



**Herzoglich-Mecklenburg-Strelitzischer Staats-Calender**

**1814**

1814

<http://purl.uni-rostock.de/rosdok/ppn1019423692>

Band (Zeitschrift) Freier  Zugang  OCR-Volltext

Herzoglich

Mecklenburg-Strelitzischer

# Staatskalender

auf das Jahr

1814.



---

Mit Herzoglichem Privilegium.

---

Neustrelitz,

bey dem Hofbuchbinder Spalding.

1874

1874

1874

1874

1874



1874

1874

1874

# Zeitrechnung des Jahres 1814 nach Christi Geburt.

Man zählt von Erschaffung der Welt nach der Zeitrechnung der neuern Griechen wie auch ehemals der Russen

|   |   |           |
|---|---|-----------|
|   |   | 7322 Jahr |
| nach der Julianischen Periode   | " | 6527 —    |
| nach der Jobel Aera   | " | 5995 —    |
| nach Calvisii und Scaligers Rechnung  | " | 5763 —    |
| nach Jüdischer Zeitrechnung vom 24 Sept.  | " | 5575 —    |
| nach der Zeitrechnung der Olympiaden  | " | 2590 —    |
| Das dritte Jahr der 645 Olimpiade fängt im Jul. an  |   |           |
| nach Erbauung der Stadt Rom   | " | 2567 —    |
| nach der Nabonassarischen Zeitrechnung  | " | 2563 —    |
| nach Türkischer Zeitrechnung  | " | 1229 —    |
| nach Erlangung der herzoglichen Würde des Hauses Mecklenburg, 8. Julius   | " | 466 —     |
| nach der völligen Incorporation des Stargardschen Kreises mit den übrigen Mecklenburgischen Provinzen, als ein unzertrennliches Reichslehnbares Fürstenthum, 22. Jun. | " | 441 —     |
| seit Luthers Reformation  | " | 297 —     |
| seit der öffentlichen Annahme der Lutherischen Reformation in Mecklenburg   | " | 262 —     |
| seit dem Westphälischen Frieden ( $\frac{1}{2}$ October)  | " | 166 —     |
| seit dem Hamburger Vergleich, 8. März   | " | 113 —     |
| seit der Geburt Sr. reg. Herz. Durchl. 10 Oct.  | " | 73 —      |
| seit Schließung des landesgrundgesetzlichen Erbvergleichs, 18. April  | " | 59 —      |
| seit dem Regierungsantritt Sr. Herz. Durchl., 2 Jun.  | " | 20 —      |
| seit Einführung des Julianischen Calenders  | " | 1859 —    |
| — — — Gregorianischen   | " | 232 —     |
| — — — verbesserten  | " | 115 —     |
| — — — allgem. Reichs  | " | 938 —     |

## Festrechnung für das Jahr 1814:

|                   |                     |                 |
|-------------------|---------------------|-----------------|
| Güldne Zahl 10    | Fastnacht 22. Febr. | Die 4 Quatember |
| Epacten IX        | Ostern 10. April    | 2. März         |
| Sonnencirkel 3    | Himmelfahrt 19. Mai | 1. Junii        |
| Römer Zinszahl 2  | Pfingsten 29. Mai   | 21. Sept.       |
| Sonnt. Buchst. B. | Trinitatis 5. Junii | 14. Dec.        |
|                   | Advent 27. Nov.     |                 |

Die Polhöhe von Neustrelitz ist  $53^{\circ} 21'$ . Die Länge oder der Abstand vom Pariser Meridian  $30^{\circ} 42'$ .

### Umlaufszeit, Entfernung und Größe der Sonne und Planeten.

| Namen und Bezeichn.<br>der Planeten   | Umlaufszeit um<br>die Sonne                        | Entfern. von<br>der Sonne in<br>deutsch. Meil. |
|---|--|--|
| Die Sonne $\odot$ ist 1448000<br>größer als die Erde  |  |  |
| Mercur $\text{♁}$ 16mal kleiner   | 87 $\text{Z.}$ 23 $\text{St.}$ 16'                 | 8071104  |
| Venus $\text{♀}$ $\frac{1}{8}$ kleiner  | 224 $\text{Z.}$ 16 $\text{St.}$ 49'                | 14 $\frac{1}{2}$ Mill.                         |
| Erde $\text{♁}$   | 365 $\text{Z.}$ 5 $\text{St.}$ 49'                 | 20,851470                                      |
| Mars $\text{♂}$ $4\frac{3}{4}$ kleiner  | 1 $\text{J.}$ 321 $\text{Z.}$ 17 $\text{St.}$ 31'  | 32 Mill.                                       |
| Jupit. $\text{♃}$ 1474 größer   | 11 $\text{J.}$ 314 $\text{Z.}$ 20 $\text{St.}$ 27' | 108 Mill.                                      |
| Saturn $\text{♄}$ 1030 gr.  | 29 $\text{J.}$ 166 $\text{Z.}$ 19 $\text{St.}$ 51' | 199 Mill.                                      |
| Uranus $\text{♅}$ 83 größer   | 83 $\text{J.}$ 150 $\text{Z.}$ 18 $\text{St.}$     | 398 Mill.                                      |
| Der Mond $\text{☾}$ läuft um die Erde in 27 Tagen, 7 Stunden, 43 Minuten; seine Entfernung von der Erde ist 51000 M., und er ist 50 mal kleiner als die Erde. |  |  |

### Anfang der vier Jahreszeiten.

|                    |                       |
|--------------------|-----------------------|
| Frühling 21. März. | Herbst 23. September. |
| Sommer 22. Junii.  | Winter 22. December.  |

### Finsternisse des Jahres 1814.

Es begeben sich in diesem Jahre zwey Sonnenfinsternisse und eine partiale Mondfinsterniß, wovon die zweite Sonnen- und die Mondfinsterniß in den hiesigen Gegenden sichtbar seyn werden.

Die erste Sonnenfinsterniß ereignet sich bey dem Neumonde des 21ten Januar. Sie wird nur in Südamerika, auf dem äthiopischen Meere und dem größten Theile von Afrika sichtbar seyn, auch in einigen dortigen Gegenden total und ringsförmig erscheinen.

Die zweite Sonnenfinsterniß begiebt sich bey dem Neumonde des 17ten Julius. Nur in den südöstlichsten Theilen von Europa, und noch mehr in dem östlichen Afrika und dem größten Theile von Asien wird sie von Bedeutung, auch in einigen Gegenden central und total, in den nordwestlichen Theilen von Europa dagegen nur klein, und in den hiesigen Gegenden kaum merklich seyn; in dem nördlichen Theile von Frankreich, in Großbritannien, Dänemark, Norwegen und Schweden wird die Sonne gar nicht verfinstert erscheinen. Bei uns wird die Finsterniß Morgens um 6 Uhr 3 Min. an dem südwestlichen Rande der Sonne ihren Anfang nehmen, der Mond wird hierauf nur ohngefähr 15 Minuten dieses Randes bedecken, und um 6 Uhr 20 Minuten wird schon das Ende der Finsterniß eintreffen.

Die sichtbare Mondfinsterniß ereignet sich bei dem Vollmonde, der in der Nacht vom 26sten zum 27sten December einfällt. Sie wird in Europa, Asia, Afrika und in den östlichen Gegenden von Amerika in ihrer ganzen Dauer sichtbar seyn. Bei uns wird sie den 26. Abends um 10 Uhr 44 Minuten an dem nordöstlichen Rande des Mondes ihren Anfang nehmen, das Mittel der Finsterniß, da der nördliche Theil der Mondscheibe bis zu ihrem Mittelpuncte verfinstert erscheinen wird, trifft ein um 11 Uhr 57 Minuten und das Ende den 27sten Morgens um 1 Uhr 9 Minuten.

---

1814.  
J a n u a r.

Jüd. Calend.  
Tebeth.  
5574.

Sonnen  
Aufg. Untg.  
U.M. U.M.

| S.        |    | 1                     |  | Neujahr        | 9            |  | Schabb. 11 | 8  | 19 | 3 | 41 |
|-----------|----|-----------------------|--|----------------|--------------|--|------------|----|----|---|----|
| 2. Woche  |    | Ev. Matth. 3, 13-17.  |  | 1 Mose 44, 18. |              |  |            |    |    |   |    |
| S.        | 2  | Sonnt. n. Neujahr     |  | 10             | Fast. Belag. |  |            | 18 |    |   | 42 |
| M.        | 3  | Enoch                 |  | 11             | (Jerus.      |  |            | 18 |    |   | 43 |
| D.        | 4  | Methusalah            |  | 12             |              |  |            | 17 |    |   | 43 |
| M.        | 5  | Simeon                |  | 13             | Zefuph 4½    |  |            | 16 |    |   | 44 |
| D.        | 6  | Zeil. 3 Könige O 7 u. |  | 14             | u. Ab.       |  |            | 15 |    |   | 45 |
| F.        | 7  | Julian (52' Mg.       |  | 15             |              |  |            | 14 |    |   | 46 |
| S.        | 8  | Erhard                |  | 16             | Schabb. 12.  |  |            | 13 |    |   | 47 |
| 3. Woche. |    | Ev. Luc. 2, 41-52.    |  | 1 Mos. 47, 28. |              |  |            |    |    |   |    |
| S.        | 9  | 1 nach Epiphan.       |  | 17             | 16 Woche.    |  |            | 12 |    |   | 48 |
| M.        | 10 | Pauli Eins.           |  | 18             |              |  |            | 11 |    |   | 49 |
| D.        | 11 | Hygin                 |  | 19             |              |  |            | 10 |    |   | 50 |
| M.        | 12 | Reinhold              |  | 20             |              |  |            | 9  |    |   | 52 |
| D.        | 13 | Hilar C 9 u. 52' Mg.  |  | 21             |              |  |            | 7  |    |   | 53 |
| F.        | 14 | Felix                 |  | 22             |              |  |            | 6  |    |   | 54 |
| S.        | 15 | Maurus                |  | 23             | Schabb. 13.  |  |            | 5  |    |   | 56 |
| 4. Woche. |    | Ev. Joh. 2, 1-11.     |  | 2 Mos. 1, 1.   |              |  |            |    |    |   |    |
| S.        | 16 | 2 nach Epiphan.       |  | 24             | 17 Woche.    |  |            | 3  |    |   | 57 |
| M.        | 17 | Anton                 |  | 25             |              |  |            | 2  |    |   | 58 |
| D.        | 18 | Prisca                |  | 26             |              |  |            | 1  | 4  |   | 0  |
| M.        | 19 | Sara                  |  | 27             |              |  | 7          | 59 |    |   | 1  |
| D.        | 20 | Sabian Sebastian      |  | 28             |              |  |            | 58 |    |   | 3  |
| F.        | 21 | Agnes ● 3 u. 3' Ab.   |  | 29             |              |  |            | 56 |    |   | 5  |
| S.        | 22 | Vincent               |  | 1              | Schebat.     |  |            | 54 |    |   | 6  |
| 5. Woche. |    | Ev. Matth. 8, 1-13.   |  | 2 Mos. 6, 1.   |              |  |            |    |    |   |    |
| S.        | 23 | 3 nach Epiphan.       |  | 2              | 18 Woche.    |  |            | 53 |    |   | 8  |
| M.        | 24 | Timotheus             |  | 3              |              |  |            | 51 |    |   | 9  |
| D.        | 25 | Pauli Bekehr.         |  | 4              |              |  |            | 50 |    |   | 11 |
| M.        | 26 | Polycarp              |  | 5              |              |  |            | 48 |    |   | 13 |
| D.        | 27 | Chrysofomus           |  | 6              |              |  |            | 46 |    |   | 15 |
| F.        | 28 | Karl                  |  | 7              |              |  |            | 44 |    |   | 16 |
| S.        | 29 | Samuel 3 u. 12' Mg.   |  | 8              | Schabb. 15.  |  |            | 43 |    |   | 18 |
| 6. Woche. |    | Ev. Matth. 8, 23-27.  |  | 2 Mos. 9, 1.   |              |  |            |    |    |   |    |
| S.        | 30 | 4 nach Epiphan.       |  | 9              | 19 Woche.    |  |            | 41 |    |   | 20 |
| M.        | 31 | Virgil                |  | 10             |              |  |            | 39 |    |   | 22 |

| Mondes Auf- und<br>Untergang. |                  |        |  | 1814<br>Jan. | Geburtstage der Herzogl.<br>Familie, desgleichen Messen<br>und Jahrmärkte ic. |
|-------------------------------|------------------|--------|--|--------------|---|
| Aufg.<br>U. M.                | Unterg.<br>U. M. |        |  |              |   |
| 0U. 47                        |                  | 1M. 33 |  | 1            | Leipzig.  |
| 1 11                          | 2                | 56     |  | 2            |   |
| 1 42                          | 4                | 18     |  | 3            |   |
| 2 23                          | 5                | 39     |  | 4            |   |
| 3 13                          | 6                | 56     |  | 5            |   |
| 4 16                          | 8                | 4      |  | 6            | Kleiner Umschlag.   |
| 5 29                          | 8                | 57     |  | 7            |   |
| 6 47                          | 9                | 39     |  | 8            |   |
| 8 7                           | 10               | 11     |  | 9            |   |
| 9 24                          | 10               | 35     |  | 10           |   |
| 10 38                         | 10               | 55     |  | 11           | Gerichtstag im Herzogl. Hof-<br>und Landgericht zu Güstrow.                   |
| 11 48                         | 11               | 13     |  | 12           |   |
| Morg.                         | 11               | 32     |  | 13           |   |
| 0 59                          | 11               | 50     |  | 14           |   |
| 2 5                           | 0U.              | 10     |  | 15           |   |
| 3 11                          | 0                | 33     |  | 16           |   |
| 4 15                          | 0                | 58     |  | 17           | Antonii-Termin Anfang.  |
| 5 17                          | 1                | 32     |  | 18           |   |
| 6 17                          | 2                | 14     |  | 19           |   |
| 7 9                           | 3                | 2      |  | 20           |   |
| 7 50                          | 4                | 0      |  | 21           |   |
| 8 26                          | 5                | 5      |  | 22           |   |
| 8 56                          | 6                | 15     |  | 23           |   |
| 9 21                          | 7                | 26     |  | 24           | Antonii-Termin Ende.  |
| 9 43                          | 8                | 40     |  | 25           |   |
| 10 2                          | 9                | 56     |  | 26           |   |
| 10 22                         | 11               | 12     |  | 27           |   |
| 10 42                         | Morg.            |        |  | 28           |   |
| 11 6                          | 0                | 30     |  | 29           |   |
| 11 33                         | 1                | 48     |  | 30           |   |
| 0U. 9                         | 2                | 7      |  | 31           |   |



1814.  
F e b r u a r.

Jüd. Cal.  
Schebat.  
5574.

Sonnen  
Aufg. Untg.  
U. M. U. M.

|    |   |                         |    |            |   |    |   |    |
|----|---|-------------------------|----|------------|---|----|---|----|
| D. | 1 | Brigitta                | 11 |            | 7 | 37 | 4 | 24 |
| M. | 2 | Maria Reinigung         | 12 |            |   | 35 |   | 26 |
| D. | 3 | Blasius                 | 13 |            |   | 33 |   | 28 |
| F. | 4 | Beronica O 7 U. 36' Ab. | 14 | (bentag)   |   | 31 |   | 30 |
| S. | 5 | Agatha                  | 15 | Sch. Freu- |   | 29 |   | 32 |

7. Woche. Ev. Matth. 20, 1-16. 2 Mos. 13, 17.

|    |    |                        |    |             |  |    |  |    |
|----|----|------------------------|----|-------------|--|----|--|----|
| S. | 6  | Septuagesimä           | 16 | 20 Woche.   |  | 27 |  | 34 |
| M. | 7  | Richard                | 17 |             |  | 25 |  | 36 |
| D. | 8  | Salomo                 | 18 |             |  | 23 |  | 38 |
| M. | 9  | Apollonia              | 19 |             |  | 21 |  | 40 |
| D. | 10 | Scholastica            | 20 |             |  | 19 |  | 42 |
| F. | 11 | Euphrosine             | 21 |             |  | 17 |  | 44 |
| S. | 12 | Eulalie C 5 U. 33' Mg. | 22 | Schabb. 17. |  | 15 |  | 46 |

8. Woche. Ev. Luc. 8, 4-15. 2 Mos. 18, 1.

|    |    |            |    |             |  |    |   |    |
|----|----|------------|----|-------------|--|----|---|----|
| S. | 13 | Sexagesimä | 23 | 21 Woche.   |  | 13 |   | 48 |
| M. | 14 | Valentin   | 24 |             |  | 11 |   | 50 |
| D. | 15 | Faustin    | 25 |             |  | 9  |   | 52 |
| M. | 16 | Juliane    | 26 |             |  | 7  |   | 54 |
| D. | 17 | Alexander  | 27 |             |  | 5  |   | 56 |
| F. | 18 | Concordia  | 28 |             |  | 3  |   | 58 |
| S. | 19 | Susanna    | 29 | Schabb. 18. |  | 1  | 5 | 0  |

9. Woche. Ev. Luc. 18, 31-43. 2 Mos. 21, 1.

|    |    |                     |    |             |   |    |  |    |
|----|----|---------------------|----|-------------|---|----|--|----|
| S. | 20 | Quinquag. ● 8 U. 1' | 30 | 22 Woche.   | 6 | 59 |  | 2  |
| M. | 21 | Esaias (Mg.)        | 1  | Adar.       |   | 57 |  | 4  |
| D. | 22 | Fastnacht           | 2  |             |   | 54 |  | 7  |
| M. | 23 | Petri Stuhlfeier    | 3  |             |   | 52 |  | 9  |
| D. | 24 | Aschermittwoch      | 4  |             |   | 50 |  | 11 |
| F. | 25 | Matthias            | 5  |             |   | 48 |  | 13 |
| S. | 26 | Victorin            | 6  | Schabb. 19. |   | 46 |  | 15 |

10. Woche. Ev. Matth. 4, 1-11 2 Mos. 25, 1.

|    |    |                      |   |           |  |    |  |    |
|----|----|----------------------|---|-----------|--|----|--|----|
| S. | 27 | Invocavit) 11 U. 14' | 7 | 23 Woche. |  | 44 |  | 17 |
| M. | 28 | Justus (Mg.)         | 8 |           |  | 42 |  | 19 |

| Mondes Auf- und Untergang. |               | 1814  |  | Geburtstage der Herzogl. Familie, desgleichen Messen und Jahrmärkte zc. |  |
|----------------------------|---------------|-------|--|---|--|
| Aufg. U. M.                | Unterg. U. M. | Febr. |  |   |  |
| 02. 51                     | 4m. 23        |       |  | 1   |  |
| 1 45                       | 5 36          |       |  | 2   |  |
| 2 53                       | 6 35          |       |  | 3   |  |
| 4 10                       | 7 23          |       |  | 4   |  |
| 5 30                       | 7 59          |       |  | 5   |  |
| <hr/>                      |               |       |  |   |  |
| 6 51                       | 8 26          |       |  | 6   |  |
| 8 9                        | 8 51          |       |  | 7   | Braunschweig. Messe.                           |
| 9 22                       | 9 11          |       |  | 8   | Stralsund, B. M.                               |
| 10 35                      | 9 31          |       |  | 9   |  |
| 11 45                      | 9 49          |       |  | 10  |  |
| Morg.                      | 10 10         |       |  | 11  |  |
| 0 53                       | 10 30         |       |  | 12  |  |
| <hr/>                      |               |       |  |   |  |
| 2 0                        | 10 56         |       |  | 13  |  |
| 3 4                        | 11 27         |       |  | 14  |  |
| 4 4                        | 02. 6         |       |  | 15  | Güstrower Umschlag.                            |
| 4 58                       | 0 51          |       |  | 16  | Altstrelitz.                                   |
| 5 45                       | 1 46          |       |  | 17  |  |
| 6 25                       | 2 48          |       |  | 18  |  |
| 6 56                       | 3 58          |       |  | 19  |  |
| <hr/>                      |               |       |  |   |  |
| 7 21                       | 5 10          |       |  | 20  |  |
| 7 44                       | 6 25          |       |  | 21  |  |
| 8 5                        | 7 43          |       |  | 22  | Malchin.                                       |
| 8 27                       | 8 59          |       |  | 23  | Woldegk.                                       |
| 8 48                       | 10 18         |       |  | 24  | Wahren. Treptow a. d. T.                       |
| 9 10                       | 11 39         |       |  | 25  | Güstrow, B. u. Pf. M. Penzlin.                 |
| 9 36                       | Morg.         |       |  | 26  |  |
| <hr/>                      |               |       |  |   |  |
| 10 7                       | 0 58          |       |  | 27  | Riel.  |
| 10 46                      | 2 14          |       |  | 28  | Wismar. Prenzlau. Rostock.<br>Wittstock. B. M. |

1814.  
M a r z.

Jüd. Calend.  
Adar.  
5574.

Sonnen  
Aufg. | Untg.  
U.M. | U.M.

|    |   |           |    |            |       |
|----|---|-----------|----|------------|-------|
| D. | 1 | Albinus   | 9  | 6 39       | 5 22  |
| M. | 2 | Quatemb.  | 10 | 37         | 24    |
| D. | 3 | Rungunde  | 11 | 35         | 26    |
| F. | 4 | Bettag    | 12 | (Esther.   | 33 28 |
| S. | 5 | Friedrich | 13 | Sch. Fast. | 31 30 |

|                                  |    |                       |                |             |       |
|----------------------------------|----|-----------------------|----------------|-------------|-------|
| 11. Woche. Ev. Matth. 15, 21-28. |    |                       | 2 Mos. 27, 20, |             |       |
| S.                               | 6  | Reminiscere O 8 U. 5' | 14             | Purim.      | 29 32 |
| M.                               | 7  | Perpetua (Wg.)        | 15             | Susan Pur.  | 26 35 |
| D.                               | 8  | Cyprian               | 16             |             | 24 37 |
| M.                               | 9  | Nathan                | 17             |             | 22 39 |
| D.                               | 10 | Nichäus               | 18             |             | 20 41 |
| F.                               | 11 | Constantz             | 19             |             | 18 43 |
| S.                               | 12 | Gregor                | 20             | Schabb. 21. | 16 46 |

|                                |    |                      |                |             |       |
|--------------------------------|----|----------------------|----------------|-------------|-------|
| 12. Woche. Ev. Luc. 11, 14-28. |    |                      | 2 Mos. 30, 11. |             |       |
| S.                             | 13 | Oculi                | 21             | 25 Woche.   | 13 48 |
| M.                             | 14 | Zacharias (2 U. 19') | 22             |             | 11 50 |
| D.                             | 15 | Longin (Wg.)         | 23             |             | 9 52  |
| M.                             | 16 | Mittfast.            | 24             |             | 7 54  |
| D.                             | 17 | Gerraut              | 25             |             | 5 56  |
| F.                             | 18 | Anshelm              | 26             |             | 2 59  |
| S.                             | 19 | Joseph               | 27             | Schabb. 22. | 0 6 1 |

|                              |    |                       |               |             |        |
|------------------------------|----|-----------------------|---------------|-------------|--------|
| 13. Woche. Ev. Joh. 6, 1-15. |    |                       | 2 Mos. 35, 1. |             |        |
| S.                           | 20 | Lätare                | 28            | 26 Woche.   | 5 58 3 |
| M.                           | 21 | Benedict 9 U. 56' Ab. | 29            |             | 56 5   |
| D.                           | 22 | Raphael (Frühl. Anf.) | 1             | Nisan       | 54 7   |
| M.                           | 23 | Theodor               | 2             |             | 52 10  |
| D.                           | 24 | Casimir               | 3             |             | 49 12  |
| F.                           | 25 | Maria Verkünd.        | 4             |             | 47 14  |
| S.                           | 26 | Immanuel              | 5             | Schabb. 23. | 45 16  |

|                                    |    |                      |              |           |       |
|------------------------------------|----|----------------------|--------------|-----------|-------|
| 14. Woche. Ev. Joh. 8, 46 b. j. E. |    |                      | 3 Mos. 1, 1. |           |       |
| S.                                 | 27 | Judica               | 6            | 27 Woche. | 43 18 |
| M.                                 | 28 | Gideon (6 U. 9' Ab.) | 7            |           | 41 20 |
| D.                                 | 29 | Eustach              | 8            |           | 39 23 |
| M.                                 | 30 | Adonias              | 9            |           | 36 25 |
| D.                                 | 31 | Detlov               | 10           |           | 34 27 |

| Mondes Auf- und Untergang. |               | 1814  | Geburtstage der Herzogl. Familie, desgleichen Messen und Jahrmärkte ic. |
|----------------------------|---------------|-------|---|
| Aufg. U. M.                | Unterg. U. M. | März. |   |
| 1om. 58                    | 3 m. 26       | 1     |   |
| oU. 38                     | 4 29          | 2     | Geburtstag J. R. S. der Prinzessin von Solms. Neusbrandenburg. Demmin.  |
| 1 49                       | 5 19          | 3     | Pasewalk.   |
| 3 6                        | 5 57          | 4     | Erster Buß- und Betttag.  |
| 4 27                       | 6 28          | 5     |   |
| 5 47                       | 6 53          | 6     |   |
| 7 4                        | 7 15          | 7     | Frankfurt a. d. O. Messe. Raseburg.                                     |
| 8 17                       | 7 35          | 8     | Friedland.  |
| 9 31                       | 7 54          | 9     | Anklam. Boizenburg.   |
| 10 42                      | 8 13          | 10    |   |
| 11 50                      | 8 35          | 11    |   |
| Morg.                      | 9 0           | 12    |   |
| 0 56                       | 9 29          | 13    |   |
| 1 58                       | 10 4          | 14    |   |
| 2 55                       | 10 46         | 15    | Wesenberg.  |
| 3 45                       | 11 37         | 16    | Geburtst. der verw. Fr. Landgräfin v. Hessen-Darmstadt. Grubenhagen.    |
| 4 27                       | oU. 37        | 17    | Stargard.   |
| 5 2                        | 1 44          | 18    |   |
| 5 30                       | 2 56          | 19    |   |
| 5 55                       | 4 12          | 20    |   |
| 6 17                       | 5 29          | 21    | Braunschweig, B. M.   |
| 6 38                       | 6 48          | 22    | Strasburg. Köbel.   |
| 7 1                        | 8 9           | 23    | Stavenhagen. Jarmen.  |
| 7 22                       | 9 32          | 24    |   |
| 7 46                       | 10 53         | 25    |   |
| 8 16                       | Morg.         | 26    |   |
| 8 53                       | 0 13          | 27    |   |
| 9 39                       | 1 27          | 28    |   |
| 10 37                      | 2 33          | 29    | Neustrellitz.   |
| 11 45                      | 3 25          | 30    | Schönberg i. F. Raseb.  |
| oU. 58                     | 4 8           | 31    | Mitrow. Schwerin.   |

1814.  
April.

Jüd. Cal.  
Nisan.  
5574.

Sonnen  
Aufg. Untg.  
U. M. U. M.

|    |   |          |    |           |      |      |
|----|---|----------|----|-----------|------|------|
| F. | 1 | Theodora | 11 |           | 5 32 | 6 29 |
| S. | 2 | Mar. Eg. | 12 | Groß Sch. | 30   | 31   |

|                               |   |                      |              |             |    |    |
|-------------------------------|---|----------------------|--------------|-------------|----|----|
| 15. Woche. Ev. Luc. 1, 26-38. |   |                      | 3 Mos. 6, 8. |             |    |    |
| S.                            | 3 | Pa marum             | 13           | 28 Woche.   | 28 | 33 |
| M.                            | 4 | Ambrosius O 9 U. 18' | 14           | Wesach      | 26 | 36 |
| D.                            | 5 | Maximus (Ab.         | 15           | Ostern. 1   | 23 | 38 |
| M.                            | 6 | Edestin              | 16           | — — 2       | 21 | 40 |
| D.                            | 7 | Gründonnerstag       | 17           | Zef. ohn. 3 | 19 | 42 |
| F.                            | 8 | Charfreitag          | 18           | — — 4       | 17 | 44 |
| S.                            | 9 | Ruhetag              | 19           | Schabb. 5   | 15 | 46 |

|                               |    |                        |                 |              |     |    |
|-------------------------------|----|------------------------|-----------------|--------------|-----|----|
| 16. Woche. Ev. Marc. 16, 1-8. |    |                        | Hohelied Salom. |              |     |    |
| S.                            | 10 | Ostern                 | 20              | Ostern 6     | 13  | 49 |
| M.                            | 11 | Ostermontag            | 21              | — — 7        | 11  | 51 |
| D.                            | 12 | Julius C 10 U. 12' Ab. | 22              | Ostern. Ende | 8   | 53 |
| M.                            | 13 | Justin                 | 23              |              | 6   | 55 |
| D.                            | 14 | Tiburtius              | 24              |              | 4   | 57 |
| F.                            | 15 | Dlympia                | 25              |              | 2   | 59 |
| S.                            | 16 | Carisius               | 26              | Schabb. 26   | 0 7 | 1  |

|                                     |    |                      |              |             |      |    |
|-------------------------------------|----|----------------------|--------------|-------------|------|----|
| 17. Woche. Ev. Joh. 20, 19 b. j. E. |    |                      | 3 Mos. 9, 1. |             |      |    |
| S.                                  | 17 | Quasimodogeniti      | 27           | 30 Woche.   | 4 58 | 3  |
| M.                                  | 18 | Valerian             | 28           |             | 56   | 5  |
| D.                                  | 19 | Simon                | 29           |             | 54   | 7  |
| M.                                  | 20 | Sulpitius ● 8 U. 45' | 30           |             | 52   | 10 |
| D.                                  | 21 | Abdolarius (Mg.      | 1            | Ijar.       | 50   | 12 |
| F.                                  | 22 | Cajus                | 2            |             | 47   | 14 |
| S.                                  | 23 | Georg                | 3            | Schabb. 27. | 45   | 16 |

|                                |    |                       |               |             |    |    |
|--------------------------------|----|-----------------------|---------------|-------------|----|----|
| 18. Woche. Ev. Joh. 10, 12-16. |    |                       | 3 Mos. 12, 1. |             |    |    |
| S.                             | 24 | Misericord. Domini    | 4             | 31 Woche.   | 43 | 18 |
| M.                             | 25 | Marcus Evang.         | 5             | Fasten 2    | 41 | 20 |
| D.                             | 26 | Ezechias              | 6             |             | 39 | 22 |
| M.                             | 27 | Anastasius ) 0 U. 55' | 7             |             | 37 | 24 |
| D.                             | 28 | Vitalis (Mg.          | 8             | Fasten 5    | 35 | 26 |
| F.                             | 29 | Reinmund              | 9             |             | 33 | 28 |
| S.                             | 30 | Erast                 | 10            | Schabb. 28. | 31 | 30 |

Mondes Auf- und  
 Untergang. 1814 | Geburtstage der Herzogl.  
 Aufg. Unterg. April | Familie, desgleichen Messen  
 u. N. u. N. | und Jahrmärkte 2c.

|       |    |       |       |    |   |
|-------|----|-------|-------|----|---|
| 2     | 15 | 4     | m. 39 | 1  |   |
| 3     | 35 | 5     | 4     | 2  |   |
| 4     | 51 | 5     | 26    | 3  |   |
| 6     | 6  | 5     | 46    | 4  |   |
| 7     | 20 | 6     | 7     | 5  | Geburtstag J. D. der Fürstin<br>von Thurn und Taxis.  |
| 8     | 32 | 6     | 25    | 6  |   |
| 9     | 43 | 6     | 45    | 7  |   |
| 10    | 51 | 7     | 8     | 8  | Zweiter Buß- und Betttag.                             |
| 11    | 56 | 7     | 34    | 9  |   |
| Morg. | 8  | 7     |       | 10 |   |
| 0     | 56 | 8     | 47    | 11 |   |
| 1     | 49 | 8     | 35    | 12 |   |
| 2     | 32 | 10    | 30    | 13 |   |
| 3     | 9  | 11    | 33    | 14 |   |
| 3     | 40 | o     | 43    | 15 |   |
| 4     | 5  | 1     | 58    | 16 |   |
| 4     | 28 | 3     | 15    | 17 |   |
| 4     | 49 | 4     | 33    | 18 | Rakeburg, B. und Pf. M.                               |
| 5     | 9  | 5     | 52    | 19 | Gerichtstag im h. Hof- und<br>Landgericht zu Güstrow. |
| 5     | 32 | 7     | 17    | 20 |   |
| 5     | 56 | 8     | 42    | 21 |   |
| 6     | 23 | 10    | 4     | 22 |   |
| 6     | 57 | 11    | 23    | 23 |   |
| 7     | 40 | Morg. |       | 24 |   |
| 8     | 34 | 0     | 34    | 25 |   |
| 9     | 39 | 1     | 34    | 26 | Malchin. Wittstock.                                   |
| 10    | 53 | 2     | 17    | 27 | Schwerin l. d. Neust.                                 |
| o     | 10 | 2     | 51    | 28 |   |
| 1     | 29 | 3     | 18    | 29 |   |
| 2     | 44 | 3     | 40    | 30 |   |

1814.  
M a i.

Jüd. Cal.  
Jjar.  
5574.

Sonnen  
Aufg. | Untg.  
U. M. | U. M.

|   |                            |               |               |             |
|---|----------------------------|---------------|---------------|-------------|
| 19. Woche. Ev. Joh. 16, 16-23.          |                            | 3 Mos. 16, 1. |               |             |
| S.                                      | 1 Jubilate                 | 11            | 32 Woche.     | 4 29   7 32 |
| M.                                      | 2 Philipp Jacob            | 12            | Fasten 2.     | 27   34     |
| D.                                      | 3 † Erfindung              | 13            |               | 25   36     |
| M.                                      | 4 Florian O 11 U. 18'      | 14            |               | 24   38     |
| D.                                      | 5 Gotthard (Mg.)           | 15            |               | 22   39     |
| F.                                      | 6 Aggans                   | 16            |               | 20   41     |
| S.                                      | 7 Domicilla                | 17            | Schabb. 29.   | 18   43     |
| 20. Woche. Ev. Joh. 16, 5-15.           |                            | 3 Mos. 21, 1. |               |             |
| S.                                      | 8 Cantate                  | 18            | Schülerfest.  | 16   45     |
| M.                                      | 9 Hermes                   | 19            |               | 14   47     |
| D.                                      | 10 Gordian                 | 20            |               | 12   49     |
| M.                                      | 11 Panfratius              | 21            |               | 11   51     |
| D.                                      | 12 Liberatus (3 U. 30' U.) | 22            |               | 9   52      |
| F.                                      | 13 Servatius               | 23            |               | 7   54      |
| S.                                      | 14 Christian               | 24            | Schabb. 30.   | 5   56      |
| 21. Woche. Ev. Joh. 16, 23-30.          |                            | 3 Mos. 25, 1. |               |             |
| S.                                      | 15 Rogate                  | 25            | 34 Woche.     | 4   57      |
| M.                                      | 16 Peregrinus              | 26            |               | 2   59      |
| D.                                      | 17 Jodocus                 | 27            |               | 0 8   1     |
| M.                                      | 18 Erich                   | 28            | 3             | 59   2      |
| D.                                      | 19 Simmelf. Chr. ● 5 U.    | 29            |               | 57   4      |
| F.                                      | 20 Athanasius (13' U.)     | 1             | Sivan.        | 55   6      |
| S.                                      | 21 Prudentia               | 2             | Schabb. 31.   | 54   7      |
| 22. Woche. Ev. Joh. 15, 26, E. 16, 1-4. |                            | 4 Mos. 1, 1.  |               |             |
| S.                                      | 22 Kraudi                  | 3             | 35 Woche.     | 52   9      |
|   | Helena                     |               |               |             |
| M.                                      | 23 Desiderius              | 4             | Vorb. z. Ges. | 51   10     |
| D.                                      | 24 Esther                  | 5             | (Pfungstf.)   | 50   11     |
| M.                                      | 25 Urban                   | 6             | Fest d. Roch. | 48   13     |
| D.                                      | 26 Eduard) 8 U. 20' Mg.    | 7             | (od. Gesehg.) | 47   14     |
| F.                                      | 27 Ludolph                 | 8             |               | 45   15     |
| S.                                      | 28 Wilhelm                 | 9             | Schabb. 32.   | 44   17     |
| 23. Woche. Ev. Joh. 14, 23 b. z. Ende;  |                            | 4 Mos. 4, 21. |               |             |
| S.                                      | 29 Pfingsten               | 10            | 36 Woche.     | 43   18     |
| M.                                      | 30 Pfingstmontag           | 11            |               | 42   19     |
| D.                                      | 31 Petronella              | 12            |               | 40   20     |

| Mondes Auf- und Untergang. |                  | 1814<br>Mai | Geburtstage der Herzogl. Familie, desgleichen Messen und Jahrmärkte ic. |
|----------------------------|------------------|-------------|---|
| Aufg.<br>U. M.             | Unterg.<br>U. M. |             |   |
| 3 U. 59                    | 3 m. 59          | 1           | Leipzig.  |
| 4 11                       | 4 18             | 2           |   |
| 6 25                       | 4 36             | 3           |   |
| 7 35                       | 4 55             | 4           | Güstrow.  |
| 8 44                       | 5 16             | 5           |   |
| 9 50                       | 5 41             | 6           |   |
| 10 52                      | 6 11             | 7           |   |
| <hr/>                      |                  |             |   |
| 11 48                      | 6 47             | 8           |   |
| Morg.                      | 7 30             | 9           |   |
| 0 56                       | 8 23             | 10          | Stargard. Parchim.  |
| 1 15                       | 9 23             | 11          |   |
| 1 47                       | 10 29            | 12          |   |
| 2 12                       | 11 38            | 13          |   |
| 2 36                       | 0 U. 51          | 14          |   |
| <hr/>                      |                  |             |   |
| 2 56                       | 2 8              | 15          |   |
| 3 15                       | 3 26             | 16          |   |
| 3 37                       | 4 49             | 17          | Altstrelitz.  |
| 3 57                       | 6 13             | 18          |   |
| 4 22                       | 7 39             | 19          | Geburtst. J. M. der Königin von Großbritannien.                         |
| 4 53                       | 9 4              | 20          |   |
| 5 33                       | 10 21            | 21          |   |
| <hr/>                      |                  |             |   |
| 6 23                       | 11 28            | 22          |   |
| 7 26                       | Morg.            | 23          |   |
| 8 40                       | 0 18             | 24          | Pasewalk.   |
| 9 57                       | 0 56             | 25          | Wismar. Woißenburg.   |
| 11 17                      | 1 27             | 26          |   |
| 0 U. 35                    | 1 50             | 27          |   |
| 1 49                       | 2 8              | 28          |   |
| <hr/>                      |                  |             |   |
| 3 1                        | 2 26             | 29          | Rostock.  |
| 4 13                       | 2 43             | 30          |   |
| 5 22                       | 3 0              | 31          |   |



1814  
Junius.

Jüd. Cal.  
Sivan.  
5574.

Sonnen  
Aufg. Untg.  
U. M. U. M.

|    |   |                      |               |      |      |
|----|---|----------------------|---------------|------|------|
| M. | 1 | Quatember            | 13            | 3 39 | 8 21 |
| D. | 2 | Gottschalk           | 14            | 38   | 22   |
| F. | 3 | Erasmus O 2 U. 4' M. | 15            | 37   | 23   |
| S. | 4 | Darius               | 16 Schabb. 33 | 36   | 24   |

|                              |    |                     |                |                |    |
|------------------------------|----|---------------------|----------------|----------------|----|
| 24. Woche. Ev. Joh. 3, 1-15. |    |                     | 4 Mos. 8, 1.   |                |    |
| S.                           | 5  | Trinitatisfest      | 17 37          | Woche. 35   25 |    |
| M.                           | 6  | Artemius            | 18             | 34             | 26 |
| D.                           | 7  | Lucretia            | 19             | 34             | 27 |
| M.                           | 8  | Nedardus            | 20             | 33             | 28 |
| D.                           | 9  | Fronleichnam        | 21             | 32             | 28 |
| F.                           | 10 | Flavius (Mg.)       | 22             | 31             | 29 |
| S.                           | 11 | Barnabas C 5 U. 16' | 23 Schabb. 34. | 31             | 30 |

|                                |    |                   |                |                |    |
|--------------------------------|----|-------------------|----------------|----------------|----|
| 25. Woche. Ev. Luc. 16, 19-31. |    |                   | 4 Mos. 13, 2.  |                |    |
| S.                             | 12 | 1 nach Trinitatis | 24 38          | Woche. 30   31 |    |
| M.                             | 13 | Tobias            | 25             | 30             | 31 |
| D.                             | 14 | Valerius          | 26             | 29             | 31 |
| M.                             | 15 | Vitus             | 27             | 29             | 32 |
| D.                             | 16 | Justina           | 28             | 28             | 32 |
| F.                             | 17 | Ricanber          | 29             | 28             | 32 |
| S.                             | 18 | Homer O U. 21' M. | 30 Schabb. 35. | 28             | 32 |

|                                |    |                      |               |    |    |
|--------------------------------|----|----------------------|---------------|----|----|
| 26. Woche. Ev. Luc. 14, 16-24. |    |                      | 4 Mos. 16, 1. |    |    |
| S.                             | 19 | 2 nach Trinitatis    | 1 Tammuz.     | 28 | 33 |
| M.                             | 20 | Sylverius            | 2             | 27 | 33 |
| D.                             | 21 | Rabel                | 3             | 27 | 33 |
| M.                             | 22 | Achatius Sommers     | 4             | 27 | 33 |
| D.                             | 23 | Basilius (Anf.)      | 5             | 27 | 33 |
| F.                             | 24 | Joh Tauf. ) 5 U. 22' | 6             | 27 | 32 |
| S.                             | 25 | Febronia (Ab.)       | 7 Schabb. 36. | 28 | 32 |

|                               |    |                   |               |                |    |
|-------------------------------|----|-------------------|---------------|----------------|----|
| 27. Woche. Ev. Luc. 15, 1-10. |    |                   | 4 Mos. 19, 1. |                |    |
| S.                            | 26 | 3 nach Trinitatis | 8 40          | Woche. 28   32 |    |
| M.                            | 27 | 7 Schläfer        | 9             | 28             | 32 |
| D.                            | 28 | Josua             | 10            | 28             | 31 |
| M.                            | 29 | Pet. Paul         | 11            | 29             | 31 |
| D.                            | 30 | Lucina            | 12            | 29             | 30 |

Mondes Auf- und Untergang. 1814 Jun. Geburtstag der Herzogl. Familie, desgleichen Messen und Jahrmärkte ic.

| Mondes Auf- und Untergang. | 1814 Jun. | Geburtstage der Herzogl. Familie, desgleichen Messen und Jahrmärkte ic. |
|----------------------------|-----------|---|
| U. M. U. M.                |           |   |
| 6U.31 3M.20                | 1         |   |
| 7 40 3 42                  | 2         | Regierungsantr. Sr. Herzogl. Durchl. Kloster Rühn.                      |
| 8 43 4 10                  | 3         |   |
| 9 41 4 54                  | 4         |   |
| 10 31 5 24                 | 5         |   |
| 11 13 6 12                 | 6         |   |
| 11 42 7 9                  | 7         |   |
| Morg. 8 13                 | 8         | Feldberg.   |
| 0 15 9 22                  | 9         |   |
| 0 38 10 32                 | 10        | Anklam, B. M. Fürstenberg.  |
| 1 0 11 46                  | 11        |   |
| 1 16 1 U. 2                | 12        | Trinitatis-Termin Anfang.   |
| 1 36 2 18                  | 13        |   |
| 1 55 3 40                  | 14        | Woldegk.  |
| 2 19 5 3                   | 15        | Stralsund. Schwerin.  |
| 2 45 6 27                  | 16        | Treptow a. d. E.  |
| 3 19 6 50                  | 17        |   |
| 4 2 9 5                    | 18        |   |
| 5 1 10 5                   | 19        | Trinitatis-Termin Ende.   |
| 6 12 10 48                 | 20        |   |
| 7 31 11 22                 | 21        | Röbel.  |
| 8 54 11 47                 | 22        | Grubenhagen. Jarmen. Mirow.   |
| 10 14 Morg.                | 23        |   |
| 11 32 0 9                  | 24        |   |
| 0U 46 0 28                 | 25        | Prenzlau.   |
| 1 56 0 47                  | 26        |   |
| 3 8 1 4                    | 27        | Braunschweig, B. M.   |
| 4 18 1 21                  | 28        | Malchin.  |
| 5 26 1 42                  | 29        |   |
| 6 29 2 7                   | 30        | Wahren.   |

1814.  
J u l i u s.

Jüd. Calend.  
Tammuz.  
5574.

Sonnen  
Aufg. Untg.  
U.M. U.M.

|    |   |                    |    |             |   |    |   |    |
|----|---|--------------------|----|-------------|---|----|---|----|
| F. | 1 | Theobald (23' Ab.) | 13 |             | 3 | 30 | 8 | 30 |
| S. | 2 | Mar. Seims. O 5 U. | 14 | Schabb. 37. |   | 30 |   | 29 |

|                               |   |                   |               |             |  |    |  |    |
|-------------------------------|---|-------------------|---------------|-------------|--|----|--|----|
| 28. Woche. Ev. Luc. 6, 36=42. |   |                   | 4 Mos. 22, 2. |             |  |    |  |    |
| S.                            | 3 | 4 nach Trinitatis | 15            | 41 Woche.   |  | 31 |  | 29 |
| M.                            | 4 | Ulrich            | 16            |             |  | 32 |  | 28 |
| D.                            | 5 | Demetrius         | 17            | Fast. Temp. |  | 32 |  | 27 |
| M.                            | 6 | Hector            | 18            | (Erob.      |  | 33 |  | 27 |
| D.                            | 7 | Willibald         | 19            | Tefuph 7½   |  | 34 |  | 26 |
| F.                            | 8 | Kilian            | 20            | (U.Mg.      |  | 35 |  | 25 |
| S.                            | 9 | Cyrlus            | 21            | Schabb. 38. |  | 36 |  | 24 |

|                              |    |                              |                |             |  |    |  |    |
|------------------------------|----|------------------------------|----------------|-------------|--|----|--|----|
| 29. Woche. Ev. Luc. 5, 1=11. |    |                              | 4 Mos. 25, 10. |             |  |    |  |    |
| S.                           | 10 | 5 n. Trinit. (3 U. 43' (Ab.) | 22             | 42 Woche.   |  | 36 |  | 23 |
| M.                           | 11 | Eleonora                     | 23             |             |  | 37 |  | 22 |
| D.                           | 12 | Heinrich                     | 24             |             |  | 38 |  | 21 |
| M.                           | 13 | Margaretha                   | 25             |             |  | 40 |  | 20 |
| D.                           | 14 | Bonavent                     | 26             |             |  | 41 |  | 18 |
| F.                           | 15 | Apost. Theilung              | 27             |             |  | 42 |  | 17 |
| S.                           | 16 | Ruth                         | 28             | Schabb. 39. |  | 43 |  | 16 |

|                                 |    |                                   |               |             |  |    |  |    |
|---------------------------------|----|-----------------------------------|---------------|-------------|--|----|--|----|
| 30. Woche. Ev. Matth. 5, 20=26. |    |                                   | 4 Mos. 30, 2. |             |  |    |  |    |
| S.                              | 17 | 6 n. Trinit. (7 U. 15' (Mg)       | 29            | 43 Woche.   |  | 44 |  | 15 |
| M.                              | 18 | Rosina                            | 1             | Ab.         |  | 46 |  | 13 |
| D.                              | 19 | Ruffina                           | 2             |             |  | 47 |  | 12 |
| M.                              | 20 | Elias                             | 3             |             |  | 48 |  | 11 |
| D.                              | 21 | Praxedes                          | 4             |             |  | 50 |  | 9  |
| F.                              | 22 | Maria Magdalena                   | 5             |             |  | 51 |  | 8  |
| S.                              | 23 | Apollinar Anfang der (Sundstage.) | 6             | Schabb. 40. |  | 53 |  | 6  |

|                              |    |                             |              |             |   |    |   |    |
|------------------------------|----|-----------------------------|--------------|-------------|---|----|---|----|
| 31. Woche. Ev. Marc. 8, 1=9. |    |                             | 5 Mos. 1, 1. |             |   |    |   |    |
| S.                           | 24 | 7 n. Trinit. (4 U. 52' (Mg) | 7            | 44 Woche.   |   | 54 |   | 5  |
| M.                           | 25 | Jacob                       | 8            |             |   | 56 |   | 3  |
| D.                           | 26 | Anna                        | 9            | Fast. Temp. |   | 57 |   | 2  |
| M.                           | 27 | Martha                      | 10           | (Berbr.     |   | 59 |   | 0  |
| D.                           | 28 | Vanthaleon                  | 11           |             | 4 | 1  | 7 | 58 |
| F.                           | 29 | Beatrix                     | 12           |             |   | 2  |   | 57 |
| S.                           | 30 | Abdon                       | 13           | Schabb. 41. |   | 4  |   | 55 |

|                                 |    |                   |               |           |  |   |  |    |
|---------------------------------|----|-------------------|---------------|-----------|--|---|--|----|
| 32. Woche. Ev. Matth. 7, 15=23. |    |                   | 5 Mos. 3, 23. |           |  |   |  |    |
| S.                              | 31 | 8 nach Trinitatis | 14            | 45 Woche. |  | 6 |  | 53 |

| Mondes Auf- und Untergang. |                | 1814<br>Jul. | Geburtstage der Herzogl. Familie, desgleichen Messen und Jahrmärkte zc. |    |  |
|----------------------------|----------------|--------------|---|----|--|
| Aufg.<br>U. M.             | Untg.<br>U. M. |              |   |    |  |
| 7                          | 29             | 2            | 40  | 1  | Riel. Demmin. Rageburg. Friedland.           |
| 8                          | 23             | 3            | 18  | 2  |  |
| 9                          | 9              | 4            | 3   | 3  |  |
| 9                          | 45             | 4            | 57  | 4  |  |
| 10                         | 13             | 5            | 59  | 5  |  |
| 10                         | 37             | 7            | 6   | 6  | Neubrandenburg.                              |
| 10                         | 59             | 8            | 17  | 7  |  |
| 11                         | 18             | 9            | 26  | 8  | Penzlin.                                     |
| 11                         | 35             | 10           | 39  | 9  |  |
| 11                         | 55             | 11           | 54  | 10 |  |
| Morg.                      |                | 1            | 12  | 11 |  |
| 0                          | 15             | 2            | 32  | 12 |  |
| 0                          | 40             | 3            | 52  | 13 | Güstrow.                                     |
| 1                          | 9              | 5            | 14  | 14 | Neustrelitz.                                 |
| 1                          | 47             | 6            | 33  | 15 |  |
| 2                          | 36             | 7            | 40  | 16 |  |
| 3                          | 40             | 8            | 34  | 17 | Dritter Buß- und Betttag.                    |
| 4                          | 56             | 9            | 14  | 18 | Frankfurt a. d. D. Messe.                    |
| 6                          | 20             | 9            | 45  | 19 | Strasburg. Stavenhagen. Parchim a. d. Neust. |
| 7                          | 46             | 10           | 8   | 20 |  |
| 9                          | 9              | 10           | 28  | 21 | Gr. Giebiß.                                  |
| 10                         | 25             | 10           | 47  | 22 |  |
| 11                         | 39             | 11           | 4   | 23 |  |
| 0                          | 52             | 11           | 24  | 24 |  |
| 2                          | 3              | 11           | 45  | 25 | Greifswald.                                  |
| 3                          | 11             | Morg.        |   | 26 |  |
| 4                          | 18             | 0            | 10  | 27 |  |
| 5                          | 19             | 0            | 39  | 28 |  |
| 6                          | 15             | 1            | 12  | 29 |  |
| 7                          | 3              | 1            | 56  | 30 |  |
| 7                          | 43             | 2            | 48  | 31 |  |

1814.  
A u g u s t.

Jüd. Cal.  
Ab.  
5574.

Sonnen  
Aufg. Untg.  
U. M. U. M.

|    |   |                       |    |             |   |    |   |    |
|----|---|-----------------------|----|-------------|---|----|---|----|
| M. | 1 | Petri Kettenfeier ○ 8 | 15 | Freudentag  | 4 | 7  | 7 | 52 |
| D. | 2 | Gustav (U. 40' Mg)    | 16 |             |   | 9  |   | 50 |
| M. | 3 | Eleasar               | 17 |             |   | 11 |   | 48 |
| D. | 4 | Dominicus             | 18 |             |   | 13 |   | 46 |
| F. | 5 | Döswald               | 19 |             |   | 14 |   | 44 |
| S. | 6 | Sixtus                | 20 | Schabb. 42. |   | 16 |   | 43 |

|                              |    |                   |               |             |        |    |  |    |
|------------------------------|----|-------------------|---------------|-------------|--------|----|--|----|
| 33. Woche. Ev. Luc. 16, 1-9. |    |                   | 5 Mos. 7, 12. |             |        |    |  |    |
| S.                           | 7  | 9 nach Trinitatis | 21            | 46          | Woche. | 18 |  | 41 |
| M.                           | 8  | Cyriacus (U. 43'  | 22            |             |        | 20 |  | 39 |
| D.                           | 9  | Romanus (Ab.      | 23            |             |        | 22 |  | 37 |
| M.                           | 10 | Laurentius        | 24            |             |        | 24 |  | 35 |
| D.                           | 11 | Hermann           | 25            |             |        | 26 |  | 33 |
| F.                           | 12 | Elara             | 26            |             |        | 28 |  | 31 |
| S.                           | 13 | Hildebert         | 27            | Schabb. 43. |        | 30 |  | 29 |

|                                     |    |                     |                |             |        |    |  |    |
|-------------------------------------|----|---------------------|----------------|-------------|--------|----|--|----|
| 34. Woche. Ev. Luc. 19, 41 b. f. E. |    |                     | 5 Mos. 11, 26. |             |        |    |  |    |
| S.                                  | 14 | 10 nach Trinit.     | 28             | 47          | Woche. | 32 |  | 27 |
| M.                                  | 15 | Mar. Simelf. ● 2 U. | 29             |             |        | 34 |  | 25 |
| D.                                  | 16 | Isaak (54' Ab.      | 30             |             |        | 35 |  | 23 |
| M.                                  | 17 | Bilibald            | 1              | Wul.        |        | 37 |  | 21 |
| D.                                  | 18 | Agapet              | 2              |             |        | 39 |  | 19 |
| F.                                  | 19 | Sebald              | 3              |             |        | 41 |  | 17 |
| S.                                  | 20 | Bernard             | 4              | Schabb. 44. |        | 44 |  | 15 |

|                               |    |                       |                |             |        |    |  |    |
|-------------------------------|----|-----------------------|----------------|-------------|--------|----|--|----|
| 35. Woche. Ev. Luc. 18, 9-14. |    |                       | 5 Mos. 16, 18. |             |        |    |  |    |
| S.                            | 21 | 11 nach Trinitatis    | 5              | 48          | Woche. | 46 |  | 13 |
| M.                            | 22 | Philibert 7 U. 35' U. | 6              |             |        | 48 |  | 11 |
| D.                            | 23 | Zachäus Ende der      | 7              |             |        | 50 |  | 9  |
| M.                            | 24 | Barthol. (Sundst.     | 8              |             |        | 52 |  | 7  |
| D.                            | 25 | Ludwig                | 9              |             |        | 54 |  | 5  |
| F.                            | 26 | Trenäus               | 10             |             |        | 56 |  | 3  |
| S.                            | 27 | Gebhard               | 11             | Schabb. 45. |        | 58 |  | 1  |

|                                |    |                                |                |    |        |   |   |      |
|--------------------------------|----|--------------------------------|----------------|----|--------|---|---|------|
| 36. Woche. Ev. Marc. 7, 31-37. |    |                                | 5 Mos. 21, 10. |    |        |   |   |      |
| S.                             | 28 | 12 nach Trinitatis<br>Augustin | 12             | 49 | Woche. | 5 | 0 | 6 59 |
| M.                             | 29 | Joh. Enthaupt.                 | 13             |    |        | 2 |   | 57   |
| D.                             | 30 | Benjamin ○ 11 U. 15'           | 14             |    |        | 4 |   | 55   |
| M.                             | 31 | Paulin (Ab.                    | 15             |    |        | 6 |   | 53   |

| Mondes Auf- und Untergang. |               | 1814 | Geburtstage der Herzogl. Familie, desgleichen Messen und Jahrmärkte zc. |
|----------------------------|---------------|------|---|
| Aufa. U. M.                | Unterg. U. M. |      |   |
| 8 16                       | 3 47          | 1    |   |
| 8 42                       | 4 55          | 2    |   |
| 9 5                        | 6 4           | 3    |   |
| 9 23                       | 7 16          | 4    |   |
| 9 41                       | 8 29          | 5    |   |
| 10 0                       | 9 42          | 6    |   |
| <hr/>                      |               |      |   |
| 10 19                      | 10 57         | 7    |   |
| 10 40                      | 0 14          | 8    |   |
| 11 7                       | 1 34          | 9    |   |
| 11 40                      | 2 53          | 10   |   |
| Morg.                      | 4 11          | 11   |   |
| 0 23                       | 5 22          | 12   | Geburtstag Sr. Durchl. des Erbprinzen.                                  |
| 1 19                       | 6 23          | 13   |   |
| <hr/>                      |               |      |   |
| 2 50                       | 7 8           | 14   |   |
| 3 50                       | 7 43          | 15   | Braunschweiger Messe.   |
| 5 16                       | 8 10          | 16   |   |
| 6 40                       | 8 33          | 17   |   |
| 8 3                        | 8 53          | 18   |   |
| 9 21                       | 9 12          | 19   |   |
| 10 37                      | 9 30          | 20   |   |
| <hr/>                      |               |      |   |
| 11 50                      | 9 52          | 21   |   |
| 1 2                        | 10 15         | 22   |   |
| 2 11                       | 10 41         | 23   |   |
| 3 15                       | 11 14         | 24   | Friedland, B. u. Pf. M.   |
| 4 14                       | 11 56         | 25   |   |
| 5 5                        | Mora.         | 26   |   |
| 5 49                       | 0 45          | 27   | Geburtstag Sr. Durchlaucht des Prinzen Ernst.                           |
| <hr/>                      |               |      |   |
| 6 22                       | 1 42          | 28   |   |
| 6 51                       | 2 47          | 29   |   |
| 7 15                       | 3 57          | 30   |   |
| 7 36                       | 5 8           | 31   |   |

1814.  
September.

Jüd. Cal.  
Eul.  
5574.

Sonnen  
Aufg. | Untg.  
U.M. | U.M.

|    |   |           |    |             |    |   |    |
|----|---|-----------|----|-------------|----|---|----|
| D. | 1 | Egydius   | 16 | 5           | 8  | 6 | 50 |
| F. | 2 | Elisa     | 17 |             | 10 |   | 48 |
| S. | 3 | Mansuetus | 18 | Schabb. 46. | 13 |   | 46 |

37. Woche. Ev. Luc. 10, 23 = 37.

5 Mos. 26, 1.

|    |    |                       |    |             |    |  |    |
|----|----|-----------------------|----|-------------|----|--|----|
| S. | 4  | 13 nach Trinitatis    | 19 | 50          | 15 |  | 44 |
| M. | 5  | Moses                 | 20 | Woche.      | 17 |  | 42 |
| D. | 6  | Magnus                | 21 |             | 19 |  | 40 |
| M. | 7  | Regina (6 U. 23' Mg.) | 22 |             | 21 |  | 38 |
| D. | 8  | Maria Geburt          | 23 |             | 23 |  | 36 |
| F. | 9  | Bruno                 | 24 |             | 25 |  | 34 |
| S. | 10 | Sosthenes             | 25 | Schabb. 47. | 27 |  | 31 |

38. Woche. Ev. Luc. 17, 11 = 19.

5 Mos. 29, 10.

|    |    |                      |    |               |    |  |    |
|----|----|----------------------|----|---------------|----|--|----|
| S. | 11 | 14 nach Trinitatis   | 26 | 51            | 30 |  | 29 |
| M. | 12 | Syrus                | 27 | Woche.        | 32 |  | 27 |
| D. | 13 | Amatus               | 28 |               | 34 |  | 25 |
| M. | 14 | † Erhöhung (oll. 7') | 29 | (Neuj.)       | 36 |  | 23 |
| D. | 15 | Dicomedes (Mg.)      | 1  | Tisri 5575    | 38 |  | 21 |
| F. | 16 | Euphemia             | 2  | 2tes Neuj. F. | 40 |  | 19 |
| S. | 17 | Lambert              | 4  | Fast. Gedalj. | 43 |  | 16 |

39. Woche. Ev. Matth. 6, 24 = 34.

5 Mos. 32, 1.

|    |    |                                    |    |            |    |  |    |
|----|----|------------------------------------|----|------------|----|--|----|
| S. | 18 | 15 nach Trinitatis                 | 4  | 1          | 45 |  | 14 |
| M. | 19 | Werner                             | 5  | Woche.     | 47 |  | 12 |
| D. | 20 | Fausta                             | 6  |            | 49 |  | 10 |
| M. | 21 | Matth. Ev. 1 U. 30' Quatemb. (Ab.) | 7  |            | 51 |  | 8  |
| D. | 22 | Mauritius                          | 8  |            | 53 |  | 6  |
| F. | 23 | Hoseas                             | 9  | (Söhn. T.) | 55 |  | 3  |
| S. | 24 | Joh. Empf.                         | 10 | Sch. Verz. | 58 |  | 1  |

40. Woche. Ev. Luc. 7, 11 = 17.

(od, lange Nacht.

|    |    |                       |    |              |    |   |   |    |
|----|----|-----------------------|----|--------------|----|---|---|----|
| S. | 25 | 16 nach Trinitatis    | 11 | 2            | 6  | 0 | 5 | 59 |
| M. | 26 | Eyprian               | 12 | Woche.       | 2  |   |   | 57 |
| D. | 27 | Adolph                | 13 |              | 4  |   |   | 55 |
| M. | 28 | Wenceslaus            | 14 |              | 6  |   |   | 53 |
| D. | 29 | Michael Ooll. 42' Ab. | 15 | Laubh. F. 1. | 8  |   |   | 51 |
| F. | 30 | Hieronymus            | 16 | — — 2.       | 11 |   |   | 48 |

Mondes Auf- und Untergang 1814. Geburtstage der Herzogl. Familie, desgleichen Messen und Jahrmärkte zc.

| Aufg. u. M. | Unterg. u. M. | 1814. Sept. |                               |
|-------------|---------------|-------------|-------------------------------|
| 7 U. 53     | 6 m. 22       | 1           | Altstrelitz, Vieh- und Pf. M. |
| 8 12        | 7 39          | 2           |                               |
| 8 31        | 8 53          | 3           |                               |
| <hr/>       |               |             |                               |
| 8 52        | 10 11         | 4           |                               |
| 9 16        | 11 30         | 5           |                               |
| 9 46        | 0 U. 49       | 6           |                               |
| 10 25       | 2 6           | 7           | Demmin.                       |
| 11 14       | 3 17          | 8           | Wanzka.                       |
| Morg. 4     | 20            | 9           |                               |
| 0 17        | 5 10          | 10          |                               |
| <hr/>       |               |             |                               |
| 1 32        | 5 47          | 11          |                               |
| 2 53        | 6 17          | 12          | Anklam.                       |
| 4 18        | 6 42          | 13          | Röbel.                        |
| 5 43        | 7 2           | 14          |                               |
| 7 5         | 7 22          | 15          | Güstrow.                      |
| 8 24        | 7 41          | 16          |                               |
| 9 40        | 8 2           | 17          |                               |
| <hr/>       |               |             |                               |
| 10 53       | 8 23          | 18          |                               |
| 0 U. 5      | 8 48          | 19          | Schwerin.                     |
| 1 12        | 9 20          | 20          | Stargard.                     |
| 2 14        | 9 58          | 21          |                               |
| 3 8         | 10 44         | 22          |                               |
| 3 53        | 11 39         | 23          | Wesenberg.                    |
| 4 31        | Morg.         | 24          |                               |
| <hr/>       |               |             |                               |
| 5 1         | 0 41          | 25          |                               |
| 5 27        | 1 50          | 26          | Parchim.                      |
| 5 48        | 3 2           | 27          | Friedland.                    |
| 6 7         | 4 16          | 28          | Rostock, B. M.                |
| 6 25        | 5 34          | 29          |                               |
| 6 45        | 6 49          | 30          |                               |



1814.  
October.

Jüd. Cal.  
Tisri.  
5575.

Sonnen  
Aufg. | Untg.  
U. M. | U. M.

|                                    |    |                                 |                  |                          |    |    |   |    |
|------------------------------------|----|---------------------------------|------------------|--------------------------|----|----|---|----|
| S.                                 | 1  | Remigius                        | 17               | Sch. Ebf. 3.             | 6  | 13 | 5 | 46 |
| 41. Woche. Ev. Luc. 14, 1-11.      |    |                                 | Pred. Salomonis. |                          |    |    |   |    |
| S.                                 | 2  | 17 nach Trinitatis              | 18               | — — 4.                   | 15 | 44 |   |    |
| M.                                 | 3  | Jairus                          | 19               | — — 5.                   | 17 | 42 |   |    |
| D.                                 | 4  | Franz                           | 20               | — — 6.                   | 19 | 40 |   |    |
| M.                                 | 5  | Aurelia                         | 21               | Plmf. (F. E.)            | 21 | 38 |   |    |
| D.                                 | 6  | Fides Col. 47' Ab.              | 22               | Ef. 3 <sup>h</sup> a. E. | 24 | 35 |   |    |
| F.                                 | 7  | Amalia                          | 23               | Gesetzfreude             | 26 | 33 |   |    |
| S.                                 | 8  | Charitas                        | 24               | Schabb. 1.               | 28 | 31 |   |    |
| 42. Woche. Ev. Matth. 22, 34-46.   |    |                                 | 1 Mos. 1, 1.     |                          |    |    |   |    |
| S.                                 | 9  | 18 nach Trinitatis<br>Dionysius | 25               | 4 Woche.                 | 30 | 29 |   |    |
| M.                                 | 10 | Gereon                          | 26               |                          | 32 | 27 |   |    |
| D.                                 | 11 | Furcharb                        | 27               |                          | 34 | 25 |   |    |
| M.                                 | 12 | Maximilian                      | 28               |                          | 36 | 23 |   |    |
| D.                                 | 13 | Angelus ● 11 U. 39'             | 29               |                          | 39 | 20 |   |    |
| F.                                 | 14 | Calixtus (Mg.)                  | 30               | (wan.)                   | 41 | 18 |   |    |
| S.                                 | 15 | Hedwig                          | 1                | Marches                  | 43 | 16 |   |    |
| 43. Woche. Ev. Matth. 9, 1-8.      |    |                                 | 1 Mos. 6, 9.     |                          |    |    |   |    |
| S.                                 | 16 | 19 nach Trinitatis<br>Gallus    | 2                | 5 Woche.                 | 45 | 14 |   |    |
| M.                                 | 17 | Florentin                       | 3                |                          | 47 | 12 |   |    |
| D.                                 | 18 | Lucas Evang.                    | 4                |                          | 49 | 10 |   |    |
| M.                                 | 19 | Lucius                          | 5                |                          | 51 | 8  |   |    |
| D.                                 | 20 | Selician                        | 6                |                          | 54 | 6  |   |    |
| F.                                 | 21 | Ursula 9 U. 38' Mg.             | 7                |                          | 56 | 3  |   |    |
| S.                                 | 22 | Cordula                         | 8                | Schabb. 3.               | 58 | 1  |   |    |
| 44. Woche. Ev. Matth. 22, 1-14.    |    |                                 | 1 Mos. 12, 1.    |                          |    |    |   |    |
| S.                                 | 23 | 20 nach Trinitat.               | 9                | 6 Woche.                 | 7  | 0  | 4 | 59 |
| M.                                 | 24 | Salome                          | 10               |                          | 2  | 57 |   |    |
| D.                                 | 25 | Crispin                         | 11               |                          | 4  | 55 |   |    |
| M.                                 | 26 | Amandus                         | 12               |                          | 6  | 53 |   |    |
| D.                                 | 27 | Sabina                          | 13               |                          | 8  | 51 |   |    |
| F.                                 | 28 | Simon Jud. (Mg.)                | 14               |                          | 10 | 49 |   |    |
| S.                                 | 29 | Engelhard O 1 U. 5'             | 15               | Schabb. 4.               | 12 | 47 |   |    |
| 45. Woche. Ev. Joh. 4, 47 b. 3. E. |    |                                 | 1 Mos. 18, 1.    |                          |    |    |   |    |
| S.                                 | 30 | 21 nach Trinitatis              | 16               | 7 Woche.                 | 14 | 45 |   |    |
| M.                                 | 31 | Wolfgang                        | 17               | Fasten 2.                | 16 | 43 |   |    |

|                              |                  |      |   |
|------------------------------|------------------|------|---|
| Wendes Auf- und<br>Untergang |                  | 1814 | Geburtstage der Herzogl.<br>Familie, desgleichen Messen<br>und Jahrmärkte zc. |
| Aufg.<br>U. M.               | Unterg.<br>U. M. |      |   |

|       |       |       |      |    |  |
|-------|-------|-------|------|----|--|
| 7     | U. 6  | 8     | m. 7 | 1  |  |
| 7     | 29    | 9     | 26   | 2  | Leipzig.   |
| 7     | 58    | 10    | 46   | 3  |  |
| 8     | 33    | 0     | U. 5 | 4  | Gerichtstag im Herzogl. Hof-<br>und Landgericht zu Güstrow.<br>Woldegk. Malchin. |
| 9     | 19    | 1     | 19   | 5  |  |
| 10    | 17    | 2     | 24   | 6  | Riel.  |
| 11    | 27    | 3     | 19   | 7  | Stavenhagen.   |
| Morg. |       | 4     | 0    | 8  |  |
| 0     | 44    | 4     | 30   | 9  |  |
| 2     | 6     | 4     | 55   | 10 | Geburtst. Sr Herzogl. Durch-<br>laucht. Prenzlau. Rages-<br>burg, B. u. Pf. M.   |
| 3     | 28    | 5     | 15   | 11 |  |
| 4     | 51    | 5     | 33   | 12 | Altstrelitz. Wahren.   |
| 6     | 8     | 5     | 54   | 13 | Treptow a. d. T. Wismar,<br>B. M.  |
| 7     | 26    | 6     | 12   | 14 | Penzlin.   |
| 8     | 43    | 6     | 32   | 15 |  |
| 9     | 56    | 6     | 57   | 16 |  |
| 11    | 5     | 7     | 26   | 17 |  |
| 0     | U. 11 | 7     | 59   | 18 | Nasewalk. Anklam, B. M.  |
| 1     | 8     | 8     | 42   | 19 | Neubrandenburg. Schönberg<br>i. F. Ragesb.                                       |
| 1     | 57    | 9     | 34   | 20 |  |
| 2     | 39    | 10    | 33   | 21 |  |
| 3     | 1     | 11    | 37   | 22 |  |
| 3     | 38    | Morg. |      | 23 | Stralsund, B. M.   |
| 4     | 1     | 0     | 48   | 24 |  |
| 4     | 19    | 2     | 1    | 25 | Schwerin in der Neustadt.<br>Greifswald, B. M.                                   |
| 4     | 35    | 3     | 15   | 26 | Mirow.   |
| 4     | 55    | 4     | 32   | 27 | Jarmen.  |
| 5     | 14    | 5     | 50   | 28 | Güstrow, B. M.   |
| 5     | 36    | 7     | 11   | 29 |  |
| 6     | 2     | 8     | 33   | 30 |  |
| 6     | 35    | 9     | 57   | 31 |  |

1814.  
N o v e m b e r.

Jüdisch. Cal. | Sonnen  
Marcheswan. | Aufg. Untg.  
5575. | u. M. | u. M.

|    |   |                      |    |            |      |      |
|----|---|----------------------|----|------------|------|------|
| D. | 1 | Aller Heiligen       | 18 |            | 7 18 | 4 41 |
| M. | 2 | Aller Seelen         | 19 |            | 20   | 39   |
| D. | 3 | Malachias            | 20 | Fasten 5   | 22   | 37   |
| F. | 4 | Charlotte C 7 u. 54' | 21 |            | 24   | 35   |
| S. | 5 | Blandine (Ab.)       | 22 | Schabb. 5. | 26   | 33   |

|                                       |    |                     |               |            |    |    |
|---------------------------------------|----|---------------------|---------------|------------|----|----|
| 46. Woche. Ev. Matth. 18, 23 b. 3. E. |    |                     | 1 Mos. 23, 1. |            |    |    |
| S.                                    | 6  | 22 nach Trinitat.   | 23            | 8 Woche.   | 28 | 31 |
| M.                                    | 7  | Engelbert           | 24            | Fasten 2   | 30 | 29 |
| D.                                    | 8  | Edellia             | 25            |            | 32 | 27 |
| M.                                    | 9  | Theodor             | 26            |            | 34 | 25 |
| D.                                    | 10 | Martin Luther       | 27            |            | 36 | 23 |
| F.                                    | 11 | Martin Bischof      | 28            |            | 38 | 21 |
| S.                                    | 12 | Jonas ● 2 u. 6' Mg. | 29            | Schabb. 6. | 40 | 20 |

|                                  |    |                   |                |            |    |    |
|----------------------------------|----|-------------------|----------------|------------|----|----|
| 47. Woche. Ev. Matth. 22, 15-22. |    |                   | 1 Mos. 25, 19. |            |    |    |
| S.                               | 13 | 23 nach Trinitat. | 30             | 9 Woche.   | 41 | 18 |
| M.                               | 14 | Levin             | 1              | Rislen.    | 43 | 16 |
| D.                               | 15 | Leopold           | 2              |            | 45 | 14 |
| M.                               | 16 | Ottomar           | 3              |            | 47 | 13 |
| D.                               | 17 | Alphäus           | 4              |            | 49 | 11 |
| F.                               | 18 | Gelasius          | 5              |            | 50 | 9  |
| S.                               | 19 | Elisabeth         | 6              | Schabb. 7. | 52 | 8  |

|                                 |    |                         |                |            |     |    |
|---------------------------------|----|-------------------------|----------------|------------|-----|----|
| 48. Woche. Ev. Matth. 9, 18-26. |    |                         | 1 Mos. 28, 10. |            |     |    |
| S.                              | 20 | 24 n. Trinit. ) 6 u. 5' | 7              | 10 Woche.  | 54  | 6  |
| M.                              | 21 | Maria Opfer (Mg.)       | 8              |            | 55  | 4  |
| D.                              | 22 | Alphonfus               | 9              |            | 57  | 3  |
| M.                              | 23 | Clemens                 | 10             |            | 58  | 1  |
| D.                              | 24 | Chrysogen               | 11             |            | 8 0 | 0  |
| F.                              | 25 | Bettag                  | 12             |            | 1 3 | 58 |
| S.                              | 26 | Conrad                  | 13             | Schabb. 8. | 3   | 57 |

|                                |    |                      |               |           |   |    |
|--------------------------------|----|----------------------|---------------|-----------|---|----|
| 49. Woche. Ev. Matth. 21, 1-9. |    |                      | 1 Mos. 32, 3. |           |   |    |
| S.                             | 27 | 1 Advent O u. 41' U. | 14            | 11 Woche. | 4 | 56 |
| M.                             | 28 | Günther              | 15            |           | 5 | 54 |
| D.                             | 29 | Eberhard             | 16            |           | 7 | 53 |
| M.                             | 30 | Andreas              | 17            |           | 8 | 52 |

|                              |                  |      |   |
|------------------------------|------------------|------|---|
| Wendes Auf- und<br>Untergang |                  | 1814 | Geburtstage der Herzogl.<br>Familie, desgleichen Messen<br>und Jahrmärkte etc |
| Aufg.<br>U. M.               | Unterg.<br>U. M. |      |   |

|       |       |       |       |    |  |
|-------|-------|-------|-------|----|--|
| 7     | U. 18 | 11    | M. 17 | 1  | Röbel. Greifswald.   |
| 8     | 12    | 0     | U. 25 | 2  | Boitzenburg.   |
| 9     | 19    | 1     | 23    | 3  |  |
| 10    | 35    | 2     | 7     | 4  | Fürstenberg.   |
| 11    | 56    | 2     | 39    | 5  |  |
| <hr/> |       |       |       | 6  |  |
| Morg. | 3     | 5     |       | 7  |  |
| 1     | 16    | 3     | 25    | 8  | Warchin a. d. Neust.   |
| 2     | 33    | 3     | 43    | 9  | Denmin. Feldberg.  |
| 3     | 52    | 4     | 2     | 10 |  |
| 5     | 8     | 4     | 19    | 11 |  |
| 6     | 25    | 4     | 39    | 12 |  |
| 7     | 39    | 5     | 1     | 13 |  |
| <hr/> |       |       |       | 14 | Frankfurt a. d. D. Messe.  |
| 8     | 50    | 5     | 25    | 15 | Wesenberg. Strassburg.   |
| 10    | 0     | 5     | 55    | 16 |  |
| 11    | 2     | 6     | 35    | 17 | Geburtstag J. D. d. Sr. Herzogin v. Sachsen-Hildburghausen. Grubenhagen. |
| 11    | 54    | 7     | 24    |    |  |
| 0     | U. 38 | 8     | 19    | 18 |  |
| <hr/> |       |       |       | 19 |  |
| 1     | 13    | 9     | 21    | 20 |  |
| 1     | 40    | 10    | 29    | 21 |  |
| <hr/> |       |       |       | 22 |  |
| 2     | 2     | 11    | 38    | 23 |  |
| 2     | 20    | Morg. |       | 24 |  |
| 2     | 38    | 0     | 49    | 25 | Vierter Buß- und Betttag. Prenzlau. Wittstock.                           |
| 2     | 56    | 2     | 2     | 26 |  |
| 3     | 16    | 3     | 18    | 27 |  |
| 3     | 35    | 4     | 39    | 28 |  |
| <hr/> |       |       |       | 29 |  |
| 3     | 56    | 6     | 1     | 30 | Geburtst. d. Pr. Carl Durchl.  |
| <hr/> |       |       |       |    |  |
| 4     | 24    | 7     | 26    |    |  |
| 5     | 1     | 8     | 49    |    |  |
| 5     | 54    | 10    | 6     |    |  |
| 6     | 59    | 11    | 11    |    |  |

1814.  
December.

Jüd. Cal.  
Kislen.  
5575.

Sonnen  
Aufg. Untg.  
U.M. U.M.

|    |   |          |    |            |   |    |   |    |
|----|---|----------|----|------------|---|----|---|----|
| G. | 1 | Arnold   | 18 |            | 8 | 9  | 3 | 50 |
| M. | 2 | Candidus | 19 |            |   | 10 |   | 49 |
| D. | 3 | Agricola | 20 | Schabb. 9. |   | 11 |   | 48 |

|                                |    |                                   |               |            |    |  |  |    |
|--------------------------------|----|-----------------------------------|---------------|------------|----|--|--|----|
| 50. Woche. Ev. Luc. 21, 25-36. |    |                                   | 1 Mos. 37, 1. |            |    |  |  |    |
| G.                             | 4  | 2 Advent (4 u. 34' M.)<br>Barbara | 21            | 12 Woche.  | 13 |  |  | 47 |
| M.                             | 5  | Abigail                           | 22            |            | 14 |  |  | 46 |
| D.                             | 6  | Nicolaus                          | 23            |            | 15 |  |  | 45 |
| M.                             | 7  | Agathon                           | 24            |            | 15 |  |  | 44 |
| D.                             | 8  | Maria Empf.                       | 25            | Kirchw. 1. | 16 |  |  | 43 |
| F.                             | 9  | Jochim                            | 26            | — — 2.     | 17 |  |  | 43 |
| G.                             | 10 | Judith                            | 27            | Sch. — 3.  | 18 |  |  | 42 |

|                                 |    |  |               |              |    |  |  |    |
|---------------------------------|----|--|---------------|--------------|----|--|--|----|
| 51. Woche. Ev. Matth. 11, 2-10. |    |  | 1 Mos. 41, 1. |              |    |  |  |    |
| G.                              | 11 | 3 Advent (7 u. 25')<br>Epimachus (Ab.) | 28            | — — 4.       | 19 |  |  | 41 |
| M.                              | 12 | Lucia                                  | 29            | — — 5.       | 19 |  |  | 41 |
| D.                              | 13 | Quatember                              | 30            | — — 6.       | 20 |  |  | 40 |
| M.                              | 14 | Johanna                                | 1             | Tebeth.      | 20 |  |  | 40 |
| D.                              | 15 | Albina                                 | 2             | Kirchw. End. | 21 |  |  | 39 |
| F.                              | 16 | Ignaz                                  | 3             |              | 21 |  |  | 39 |
| G.                              | 17 |  | 4             | Schabb. 11.  | 22 |  |  | 38 |

|                               |    |                     |                |              |    |  |  |    |
|-------------------------------|----|---------------------|----------------|--------------|----|--|--|----|
| 52. Woche. Ev. Joh. 1, 19-28. |    |                     | 1 Mos. 44, 18. |              |    |  |  |    |
| G.                            | 18 | 4 Advent            | 5              | 14 Woche.    | 22 |  |  | 38 |
| M.                            | 19 | Loth (Mg.)          | 6              |              | 22 |  |  | 38 |
| D.                            | 20 | Abraham (10 u. 55') | 7              |              | 22 |  |  | 38 |
| M.                            | 21 | Thomas Apost.       | 8              |              | 22 |  |  | 38 |
| D.                            | 22 | Beata Winters Anf.  | 9              | (Jerusal.)   | 22 |  |  | 38 |
| F.                            | 23 | Victoria            | 10             | Fast. Belag. | 22 |  |  | 38 |
| G.                            | 24 | Adam, Eva           | 11             | Schabb. 12.  | 22 |  |  | 38 |

|                              |    |                          |                |                |    |  |  |    |
|------------------------------|----|--------------------------|----------------|----------------|----|--|--|----|
| 53. Woche. Ev. Luc. 2, 1-14. |    |                          | 1 Mos. 47, 28. |                |    |  |  |    |
| G.                           | 25 | Christtag                | 12             | 15 Woche.      | 22 |  |  | 38 |
| M.                           | 26 | Stephan. Oill. 49' u.    | 13             |                | 22 |  |  | 38 |
| D.                           | 27 | Joh. Ev. (sichtb.) Inst. | 14             |                | 22 |  |  | 39 |
| M.                           | 28 | Unschuld. Kind.          | 15             |                | 21 |  |  | 39 |
| D.                           | 29 | Noah                     | 16             |                | 21 |  |  | 39 |
| F.                           | 30 | David                    | 17             | (2 Mos. 1, 1.) | 20 |  |  | 40 |
| G.                           | 31 | Sylvester                | 18             | Schabb. 13.    | 20 |  |  | 40 |

|                               |                  |      |   |
|-------------------------------|------------------|------|---|
| Mondes Auf- und<br>Untergang. |                  | 1814 | Geburtstage der Herzogl.<br>Familie, desgleichen Messen<br>und Jahrmärkte ic. |
| Aufg.<br>U. M.                | Unterg.<br>U. M. |      |   |

|         |        |  |    |               |
|---------|--------|--|----|---------------|
| 8 U. 14 | 0 U. 1 |  | 1  |               |
| 9 34    | 0 38   |  | 2  |               |
| 10 58   | 1 6    |  | 3  |               |
| <hr/>   |        |  |    |               |
| Morg.   | 1 27   |  | 4  |               |
| 0 18    | 1 46   |  | 5  |               |
| 1 36    | 2 3    |  | 6  | Stralsund.    |
| 2 50    | 2 20   |  | 7  |               |
| 4 6     | 2 37   |  | 8  |               |
| 5 18    | 2 56   |  | 9  |               |
| 6 29    | 3 19   |  | 10 |               |
| <hr/>   |        |  |    |               |
| 7 38    | 3 47   |  | 11 |               |
| 8 42    | 4 23   |  | 12 |               |
| 9 38    | 5 8    |  | 13 |               |
| 10 25   | 5 59   |  | 14 |               |
| 11 4    | 6 58   |  | 15 | Wahren.       |
| 11 33   | 8 2    |  | 16 |               |
| 11 57   | 9 11   |  | 17 |               |
| <hr/>   |        |  |    |               |
| 0 U. 18 | 10 20  |  | 18 | Braunschweig. |
| 0 34    | 11 30  |  | 19 |               |
| 0 49    | Morg.  |  | 20 | Neustrelitz.  |
| 1 7     | 0 46   |  | 21 |               |
| 1 24    | 2 1    |  | 22 |               |
| 1 45    | 3 18   |  | 23 | Stargard.     |
| 2 10    | 4 39   |  | 24 |               |
| <hr/>   |        |  |    |               |
| 2 43    | 6 2    |  | 25 |               |
| 3 26    | 7 23   |  | 26 |               |
| 4 25    | 8 36   |  | 27 |               |
| 5 37    | 9 38   |  | 28 |               |
| 6 58    | 10 24  |  | 29 |               |
| 8 23    | 10 56  |  | 30 |               |
| 9 49    | 11 23  |  | 31 |               |

THE UNIVERSITY OF CHICAGO  
LIBRARY

|    |    |    |    |
|----|----|----|----|
| 1  | 10 | 10 | 10 |
| 2  | 10 | 10 | 10 |
| 3  | 10 | 10 | 10 |
| 4  | 10 | 10 | 10 |
| 5  | 10 | 10 | 10 |
| 6  | 10 | 10 | 10 |
| 7  | 10 | 10 | 10 |
| 8  | 10 | 10 | 10 |
| 9  | 10 | 10 | 10 |
| 10 | 10 | 10 | 10 |
| 11 | 10 | 10 | 10 |
| 12 | 10 | 10 | 10 |
| 13 | 10 | 10 | 10 |
| 14 | 10 | 10 | 10 |
| 15 | 10 | 10 | 10 |
| 16 | 10 | 10 | 10 |
| 17 | 10 | 10 | 10 |
| 18 | 10 | 10 | 10 |
| 19 | 10 | 10 | 10 |
| 20 | 10 | 10 | 10 |
| 21 | 10 | 10 | 10 |
| 22 | 10 | 10 | 10 |
| 23 | 10 | 10 | 10 |
| 24 | 10 | 10 | 10 |
| 25 | 10 | 10 | 10 |
| 26 | 10 | 10 | 10 |
| 27 | 10 | 10 | 10 |
| 28 | 10 | 10 | 10 |
| 29 | 10 | 10 | 10 |
| 30 | 10 | 10 | 10 |
| 31 | 10 | 10 | 10 |
| 32 | 10 | 10 | 10 |
| 33 | 10 | 10 | 10 |
| 34 | 10 | 10 | 10 |
| 35 | 10 | 10 | 10 |
| 36 | 10 | 10 | 10 |
| 37 | 10 | 10 | 10 |
| 38 | 10 | 10 | 10 |
| 39 | 10 | 10 | 10 |
| 40 | 10 | 10 | 10 |
| 41 | 10 | 10 | 10 |
| 42 | 10 | 10 | 10 |
| 43 | 10 | 10 | 10 |
| 44 | 10 | 10 | 10 |
| 45 | 10 | 10 | 10 |
| 46 | 10 | 10 | 10 |
| 47 | 10 | 10 | 10 |
| 48 | 10 | 10 | 10 |
| 49 | 10 | 10 | 10 |
| 50 | 10 | 10 | 10 |

Herzoglich

Mecklenburg = Strelitzischer

Staatskalender

auf das Jahr

1814.



1814

Medical - Philadelphia

Philadelphia - 1814

1814

1814

Erster Theil.

---

Das Herzogliche Haus,

Ministerium, Gesandten, Agenten, Hofstaat

und characterisirte Personen.

1810

---

THE UNIVERSITY OF CHICAGO  
LIBRARY

# Stammtafel

## des Herzoglich Mecklenburgischen Hauses.

(Aus Herrn Regierungsrath Rudolffs Handbuch der Mecklenburgischen Geschichte entlehnt.)

### Ältere Stargardische Linie.

Johann (IV.) I., geboren nach 1321, succed. 1344, Herzog zu Mecklenburg 8 Jul. 1348, regiert in Stargard seit 25 Nov. 1352, Schwerinischer Interims-Regent 1390, † nach 9 Oct. 1392. Gem. 1) Anna, Graf Adolphs von Holstein Tochter, † vor 1356. 2) Agnes, Graf Ulrichs von Lindow und Ruppin Tochter, (vor 1361) Nicolaus VI. Herrn von Werle Goldberg Wittve.

|                                      |   |   |  |  |   |  |
|--------------------------------------|---|---|--|--|---|--|
| Agnes, Gem. Herzog Otto von Stettin. | Anna, Gem. Herzog Wartislav VI. von Pommern u. Rügen, verm. 2 April 1363, † 1394. | Johann II., Herzog zu Mecklenburg, reg. in Schwerin 1392, in Stargard seit 3 Febr. 1393, † vor 1417. Gem. (Wilheida) Catharina, Prinzessin von Polen und Litthauen, 1388. | Ulrich I., Herzog zu Mecklenburg, succ. 1393, † 8 Apr. 1417, Gem. Margarethe, Herzogs Swantibor III. von Pommern, zu Stettin, Tochter. | Rudolph, Herzog zu Mecklenb., Bischof zu Skara vor 1389, zu Schwerin 1390, † 1416. | Albrecht IV. Herzog zu Mecklenb., succ. 1393, Bischof zu Dorpat 1396 — 1397, † nach 8 Febr. 1405. | Constanzie, geb. 1373, kommt ins Kloster Ribnitz 1376, Vicaria da selbst 1395 † 20 Sept. 1408. |
|--------------------------------------|---|---|--|--|---|--|

|   |  |   |  |   |
|---|--|---|--|---|
| Johann IV., Herzog zu Mecklenburg, succed. in Stargard 1417, gefangen 1419 — 1427, succed. in Wenden 1436, † 31 Dec. 1439. Gem. Luttrud, Fürst Albrechts von Anhalt Tochter, verm. vor 10. Nov. 1434, † 1472. | Hedwig, geb. 1390, kommt ins Kloster Ribnitz 1396, Nebtiffin 1423, † 1467. | Anne, Nebtiffin zu Wanzke vor 25 Nov. 1422. | (Johann re. re.) einer oder mehrere Söhne. † vor 1423. | Heinrich II., Herzog zu Mecklenburg, succ. in Stargard 1423, in Wenden 7 September 1436, † nach 25 May 1466. Gem. 1) Ingeburg, Herzog Bogislafs VIII. v. Pommern und Stettin S. 2) Margarethe, Herzog Friedrichs zu Lüneburg Tocht., verl. 4 September 1452, lebte noch 1512. |
|---|--|---|--|---|

|   |  |   |
|---|--|---|
| Ulrich II., Herzog zu Mecklenburg, succ. vor 20 Aug. 1466, † nach 25 Februar 1471. Gem. Catharina, Fürstin Wittelheims von Wenden S., verl. 5 Jul. 1444, verm. 1455, lebte noch 21 Jul. 1475. | Magdalene. Gem. 1) Herzog Wartislav X. von Pommern, verl. 7 August 1475, † 1479. 2) Graf Burchard von Darby zu Mühlstein, 14 Jul. 1482, sie lebte noch 14 Januar 1520. | Anna, gebor. 1465, kommt ins Kloster Wienhausen 1469, ins Kloster Ribnitz 1473. |
|---|--|---|

|   |   |
|---|---|
| Ingeburg, † vor 7 Aug. 1509. Gem. Graf Eberwin von Bentheim, verl. 7 Jul. 1489, verm. 10 May 1490, † 7 August 1509. | Elisabeth, geb. 1468, Priorin zu Rhena vor 1505, lebte noch 8 Sept. 1522. |
|---|---|

# Streichische Linie des Mecklenburgischen Hauses.

Nicolaus Friedrich II., Herzog zu Mecklenburg, geb. 19 Oct. 1658, erbliebt Streichs oder den Rangverhelfen. Reich und das Schickensum Stabsburg vermählte des Gamburgischen Bergleuchs vom 8 März 1701, † 12 März 1708. (S. 1) Marie, Gräfin. Nicolaus, Herzogs von Mecklenburg-Güstrow 2., geb. 9 Jul. 1659, verm. 23 Febr. 1684, † 16 Jan. 1701. 2) Johanna, Friedrichs, Herzogs von Sachsen-Gotha Tochter, geb. 1 Oct. 1680, verm. 20 Jun. 1702, † 9 Jul. 1704. 3) Christiane Emilie Antonie, Gräfin von Schwarzburg-Sondershausen Tochter, geb. 13 März 1681, verm. 10 Jun. 1705, † 1 Nov. 1751.

**1** Nicolaus Friedrich III., Herzog zu Mecklenburg, Streichs, geb. 7 Jun. 1686, succ. 12 May 1708, † 11 Dec. 1752. Gem. Dorothea Sophie, Joh. Nicolaus, Herzogs von Holstein-Plön Tochter, geb. 4 Dec. 1692, verm. 16 April 1709, † 29 April 1765.

**1** Magdalena, geb. 25 Apr., † 28 April 1689.

**1** Marie, geb. 7 Aug. 1690, † an demselben Tage.

**1** Eleonore, geb. und † 8 Jul. 1691.

**1** Gustava Caroline, geb. 12 Jul. 1694, † 13 April 1748. Gem. Christian Ludwig, Herzog von Meckl. Schwertin verm. 13 Nov. 1714, † 30 May 1756.

**3** Sophie Christiane Juliane, geb. 1 Octbr. 1706, † 22 Dec. 1708.

**3** Carl Ludwig Friedrich, Herzog zu Mecklenburg, geb. 23 Febr. 1708, † 4 Jun. 1752. Gem. Elisabeth Albrechtine, Gräfin Friedrichs, Herzogs von Sachsen, Stubbungshausen Tochter, geb. 3 Aug. 1713, verm. 15 Febr. 1735, † 29 Jun. 1761.

**1** Marie Elisabeth, geb. 21 Jul. 1711, † 27 Jan. 1713.

**1** Christiane Sophie, geb. 6 Dec. 1735, † 31 August 1794.

**1** Caroline, geb. und † 22 Dec. 1736.

**1** Nicolaus Friedrich IV., Herzog zu Mecklenburg, geboren 5 May 1738, succ. 11 Dec. 1752, † 2 Jun. 1794.

**1** Elisabeth Christiane, geb. 13 Apr. 1739, † 8 April 1740.

**1** Sophie Juliane, geb. 16 May 1740, † 31 Jan. 1741.

**1** Carl Ludwig Friedrich, Herzog zu Mecklenburg, Streichs, geb. 10 Oct. 1744, succ. 2 Jun. 1794. Gem. 1) Friederike Caroline Juliane, Georg Stills, Prinzen von Hessen Darmstadt Tochter, geb. 20 August 1752, verm. 8 Febr. 1768, † 22 May 1782. 2) Charlotte Emilie Christiane Marie, der vor. Gem. Schweser, geb. 5 Nov. 1755, verm. 28 Febr. 1784, † 12 Dec. 1785.

**1** Ernst Gottlob, geb. 27 Aug. 1742.

**1** Sophie Charlotte, geb. 19 May 1744. Gem. Georg III., König von Großbritannien, verm. 8 Febr. 1761.

**1** Gottlieb, geb. 27 Oct. † 28 Jul. 1745.

**1** Georg Ludwig, geb. 16 Aug. 1748, † 6 Nov. 1785.

**1** Charlotte Georgine Louise, geb. 17 Novemb. 1766. Gem. Friedrich, Herzog von Sachsen-Gotha, verm. 10 Januar 1773.

**1** Georg Carl Friedrich, geb. 4 May 1772, † 21 May 1773.

**1** Eberhard Mathilde Antonie, geboren 5 Apr. 1773. Gem. Carl Alexander, Schiffw. Thurn und Taxis, verm. 25 May 1789.

**1** Georg Carl Friedrich Ernst, geb. 1 Febr. 1774, † 5 Nov. 1774.

**1** Konstantin Augustin Emilie, geb. 10 März 1776. Gem. Friedrich Stills, König v. Preussen, verm. 24 Dec. 1793, † 19 Jul. 1810.

**1** Friederike Caroline Sophie Merzdorff, geb. 2 März 1778. Gem. 1) Ludwig, Prinz von Preussen, verm. 26 Dec. 1793, † 28 Dec. 1796. 2) Friedrich Stills, Prinz von Solms, verm. 10 Dec. 1798.

**1** Georg Friedrich Carl Joseph, geb. 7 Jan. 1781, † 24 März 1785.

**1** Auguste Albertine, geb. 19 May, † 20 May 1782.

**2** Carl Friedrich August, Herzog zu Mecklenburg, geb. 30 Novbr. 1785.

**1** Charlotte Georgine Louise, geb. 17 Novemb. 1766. Gem. Friedrich, Herzog von Sachsen-Gotha, verm. 10 Januar 1773.

**1** Georg Carl Friedrich, geb. 4 May 1772, † 21 May 1773.

**1** Eberhard Mathilde Antonie, geboren 5 Apr. 1773. Gem. Carl Alexander, Schiffw. Thurn und Taxis, verm. 25 May 1789.

**1** Georg Carl Friedrich Ernst, geb. 1 Febr. 1774, † 5 Nov. 1774.

**1** Konstantin Augustin Emilie, geb. 10 März 1776. Gem. Friedrich Stills, König v. Preussen, verm. 24 Dec. 1793, † 19 Jul. 1810.

**1** Friederike Caroline Sophie Merzdorff, geb. 2 März 1778. Gem. 1) Ludwig, Prinz von Preussen, verm. 26 Dec. 1793, † 28 Dec. 1796. 2) Friedrich Stills, Prinz von Solms, verm. 10 Dec. 1798.

**1** Georg Friedrich Carl Joseph, geb. 7 Jan. 1781, † 24 März 1785.

**1** Auguste Albertine, geb. 19 May, † 20 May 1782.

**2** Carl Friedrich August, Herzog zu Mecklenburg, geb. 30 Novbr. 1785.

# Das Herzogliche Haus.

## Mecklenburg = Strelitz.

**Carl Ludwig Friedrich**, regierender Herzog zu Mecklenburg, Fürst zu Wenden, Schwerin und Raseburg, auch Graf zu Schwerin, der Lande Rostock und Stargard Herr, geboren 10 October 1741. Ritter des Kaiserlich = Russischen Sanct Andreas = und Alexander Newsky = und des Königlich Preussischen schwarzen und rothen Adler = Ordens, Königlich Großbritannischer und Churfürstlich Braunschweig = Lüneburgischer Feldmarschall; succedirt seinem Herrn Bruder dem am 2 Junii 1794 verstorbenen Herzog Adolph Friedrich IV., vermählt zum erstenmal 18 September 1768 mit Friederike Caroline Louise, Georg Wilhelms, Landgrafen und Prinzen von Hessen = Darmstadt Tochter, geboren 20 August 1752, gestorben 22 May 1782; zum zweytenmal 28 September 1784 mit deren Schwester Charlotte Wilhelmine Christiane Marie, geboren 5 November 1755, gestorben 12 December 1785.

## Kinder erster Ehe.

Charlotte Georgine Friederike Luise, Herzogin zu Mecklenburg, geboren 17 November 1769. Gemahl: Friedrich, regierender Herzog von Sachsen-Hildburghausen, vermählt 3 September 1785.

Therese Mathilde Amalie, Herzogin zu Mecklenburg, geboren 5 April 1773. Gemahl: Carl Alexander, Fürst von Thurn und Taxis, vermählt 25 May 1789.

Friederike Caroline Sophie Alexandrine, Herzogin zu Mecklenburg, geboren 2 März 1778. Erster Gemahl: Friedrich Ludwig Carl, Prinz von Preussen, vermählt 26 December 1793, starb 28 December 1796; zweyter Gemahl: Friedrich Wilhelm, Prinz von Solms-Braunfels, vermählt 10 December 1798.

Georg Friedrich Carl Joseph, Herzog und Erbprinz zu Mecklenburg, geboren 12 August 1779, Ritter des schwarzen und rothen Adler-Ordens, Königl. Großbritannischer und Chur-Braunschweig-Lüneburgischer General-Major.

## Aus der zweyten Ehe.

Carl Friedrich August, Herzog zu Mecklenburg, geboren 30 November 1785, Kön. Preussischer General-Lieutenant, Brigade-Chef

Chef, Chef eines Infanterie-Regiments, Ritter des Königl. Preussischen schwarzen und rothen Adler-Ordens, des Militär-Verdienst-Ordens, des eisernen Kreuzes 1ster Klasse und des Königl. Preuss. St. Johanniter-Ordens, wie auch des Russisch-Kaiserlichen St. Alexander Newsky, St. Wladimir-Ordens 2ter und St. Georgen-Ordens 3ter Klasse.

### Geschwister.

Ernst Gottlob Albrecht, Herzog zu Mecklenburg, geb. 27 August 1742, Ritter des Königl. Dänischen Elephanten- und des Königl. Preussischen schwarzen und rothen auch polnischen weißen Adler-Ordens, u. s. w., Königlich Großbritannischer und Churfürstl. Braunschweig-Lüneburgischer Feldmarschall. (zu Neustrelitz.)

Sophie Charlotte, Herzogin zu Mecklenburg, geb. 19 May 1744, Gem. Georg III. König von Großbritannien.

### Mecklenburg-Schwerin Güstrow.

Friedrich Franz, souverainer Herzog zu Mecklenburg u. s. w., Ritter des Kaiserl. Russischen Sanct Andreas-, des Königl. Dänischen



nischen Elephanten-, Königl. Preussischen schwarzen Adler- und Königl. Schwedischen Seraphinen-Ordens, geb. 10 Dec. 1756, succedirt seinem Herrn Vater Bruder dem Herzog Friedrich 24 April 1785, vermählt den 1. Junii 1775 mit Luise, Herz. zu Mecklenburg, Johann August, Herzogs von Sachsen-Gotha Koda Tochter, geb. 9 März 1756, Wittwer 1 Jan. 1808.

### Kinder.

Friedrich Ludwig, Herzog und Erbprinz zu Mecklenburg, geb. 13 Junii 1778, Ritter des S. Andreas-, S. Alexander Newsky- und schwarzen Adler-Ordens, auch Bailli und Commandeur des Ordens des heil. Johannes von Jerusalem, vermählt zum erstenmal 23 Oct. 1799 mit Helena Pawlowna Großfürstin von Rußland, Kaiser Pauls des Ersten von Rußland Tochter, gest. den 24 Sept. 1803; zum zweitemal 1 Jul. 1810 mit Caroline Louise Herzogin zu Sachsen-Weimar.

### Kinder aus der ersten Ehe:

Paul Friedrich, Herzog zu Mecklenburg, geb. 15 Sept. 1800, Ritter der R. Russ. Orden, auch Bailli und Commandeur des Ordens des heil. Johannes von Jerusalem, R. Russ. Oberst bei dem Preobraschensky'schen Leibgarde-Regiment.

Marie

Marie Luise Friederike Alexandra Elisabeth Charlotte Catharine, Herz. zu Mecklenburg, des St. Catharinen-Ordens Dame, geb. 31 März 1803.

Aus der zwoiten Ehe:

Albrecht, geb. 11 Febr. 1812.

Gustav Wilhelm, Herzog zu Mecklenburg, geb. 31 Jan. 1781, Ritter des Königl. Preuß. rothen Adler- auch Johanniter-Ordens, und Dom-Capitular zu Magdeburg.

Carl August Christian, Herz. zu Mecklenburg, geb. 2 Julii 1782, R. des S. Alexander Newsky-Ordens, auch Bailli und Commandeur des Ordens des heil. Johannes von Jerusalem, Domherr zu Lübeck u. s. w.

Charlotte Friederike, Herz. zu Mecklenburg, geb. 4 Dec. 1784. Gemahl: Friedrich Christian, Königl. Prinz von Dännemark, vermählt den 21 Jun. 1806.

Adolph Friedrich, Herzog zu Mecklenburg, geb. 18 Dec. 1785, des Königl. Preuß. Johanniter-Ordens Ritter.

## Das Herzogliche Ministerium.

Se. Excellenz, August Otto Ernst von Derzen, auf Klockow, wirklicher Staatsminister, des Königl. Preussischen großen rothen Adler-Ordens Ritter.

Se. Excellenz, Carl Wilhelm Friedrich David von Penz, auf Melckhof, Jesow, Langenheide und Dveck, wirklicher Staatsminister, des Königl. Preussischen großen rothen Adler-Ordens Ritter.

### Geheime Canzley.

Geh. Secretair: Hofrath Adolph Albert August Horn, auch Geh. Registrator.

Geh. Canzlist: Otto Ludwig Friedrich Ebecke.

Pedell: Adolph Franz Ludwig Scharlau.

### Geheimes Archiv.

Archivarius: Hofrath Horn.

Auswärtige am hiesigen Herzogl. Hofe  
accreditirte Gesandte.

Preußen: Se. Excellenz, Herr Graf von Grote, Königl. Preussischer Gesandter und Grand maître de la Garderobe, des gr. rothen Adler-Ordens Ritter.

Herzogl.

Herzogliche Gesandten, Geheime- und  
Legationsräthe, Residenten, Agen-  
ten u. s. w.

- Berlin:** Minister Resident, Geheime Kriegs-  
rath Nabe.
- Braunschweig:** Agent, Geheimer Justizrath Julius  
Georg Paul du Roi, Dr. jur.
- Hannover:** Agent, Geheimer Legationsrath, Ge-  
org Friedrich von Wehrs, Ritter  
des Wasa-Ordens und Ehrens-  
ritter des Stifts-Ritter-Ordens  
St. Joachim, Mitglied der Aca-  
demien zu Petersburg, Erfurt  
u. s. w.  
Agent, Archiv-Secretair Georg  
Heinr. Friedr. Wilhelm Kestner.
- Regensburg:** Legations-Secretair Johann Hein-  
rich Keller.
- Wetzlar:** D. Hans Carl von Zwielerlein, K.  
Preuß. Geh. Kriegsrath.
- Wien:** Franz Anton von Ditterich, Edler  
von Erbmannszahl, ehemaliger  
Reichshofraths-Agent, Meckl.  
Schwerinscher Legationsrath.

## Herzoglicher Hofstaat.

(Die beobachtete Ordnung soll weder den Herzoglichen Collegien, noch einem der herrschaftlichen Diener oder den characterisirten Personen an ihrem Range oder sonst nachtheilig seyn.)

### Oberhof- und Hofchargen.

**Oberhofmeisterin:** vacat. Deren Functionen versehen einstweilen die Hofdamen Fräulein von Benzow und Fräulein von Gundlach.

**Oberkammerherr:** Se. Excellenz der Geheimerath Christoph Albrecht von Kampß, Ritter des Königl. Baierschen goldenen Löwen = Ordens.

**Oberjägermeister:** vac.

**Oberstallmeister:** Se. Excellenz Christian Adolph Friedrich von Bülow.

**Hofmarschall:** Caspar Mathias Ludwig von Kampß, Cammerherr.

**Schloßhauptmann:** vac.

**Oberschenk:** vac.

### Cammerherren.

Ernst Friedrich Georg Christoph von Brockhusen, Reise = Marschall.

August Christian Friedrich, Graf von Schulenburg.

Carl Gustav Friedrich von Moltcke, auf Schorssow, u. s. w., Oberjägermeister.

Gustav Ernst von Kampß, Landdrost zu Mirow.

Heinrich Leopold August, Graf von Blumenthal, auf Horst, Dambeck, ic. Johann. R. und R. Preuß. Cammerherr.

Carl

- Carl Friedrich von Reizenstein, zu Niederberg im  
 Fürstenthum Bayreuth.  
 Ernst Philipp von Derzen, auf Briggow.  
 Georg Sigismund August Andreas, Freyherr von  
 Seld, auf Ruffow, in Südpreußen.  
 Just Christian Johann Carl von Ledebur, auf  
 Mühlenburg, im Fürstenthum Osnabrück.  
 Adam Joachim Ernst Theodosius Adrian Friedrich  
 von Bos auf Ganzkow.  
 Friedrich Julius Wilhelm Ferdinand von Grävenitz.  
 Heinrich Adolph von Dppel auf Wolkau, in Sachsen.  
 Friedrich Albert von Schmalensee, dienstthuender  
 Cammerherr bei Sr. Durchlaucht dem Erbprinzen,  
 und Major.  
 Friedrich von Hanstein, auf Herstedt, Major bei  
 der Garde du Corps, auch Herzogl. Sachsen-  
 Coburgscher Hausmarschall.  
 Carl Christian von Schüler, zu Hildburghausen.  
 Hofmarschall von Kamps.  
 August Christoph von Lepel zu Dobbin.  
 Hans Felix Bernhard von Behr, auf Stresow, in  
 Schwed. Pommern.  
 Georg Heinrich Leopold von Derzen, auf Gr.  
 Biehlen.  
 Friedrich Carl Albert Georg von Behmen, Ober-  
 forstmeister.  
 Wilhelm Carl Christian von Türk in Overdün.  
 Ernst Friedrich Georg von Monroy.  
 Carl Friedrich Heinrich von Jasmund, auf Godens-  
 schwege, Gr. Babelin und Bruzen in Westpreußen.  
 Joh. Ritter und Oberforstmeister.  
 Otto Ludwig Christoph von Dewitz, auf Schöneu,  
 auch Regierungsrath und Ritter des K. Pr.  
 Johanniter-Ordens.  
 Diedrich Ludwig Otto von Gamm, auf Carow.  
 Bernhard Joachim Ulrich von Kamps.  
 F. von Bötticher zu Berlin.

Hartwig Johann Christoph von Hedemann zu Hannover.

August Christian von Molsahn, auch Forstmeister zu Nova.

August Georg Adolph Friedrich von Fabrice, auch Forstmeister.

Note: Von obstehenden Cammerherren sind in beständig alternirenden activen Dienst

Cammerherr Ernst von Monroy,

— — Bernhard von Kampf.

— — Otto von Demig.

— — von Fabrice. (ist aber jetzt beim vaterländischen Husaren-Regiment im Felde.)

### Cammerjunker.

Adolph Friedrich Christian von Kampf, auch Cammer-Auditor.

Theodor von Scheve, auch Canzlei-Assessor.

Ernst von Scheve, auch Canzlei-Auditor.

Ernst Baron von Malsahn, auf Tarnow, auch Stalljunker.

Friedrich Carl von Gräbenitz, auch Forst- und Jagdjunker.

Note: Sämmtliche vorstehende Cammerjunker alterniren im activen Dienst; sind aber jetzt sämmtlich beim vaterländischen Husaren-Regiment im Felde.)

### Hofmarschallamt.

(Sizung, Freitags.)

Hofmarschall: von Kampf, auch Cammerherr.

Gerichtshalter und Hoffsecretair: Stadtgerichts-assessor Krüger.

\* \* \*

Canzlisten: Rükschreiber Pegel.

— — Rükschreiber Grapow.

Pedell: Laquais Groth.

Cabi-

## Cabinet.

Geheime Cabinetssecretairs: Adolph Friedrich Tanz-  
 gas, Hofrath.  
 — — — Adolph Friederich Reiz-  
 nicke, Hofrath.

Die Herzogliche Bibliothek, das Münz-Cabinet  
 und die Sammlung der Obotritisch-Wendischen  
 Alterthümer.

Direction und Aufsicht führt Hofrath Reichenbach.  
 Bibliotheks-Aufwärter: Friedrich Lexow.

## Hofgeistlichkeit.

Hofprediger: Dr. Andreas Friedrich Gottlieb Glas-  
 ser, introd. 14 Mai 1809.

\* \* \*  
 Schloßorganist: Johann Adolph Friedrich Carl  
 Lientke.  
 — Küster: Carl Philipp Johann Krüger, ver-  
 richtet auch vices des Schloß-Cantors.

Leib- und Hofmedici, Leib- und Hof-  
 Chirurgi und Apotheker.

Leibmedicus: Dr. Johann Friedrich Heinrich Hiero-  
 nymi, Hofrath.

Hofmedicus: Dr. Johann Dietrich Wilhelm Göze,  
 Rath.

Hofchirurgus: Johann August Schulze.

Hofapotheker: Friedrich Ludwig Christian Eggers.  
 — — Samuel David Traugott Ferdinand  
 Wegener zu Neubrandenburg.

Hof=



## H o f = C a p e l l e.

|                     |  |
|---------------------|--|
| Capellmeister:      | Johann Peter Conrad Wiele.                                   |
| Sängerinnen:        | Marie Therese Cogho, geborne<br>Petrini, pens.               |
| — —                 | Sophie Luise Toll  |
| — —                 | Sophie Friederike Tomasini, geb.<br>Croll.                   |
| Violinisten:        | Heinrich Wilhelm von Pein.                                   |
| — —                 | Nicolaus Pein.   |
| — —                 | Franz Anton Böllner.   |
| — —                 | August Theodor Friedr. Schrö-<br>der, auch Cammercommissair. |
| — —                 | Luigi Tomasini.  |
| Bratschist:         | Adolph Reinhardt.  |
| — —                 | Johann Friedrich Krackow.                                    |
| Hautboisten:        | Johann Wilh. Reith, Secretair.                               |
| — —                 | Friedr. Carl Christian Reinhard.                             |
| Flötenist:          | Franz Mainzer.   |
| Fagottisten:        | Johann Christian Mieske.                                     |
| — —                 | Gustav Friedrich Stübener.                                   |
| Waldhornisten:      | Jacob Tobias Stolze, emerit.                                 |
| — —                 | Carl Friedrich Winterberg.                                   |
| — —                 | Andreas Friedrich Elias Bock.                                |
| Claviernist:        | Schloßorganist Linicke.                                      |
| Bioloncellist:      | Johann Conrad Göpfert.                                       |
| Contra = Violinist: | Hoffsurier Croll.  |
| Trompeter:          | Ernst August Selmer, Ripien-<br>Violinist.                   |
| Pauker:             | Adolph Friedrich Albert Froloff.                             |
| Capelldiener:       | Feuerböther Thedran.   |

## Cammer- und Garderobe-Bediente.

|                |                                     |
|----------------|-------------------------------------|
| Cammerdiener:  | Johann Philipp Mangold.             |
| — —            | Ernst August Bösel.                 |
| — —            | Johann Pauli Grimmer.               |
| Cammerfurier:  | Georg Friedrich Rütting.            |
| Cammerlaquais: | Chr. Theodor Ihlenfeld.             |
| — —            | Johann Carl Werner.                 |
| — —            | Christian Andreas Friedrich Ulrich. |
| — —            | Johann Joachim Gottlieb Beyer.      |

## Livree-Bediente.

|                 |                                   |
|-----------------|-----------------------------------|
| Hoffurier:      | Carl Friedrich Croll.             |
| Büchsenspanner: | Georg Ludwig Joachymi.            |
| — —             | Carl August Ludwig Kannengießer.  |
| Heiduck:        | Johann Christian Luz.             |
| Jäger:          | Carl Ludwig Schwandt.             |
| —               | Philipp Heinrich Horn.            |
| —               | Johann Carl Christian Springfeld. |
| —               | August Dessau.                    |

## Hof-Laquais.

Heinrich August Theodor Reinsberg.  
 Johann Andreas Hittel.  
 Friedrich Caspar Franz Groth, auch  
 Pedell beyhm Hofmarschallamte.  
 Johann Christian Schütz.  
 Michael Adolph Krüger.  
 Joachim Wilhelm Krüger.  
 Johann Andreas.  
 August Friedrich Bernhard Bartheld,  
 Dameslaquais.  
 August Benzinger.  
 Carl Friedrich Kollhoff.

Carl

Carl Georg Luncke.  
 Otto Friedrich August Classow.  
 Christian Ernst August Behring.  
 Friedrich Dettmann.

Saalbiener: Johann Friedrich Seeberg.  
 Pens. Laquais: Johann Joachim Kubse.

## Küche.

Küchenmeister: Georg Friedrich Dautewitz.  
 Rechnungsrevisor: Kentschreiber Stüber.  
 Küchenschreiber: Friedrich Albert Christian Vogel.  
 Joachim Friedr. August Grapow.  
 Mundböche: Joh. Friedr. Christ. Krasemann.  
 Friedrich Wilhelm Weber.  
 Johann Carl Wilhelm Nauwerck.  
 Feuerböther: Andreas Schulz, pens.  
 Johann Jürgen Granzow.  
 Küchenburschen: Wilhelm Laue.  
 Friedrich Libnitz.  
 Ludwig Starck.  
 Küchenfrauen: Johanne Christine Henriette Wit-  
 ten, geschiedene Martens.  
 Augusta Dorothea Vespern.  
 Küchenmädchen: Elisabeth Georgen.  
 Hühnerwärterin: Maria Dorothea Christiana Kütern,  
 geb. Utechen.

## Conditorey und Kaffeefiederer.

Rechnungs- = Revisor: Steuersecretair Hempel.  
 Conditor: Johann Gottfried Grenzenberg.  
 Johann Heinrich Meyer.

\* \* \*

Kaffeefieder: Andreas Friedrich Rosenberg.  
 Andreas Friedrich Stein, adj.

Keller.

## Keller.

|                       |  |
|-----------------------|--|
| Rechnungs- = Revisor: | Kentschreiber Stüber.                                  |
| Mundschenk:           | Paul Otto Gremelin, pens.<br>Johann Carl Schneider.    |
| Kellerknechte:        | Johann Christian Kruse.<br>Johann Friedrich Brinkmann. |

## Silbercammer.

|                  |   |
|------------------|---|
| Tafelbecker:     | Georg Daniel Manzel, auch Silberdiener.<br>Georg Friedrich Schott, auch Silberdiener. |
| Silberwäscherin: | Marie Sophie Keincken.  |
| Mädchen:         | Sophie Johanne Keincke.   |

## Holzhof.

Auffeher: Cammerbote Dörband.

## Schloßbediente.

## Neustrelitz.

|               |  |
|---------------|--|
| Castellan:    | Johann Friedrich Schatz.   |
| Schloßdiener: | Johann Friedrich David Löwe.   |
| Feuerböther:  | Heinrich Ehedran, Kopellbiener.<br>Johann Friedrich Scheele.<br>Johann Joachim Beselin.<br>Caspar Friedrich Kurth. |
| Lampenzünder: | Kellerknecht Brinkmann.  |
|               | * * *  |
| Castellanin:  | Christine Eleonore Horst.  |
| Cammerfrauen: | Sabine Henriette Mangold.<br>Elisabeth Christiane Johanne, verw.<br>Moll, geb. Behm,                               |

- Garderobejungfern: Sophie Luise Henk.  
 Joh. Dorothea Sophie Drews.  
 Schloßmädchen: Luise Sophie Schmidt.  
 Maria Zöllner.  
 Christiane Dorothea Friederike  
 Krasemann.  
 Wäscherin: Maria Christiana Friederica  
 Behring, geb. Fiedler.  
 Bei der Cammerfrau: Sophie Dittmar.  
 Aufwärterin beim Cammertisch: Christiane Hals-  
 band, geb. Wechsung.

\* \* \*

## Im Palais.

Johann Jacob Duerhammer, Hausverwalter.

## Neubrandenburg.

- Castellan: August Christian Wilhelm Alms,  
 Steuercommissair.  
 Castellantin: Adolphine Sophie Georgine Alms,  
 geb. Desten.  
 Feuerböther: Hillmann.  
 Küchenfrau: Eva Maria Tollen.

## Mirow.

- Castellan: Friedrich Ernst Munzel.  
 Feuerböther: Joachim Christian Clarack.

## Fürstenberg.

Castellan: Nath Stroh.

## Hohenzieritz.

- Castellantin: Sophie Friederike Rose.  
 Schloßknecht: Christoph Engelhard.

Wäsch.

## W a s c h h a u s.

- Einstweilige Ober = Aufseherin: Hofdame Fräulein  
von Gundlach.
- Aufseherin: Castellantin Hedewig Christine Frie-  
derike Scharenberg.
- Waschmädchen: Christiana Ferdinand.  
Maria Friederika Carnehl.  
Christiana Dorothea Meinken.
- Näherin: Hanne Christ. Dorothea Musow,  
geb. Schulzen.
- Mädchen bei der Castellantin: Maria Christiana  
Schulzen.

## G ä r t e n.

- Die Küchengärten stehen unter der Direction des Herzogl.  
Hof = Marschall = Amtes.
- Die Direction über den Lustgarten und die Schloßkoppel zu  
Neustrelitz vac.

## Neustrelitz.

- Küchengarten: Obergärtner: Joh. Fr. Steingrüber.  
Gehülfe: Wilhelm Steingrüber.  
Lehrlinge: Friedrich Eulenberg,  
Theodor Schäfer.
- Gartenknechte: Wilhelm Dörnbrack.  
— — Christian Neumann.
- Lustgarten und Schloßkoppel: Hofgärtner Christ.  
Fr. Nehrenß.
- Gehülfen: Joseph Krischker.  
— Wilhelm Böllner.
- Lehrling: Friedrich Harms.

Gartenknechte: Johann Rehländer.  
 — — Joh. Friedrich Seegert.  
 Gartenwärter: Johann Ulrich.  
 Christian Göde.  
 Schloßkoppelwärter: J. F. Greve.

## Mirov.

Hofgärtner: Christian Friedr. Theod. Richter.  
 Lehrbursche: Wilh. Ernst und Friedr. Künzel.  
 Gartenknecht: Joachim Augustin.

## Hohenzieris.

Hofgärtner: Carl Theodor Siemers.  
 Gartenbursche: Friedrich Rose.  
 Gartenknecht: Friedrich Albrecht.

## Prillwis.

Hofgärtner: Jacob Wilhelm Zöllner.  
 Garten-Gesell: Joh. Friedrich Theodor Lebowsty.  
 Gartenknecht: Johann Friedrich Bollmann.

## Canow.

Hofgärtner: Carl Beyer.  
 Gartenknecht: Jochen Buss.

## Hofkünstler, Ouvriers u. d. gl.

Bäcker: Christian Carl Adolph Christlieb.  
 Bildhauer: Castellan Schatz.  
 Buchbinder: Gottlieb Friedrich Spalding.  
 Buchdrucker: Christian Gottlob Korb zu Neus-  
 brandenburg.  
 Buchhändler: Ferdinand Lebrecht Albanus.

- Dammasfmacher : Adolph Friedrich Ferjahn.  
 Decorateur : Wilhelm Gottfried Friedrich  
 Rucheweyh.  
 Glaser : Joh. Nathanael Stuckenbrauck.  
 Goldschmidt : Gottfried Jacob Mende.  
 Adolph Friedrich Anton Mende.  
 Graveur : Nathan Meyer, jetzt in Güstrow.  
 Knopfmacher : Hartwig Adam Christ. Neuen-  
 dorf.  
 — und Sticker : Christian Ludwig Weinreich,  
 zu Neubrandenburg.  
 Kupferschmidt : Johann Sigismund Lupelow,  
 zu Altstrelitz.  
 Maler : Franz Anton Zeller, abwes.  
 Posamentier : Johann David Randler, zu  
 Neubrandenburg.  
 Sattler : Daniel Knöchlein, zu Neubran-  
 denburg.  
 Schlächter : Carl Christ, zu Neubranden-  
 burg.  
 Heiß und Lehfeld in Neustrelitz.  
 Christoph Bollrath Haberland,  
 in Friedland.  
 Schleifer : Johann Christopher Grohmann.  
 Schösser : Joachim Christian Deu.  
 Schornsteinfeger : Johann Friedrich Heinrich Libo-  
 rius.  
 Gottfried Krause zu Mirrow.  
 Sprützenmeister : Martin Christian Böhlke.  
 Stuhlmacher : August Friedrich Schulz, in  
 Neustrelitz.  
 Tischler : Johann Gottfried Friedr. Böse,  
 Cabinets-Tischler.  
 Carl Christian Schwenn.  
 Johanna Wilken, zu Neubran-  
 denburg.



- Uhrmacher: Peter Christian Schade,  
Johann Wilhelm Hähnel, zu Neu-  
brandenburg.
- Zimmermeister: Carl Ludwig Wilhelm Seyber-  
lich, in Neustrelitz.

## M a r s t a l l.

- Oberstallmeister: Se. Excellenz, Christian Adolph  
Friedrich von Bülow.
- Stallmeister: Friedrich Ernst Linde.
- Stalljunker: Ernst Baron von Malsahn,  
auch Cammerjunker.
- \* \* \*
- Stallcommissair } Johann Christian Schulz.  
und Hofarzt: }
- Bereuter: Johann Andreas Günther.  
Andreas Christoph Friedr. Evert.  
(steht gegenwärtig beim vaterländis-  
chen Husaren-Regiment.)
- Hoflieferant: Carl Naas, zu Strelitz.

## Livree = Bediente.

- Wagenmeister: Franz Heinrich Blank.
- Leibkutscher: Andreas Jacob Ihlenfeld.
- Kutscher: Johann Manzel.  
Georg Christoph Drews.  
Johann Georg Kossow.  
Christoph Heinrich Tieth.
- Vorreiter: Johann Christian Colbatz.  
Heinrich Johann Blank.  
Johann Friedrich Ihlenfeld.

|                  |   |
|------------------|---|
| Futterknecht:    | Johann Andreas Voss.  |
| Reitknechte:     | Johann Heinrich Schäfer.<br>Johann Heinrich Rube.<br>Georg Heinrich Stiehler. |
| Futterschneider: | Andreas Jürgen Erdm. Wegner.  |
| Pensionirter:    | Vorreiter Joh. Friedrich Schulz.  |

## D u v r i e r s.

|                |                             |
|----------------|-----------------------------|
| Hof-Gürtler:   | Christian Friedrich Usmann. |
| — Husschmidt:  | Georg Friedrich Groskopf.   |
| — Sattler:     | Wenzel Reith.               |
| — Sporer:      | Martin Christian Böhlke.    |
| — Stellmacher: | Adolph Theodor Studemann.   |

## Hofstaat der Durchl. Prinzen.

## Bey Sr. Durchlaucht dem Erbprinzen.

|              |   |
|--------------|---|
| Cavalier:    | Cammerherr und Major von Schmalensee.   |
| Laquais:     | Johann Georg Höhn.<br>Christoph Christian Friedrich Scharenberg.<br>Friedrich Mohrmann. |
| Reitknechte: | Johann Heinrich Hamann.<br>— — Johann Jacob Jost.                                       |

## Bey Sr. Durchl. dem Prinzen Carl.

|             |  |
|-------------|--|
| Laquais:    | Heinrich Ludwig Christian Maaß.<br>Joseph Andloff. |
| Koch:       | Gustav Kikelhahn.                                  |
| Reitknecht: | Otto Friedrich Franz Thedran.                      |
| Kutscher:   | Carl Neu.  |

Bey

Bei Sr. Durchl. dem Prinzen Ernst.

|                 |                                   |
|-----------------|-----------------------------------|
| Haushofmeister: | Friedrich Christian Ludwig Utech. |
| Kammerdiener:   | Georg Carl Ernst Collil.          |
| Koch:           | Hans Balthasar Peter Brandes.     |
| Jäger:          | Johann Christian Theodor Köster.  |
| Laquais:        | Heinrich Rehbein.                 |
| — —             | Georg Christian Friedrich Lütke.  |
| Kutscher:       | Joachim Christian Dabbert.        |
| Reitknechte:    | Christian Engelke.                |
|                 | Joh. Christian Fr. Schmalfeldt.   |
| Castellanin:    | Charlotte Sievert.                |
| Stubenmädchen:  | Doroth. Brieder.                  |
| — —             | Luiſe Auguſte Adolphine Thedran.  |
| Hausdiener:     | Joh. Heinrich Christian Warnike.  |

---

Characterisirte Personen,  
und solche, die von ihren ehemaligen hiesigen  
Diensten noch ihre Titel führen, und nicht  
schon anderswo im Calender angeführt  
sind.

---

- Friedrich Johann Christian von  
Altrock zu Neubrandenburg Landdrost.
- Carl Ludwig Barken in Güstrow, Hofrath.
- Johann August Bause zu Coburg, — —
- Dr. Med. Georg Philipp Ludwig  
Beckedorf, — —
- Wilhelm Philipp Braune zu Lie-  
berose, Commerzienrath.
- Henning August Ehrenreich Mat-  
thias Ludwig von Bredow auf  
Zollen in der Neumark, Oberforstmeister.
- Nicolaus Brunnemann zu Für-  
stenberg, Commerzienrath.
- Ernst Gottfried Georg von Bü-  
low, auf Cunnerow in Hinter-  
pommern, Cammerjunker u.  
Stallmeister.
- Büschler, Dr. Jur. in Hamburg, Legationsrath.
- Nicolaus Alexander Danzel, zu  
Wulcksfeld, bei Hamburg, Professor.
- Johann Heinrich Mund von Det-  
tum, Dr. Jur. zu Braun-  
schweig, Trost.

- Carl Georg Friedrich Dietrichs,  
Eigenthümer zu Osterndorf im  
Bremischen, Hofrath.
- Dr. Friedrich Dieß, ehemaliger  
Reichscammergerichts = Procu-  
rator zu Weklar, Hofrath.
- N. N. von Düring, zu Lauen-  
burg, Forst = und Jagd-  
juncker.
- Pierre Godefroy in Hamburg, Hof = u. Justizrath.
- Ferdinand Bedekind von Götz auf  
Dhlenhausen, Oberforstmeister.
- Johann Anton Wilhelm Govers  
in Hamburg, Commerzienrath.
- Carl Hahn, Professor und In-  
structor des Prinzen Wilhelm  
von Solms = Braunsfels, zu Neu-  
strelitz, Hofrath.
- Adolph Conrad von Kampz, auf  
Falkenstein, Cammerjuncker.
- Gustav Johann Friedrich von  
Klein, Oberschenk.
- Carl Christoph Ludwig Köster  
von Kösteritz, auf Dexin, Rath.
- Carl Friedr. Christian von Kop-  
pelow, auf Möllenbeck, Cammerjuncker.
- Dr. Med. Theodor Kortüm zu  
Penzlin, Rath.
- Johann Daniel Krüger zu Güz-  
strow, Cammerier.
- Georg Kruse zu Charlottenburg, Hofrath.
- Enoch Lemcke auf Gr. Dratow, Amtmann.

- Johann Friedrich Leuenroth, zu Lübeck, Commerzienrath.
- Joachim Friedrich Maack, zu Mirow, Postmeister.
- Carl Friedrich Mende, Cammerrath.
- Liepmann Michel, in Friedland, Hoffactor.
- Johann Christian Mühlport zu Badresch, Amtrath.
- Johann Joachim von Müller, zu Potsdam, Justizrath.
- Adolph Wilhelm Ludwig Müller, zu Polle an der Weser, Drost.
- Georg von Münchhausen, auf Kemeringhausen, Oberforstmeister.
- von Peterson, Gouverneur des Prinzen von Thurn und Taxis, Major.
- Philipp Salomon zu Hannover, Hof- u. Cammer-Agent.
- Christoph Gustav von Schack, Landdrost.
- Dr. Jacob Christian Gottlob Schäfer, Leibarzt der Fürstin von Thurn und Taxis, Geheimer Hofrath.
- von Scheither, Obrister.
- Domdechant Graf von Schlig, auf Karstorf, Thürkow u. s. w. Geh. Leg. Rath.
- Hans Carl Ludwig, Freyherr von Seld, zu Pforten, Obristlieutenant.
- Johann Carl von Stein, auf Brookhusen, zu Rostock, Jägermeister.
- Theodor Toll in Neubrandenburg, Commerzienrath.
- Wilhelm Leo Georg Herbord von Uslar, Drost.

- Carl Borries von Uslar, Hof- und Canzlei-  
rath.
- August Wilhelm Ludwig von  
Uslar im Hannöverschen, Forstmeister.
- Carl von Boß, zu Grabowerhöfe, Major.
- Carl Ludwig Albert von Wehrs,  
Dr. jur., zu Berlin, Rath.
- A. Wessely, zu Berlin, Hof-Comissionair.
- Heinrich Christoph Wier, zu  
Köbel, Cammer-Comissair.
- Hans Albrecht Detlov von Win-  
terfeld, zu Freienstein, Forstmeister.
-

Zweiter Theil.

---

Herzogthum Mecklenburg-Strelitz.



Erster Teil.

---

Verzeichnis der Bücher.

---

Erste Abtheilung.



L a n d e s s t a a t .

Erste Abteilung

Erste Abteilung

## Landes - Regierung.

(Sitzungen Mittwochs und Sonnabends Vormittags.)

Se. Excellenz, der Staatsminister August Otto Ernst von Derssen.

Se. Excellenz, der Staatsminister Carl Wilhelm Friedrich David von Penz.

Regierungsrath: Otto Ludwig Christoph von Dewitz, auch Cammerherr.

## Regierungs - Canzley.

Geh. Secretair: Hofrath Horn.

Secretair und Registrator: Rath Stephan Dietrich Carl Lorenz Nolde.

Geheimer Canzlist: Otto Ludwig Friedrich Ebeke.

Copiist: Friedrich Flemming.

Pedell: Adolph Franz Ludwig Scharlau.

## Lehn - Cammer.

Se. Excellenz, der Staatsminister von Derssen.

Se. Excellenz, der Staatsminister von Penz.

\* \* \*

Secretair: Hofrath Horn.

Copiist: Friedrich Philipp Müller, Not.

Pedell: Adolph Franz Ludwig Scharlau.

Ⓔ

Geheime

## Geheime Commission, zur Abtragung der Schulden angeordnet.

Geheimer Cammerrath von Bassewitz.

Hofrath Horn.

Finanzrath und Landrentmeister Scheuermann, auch  
Berechner der Casse.

\* \* \*

Copist: Geheimer Canzlist Otto Ludwig Friedrich  
Ebeke.

Pedell: Adolph Franz Ludwig Scharlau.

# J u s t i z : E t a t.

---

## A. Obergerichte.

### 1) Hof- und Landgericht zu Güstrow.

Dahin wird von den Erkenntnissen der Herzogl. Justizkanzlei zu Neustrelitz appellirt.

### 2) Justiz-Kanzley zu Neustrelitz.

(Sitzungen Montags und Freitags.)

Kanzleydirector: Geheimerath Heinrich Christian Gerschow.

Kanzleyräthe: Johann Georg Wilhelm Berlin.  
Franz Ludwig Peter Bartholdi.

Kanzley-Assessor: Cammerjunker Theodor von Scheve.

Kanzley-Auditor: Cammerjunker Ernst von Scheve.

\* \* \*

Kanzleysecretair: Hofrath Adolph Friedrich Göge,  
auch Berechner der Bruchkasse.

Kanzleyregistrator: Johann Daniel Ludwig Has-  
mann, auch Kanzlist.

Kanzlist: Carl Ernst Richter.

Copist: Carl Friedrich Wilhelm Giessow.

Executor: Johann Otto Christian Buttermann zu  
Strelitz.

Pedell: Johann Friedrich Baldow.

Reisebote: Christian Seypsand, pens.  
— Johann Kölpin.

### Fiskal bei den Herzogl. Dicastereien.

Gerichtsrath Johann Friedrich Theodor Rahne in  
Neustrelitz:

## Immatriculirte Canzleyadvocaten und Notarien.

### Neustrelitz. A

- Ernst Friedrich Funk, N.  
 Friedrich Theodor Heinrich Müller.  
 Hofrath Göze, N.  
 Stadtgerichts- Assessor und Hoffsecretair Krüger, N.  
 Johana Carl Wilhelm Nauwerk.  
 Regierungs- und Consistorial- Secretair, Rath  
 Kolde, N.  
 Gerichtsrath und Fiskal Rahne, N.  
 Heinrich Adolph Friedrich Schröder, N.  
 Adolph Christian Theodor Christlieb, N.  
 Johann Heinrich Friedrich Horn.  
 Not. Canzleiregistrator Hamann.\*  
 Not. Finanzrath und Landrentmeister Scheuermann.\*  
 Not. Ruchschreiber Vogel.\*  
 Not. Rentschreiber Stüber.\*  
 Not. Consistorial- und Lehns- Copiist Friedrich  
 Philipp Müller.  
 Not. Canzlist Richter.  
 Not. Bürgermeister Johann Steinfeld.

### Neubrandenburg.

- Hofrath Spalding.  
 Hofrath Rümker, N.  
 Justizrath D. Walther.  
 Rath Wiese, N.  
 Georg Gottlieb Schröder, Gerichtssecretair.  
 Hofrath Toll.  
 Friedrich Theodor Heinrich Wulffleff, N.\*  
 Hofrath Neumann.  
 Doctor Johann Carl David Zimmermann von Neh-  
 ringen, Königl. Schwed. Cammerrath.

Rath

Rath Rahtkens, R.\*

Hofrath Doctor Georg Christoph Wilhelm Binder.  
Doctor Ernst Friedrich Christoph Brückner, H. M.  
Schwerinscher Hofrath.

Friedrich Wilhelm Bernhard Wulffleff, R.\*, Kreis-  
secretair.

Rath Johann Samuel Heinrich Funk, R.

Christian Friedrich Bernhard Funk.

Ludwig Dessen.

Carl Merker, R.

Georg Heinrich Kümker, R.

Friedrich Andreas Müller, auch Landyndicus.

Wilhelm Johann Carl Georg Koch, R.

Carl Julius Friedrich Moll.

Not. Johann Jacob Wellhausen.

— Steuercommissair und Kastellan Alms.\*

— Johann Friedrich Hahn.\*

— Friedrich Wilhelm Jasch.

— Carl Varnewitz.

— Johann Christian Deetz.

### Friedland.

Hofrath Krüger.

Rath und Bürgermeister Uterhardt, R.

Rath und Syndicus Berlin, R.

Senator Kortüm, R.

Senator Besendahl, R.

Georg Wilhelm Göden, R.

Friedrich Wilhelm Schröder R.

Not. Gerichtssecretair Carl Gottfried Wilhelm  
Thiele.

Woldegk.



## Woldegk.

Bürgermeister Weichel, R.  
 Gerichtsrath Werner Gottlieb Ludwig Otto von  
 Behmen.  
 Not. Senator und Stadtgerichtssecretair Nerfer.  
 Not. Steuereinnehmer Vick.\*

## Strelitz (Alt)

Gerichtsrath Zander R.\*  
 Bürgermeister Siemssen, R.  
 Not. Amtsverwalter Lupelow.  
 Not. Stadtsecretair Johann Gottfried Meyncke.  
 Not. Executor Johann Otto Christian Buttermann.

## Fürstenberg.

Rath Siemssen.  
 Rath Stroh, R.  
 Bürgermeister Sucrow, R.

## Stargard.

Rath und Bürgermeister Wulfleß, R.  
 Not. Amtschreiber und Amtscopiist Weinmann.  
 Not. Amtsverwalter Kerckow.  
 Not. Steuereinnehmer Wendt.\*

## Mirov.

Hofrath Masch R.  
 Not. Amtsverwalter Croll.

## Feldberg.

Not. Amtsrath Siemssen.

Not. Amtsverwalter Aldermann.

Not. Carl Philipp Heinrich Cuniz.

Das N. hinter den Namen bedeutet Notarius, das \*, das selbige auch bei dem Hof- und Landgerichte zu Güstrow als Notarien immatriculirt sind; und die Bezeichnung Not. vor dem Namen, daß solche bloß Notarien und keine Advocaten sind.

## B. Niedergерichte.

## 1) Stadtgerichte.

## Neustrelitz.

Herzoglicher Stadtrichter: Gerichtsbrath Johann  
Friedrich Theodor Rahne.

Beysißer und Gerichtssecretair: Heinrich Christian  
Christoph Krüger, auch Hoffsecretair.

— Bürgermeister Johann Steinfeld.

Auditor: Advocat Adolph Christlieb.

\* \* \*

Gerichtsdienner: Christian Friedrich Mater.

## Neubrandenburg.

Herzoglicher Stadtrichter: Justizrath D. Heinrich  
Johann Walther auf Podewall.

Städtische Beysißer: Hofrath Spalding.

Hofrath Toll.

Senator und Rathsssecretair, Rath  
Rahtkens.

Secretair: Georg Gottlieb Schröder.

\* \* \*

Gerichtsdienner: Christian Heinrich Haase.

Gottlieb Appel, adj.

Pförtner: Johann Dieterich Schmidt.

Fried-

40 Justiz-Stat. Stadtgerichte.

Friedland.

Herzoglicher Stadtrichter: Hofrath Carl Krüger.  
Städtische Beyfizer: Rath und Bürgermeister  
Uterhardt.

Rath und Stadtsyndicus Berlin.  
Advocat Besendahl.

Secretair: Carl Gottfried Wilhelm Thiele.

\* \* \*

Gerichtsdienner: Johann Friedrich Wilhelm Ulrich.  
Pfortner: Johann Peter Freitag.

Woldegk.

Herzogl. Stadtrichter: Gerichtsrath Werner Gott-  
lieb Ludwig Otto von Behmen.

Beyfizer: Bürgermeister Weichel.

Secretair: Senator Merker.

\* \* \*

Gerichtsdienner: Johann Ludwig Gustav Wossack.  
Pfortner: Christian Julius Nürnberg.

Strelitz (Alt).

Herzoglicher Stadtrichter: Gerichtsrath Enoch Peter  
Ernst Zander.

Beyfizer: Bürgermeister Siemssen, C. T.  
Rathsherr Bendix.

Secretair: Wilhelm Ruthenick.

\* \* \*

Gerichtsdienner: Carl Eckholt.  
Pfortner: Wallheim.

Fürstberg.

Herzoglicher Stadtrichter: Rath Adolph Friedrich  
Siemssen.

Beysitzer: Rath Joh. Christoph Heinrich Stroh,  
Rathmann Carl Friedrich Nürnberg.

Secretair: Georg Friedrich Ziegenhagen.

\* \* \*

Gerichtsdienner: Adolph Friedrich Freudenreich.

Pförtner: Schufert, auch Armenvogt.

Wesenberg.

Herzoglicher Stadtrichter: Gerichtsbrath Zander zu  
Strelitz.

Beysitzer und Secretair: Bürgermeister Elsholz.

Beysitzer: Rathmann Grobbecker.

\* \* \*

Gerichtsdienner: Dörbandt.

Stargard.

Herzoglicher Stadtrichter: Hofrath Justus Friedr.  
Rümcker.

Beysitzer: Rath und Bürgermeister Wulffleff, auch  
Secretair.

Rathmann Rasack.

\* \* \*

Gerichtsdienner: Friedrich Gottlieb Denker.

\* \* \*

Sämmtliche Gerichte stehen dem Landesherrn zu, jedoch  
concurriert an den Stadtgerichten zu Neubrandenburg  
und Friedland der vortige Magistrat zur Hälfte.

## 2.) Amtsgerichte.

## Zeldberg.

Amts-rath Siemssen.

Justizbeamter: Gerichtsrath von Behmen, auch  
Stadtrichter in Woldegk.

Actuarius: Amtsverwalter Aldermann.

\* \* \*

Gerichtsdienner: Johann Springborn.

## Fürstenberg.

Landdrost von Genzkow.

Erster Justizbeamter: Rath Siemssen.

Zweiter Justizbeamter: Rath und Secretair Jo-  
hann Christoph Heinrich Stroh.

\* \* \*

Gerichtsdienner: Adolph Bierschenk.

Pförtner: Johann Friedrich Schuckert.

## Mirow.

Landdrost und Cammerherr von Kampz,  
Hofrath Rasch, Justizbeamter.

Actuarien: Amtsverwalter Croll.

Amtsverwalter Johann Adolph Christian  
Kressel.

Amtscopiist: vac.

\* \* \*

Gerichtsdienner: Johann Gottfried Westphal.

Pförtner und Polizeydienner: Joach. Christian Lampe.

Star-

Stargard.

Interimistischer erster Beamter: Cammerherr Bern-  
hard von Kampz.

Hofrath Rümcker, Justizbeamter.

Actuarius: Amtsverwalter Johann Gottfried Chri-  
stian Kerkow.

Amtsschreiber und Copiist: Georg Friedrich Wein-  
mann.

— — — Wilhelm Günther.

\* \* \*

Gerichtsdienner: Friedrich Gottlieb Denker.

Pförtner und Polizeydienner: Friedrich Kuhlmann.

Strelitz (Alt).

Amtshauptmann Köster von Kösteritz,

Gerichtsrath Zander, Justizbeamter.

Beisitzer cum voto: Cammerherr Bernhard von  
Kampz.

Actuarius: Johann Carl Gotthard Lupelow,  
Amtsverwalter.

\* \* \*

Gerichtsdienner: Johann Friedrich Stapel.

Pförtner: Wallheim.

3.) In den Ritter- und Landschaftlichen  
Gütern,

die respectiven Patrimonialgerichte.

# Geistlicher Etat.

## Consistorium.

Consistorialrath, Superintendent und Hofprediger  
 Dr. Andreas Friedrich Gottlieb Glaser.  
 Consistorialrath Zander.  
 Hofrath Horn.

\* \* \*

Secretair und Registrator: Rath und Regierungs-  
 secretair Nolde.  
 Copiist: Not. Friedrich Philipp Müller.  
 Bedell: Johann Adolph Ludwig Breus.

## Superintendentur zu Neustrelitz.

Superintendent, Dr. Andr. Friedr. Gottlieb Glaser,  
 auch Consistorialrath und Hofprediger.  
 Kirchenvisitations-Secretair, Procurator und Re-  
 visor, Hofrath Masch zu Mirow.

## Prediger,

desgleichen Organisten und Küster in den  
 Städten, und Küster auch Schulmeister  
 in den Dörfern.

NB. Die mit großer Schrift gedruckten Dertter sind Herzog-  
 liche Pfarren, die mit kleiner Schrift gedruckten, adel-  
 liche oder städtische Patronatpfarren.

Neustrelitz. Hofgemeinde, s. Hofgeistlichkeit.  
 Schloß-Organist, Cantor und Küster,  
 s. Hofgeistlichkeit.

Stadt=

Stadtgemeinde, desgleichen a) Zierke  
(Prelant und Torwitz).

(Nota. Die eingeklammerten Dörfer sind  
eingepfarrt, in den uneingeklammerten  
sind Kirchen.)

Consistorialrath Johann Friedrich Zander,  
introducirt zu Helpte, 20 Dec. 1761,  
Stadtprediger zu Neubrandenburg  
2 Jul. 1770, zu Neustrelitz 4 Oct.  
1789

Organist an der Stadtkirche: Christian  
Friedrich Simon.

Cantor: August Friedrich Ernst Schul-  
enburg.

Küster, wie an der Schloßkirche.

a) Anton Carl Christian Reinke.

Neubrandenburg: Marienkirche: Pastor primarius  
Samuel Friedrich August Alban, 14  
März 1790, auch einstweiliger Ge-  
hülfe an der Johanniskirche und  
an dem St. Georg.

Franz Christian Boll, 28 März 1802,  
auch einstweiliger Pastor an der  
Johanniskirche imgleichen Predi-  
ger am St. Georg, wohin Broda  
a) eingepfarrt ist.

Organist: Carl Heinr. Friedr. Gerlach.

Küster: Christian Friedrich Volzendahl.

— an der Johanniskirche: Anton  
Friedrich Pleßlin, auch Armen-  
schulmeister.

a) Johann Joachim Mund.

Die 3te Pfarrstelle vac.



## Friedländischer Synodus.

Friedland: Marienkirche: Joh. Gottlieb Polnkarp  
Rudolphi, 1 October  
1786.

Joh. Gottlieb Lawrenz,  
5 Oct. 1794.

Nicolaiikirche: Joh. Dan. Spiegelberg,  
2 Jul. 1771

Küster: Joh. Ludwig Behnke.  
Carl Ernst Heinr. Driver.

## Cisinsulani.

a) Brunn, b) Ganzkow und (Neuhoff).

Carl Friedrich Gottlob Projell, 25 Febr. 1810.

a) Christian Lippert.

b) Adam Gottfried Brest.

a) Dahlen b) Weseritz (und Dischlen).

Carl Wilh. Emanuel Piper, 31 März 1799.

a) Joachim Martin Lange.

b) Ludwig Meinke.

a) Reddemin b) Trollenhagen und Podewall,  
(Buchhof, Eschberg, Hellfeld und Tornow).

Johann Friedrich Barnewitz, 8 April 1770.

a) Johann Wilhelm Christoph Brest.

b) Ad. Chr. Schulz.

a) Neuenkirchen und b) Ihlenfeld.

Joh. Joach. Friedr. Bohm, Jan. 1803.

a) Johann Gottfried Rehtel.

b) Hans David Bohnstedt.

a) Neverin und b) Glocksin.

Ludwig Joh. August Meier, 25 Sept. 1791.

a) Johann Friedrich Hacker.

b) Cord Ernst Hacker.

a) Roga b) (Bassow) und (Plees).

Gustav Carl Böttger, 16 Jun. 1793.

a) Julius Brand.

b) Gottlieb Unmack.

a) Schwanbeck, b) (Kloster, Ramlow) und Salow.

Joh. Gabriel Gottlob Buchka, 24 April 1808.

a) Ad. Chr. Knoll.

b) Johann Bodrich.

a) Staven, b) Roggenhagen, c) Rossow (und Birkenfeld).

Hans Ludw. Adolph Reinhold, 21 Oct. 1781.

a) Julius Breesf.

b) Samuel Breesf.

c) Johann Maaf.

### Transinsulani.

ä) Eichhorst und b) Liepen.

Peter Carl Christian Hännings, 25 April 1802.

a) Jürgen Lütke.

b) Friedrich Schallje.

a) Gehren, b) Gahlenbeck, (Rohrkrug und Anzenhof) Neuensund in der Ufermark.

Caspar Friedrich Sieme, 4 Febr. 1776.

Johann Martin Daniel Wohlfahrt, adj. 14 Mai 1809.

a) Christian Friedrich Mattus.

b) Johann Christian Delerich.

a) Jaske und b) Genzkow.

Zabel Caspar Leopold Spiegelberg, 15 April 1798.

a) Joachim Christoph Sievert.

b) Johann Christopher Jenning.

a)

- a) Kotelow (Neue-Mühle), b) Klockow, c) Lübsbersdorf und d) Wittenborn.

Joh. Heinrich Martin Ehlers, 16 Jan. 1791

- a) Johann Joachim Friedrich Staffeld.  
b) Christoph Friedrich Rogge.  
c) Gottlieb Scharlau.  
d) Daniel Matthus.

- a) Rühlow, b) Glienke und c) Sadelkow.

August Friedrich Weissenborn, 21 März 1784.

- a) Johann Friedrich Schröder.  
b) Johann Appel.  
c) Johann Christian Weißhoff.

- a) Schönbeck, b) Lindow, c) Brohm, d) (Friedrichshoff und Heinrichswalde).

Andreas Christian Gottlob Langbein, 29 September 1799.

- a) Johann Christian Friedrich Pfizner.  
b) Johann Heinrich Hoppe.  
c) Franz Jacob Paarmann.  
d) Carl Christian Hoppe.

- a) Schwichtenberg, b) Sandhagen und (Bresewitz).  
Johann Peter Paschen Spiegelberg, 17 November 1793.

- a) Johann Georg Will.  
b) Johann Friedrich Bluhm.

- a) Warlin, b) Pragsdorf, c) Sponholz und d) (Rüßow).

Otto Wilhelm Christoph Roggenbau, zu Teschen<sup>dorf</sup>, 7 April 1782, zu Warlin, 2 Oct. 1785.

- a) Johann Köhn.  
b) Martin Andreas Köhn.  
c) Johann Peter Lehnberg.  
d) Christian Ludwig Voigt.

## Woldegkscher Synodus.

a) Woldegk, b) Pasenow und c) Canzow.

Friedrich Justus Ernst Alsmis, 16 Dec. 1781.

Friedrich Ludwig Reinhold, 1 Dec. 1793.

- a) Carl Gottfried Häfefe.
- b) Christian Friedrich Freund.
- c) Ludwig Nieck.

a) Badresch, b) Ratten, c) Schönhausen, d) (Kleino Daberkow, Klein-Nilzow, e) Maszdorf und f) Voigtsdorf.)

Carl Curdt König, 31 Dec. 1784.

- a) Johann Michael Liebe.
- b) Georg Friedrich Benz.
- c) Carl Langmann.
- d) Wilhelm Just.
- e) Johann Richter.
- f) Johann Christoph Grabau.

a) Göhren, (Friedrichshoff), b) Leppin, c) Plathe, d) (Grauenhagen und Vogelsang.)

Johann Heinrich Selmer, 5 Mai 1805.

- a) Johann Friedrich Gottsmann.
- b) Johann Georg Jacobs.
- c) Carl Ludwig Dorovius.
- d) Johann Friedrich Manthe.

a) Groß Daberkow, b) Mildenis, (Carlslust).

Christian Friedrich Wilhelm Wendland, 29 September 1811.

- a) Werner Wilhelm Friedrich Voigt.
- b) Wilhelm Bengelstorf.

- a) Helpt, b) Kreckow, c) Holzendorf, (Derzenhof, Sophienhorst und Gr. Milzow.)

Johann Gotthard Nicolaus Weichel, 9 Decem-  
ber 1787.

- a) Johann Hartwig Jacob Müller.  
b) Wilhelm Breu.  
c) Dtto Mohrmann.

- a) Hinrichshagen, b) Rehberg, (Oltschlott und Vorheide) c) Ballin.

Christian Dtto Brunnemann, zu Krazburg 10  
April 1808, zu Hinrichshagen u. s. w. 18  
Oct. 1812.

- a) Ernst Friedrich Nötenberg.  
b) Johann Carl Christoph Schmidt.  
c) Carl Ludwig Friedrich Warnk.

- a) Käbelich, b) Petersdorf und (Neu-Käbelich).

Johann Friedrich Theodor Horn, 19 October  
1806.

- a) Joachim Christian Rieck.  
b) Johann Jacob Brandt.

- a) Kuhblank, b) Neeska, c) Golm (Friedrichshoff  
und Ragenhagen).

Ludlof Ehrenreich Johann Friedrich Kortüm zu  
Tornow, 2 Jul. 1780, zu Kuhblank 29 April  
1787.

- a) Caspar Michael Pittius.  
b) Adolph Friedrich Heinrichs.  
c) Caspar Christian Kley.

## Stargardscher Synodus.

- a) Stargard, b) Bargensdorf, c) Quastenberg  
und d) Sabel.

Präpositus Johann Christian Carl Bisbeck, 9  
April 1809.

- a) Michael Friedrich Kaemrich.  
b) Carl Friedrich Kankelwitz.  
c) Adolph Friedrich Andreas Rhode.  
d) Johann Conrad Miezner.

- a) Ballwitz, b) Groß Nemerow, c) Rowa, d)  
Zoltdorf, e) (Klein Nemerow, f) Rrickow,  
Lohmühle, Nonnenhof und Ziegeley.)

Adolph Friedrich Gerling, 11 Nov. 1798.

- a) Friedrich Bluhm.  
b) Johann Daniel Christian Pflüger.  
c) Johann Friedrich Franz.  
d) Johann Godenschwege.  
e) Johann Zapel.  
f) Johann Michael Mäcker.

- a) Bredensfelde, b) Cantritz, c) Lütkenhagen, d)  
Lichtenberg, e) (Neugarten und Neuhaus),  
f) Krumbek.

Ernst Johann Christian Brückner, 23 Februar  
1783.

- a) Johann Joachim Häffe.  
b) Johann Pittius.  
c) Christoph Gustav Granzow.  
d) Christian Friedrich Staffelt.  
e) Justus Friedrich Höcker.  
f) Friedrich Mehler.

- a) Dewitz und b) Edlpin.

Johann Beatus Friedrich Seidel, 21 Sept.  
1794.

- a) Ernst Friedrich David Pittius.  
b) Franz Heinrich Güntritz.

- a) Prillwitz, b) Hohenzieritz, c) Weisdin, Blumenholz, (Blumenhagen, Carlshof, Ehrenshof, Friedrichshof, Glambock, d) Usadel, Wendfeld. Wilhelminenhof und Zippelow).

Johann Heinrich Horn, 17 Jun. 1810.

- a) Detlev König.  
b) Johann Theodor Wilhelm König.  
c) Moritz Carl Müller.  
d) Joachim Friedrich Jacobs.

- a) Rödlin, b) Möllenbeck, c) Cammin, (Carlshof,) d) (Carpin,) (Friedrichsfelde,) e) Glashütte, f) (Godenschwege,) g) Groß Schönsfeld, Hoffelde und Kiepke)

Christoph August Rhades, introd. 29 Julii 1804.

- a) Samuel Penzlin.  
b) Friedrich Anton Zinow.  
c) Carl Heinrich Christian Kramann.  
d) Joachim Daniel Krähebrink.  
e) Jobst Glamböck.  
f) Caspar Friedrich Jacobs.  
g) Johann Siegmund Zerwick.

- a) Teschendorf und b) Loitz.

Joh. Friedr. Voß, 18 Sept. 1785.

- a) Georg Christoph Behnke.  
Joachim Friedrich Müller, adj.  
b) Abraham Mankel.

- a) Wanzka, b) Blankensee, c) Rollenhagen, d) Zachow, (Neuhof Papiermühle und Rosdenkrug.)

Mag. Christian Friedrich Joh. August Beyer, 2 Jun. 1799.

- a) Johann Jacob Auster.  
b) Johann Joachim Christian Risch.  
c) Heinrich Ludwig Friedrich Jacobs.  
d) Johann Friedrich Krüger.

a) Wars

- a) Warbende, b) Gramelow, c) Wazkendorf, d) Quadenschönfeld, (Slatow und e) Stolpe).

Christian Conrad Benzmer, 25 Nov. 1798.

- a) Johann Caspar Reinke.  
 b) Ludw. Christoph Conrad Schönemann.  
 c) Joachim Gustav Roff.  
 d) Johann Carl Wilhelm Kühn.  
 e) David Christoph Mähl.

### Mirowscher Synodus.

- a) Mirow, b) Leussow, c) Zirtow, d) (Fleeth, e) Granzow, f) Mirowdorf, g) Peetsch, h) Staarsow.)

Benjam. Christian Heinrich Giesebrecht, 3 Dec. 1769.

- a) Ludwig Christian Schütte.  
 b) Jacob Ruhe, Manzel adj.  
 c) Daniel Georg Schade.  
 d) Franz Ludwig Lemke.  
 e) Hans Manzel.  
 f) Joachim Friedrich Granzow.  
 g) Johann Carl Ludwig Manzel.  
 h) Christian Burchard Augustin.

- a) (Gaarz,) b) (Buschhof, Rogow) und c) Diezen.

Joh. Friedrich Neuschel, 6 Nov. 1791, auch Prediger zu Krümmel in der Mecklenb. Schwerinschen Präpositur Röbel.

- a) Joachim Christoph Ehlers, emer. Friedrich Wilhelm Ehlers, adj.  
 b) Carl Friedrich Gastram.  
 c) Johann Joachim Pape.



- a) Krageburg, b) Granzin, c) (Dalmstorff, d) Krienke und Priesterbeck.)

Christian Leopold Bartholdi, 11 Oct. 1812.

- a) Ernst Friedrich Schulz.  
b) Christian Bremer.  
c) Johann Friedrich Granzow.  
d) Joachim Wasch.

- a) Schillersdorf, Blankenförde, b) Babke, c) (Kafeldüt), d) Qualzow, e) Roggentin und f) Zartwitz).

Johann Joachim Birkenstädt, 16 September 1762.

Georg Conrad Eggers, adj. 27 Sept. 1812.

- a) Johann Ernst Friedrich Helm.  
b) Friedrich Westphal.  
c) Gustav Warncke.  
d) Johann Joch. Pape.  
e) Johann Friedrich Fahrnow.  
f) Johann Friedrich Frank.

### Strelitz-Wesenbergischer Synodus.

- a) Strelitz, (Alt); Erste Pfarve, b) Userin, (Beslowsche Theerosen), c) Groß Quassow, (Groß Trebbow, d) Klein Trebbow und e) Nohwinkel.)

Johann Christian Probsthan, Senior des Strelitz-Wesenbergischen Synodi, 25 October 1789.

- a) Adolph Pieper.  
b) Carl Martin Simon.  
c) Adolph Friedrich Schnell, emer.  
Adolph Schnell, adj.  
d) Andreas Friedrich Segert.  
e) Carl Kley, emer.  
Carl Kley, adj.

a) Strelitz.

- a) Strelitz (Alt): Zweite Pfarre, b) Fürstensee,  
 c) Thurow, (Domjücher Mühle, Drebin,  
 Dusterfurth, Löwiger Krug, Serrahnische  
 Berge, Thurowsche Theerosen, Zechow  
 und Zinow).

Christian Friedrich Groth, 2 April 1797.

- a) Adolph Piper.  
 b) Johann Andreas Cleve emer.  
 Johann Friedrich Strasen, adj.  
 c) Daniel Friedrich Cleve.

- a) Carwitz, b) Feldberg, c) Wittenhagen, d)  
 (Conow, e) Feldberger Glashütte, Neuhof,  
 Neuhöfer Glashütte, f) Schlicht und Weic-  
 tendorf).

Johann Jacob Koch, 10 Oct. 1779.

- a) Adolph Friedrich Pittius.  
 b) Carl Schwabe.  
 c) vac.  
 d) Johann Wilhelm Polli.  
 e) Balthasar Jacob Schwabe.  
 f) Daniel Christoph Friedrich Lutter.

- a) Fürstenberg, b) Buchholz, (Menow, Drögen,  
 Ofen und Zerlinger Kalkbr).

Ernst Siegmund Buschmann, 20 Aug. 1797.

- a) Johann Heinrich Schröder.  
 b) Wilhelm Friedrich Hoff.

- a) Fürstenhagen, b) Neuwrechen und (Altwrechen).

Friedrich Wilhelm Blindow, 29 Aug. 1779,  
 auch Prediger zu Beggun in der Uckermark,  
 seinem Wohnort.

- a) Friedrich Niebel.  
 b) Johann Schwabe.

a) Grünow

- a) Grönow, b) Dolgen, c) Goldenbaum, d) (Bergfeld, Herzwolde, e) Koldenhof, Oledendorf und Wutschendorf.)

Friedr. Philipp Beatus Raspe, 10 Jan. 1790.

- a) Friedrich Wilhelm Albrecht Pfizner.  
 b) Heinrich Warnke.  
 c) Altwig Adolph Ludwig Schwante.  
 d) Leonhard Friedrich Kochow.  
 e) Andreas Jochen Pripert.
- a) Strasen, b) Pripert, c) Wustrow, d) (Canow, Grünplan, e) Neuwustrow, f) Steinsörde).

Friedrich Walz, 26 Februar 1804.

- a) David Merker.  
 b) Samuel Merker.  
 c) Carl Albrecht Köhn.  
 d) Johann Christian Friedrich Dörband.  
 e) Gustav Wilhelm Graubmann.  
 f) Johann Christian Gundlach.

- a) Tornow, (Kingsleben), b) Barsdorf, c) Blumenow, d) (Gramzow, Qualzow) e) Danzenwalde, (Calitz, Pogerne).

Carl Ludwig Sponholz, 15 April 1787.

- a) Christian Schneider.  
 b) Gottfried Marzilius.  
 c) Christian Friedrich Niemar.  
 d) vac.  
 e) Friedrich Benjamin Richter.
- a) Triepkendorf, (Dolger Theerosen, Hasselförde, b) Labee Theerosen, c) Laeven), d) Meschow und (Krüselin).

Georg Jac. Bernh. Leomann, 21 April 1767.

Joh. Martin Friedr. Dulitz, adj. 14 Oct. 1810.

- a) Carl Bartel.  
 b) Kley.  
 c) Maybauer.  
 d) Samuel Friedrich Schulz.

- a) Wesenberg, b) Drosedow, (Below, Klein-  
Quassow und Theerosen in den Zwenzower  
Tannen).

Stephan Sigismund Georg Rahmmacher, 5  
April 1812.

- a) Johann Christian Wulff.  
b) Johann Ludwig Friedrich Wilf.

- a) Wokuhl (Brückentin, Bucken Theerosen, Com-  
thurey, b) Dabelow, Gnewitz, c) Godens-  
dorf, Grammertin und Neubrück).

Ferdinand Bartholdi, 28 September 1788.

- a) Johann Gottfried Rackow.  
Johann Gustav Rackow, adj.  
b) Adolph Georg Kühn.  
c) Michael Paul Kamnis.

### Extra Synodum.

- a) Weitin, b) Zirzow (und c) Neuendorf).

Carl Martin Ketslag, Collaborator in Neu-  
strelitz 17 October 1790, in Krakeburg 8.  
Febr. 1795, in Weitin 3 April 1808.

- a) Jürgen Gottfried Gätke.  
b) Johann Joachim Wilhelm.  
c) Johann Sandhoff.

- a) Wulkenzien, b) Gevezin, (Blankenhof, Brand-  
mühle und c) Neuen Rheese.)

Joh. Georg Heinzelmann, 3 Julii 1770, auch  
Prediger zu Passentin im Schwerinschen.

Heinr. Wedig Otto Heinzelmann, adj. 5 Apr. 1807.

- a) Daniel Wilhelm.  
b) Johann Ponath.  
c) Joh. Kandler.

Der reformirte und catholische Gottesdienst in Neustrelitz wird  
nach einer besondern Herzoglichen Concession, ersterer vom  
Prediger Hankwitz aus Neu-Ruppin, und der letzte von dem  
Pater Lohas aus Berlin, versehen.

Candidaten des Predigt-Amtes, welche sich zur Zeit in den hiesigen Landen aufhalten und licentiam concionandi erhalten haben.

|                         |                          |
|-------------------------|--------------------------|
| Neustrelitz:            | Weinreich.               |
| Gevezin:                | Ramdohr.                 |
| Thlenfeld:              | Brückner.                |
| Quadenschönfeld:        | Asmis.                   |
| Strelitzer Papiermühle: | Scheven.                 |
| Lübbertorf:             | Müller.                  |
| Grünow:                 | Musche.                  |
| Altstrelitz:            | Sänger.                  |
| Badresch:               | Friedrich Wilhelm König. |
| Boldegk:                | August Friedr. Ideler.   |
| Meeska:                 | Adolph Gottlieb Kortüm.  |
| Neubrandenburg:         | Christlieb.              |
| Ballin:                 | Prozell.                 |
| Lindow:                 | Bluth.                   |
| Kotelow:                | Rahmmacher:              |
| Krüseliner Mühle:       | Schnee.                  |

Die bei den Schulen in den Städten angestellten Lehrer, welche Candidati Ministerii sind, und licentiam concionandi haben, sind in diesem Verzeichnisse nicht begriffen.

### Kirchen-Deconomi und Provisores.

Sogenanntes aerarium commune einiger Herzoglichen Patronatkirchen.

Aufseher und Berechner.

bis auf weitere höchste Verfügung der Hofrath und Kirchenvisitations-Secr. Masch zu Mirow.

Der

## Der Stadtkirchen.

- Neustrelitz: Consistorialrath Zander.  
Gerichtsrath Rahne.
- Neubrandenburg: Hofrath Rümker bey der Ma-  
rienkirche, zu welcher auch  
der St. Georg gehört.  
Hofrath Spalding, bey der Jo-  
hanniskirche.
- Friedland: Hofrath Krüger.  
Rath und Bürgermeister Uter-  
hardt.  
Einer der Prediger, jährlich ab-  
wechselnd, als Veyßiger.  
N. N. Heuck.  
Provisor, Michael Heinrich  
Schläffe.
- Woldegk: Gerichtsrath v. Behmen.
- Strelitz (Alt): Pastor Probsthan.
- Fürstenberg: Pastor Buschmann.
- Wesenberg: In der Marienkirche: zur Zeit  
der Küster Wulf, auch am  
St. Jürgen.
- Stargard: Präpositus Bisbeck, desgleichen  
zu Dargensdorf und Quastens-  
berg. Provisor des Hospitals  
ist der Pastor Boß zu Teschen-  
dorf.

Bei den übrigen Landpfarren sind die Pastoren  
jeden Orts die Deconomi.

Die Administration des geistlichen Gutes Sabel  
bei Stargard, hat das Consistorium.

Ober:

## Ober-Schulkollegium,

Das Herzogliche Consistorium.

## Stadtschulen.

Neustrelitz:

## Residenz-Schulkollegium.

Die Mitglieder des Ober-Schulkollegii.  
Schulrath Siefert.

## Lehranstalten in Neustrelitz.

1) *Gymnasium Carolinum.*

## Lehrer:

Schulrath George Gottfried Philipp Siefert, auch  
Director der Residenz-Schulanstalten.

Professor Johann Conrad Müller.

Professor Andreas Heinrich Carl Rämpfer.

Lehrer Ludwig Corty.

Lehrer der französischen Sprache: Cesaire Bilatte.

Zeichenmeister: Hof-Decorateur, Wilhelm Ruscheweyh.

2) *Schule.*

## Lehrer:

Ludwig Corty.

Adolph Reinhardt.

August Friedr. Ernst Schulenburg, auch Cantor.

Johann Christian Schneider.

Zeichenmeister: Hof-Decorateur Ruscheweyh.

3) *Töchter*

## 3) Töcherschule.

Lehrerinnen und Lehrer:

Julie, Hurka.

Christiane Ruscheweyh.

Christiane Gruhl.

August Friedrich Ernst Schulenburg, Cantor.

Adolph Reinhardt.

## 4) Curenden- und Armenschule.

Carl Friedrich Bernhard Flotow.

Einweiser im Schulhause: Friedrich Eichler.

Segefrau: Doroth. Kehlänber, verheh. Eichler.

Neubrandenburg: Patron der Magistrat.

Gelehrten-Schule: Rector, Professor Johann Heinrich Waltherr.

Conrector, August Alexander Ferdinand Milarch.

(steht gegenwärtig bey dem vaterländischen Husarenregiment im Felde.)

Subrector, Friedrich Wilhelm Theodor Sponholz.

Vierter Lehrer: Candidat Fuldener.

Französischer Sprachlehrer, vac. Einstweilen besorgt der Subrector Sponholz den Unterricht in der französischen Sprache.

Schule, oder die 5te und 6te Classe, in welchen kein Unterricht in fremden Sprachen gegeben wird.

Lehrer; Carl Heinrich Müller.

Johann August Heinrich Ziehe.

Töchter



## Töchter Schule.

Lehrer: Friedr. Christoph Ludw. Römer,  
Theol. Cand. besorgt auch in  
der 3ten und 4ten Classe der  
Gelehrten-Schule den Unter-  
richt im Schreiben.

Carl Friedrich Meyer.

Lehrerin in weiblichen Arbeiten: Hanna  
Christina Elisabeth Wich.

Armenschule: der Küster an der Johanniskirche  
Ant. Friedr. Christian Plestlin.

Bemerkung. Die Frei-Schule genießen mehr  
denn 80 Kinder.

\* \* \*

In der französischen, englischen und italiänischen  
Sprache geben Unterricht: die verehlichte Häh-  
nel und die Wilhelmine Lillemann.

In der Musik geben Unterricht: Organist Gerlach,  
Candidat Schmidt und Riedel.

Im Zeichnen und Malen ertheilet Unterricht:  
Reichardt.

Friedland. Patron der Magistrat.

Scholarchen, einer der Bürgermei-  
ster, mit Zuziehung eines Gliedes  
aus dem Ministerio.

Rector: Peter Carl Wegener.

Conrector: Johann Heinrich Krüs-  
ger, Dr. Ph.

Prorector: Christian Ehregott Carl  
Leuschner.

Subrector: Johann August Die-  
trich Kramer.

Fünfter

Fünfter Lehrer: Wilhelm Gottlieb  
Bruns.

Schreib- und Rechenmeister: Gott-  
fried Albrecht Benschmann.

Weibliche Lehrerinnen, auch in der französischen  
Sprache:

die verwittw. Conrectorin Schulz.  
die verehelichte Westphal.

Woldegk. Patron der Magistrat.

Rector: Friedrich Johann Martin  
Lillemann.

Cantor und Organist: Joh. Carl  
Friedrich Hartwig.

Strelitz (Alt) Rector und Organist: Carl Ludwig  
Voigt.

Cantor: Carl Gottlieb Bohm.

Schulhalter und Hospitalverwalter  
Köhn.

— — Bohm.

Fürstenberg. Rector: Gustav Philipp Grischow.

Zweiter Lehrer: Friedrich Weller.

Organist, Andreas Friedr. Ludw.  
Strauch.

Wesenberg. Rector: Joh. Christian Rosenow.

Rüster Wulff.

Schulhalter Heinrich Scherlipp.

Stargard. Rector: Christoph Ludwig August  
Paalow.

Cantor und Organist: Johann  
Andreas Heinrich Brehme.

Schulhalter: Küster Kämmerich.

Mirów.

Cantor, Rector Adolph Friedrich  
Linde, auch Organist.

### Herzogliche Bildungs-Anstalt für Küster und Landschullehrer.

Zur Zeit bei der Schule und unter Oberaufsicht des Resi-  
denz-Schul-Collegii zu Neustrelitz. Die Lehrer Corty,  
Schulenburg und Schneider geben den Seminaristen  
Öffentlichen und Privatunterricht.

## C a m m e r.

## C a m m e r - C o l l e g i u m

hält seine Sitzungen Dienstags, Donnerstags und Sonnabends.

Präsident: Se. Excellenz, der Geheime Rath Adolph  
Ludwig Carl von Scheve.

Cammer-Director: Adolph Christian von Dewitz.

Geheimer Cammerrath: Joachim Adolph von  
Bassewitz.

Cammer-Auditor: Cammerjunker Adolph Frie-  
drich Christian von Kampf.

## C a m m e r - C a n z l e y.

Cammersecretair: vac.

— Registratoren: Anton Andreas Jacob Ringwicht,  
Cammersecretair.

Erdmann Martin Gottfr. Kohl-  
reif, Cammercommissair, emer.

Steuersecretair: Johann Friedr. Theodor Hempel.

Cammerregistrator: Joachim Dietrich Lorenz, Cammer-  
commissair.

Cammer-schreiber: Adolph Friedrich Schröder.

Christian Bernhard Heinrichs.

— Copiist: Schröder, auch Hofmusicus und  
Cammercommissair.

Cammerbothe: Elias Friedrich Dörband, emer.  
dessen Vices vertritt einstweilen  
der Bediente Mahck.

## C a m m e r r e v i s i o n.

Revisoren: Cammersecretair Ringwicht.

Cammercommissair Kohlreif.

Steuersecretair Joh. Fr. Theod. Hempel.

Cammercommissair Lorenz, auch Forst-  
secretair.

## Renten.

- Landrentmeister: Finanzrath Friedrich Ernst  
Scheuermann.  
Cassirer: Aug. Joh. Christian Wolfgang, emer.  
Rentenschreiber: Georg Otto Stüber.  
Carl Ludwig Christian Heise.

## Baubediente.

- Landbaumeister: Friedrich Wilhelm Dunkelberg.  
Bauschreiber: Theodor Friedrich Beuthe.  
Banconducteur: Christian Philipp Wolf.

## Uebrige Cammerbediente.

- Cammerprocurator bey der Justizkanzley: vac.  
— — beym Hof- und Landgericht zu  
Güstrow: Kirchensecretair  
George Carl Daniel Neumann in Güstrow.  
Cammeringenieur: Landbaumeister Friedrich Wilh.  
Dunkelberg.  
Hofagent: Hirsch Ahron.  
Vorfassseher: in dem Amte Strelitz, Johann Christoph  
Heise.  
in dem Amte Mirow, Johann Gottfried  
Heise.  
in den Aemtern Stargard u. Feldberg,  
Carl Hagendorf.

## Kornböden und Magazine.

## Neustrelitz.

- Berechner: Forstrath Cogho.  
— Bauschreiber Beuthe.  
Mirow.

Berechner: die Beamten.

Fürsten-

## Fürstenberg.

Berechner: Landdrost von Genzkow.

## Stargard.

Berechner: vac.

## Weisdin.

Berechner: Forstrath Cogho zu Neustrelitz.  
Unterberechner: Herrmann David Reepschläger.

## Domainen-Ämter.

## Feldberg.

Amtsrath: Heinrich Friedrich Bernhard Siemssen.  
Amtsverwalter: Christian Friedrich Udermann.  
Amtscopiist: Carl Friedrich Christian Bartold.

\* \* \*

Amtsbreiter: Johann Christian Peters.  
Amtspostbote: Carl Granzow.

## Fürstenberg.

Landdrost: Carl Friedrich von Genzkow.  
Amtsactuar: Nath Joh. Christoph Heinrich Stroh.  
Amtscopiist: Carl Ludwig Ernst Grieben.

\* \* \*

Amtsbreiter: Johann Georg Reinke, emer.  
Christoph Steinfeldt, adj.

## Mirow.

Landdrost: Cammerherr von Kampz.

Hofrath: Andreas Gottlieb Masch.

Amtsactuaren: Amtsverwalter Georg Friedrich  
Christian Troll.

Amtsverwalter Johann Adolph  
Christian Kressel.

Amtscopiist: vac.

\* \* \*

Amtsreiter: Christian Adolph Schulz.

## Stargard.

Herzoglicher Commissarius zur interimistischen Amts-  
Berwefung: Cammerherr Bernhard von Kampz.

\* \* \*

Amtsactuarius: Johann Gottfried Christian Ker-  
tow, Amtsverwalter.

Amtschreiber und Amtscopiist: George Friedrich  
Weinmann.

Amtscopiist: Wilhelm Günther.

\* \* \*

Amtsreiter: Johann Christian Denfert.

— Christian Ludwig Rechlien.

## Strelitz (Alt).

Amtshauptmann: Adolph Friedrich Christian Köster  
von Kösteritz.

Zweiter Beamter: Cammerherr Bernh. von Kampz.

Amtsactuarius: Johann Carl Gotthard Lupelow,  
Amtsverwalter.

\* \* \*

Amtsreiter: Georg Bohnstädt.

Receptur der bey den Verpachtungen der Domani-  
 algüter und Bauerndörfer reservirten übrigen  
 Gefälle an Recognition, Grundgeldern und  
 kleinen Ackerpächten.

|                            |                         |
|----------------------------|-------------------------|
| Feldberg:                  | Amtsbrath Siemssen.     |
| Fürstenberg:               | Landdrost von Genzkow.  |
| Mirow:                     | Hofrath Masch.          |
| Stargard und<br>Strelitz } | Steuercommissair Plath. |

### Receptur der Schußgelder der Judenschaft.

Aus Fürstenberg, Rath Siemssen.

Aus Mirow, werden unter den Reservaten berechnet.

Aus den übrigen Städten mit Ausschluß von Für-  
 stenberg, Steuercommissair Plath.

### Das Steuer-Regal.

In den Domainen der Aemter Feldberg, Fürsten-  
 berg, Stargard und Strelitz hebt die Steuer  
 und Contribution der Steuercommissair Carl  
 Johann Christian Plath.

Im Amte Mirow der Hofrath Masch.

In den ritterschaftlichen Gütern der Engere Aus-  
 schuß der Ritter- und Landschaft.

In den Städten die Steuerstuben.



## Neustrelitz.

Steuerinspector und Einnehmer: Steuercommissair  
Carl Friedrich Brauer.

Steuereinnehmer: Gottlieb Friedrich Spalding.

Mühlenschreiber: Johann Christian Schulz.

— — Carl Grimma.

## Neubrandenburg.

Steuerinspector: Hofrath Toll.

— Einnehmer: Rath Johann Joachim Wiese.

— — — Steuercommissair Castellan Alms.

— Assistent: Adolph Wulffleff.

Mühlenschreiber: Joh. Christian Gottlieb Gecking.

— — Carl Friedrich Hoffendahl.

Thorschreiber: Dreptower Thor, Johann Heinrich  
Ziesemitz.

Friedländer Thor, Martin Jacob  
Fehmer.

Neue Thor: Joh. Friedr. Breuz.

Stargarder Thor: Joh. Christoph  
Lange.

## Friedland.

Steuereinnehmer: Johann Daniel Crüger.

— — Senator Kortüm.

Mühlenschreiber: Friedrich Stabenow.

— — Otto Wilhelm Buchholz, auch  
Thorschreiber am Dreptower  
Thor.

Thorschreiber am Burgthore, Georg Brand.

— — — Steinthore, Christian Tob. Hübner.

Woldegk.

## Woldegk.

Steuereinnehmer: Johann Jacob Vick.

— — Senator Merker.

Mühlenschreiber: Christian Friedrich Foth, auch  
Thorschreiber am Neubranden-  
burger Thor.

Thorschreiber am Burgthore, Joh. Friedr. Wossack.

— — Neuenthore, Joh. Dav. Drevin.

## Strelitz (Alt).

Steuereinnehmer: Theodor Georg Simonis.

— — Rathsherr Dierffen.

Mühlenschreiber: Christian Heintr. Theod. Groth.

Thorschreiber am Neubrandenburger Thor, Heinrich  
Christ. Millahn.

— — Fürstenberger Thor, David Lud-  
wig Seergert.

— — Wesenberger Thor, Adolph Frie-  
drich Niekammer.

## Fürstenberg.

Steuereinnehmer: Steuercommissair Johann Frie-  
drich Lohmann.

Mühlenschreiber: Joh. Phil. Ludw. Köse, auch Thor-  
schreiber am Zehdenicker Thor.

— — Johann Heinrich Gerdes.

Thorschreiber am Strelitzer Thor, Niesche.

## Wesenberg.

Steuereinnehmer: Bürgermeister Elsholz.

Mühlenschreiber: Gerichts-, auch Rathsherr und  
Polizydiener Dörband.

Thorschreiber: Joachim Matthias Büniger am  
Wendischen Thor.

— — Ernst Heinrich Pöpke am Mühl-  
lenthor.

Star-

## Stargard.

Steuereinnehmer: Carl Ludwig Wendt.

Mühlenschreiber: Christian Heinrich Ernst Bluhm,  
auch Thorschreiber am Mühlenthor, und Stadt-Wagemeister.

Thorschreiber am Friedländer Thor, Joh. Friedr. Schulz, auch Stadtjäger.

— — Neubrandenburger Thor, Joh. Rudolph Pagel.

— — Schloßthor, Adolph Fr. Conrad,

— — Kiepfker Thor C. F. Croll.

## Mirow.

Steuereinnehmer: Carl Smit.

## Das Post - Regal.

|                |               |                         |
|----------------|---------------|-------------------------|
| Anclam         | Postmeister   | Ischepius.              |
| Friedland      | —             | Joh. Friedrich Fischer. |
| Fürstenberg    | —             | Friedrich Ludw. Wiese.  |
| Mirow          | —             | Heinr. Bernh. Brand.    |
| Neubrandenburg | —             | Friedrich Boldt, adj.   |
|                |               | Ernst Gustav Greve.     |
|                |               | Joh. Georg Spuntow,     |
|                |               | adj.                    |
| Neustrelitz    | —             | Johann Carl Friedrich   |
|                |               | Lingnau.                |
| Stargard       | Amtpostbote   | Andr. Christoph Dre-    |
|                |               | wes.                    |
|                |               | Dessen Sohn adj.        |
| Strelitz (Alt) | Postmeister   | Joh. Friedrich Lemcke.  |
| Wesenberg      | Postverwalter | Joachim Jonenz, jun.    |
| Woldegk        | —             | Senator Westphal.       |
| Zehdenick      | Postmeister   | Obristlieuten. v. Ploß. |

## Das Zoll-Regal.

## Neubrandenburg.

Hauptzollberechner: zur Zeit der Steuer-Assistent  
Wulffsch.

Nebenzölle: — Carwitz, Adolph Friedr. Pittius.  
— Fürstenhagen, Johann Friedr.  
Läven.  
— Mechow, Dan. Küsters Wittwe.  
— Neuhof, Krüger Heinr. Ribbeck.  
— Triefendorf, Carl E. F. Bartel.  
— Warlin, Joachim Kühn.

## Friedland.

Hauptzollberechner: Postmeister Fischer.

Nebenzölle: — Caspar Christian Kley.  
— Kawelpaß, Joh. Jacob Meinke.  
— Kuhblank, Schulmeist. Pittius.  
— Schwichtenberg, Wilh. Greve.

## Woldegk.

Hauptzollberechner: Bürgermeister Weichel.

Nebenzölle: — Bredenfelde, Küster Häffe.  
— Grauenhagen, Jacob Seegert.  
— Neetzka, Küster Heinrichs.  
— Pasenow, Johann Müller.  
— Petersdorf, Schulmeist. Brandt.

Strelitz

## Strelitz (Alt)

- Hauptzollberechner: Steuereinnehmer Simonis.
- Nebenzölle: — Christiansburg, Rieck.  
 — Fürstensee, Johann Schnell:  
 — Godendorfer Mühle, Müller  
 — Gerbers Erben.  
 — Goldenbaum, Krüger Henseler.  
 — Goldenbaumer Mühle, Müller  
 Holdorf.  
 — Groß Quassow, A. F. Schnell.  
 — Groß Trebbow, Plaths Erben.  
 — Turow, Martin Carl Christian  
 Pagel.  
 — Uferiner Mühle, Müllerin Ziel-  
 storf, geb. Schmidt.

## Fürstenberg.

- Hauptzollberechner: Steuercommissair Lohmann.
- Nebenzölle: — Godendorf, Krüger Johann  
 Jacob Tiedt.  
 — Steinförde, vac.  
 — Tornow, Johann Georg Friedr.  
 Wiegand.

## Stargard.

- Hauptzollberechner: Steuereinnehmer Wendt.
- Nebenzölle: — Teschendorf, vac.  
 — Warbende, Christian Friedrich  
 Unmack.

Zölle,  
die zu keinem Hauptzoll gehören.

---

|               |   |
|---------------|---|
| Blankensee:   | Krüger Johann Tiedt.                    |
| Canow:        | Müller Thiele.                          |
| Mirow:        | Einnehmer Carl Smit.                    |
| Mirower Baum: | Martin Doß.                             |
| Neubrück:     | Koloff.                                 |
| Priepert:     | Caspar Baljeur.                         |
| Straßen:      | Krüger Johann Friedrich Jo-<br>hannsen. |

Schleusen-Regal.

|              |                            |
|--------------|----------------------------|
| Canow:       | Müller Thiele.             |
| Fürstenberg: | Müller Holz.               |
| Steinförde:  | Müller Joh. Heinr. Schinn. |
| Straßen:     | Müller Werners Wittwe.     |

---

## Jagd = Departement.

---

Oberforstmeister von Behmen.

Forstmeister Cammerherr von Fabrice.

Jagd = und Forstjunker Cammerjunker von Grävenitz.

\* \* \*

Jagd = Secretair: Joachim Diedrich Lorenz, auch Forstsecretair.

\* \* \*

Wildmeister und Aufseher im Thiergarten: Johann Ludwig Schäfer.

Hofjäger: Schwandt, Horn, Springfeldt und Dessau.

Hundewärter: Johann Christoph David Leonhard.

---

## Forst = Departement.

### Forst = Collegium.

(Sitzungen Montags.)

Se. Excellenz, der Geheimerath und Cammer = Prä-  
sident von Scheve.

Cammer = Director von Dewitz.

Geheimer Cammerrath von Bassewitz.

Oberforstmeister und Cammerherr von Behmen.

Oberforstmeister und Cammerherr von Jasimund,  
R. vom Joh. Orden.

Auditoren: Kammerjunker von Kampz.

Cammerherr und Forstmeister von  
Fabrice.

Forst- und Jagdjunker von Grävenitz.

\* \* \*

Forstrath Johann Samuel Cogho, pens. bis auf  
einige Forstgeschäfte.

Justitiarius hey dem Forst = Collegio: Gerichtsrath  
Kahne.

### Subalternen.

Forstsecretair: Cammer = Commissair Joachim Diet-  
rich Lorenz.

Forstingenieur: Johann Christoph Dräsecke.

Forstconducteur: Johann Christian Dräsecke.

Forstschreiber: Cammer = Commissair Schröder.

Pedell: Johann Adolph Ludwig Breuz.

Forst-



## Forst-Districte,

Erstes Oberforstamt steht unter dem Oberforstmeister und Cammerherrn von Behmen.

- 1) Carwizer Forst: Oberforstmeister Christoph Ernst v. Kampf zu Carwitz.  
 Holzwärter: Otto Friedrich Kumm zu Mechow.  
 — Johann Witte über den Werder zu Conow.
- 2) Dabelower Forst: Ist einstweilen zur zweiten Altstrelizischen Forst gelegt.  
 Holzwärter: Adolph Friedrich Erdmann Gäde zu Godendorf.  
 — Joh. Heinrich Bährens zu Gnewitz.  
 — Johann George Daniel Brandt zu Dabelow.
- 3) Fürstenberger Forst: Förster s. Steinförder Forst.  
 Holzwärter: Ludwig Hilgert beym Drögenschen Theerosen.  
 — Joh. Friedr. Lewe zu Fürstenberg.
- 4) Mirower Forst: Förster Wilhelm Heinrich Hellmuth zu Mirow.  
 Holzwärter: Johann Christian Frank in Holm.  
 — Carl Christian Kabel auf der Prie-sterbäk.  
 — Hans Bester zu Peetsch.
- 5) Neustrelizer Forst: Förster Heinrich Gendrich zu Neustreliz.  
 Holzauffseher: Andreas Michel Sonnenberg zu Prälank.  
 Holzwärter: Greve.  
 Holzwärter zu Userin: Christopher Ernst Samuel Wildberg.

6) Stein-

- 6) Steinförder Forst: Förster Joh. Friedrich Eisch  
zu Steinförde.  
Holzwärter: Puchert zu Strasen.  
— Johann Wilhelm Dietrich auf dem  
Priepertschen Theerofen.
- 7) Altstrelitzer zweite Forst: Förster Carl Eisch zu  
Altstrelitz.  
Holzwärter: August Wilh. Schulz im Drewin.  
— Friedrich Seegert in der Kalkhorst.
- 8) Wesenberger Forst: Förster Christian Schlange  
zu Wesenberg.  
Holzwärter: Haarb zu Canow.

## Zweytes Ober-Forstamt.

## A) Erste Forstey.

unter dem Oberforstmeister und Cammerherrn  
von Jasmund.

- 1) Altstrelitzer erste Forst: Förster Theodor Christian  
Schwarz zu Altstrelitz.  
Holzwärter: Friedr. Georg Theod. Hobe in dem  
Serrahnschen Bergen.  
— Johann Stephan zu Herzwolde.
- 2) Blumenhagener Forst: Förster Friedrich Christian  
Wienroth zu Glambeck.  
Holzwärter: August Raumann zu Neustrelitz.  
— Johann Friedrich Glasow zu Wil-  
helminenhof.
- 3) Grünower Forst: Förster Wilhelm Friedrich Chri-  
stoph Wasmund zu Grünow.  
Holzwärter: Johann Heinrich Bährens zu  
Gnewitz.
- 4) Neus-

- 4) Neugartener Forst: Förster Johann Friedr. Theodor Woldeck zu Neugarten.  
Holzwärter: Christian Andreas Wagenführer, zu Loitz.
- 5) Ködliner Forst: Förster Friedrich Christian Carl Joachim zu Dianenhoff.
- 6) Schlichter Forst: Förster Johann Friedrich Theodor Schmidt zu Lüttenhagen.  
Aufseher: Jäger Joh. Fr. Behrens.
- 7) Zechower Forst: Förster Christian Janson zu Zechow.

### B) Zweite Forsten.

unter dem Cammerherrn und Forstmeister von  
Malsahn zu Kowa.

- 1) Hinrichshäger Forst: Förster Christian Friedrich Bandelow zu Hinrichshagen.
- 2) Kowaer Forst: Cammerherr und Forstmeister von  
Malsahn zu Kowa.  
Förster: Georg Friedrich Wasmund zu Sponholz hat die Aufsicht über die Sponholzer Hölzung.  
Holzwärter: Friedrich Christoph Penning zu Badresch.  
Baumwärter: Höpfner bey Neu Brandenburg.  
Holzwärter: Johann Gustav Schulz zu Neuen Rhese.  
— Utech zu Neuendorf.  
— Bernitt auf dem Tannenkrüge.  
— Miezner bey Pragsdorf.  
— Carl Johann Julius Wedow zu  
Kazenhagen.

## Administration der Herzoglichen Cabinets - Güter.

Cabinetsamt der Hohenzieriker,  
Prillwizer und Weisdiner Güter  
zu Neustrelitz.

Beamter: Geh. Cammerrath von  
Bassewitz. } zu Neustrelitz.  
Amtsactuarius: Cammer-Com-  
missair u. Forstsecretair Lorenz. }

### Cabinets - Amtsgericht.

Geheimer Cammerrath von Bassewitz }  
Justitiarius: Gerichtsrath Rahne } zu Neustrelitz.  
Secretair u. Protocollführer: Bür-  
germeister Steinfeld. }

\* \* \*

Gerichtsdienner: Carl Friedrich Franz Giebel, zu  
Neustrelitz.

### Cabinets - Forstdistrict

unter dem Cammerherrn und Forstmeister  
von Fabrice.

- 1) Blumenholz = Weisdiner Forst: Förster Friedrich  
Christian Wienroth zu Glambeck.
- 2) Hohenzieriker Forst: Förster Johann Christian  
Holz zu Hohenzierik.
- 3) Prillwizer Forst: Förster Christian Janson zu  
Zechow.  
Holzwärter: Johann Christian Friedr. Braun  
zu Prillwitz.

# Militair = Etat.

## Militair-Collegium.

Cammerdirector von Dewitz, welcher den Vorsitz führet.

Major von Normann, des Königl. Preuß. Militair-Verdienst-Ordens Ritter. (abwesend.)

Gerichtsrath Rahne.

Lieutenant Lobeck.

## Subalternen.

Actuarius: Johann Christian Zander.

Magazin-Inspector: Carl Friedrich Kolloff.

Pedell: Johann Friedrich Krüger.

## I. Husaren-Regiment nebst Detaschement reitender Jäger.

Jäger: (3 Oberjäger und 40 Jäger.)

Husaren: (44 Unterofficiere, 10 Trompeter, 400 Husaren in 4 Escadrons. Zur Zeit im Felde. Das Depot befindet sich zu Neustrelitz.)

## Officiere.

Chef: Obrist Friedrich Wilhelm von Warburg, Ritter des Königl. Preuß. Verdienst-Ordens und des eisernen Kreuzes 1ster und 2ter Klasse.

Major Wilhelm von Grävenitz I. † Ritter des R. P. Verdienst-Ordens.

Major Lebrecht von Grävenitz II. † Ritter des R. P. Verdienst-Ordens.

Ritts

Rittmeister Johann Christian Damm. †  
 Rittmeister Benedict Anton Graf von  
 Lüttichau. †

Staabs = Rittmeister: Carl Ernst Otto von  
 Prikelwitz, Adjutant. †

Adolph Friedrich von Scheve.

Friedrich Ferdinand Baron von der Goltz †

Premier = Lieutenants: August von Beyer. †  
 Wilhelm Carl Baron von Langermann.

Seconde = Lieutenants: Friedrich Alexander  
 von Zülow.

Carl Friedrich Lobeck.

Friedrich Reichel.

Friedrich Carl von Grävenitz III.

Friedrich Krüger.

Friedrich Otto von Horn.

August Alexander Ferdinand Milarch, Res  
 giments = Quartiermeister.

Ernst Baron von Malkahn.

Eduard von Zimmermann.

von Bredow.

### Staab.

Regiments = Chirurgus Friedrich Brauer.

Regiments = Schreiber Funck.

Escadrons = Chirurgus Lange. †

— Daniel Dieze.

— Christian Barthmann.

4 Fahنشmiede

2 Regiments = Sattler.

1 Büchsenmacher.

(Not. Die mit dem † bezeichneten haben das eiserne  
 Kreuz 2ter Klasse.)

## II. Füseliere.

(Garnison: Neustrelitz.)

Hauptmann Gustav von Schmalensee.

Hauptmann Ludwig von Müller.

Premier-Lieutenant Carl Gustav von Winterfeldt.

Premier-Lieutenant Georg Eduard von Kampz.

Seconde-Lieutenant Ferdinand Wegner.

Seconde-Lieutenant Johann Dühr.

Arzt und Chirurgus.

Rath und Hofmedicus D. Göze.

## III. Grenadiere.

(Garnison: Altstrelitz und Mirow.)

Hauptmann Adolph Friedrich Seip zu Altstrelitz.

Arzt und Chirurgus.

Rath und Hofmedicus D. Göze.

## IV. Districts- und Ordonnance-Husaren.

(Garnison: Neustrelitz.)

Stehen unter dem Commando des Wachtmeisters  
Rehtel.

Arzt und Chirurgus.

Rath und Hofmedicus D. Göze.

## V. Commendanten.

In Neubrandenburg: vac.

In Woldegk: Hauptmann Ludewig Wilhelm von  
Malschitzky, zur Zeit Adjutant bey Sr. des  
Herrn Erbprinzen zu Mecklenburg = Strelitz  
Durchl. als Chef des gesammten Landsturms  
im Herzogthum Mecklenburg = Strelitz.

Polizen:

## Polizey-Anstalten.

### Local = Polizey = Verwaltung.

#### I. In den Städten.

##### Neustrelitz.

##### Polizey = Collegium.

Hofrath Horn, welcher das Directorium führet.

Gerichtsrath Rahne.

Hoffsecretair Krüger.

Bürgermeister Steinfeld, welcher zugleich das Secretariat verwaltet.

Unterbediente: wie bey dem Magistrat.

##### Neubrandenburg.

Richter und Rath.

Unterbediente: Die Gerichts- und Rathsdienner.

Polizeydiener: Martin David Schnaack.

##### Friedland.

Richter und Rath.

##### Woldegk.

Der Magistrat, unter Mitaufsicht des Stadtrichters.

##### Strelitz (Alt).

Gerichtsrath Zander.

Bürgermeister Siemssen.

Fürsten-



Fürstenberg.

Polizey = Collegium.

Das Stadtgericht und der Magistrat, bey welchem der Bürgermeister als Stadtsecretair zugleich vices Secretarii vertritt.

Polizendiener: Adolph Friedrich Freudenreich.

Wesenberg.

Der Stadtrichter und der Magistrat.

Stargard.

Der Stadtrichter und der Magistrat.

*Nota.* Unterbediente bey den Polizeyen zu Friedland, Woldegk, Strelitz, Wesenberg und Stargard sind: die Gerichts- und die Rathsdienner.

II. In den Domainen.

Die Beamten in jedem Amte.

Unterbediente, wie bey den Aemtern.

III. In den Ritter- und Landschaftlichen Gütern,

Die respectiven Gutsherrschaften.

## Medizinalanstalten.

### Medizinal-Examinations-Commission.

|   |   |   |
|---|---|---|
| Hofrath und Leibmedicus Hieronymi zu Neustrelitz. |   |   |
| Hofrath u. Districts-Physicus Wildberg            | — | — |
| Rath und Hofmedicus Göze                          | — | — |

\* \* \*

Pedell: Breuß.

### Stadt-, Land- und Districts-Physici.

In Friedland und Woldegk und im ehemaligen Sponholzer Amtsbezirk, Hofrath Adolph Friedrich Theodor Brückner zu Neubrandenburg.

Adj. dessen Sohn der Dr. Med. Adolph Friedrich Brückner.

Im Amte Mirow, Dr. Adolph Friedrich Ston, zu Mirow.

In Neustrelitz, Altstrelitz, Wesenberg und Fürstenberg, wie auch in den im jezigen Amte Strelitz gelegenen, ehemals zum Amte Stargard gehörigen Ortschaften Blankensee, Rollenhagen, Usadel, Wanzka, Zachow, Zechow und Rodenkrug, desgleichen im Amte Fürstenberg und im ehemaligen Strelitzer Amtsbezirk mit Ausnahme der zum Amte Mirow gelegten Dörfer Kraßburg, Dalmstorf und Granzin, Hofrath Ludwig Christian Friedrich Wildberg, zu Neustrelitz.

Im Cabinetsamt, Rath und Hofmedicus Dr. Göze.

Im ehemaligen Feldberger Amtsbezirk, Dr. Johann Theodor Wichmann zu Woldegk.

In den Städten Neubrandenburg und Stargard und im ehemaligen Stargarder Amtsbezirk, mit Ausnahme der vorhin benannten, zum Strelitzschen Physicat gelegten Ortschaften, Dr. Walther zu Neubrandenburg.

Practi-

## Practisirende Aerzte.

- Friedland: D. Carl Christian Friedr. Berlin,  
auch Stadt-Physicus.  
D. Friedrich Heinrich von Berg.  
D. Ludwig Göden.
- Fürstenberg: D. Med. et Chir. Carl Gottlieb  
Jacobi, auch Accoucheur.
- Mirow: D. Stoy.
- Neubrandenburg: Hofrath Brückner.  
Hofrath D. Carl Christoph Robert  
Siemerling.  
Hofrath D. Carl Friedr. Schulze.  
D. Christian Friedr. Siemerling.  
D. Heinrich Waltherr.  
D. Adolph Friedr. Brückner.  
D. Carl Fr. Ferdinand Kirchstein.  
D. Heinrich Carl Theodor Frie-  
drich Siemerling.
- Neustrelitz: Hofrath und Leibmedicus Hie-  
ronymi.  
— — Wildberg.  
Rath und Hofmedicus Göse.  
D. Joh. Carl Christopher Gläsel.  
D. Hanius.
- Strelitz (Alt): D. Johann Theodor Wiechmann.
- Woldegk: D. Johann Theodor Wiechmann.

Vereidete und practisirende, auch Amts-  
Chirurgi.

- Feldberg: Joh. Carl Fr. Garz, Amtschirur-  
gus im Amte Feldberg.
- Friedland: Jacob Gottlieb Moritz.  
Christian Ludwig Sengbusch.  
Johann Holz.  
N. N. Wendix.

Fürsten-

- Fürstenberg: Johann Gabriel Mohr.
- Mirow: Hofchirurgus Theodor Christian Mertens, auch practisirender Arzt, Amtschirurgus im Amte Mirow, wie auch im Amte Fürstenberg jenseits der Havel.
- Neubrandenburg: C. B. Pomerening, auch Amtschirurgus in demjenigen, jenseits Neubrandenburg gelegenen Theil des Amtes Stargard, welcher früher zum Amte Broda gehöret hat; desgleichen einstweiliger Amtschirurgus in dem übrigen Theile des Amtes Stargard.
- N. N. Ulrich.  
 Thielke.  
 Kluge.  
 Sievert.  
 Groschoff.  
 Moring.
- Neustrelitz: Hofchirurgus Schulze, auch Cabinets- Amtes- Chirurgus.  
 Johann Wilhelm Wagner.
- Strelitz (Alt): Sigismund Lange, Amtschirurgus im Amte Strelitz und im Amte Fürstenberg, diesseits der Havel.  
 Daniel Friedrich Lange.
- Woldegk: Georg Friedrich Weiglin.

## A p o t h e k e n.

|                |                              |
|----------------|------------------------------|
| Friedland      | Joh. Aug. Friedr. Mayer.     |
| Fürstenberg    | Carl Friedr. Nürnberg.       |
| Mirow          | Friedrich Wilhelm Kroner.    |
| Neubrandenburg | Bernhard Wegener.            |
| —              | D. Siemerling.               |
| Neustrelitz    | Hofapotheker Eggers.         |
| —              | Friedrich Heinrich Reinhard. |
| Stargard       | Johann Friedrich Rizing.     |
| Strelitz (Alt) | Johann Jacob Berend.         |
| Wesenberg      | Carl Ludwig Wildenau.        |
| Woldegk        | Christian Friedrich Walther. |

Approbirte, und zum Theil examinirte,  
Hebammen.

|                |   |
|----------------|---|
| Cantniz        | Maria Dorothea Went.                      |
| Feldberg       | Dorothea Adam.                            |
| Friedland      | Johanne Caroline Neander.                 |
| —              | Marie Charlotte Carls.                    |
| Fürstenberg    | Sophie Lüdtken, geb. Piper.               |
| Gramelow       | Maria Dörnbrack.                          |
| Mirow          | Albertine Sophie Ladewig.                 |
| Nemerow        | M. N. Friederichs.                        |
| Neubrandenburg | Regina Elisabeth Ewers, geb.<br>Helm.     |
| —              | Friederike Caroline Dähn, geb.<br>Wagler. |
| —              | Anna Caroline Reibel, geb.<br>Dethlosf.   |
| —              | Catharine Marie Rubeny, geb.<br>Herrmann. |
| Neustrelitz    | Johanne Lexow.                            |
| —              | Christiana Wolter, geb. Weigel.           |
| Nehberg        | vac.                                      |

|                |   |
|----------------|---|
| Stargard       | Friederika Dorothea Mayern,<br>verehl. Knoll. |
| Strasen        | N. N. Stolten.                                |
| Strelitz (Alt) | Marie Riebe.                                  |
| —              | Ida Christina Neumann, geb.<br>Kandeler.      |
| Wanzke         | Maria Schulzen.                               |
| Weisdin        | Wittwe Elisabeth Bock, geb.<br>Köpfen.        |
| Wesenberg      | vac.  |
| Woldegk        | Eleonore Sophie Evert, geb.<br>Müller.        |
| —              | Marie Sophie Behnke, geb.<br>Deichert.        |

## Pferde- und Viehärzte.

Stall-Commissair Schulz in Neustrelitz.  
 Ludwig Franz Stolter } zu Neubrandenburg  
 Johann Ludwig Köhn }  
 Jochen Boldt zu Friedland.  
 Johann Carl Cordt zu Biezen.

## Armen-Polizei-Verwaltung.

Berechner der General-Armenkasse für die Domainen ist der Cammerschreiber Heinrichs, welcher auch die Rechnungen der Special-Armenkassen der Aemter revidirt.

Zur Handhabung der Polizeianstalt wegen Abstellung der Bettelrei und Abwehrung der Vagabonden versehen Commando's vom Husaren-Corps den Dienst der Gensd'armierie.

Die Local-Armenkassen und Armenpolizei-Verwaltungen stehen in den Domainen unter den Beamten, in den ritterschaftlichen Gütern unter der Guts herrschaft und in den Städten unter dem Magistrat, oder den Polizey-Collegiis, wie in Neustrelitz und Fürstenberg, zum Theil mit Zuziehung der Prediger oder anderer Denziger und Deputirten aus den Eximirten und der Bürgerschaft.

Der Berechner der Stadt-Armenkasse zu Neustrelitz ist der Stadtschreiber Kröschel.

## Land-Arbeits-, Zucht- und Irrenhaus zu Altstrelitz.

### Directorium und Oberinspection.

Director: Se. Excellenz, der Geheimerath und  
Cammer-Präsident von Scheve.

Assessoren: Canzleyrath Berlin.

— Cammerjunker und Cammerauditor von  
Kampz.

\* \* \*

Secretair: Steuersecretair Hempel.

Pedell: Breuß.

\* \* \*

Inspector: Johann Joachim Kunst.

Werkmeister: Joachim Desterreich.

Krankenwärterin: Berchel. Desterreich.

Hausknecht: N. N. Camps.

Pförtner und Schließer: Walheim, Amtspförtner.

\* \* \*

Arzt: Rath und Hofmedicus D. Göge.

Chirurgus: Amtschirurgus Sigismund Lange.

### Justizcanzlei-Pförtneren zu Neustrelitz.

Gefangenwärter: Johann Eckert.



## Begebesserungs-Commission.

Herzogliche Commissarien: die Beamten.

Ritter- und Landschaftliche Deputirte.

Amt Feldberg: Ritterschaftlicher Deputirter vac.

Bürgermeist. Siemssen in Altstrelitz.

Amt Fürstenberg: von Buch auf Tornow.

Rath und Bürgermeister Wulffleß  
zu Stargard.

Ehem. Amtsbezirk Sponholz: Ritterschaftl. Deputirter vac.

Hofrath und Bürgermeister Toll  
zu Neubrandenburg.

Amt Stargard: Ritterschaftlicher Deputirter: von  
Bredow auf Eichhorst.

Bürgermeister Weichel zu Woldegk.

— Strelitz (Alt): von Rieben auf Schönhausen.

Rath und Bürgermeister Uterhardt  
zu Friedland.

## Intelligenz-Expedition zu Neustrelitz.

Hofrath Langatz.

## Landes-Maas- und Gewicht-Aufseher.

Stadt-Altermann Albrecht Ludwig Grund in  
Neustrelitz.

Steuereinnehmer Spalding in Neustrelitz Adj.

Ritter-

# Ritter- und Landschaft des Stargardschen Kreises.

## Directorium.

Landrath Adolph Friedrich Carl Christian Heinrich  
von Derzen auf Kotelow.

Erblandmarschall Carl Graf von Hahn, auf Pleetz  
u. s. w. zu Remplin.

Vice-Landmarschall: Major Ferdinand Heinrich von  
Waldow auf Dannenwalde, Joh. R.

## Deputirte zum engern Ausschusse.

von Bredow, auf Eichhorst.

Hofrath Spalding, Bürgermeister der Vorderstadt  
Neubrandenburg.

## Deputirte zu den Landesconventen.

Ritterschaftlicher Deputatus vac.

Hofrath Toll zu Neubrandenburg, städtischer De-  
putirter.

## Ritter- und Landschaftliche Bediente.

Landsyndicus: Advocat Friedrich Andreas Müller  
zu Neubrandenburg.

Ritter- und Landschaftssecretair: Advocat Friedr.  
Wilh. Bernhard Wulffleff, zu Neubrandenburg.

Städtischer Secretair: Rath Rahtkens zu Neu-  
brandenburg.

Landeseinnehmer: Peter Casp. Köve, zu Rostock.

Kreisbote: Christ. Fr. Topp, zu Neubrandenburg.

Ritter-

## Ritterschaftliche Brandsocietät.

Directorium: die Ritterschaft des Stargardischen Kreises: die Expediendia besorgt jetzt deren Bevollmächtigter, der Vice-Landmarschall von Dertzen auf Lübbestorf.

Secretair und Berechner: Kreissecretair Advocat Fr. Wilh. Bernh. Wulffless, zu Neubrandenburg.

Wegen der seit 21 November 1812 vorgefallenen Brandschäden von 3550 Rthlr. ward am 17ten April 1813 eine Repartition von 6 fl. Procent beschlossen auf den Fond von 4426,250 Rthlr. Gold.

## Hagelschadens-Assekuranz- und Mobiliarbrand-societät.

## Directorium.

von Nieben auf Schönhausen.

Cammerherr Joh. Friedr. Carl von Schack auf Rey.

Rittmeister von Warburg auf Quadenschönfeldt.

Amtrath Richter zu Buchholz.

Pensionarius Schröder zu Neetzka.

Pensionarius Engel zu Sembsin.

Secretair und Berechner: Hofrath Neumann, zu Neubrandenburg.

Die im Jahr 1813 vorgefallenen Hagelschäden betragen mit Ein-schluss der Taxationskosten — 3434 Rthl. 34 fl.

Hievon geht ab der Zinsen-Ueber-schuss von den Legegeldern mit 545 Rthl. 38 fl. 6 pf.

u. bleibt die zu ersetzende Summe noch 2888 Rthl. 43 fl. 6 pf.

Der Fond für das Jahr 1813 beträgt 3,081,500 Rthl. und der Beitrag zur Aufbringung der Entschädigungssumme 4 fl. 6 pf.

Gold vom Hundert, nebst 4 fl. Quitungsgebühr.

Bei der Mobiliar-Brand-Assekuranz betragen die Feuerschäden vom 30sten Oct. 1812 bis 8ten November 1813 mit den Taxationskosten 4110 Rthl. 4 fl. 9 pf. Zur Aufbringung dieser Summe ist am 8ten November 1813 ein Beitrag von 6 fl. 6 pf. Gold vom Hundert, nebst 4 fl. eingefordert. Der Fond der Societät betrug 3,035,150 Rthl.

# Mecklenburgische Landwirthschafts- Gesellschaft.

---

## Directorium.

Geheimer Legationsrath und Domdechant Graf  
von Schlit, auf Karstorf, erster Director.

Geheimer Kriegsrath von Biereck, auf Weitendorf,  
zweiter Director.

## Assistenten.

- a) Für das Fach des Ackerbaues und der Viehzucht. (4).
- b) Für das Fach der Forst- und Gartenkunde. (2).
- c) Für das Fach der landwirthschaftlichen Mathematik und Physik. (2).
- d) Für das Fach der verbesserten Wirthschaftsmethode kleinerer Landwirthe. (2).

## Secretair der Gesellschaft.

Professor Karsten zu Rostock.

\* \* \*

Ordentliche Mitglieder (67).

Ehren-Mitglieder (42).

## Magistrate in den Städten.

Magistrat in der Residenzstadt Neustrelitz.

Director: Hofrath Horn.

Assessor: Krüger, auch Hofsecretair.

— Bürgermeister u. Stadtsecret. Steinfeldt.

\* \* \*

Stadtaltermänner: Albrecht Ludwig Grund.

— Hartwig Adam Christoph Neudorf.

— Johann Dietrich Gundlach.

— Johann Gottfried Böse.

— Joach. Christian Dethlof Maschner.

— Johann Arnold Behn

— Carl Franz Ernst Finck.

\* \* \*

Stadtschreiber: Franz Arnold Kröschel.

Polizien-Inspector: Schwarz.

Wagemeister: Georg Friedrich Bartold.

Spritzenmeister: Veu, Graening, Rohde und Gedeck.

Stadtdiener: Heinrich Friedr. Georg Wengelstorf,  
auch Nachtwächter.— Christian Friedr. Maack, auch Tod-  
tengräber und Nachtwächter.

Brandwächter: Johann Joachim Rießstahl.

— Johann Friedrich Caspar Selz

Polizyendiener, Straßenmeister und Ausrufer: Joh.  
Christoph Holzhauer.

Polizyendiener und Straßenmeister: Jochen Zander.

Hospitalverwalter: vac.

Wiesen- und Gartenaufseher: Friedrich Eichler.

Stadtleicher: Lorenz.

## Magistrate in den zum Corps der Landstände gehörigen Städten.

### Vorderstadt Neubrandenburg.

Bürgermeister und Stadtsyndicus, Hofrath Andreas  
Friedrich Spalding.

— — Vizestadtsyndicus, Hofrath Hans  
Christian Toll.

Rathsherr, Rath Johann Friedrich Theodor Raht-  
kens, auch Cämmerei-Verwal-  
ter und Rathsecretair.

15 Altermänner.

8 Viehhauhauptmänner.

Rathsdienner, Joachim Jacob Bentschneider.

— Daniel Wulff.

Cämmereydienner, Friedrich Jacobs.

Stadthäger, Johann Samuel Sommer.

Holzwärter, Daniel Kossow.

Gassenvoigt, Johann Heinrich Henning.

\* \* \*

Rathskellerpächter: Adolph Georg Ahlers.

Rathswagemeister: Joh. David Dessen.

### Friedland.

Bürgermeister: Rath Carl Friedrich Uterhardt.

— und Stadtsecretair: Rath Georg  
Ludwig Berlin.

Rathsherren: Johann Friedrich Fischer.

Advocat Carl Gottlob Kortüm; auch  
Stadtsyndicus.

— Martin Besendahl; auch  
Camerarius.

\* \* \*

22 Altermänner und Repräsentanten.

J 2

Rathsh

- Rathskellerpächter: Johann Christian Sauer.  
 Rathswagemeister: Gottfried Albrecht Buschmann.  
 Stadthäger: Carl Friedrich Kolack.  
 Rathsdienner: Gabriel Matthias Stüve, emer.  
                   Christian Wilhelm.  
                   Christian Pockowsky.  
 Armenvoigt: David Dhm.  
 Stadtförster auf der Fleeth bey Schwichtenberg:  
                   Peter Ulrich Lehmann.  
 Holzwärter in Schwichtenberg: Nebenzöllner Greve.

### Woldegk.

- Bürgermeister: Johann Theodor Weichel.  
 Rathsherren: Adolph Friedrich Merker, auch Stadt-  
                   secretair.  
 — Carl Friedrich Westphal, auch Came-  
                   rarius.

\* \* \*

- Repräsentanten von  
 der Bürgerschaft: Kaufmann Johann Christian  
                   Sälchow.  
                   Schuster = Amts = Altermann  
                   Jochen Schmidt.  
                   Bäcker = Amts = Altermann  
                   David Picht jun.

- Rathskellerpächter: Kaufmann Gottlob Fischer.  
 Rathsdienner und Marktmeister: Anton Gottlieb  
                   Plepp.  
 Polizeidiener und Pfortner: Müdnberg.  
 Stadthäger: Heinrich Andreas Dewiz.

## Strelitz (Alt).

Bürgermeister: Christian Wih. Leonhard Siemssen.

Rathsherren: Johann Julius Dierssen.

Christian Friedrich Bendix.

Stadtcämmerer: Christian Detlef Kruse.

Stadtsecretair: Johann Gottfried Meyncke.

\* \* \*

Stadtaltermänner: Joh. Christ Meves, auch Aufseher  
der Feuerlöschungsanstalten.

Joh. Joachim Friedr. Uterhart.

Christian Michael Rading.

J. G. Mejncke.

Rathskeller = und Rathswagepächter: Christian  
Schröder.

Rathsdienner: Johann Friedrich Goeritz.

Stadtjäger: Ludwig Milzow.

Armenvoigt: Johann Peter Kabelitz.

## Fürstenberg.

Bürgermeister: Johann Georg Sucrow, auch Stadt-  
secretair.

Rathsherren: Carl Friedrich Nürnberg.

Wilhelm Proß.

Stadtcämmerer: Carl Ludwig Grieben.

\* \* \*

Viertelsmänner: Spieckermann.

Friedrich Bade, sen.

Hartung.

Bendix.

Rathswagemeister: Ludwig Müller.

Dammzolleinnehmer und Berechner: Stadtcämmerer  
Grieben.

Rathsdienner: Carl Adolph Friedrich Rentner.



## Wesenberg.

Bürgermeister und Stadtsecretair: Johann Daniel  
Elsholz.

Rathsherren: Johann Friedrich Rosenow.

Joachim Grobbecke.

Camerarius: Ludwig Lent.

\* \* \*

Stadtverordnete: Daniel Stoppel sen.

Daniel Köppen.

Joachim Jönens.

Raths- und Polizeydiener, auch Stadtgerichtsdienere,

Mühlenschreiber und Armenvoigt:

Johann Friedrich Dörbandt.

## Stargard.

Bürgermeister: Rath Friedrich Carl Joh. Anton  
Bulffleff, auch Stadtsecretair.

Rathmänner: Georg Friedrich Kasack.

Johann Daniel Meinhard.

Georg Friedrich Steinführer.

Rathssecretair: Amtsschreiber Weinmann.

\* \* \*

Biertelsmänner: Daniel Steinführer.

Christian Schulz.

Christoph Henning.

Johann Friedrich Steinführer.

Rathsdienere: Friedrich Lüdecke.

Städtjäger und Holzwärter: Johann Friedrich  
Schulz.

## Landesherrlich bestätigte Juden-Gemeinden.

## I. Zu Altstrelitz.

## Judenschaftliche Bediente daselbst.

|   |                   |   |                  |
|---|-------------------|---|------------------|
| Vice-Rabbiner:  | Levin Emanuel.    |   |                  |
| Älteste:  | Liepmann Abraham. |   |                  |
|   | Simon Jacob.      |   |                  |
|   | Aron Friedländer. |   |                  |
| Berechner:  | Jacob Salomon.    |   |                  |
| Cassirer:   | Hähr Abraham.     |   |                  |
| Vorsteher:  | Salomon Cohn.     |   |                  |
|   | Gabriel Abraham.  |   |                  |
| Herzogl. vereidigter Translator, wie auch Cantor<br>und Beglaubigter der Gemeinde, auch substituirt<br>ter Vice-Rabbiner: Fischer Lion. |                   |   |                  |
| Besitzer des jüdischen Gerichts: Lazarus Moses.   |                   |   |                  |
| Schächter: Benjamin Leo.  |                   |   |                  |
| Ältesten Schul- und Gemeinde-Bedienter: vac.  |                   |   |                  |
| Kranken- u. Todten-Vorsteher: Hirsch Salomon.   |                   |   |                  |
| —   | —                 | — | Yaron Levin.     |
| —   | —                 | — | Heimann Salomon. |
| Krankenwärter: Levin Samuel.  |                   |   |                  |

## II. Zu Fürstenberg.

## Judenschaftliche Bediente daselbst.

|   |   |   |               |
|---|---|---|---------------|
| Erster Vorsteher u. Rechnungsführer: Jacob Isaac. |   |   |               |
| Kirchengemeinde- u. Armenvorsteher: Hersch Jacob. |   |   |               |
| —   | — | — | David Hirsch. |

## Landsturm im Herzogthum Mecklenburg- Strelitz.

Chef des gesammten Landsturms:

Se. Durchlaucht der Erbprinz zu Mecklenburg-  
Strelitz.

Adjutant: Hauptmann von Malschisky.

Höchstverordnete Commission zur Untersuchung  
und Entscheidung in Landsturm-Angelegen-  
heiten.

Unter dem Vorsitz des Erbprinzen Durchlaucht  
das Militair-Collegium, und  
der Hauptmann von Malschisky.

Landsturm-Mannschaft.

1) Neubrandenburger District.

(Hauptort Neubrandenburg.)

Bataillons-Chef:

Canonicus von Wittken zu Neubrandenburg.

Adjutant:

Siemerling jun. in Neubrandenburg.

Compagnie-Chefs:

Moll zu Neubrandenburg

in dem Sammelplaze Neubrandenburg.

Hardt zu

Stargard

—

—

Stargard.

von Berg auf

Neuentirchen

—

—

Neverin.

Funct

|                              |                    |            |
|------------------------------|--------------------|------------|
| Funck zu<br>Dewitz           | in dem Sammelplatz | Pragsdorf. |
| Volckmann zu<br>Gevezin      | — — — —            | Weitin.    |
| Willebrandt zu<br>Godenswege | — — — —            | Nova.      |

2) Friedländer District, (Hauptort Friedland.)

Bataillons = Chef:

Vice = Landmarschall von Derzen auf Lübbestorf.

Adjutant:

Retzlag zu Brohm.

Compagnie = Chefs:

|                               |                    |            |
|-------------------------------|--------------------|------------|
| Kortüm zu<br>Friedland,       | in dem Sammelplatz | Friedland. |
| Kunze zu<br>Pleeh             | — — — —            | Salow.     |
| von Niehen<br>auf Brohm       | — — — —            | Kotelow.   |
| von Arenstorf<br>auf Sadelkow | — — — —            | Eichhorst. |

3) Woldegker District, (Hauptort Woldegk.)

Bataillons = Chef:

vac.

Compagnie = Chefs:

|                       |                    |                 |
|-----------------------|--------------------|-----------------|
| Hartwig zu<br>Woldegk | in dem Sammelplatz | Woldegk.<br>von |
|-----------------------|--------------------|-----------------|

|                                |                     |                 |
|--------------------------------|---------------------|-----------------|
| von Dewitz auf<br>Milzow       | in dem Sammelplatze | Großen Milzow.  |
| von Dewitz auf<br>Eölpin       | — — —               | Alt = Käbelich. |
| von Holstein zu<br>Wittenhagen | — — —               | Lichtenberg.    |

## 4) Neustrelitzer District.

(Hauptort Neustrelitz.)

Bataillons = Chef.

|                      |   |                 |
|----------------------|---|-----------------|
| Hauptmann von Müller | } | zu Neustrelitz. |
| Adjudanten:          |   |                 |
| Christlieb           |   |                 |
| Strübing             |   |                 |

Compagnie = Chefs.

|                             |   |                     |              |
|-----------------------------|---|---------------------|--------------|
| Rahne                       | } | in dem Sammelplatze | Neustrelitz. |
| Steinfeld                   |   |                     |              |
| Vice = Capit.               |   |                     |              |
| Plath                       |   |                     |              |
| Albanus                     | } | —                   | —            |
| Siemssen                    |   |                     |              |
| Rutenick                    |   |                     |              |
| Vice = Capit.               |   |                     |              |
| Meyncke                     | } | —                   | —            |
| Wildenow                    |   |                     |              |
| Vice = Capit.               |   |                     |              |
| Lindemann                   |   |                     |              |
| Schröder zu<br>Hohenzieritz | — | —                   | Prillwitz.   |
| Krug zu<br>Röddlin          | — | —                   | Röddlin.     |

Fournier

Fournier auf der Godendorfer  
 Pap. Fabrik. in dem Sammelplatze Wokuhl.  
 Schröder auf der  
 Uferiner Mühle — — — Gr. Quassow,  
 vac. Dalmstorf.

## 5) Fürstenberger District.

(Hauptort Fürstenberg.)

Bataillons = Chef.

Vice = Landmarschall und Major von Waldow auf  
 Dannenwalde.

Adjudanten:

von Derzen auf Blumenow.

Richter zu Buchholz;

Compagnie = Chef:

Sucrow }  
 Proß } zu Fürstenberg.

in dem Sammelplatze Fürstenberg.

von Buch auf

Tornow — — — Dañenwalde,

Lisch zu }  
 Steinsförde } — — — Strafen.

Gronwald zu

Priepert }  
 — — —

## 6) Mirowscher District.

(Hauptort Mirow.)

Bataillons = Chef:

vac.

Adjudanten:

Kressel }  
 Ebert } zu Mirow.

Com =

## Compagnie = Chefs:

|                    |   |                            |
|--------------------|---|----------------------------|
| Willert zu Mirow   | } | in dem Sammelplatze Mirow. |
| Ehedran zu Veetsch |   |                            |
| Schulz zu Fleether |   |                            |
| Mühl               |   |                            |

|                  |   |   |          |
|------------------|---|---|----------|
| Heise zu Zartwis | — | — | Qualzow. |
|------------------|---|---|----------|

## 7) Feldberger District.

(Hauptort Feldberg.)

## Bataillons = Chef:

Rittmeister von Warburg auf Quadenschönfeldt.

## Adjudanten:

Wasmund zu Grünow.

Barnewitz zu Bredensfelde.

## Compagnie = Chefs:

|                  |   |                               |
|------------------|---|-------------------------------|
| Schnee auf der   | } | in dem Sammelplatze Feldberg. |
| Krüseliner Mühle |   |                               |
| Hoth auf         |   |                               |

|             |   |   |   |                   |
|-------------|---|---|---|-------------------|
| Möllenbeck  | } | — | — | Quadenschönfeldt. |
| Schröder zu |   |   |   |                   |
| Cantniz     |   |   |   |                   |

|            |   |   |         |
|------------|---|---|---------|
| Bartels zu | — | — | Grünow. |
| Grünow     |   |   |         |

## Zweite Abtheilung.

---

### Verzeichniß

der im Herzogthum Mecklenburg-Strelitz  
befindlichen Cabinets- und Domainen-  
güter, der Herrschaftlichen Monopolen,  
der Ritterschaftlichen und andern  
Privat-Landgüter, der Städte und  
Flecken, nebst einigen andern  
Notizen.

---

### Erster Abschnitt.

Die Herzoglichen Cabinetsgüter und  
Domainen. (157).

---

### Nachweisung.

Auf der einen Seite sind die Namen der Domani-  
al-Grundstücke und Güter nach alphabetischer Ordnung  
und gegenüber die Pächter oder Besitzer verzeichnet.

Die Güter, deren Namen mit größerer Schrift  
gedruckt sind, gehören zu dem ritterschaftlichen Hu-  
sen-Cataster. Die hinzugefügten Zeichen und Buch-  
staben bedeuten:



- O Kirche.  
 O Kirche mit dem Prediger an demselben Ort.  
 F Förster.  
 J Holzwärter.  
 Δ Krug.  
 [ Schmiede.  
 U Wassermühle.  
 W Windmühle.  
 Sm. Schneidemühle.  
 L. Lohmühle.  
 W. Walkmühle.  
 G. Glashütte.  
 K. Kalkofen.  
 T. Theerofen.  
 Z. Ziegeley.  
 F. Feuersprützen.  
 B. Bauern.  
 C. Cossaten.  
 H. Hufe.  
 R. Ruthe.  
 S. Scheffel.

## Cabinetsamt. (10).

|                |            |  |
|----------------|------------|--|
| Blumenholz     | O Δ        | Friedrich Jürgens.                     |
| Blumenholzer   | R. Z.      | Ziegler Georg Friedrich<br>Kapheim.    |
| Carlshof       | 1 B.       | Ziegler Georg Friedrich<br>Kapheim.    |
| Ehrenhof       |            | Joh. Christian Wendland.               |
| Friedrichshof  | 2 B.       | f. Weissdin.                           |
| Glambeck       | F          | Uttmann Georg Chri-<br>stian Carl Hoth |
| Hohenzieritz   | O F Δ [ F. | f. Hohenzieritz. Müller<br>Carl Frahm. |
| Hohenzieritzer | U          |  |

Prill:

|                   |  |
|-------------------|--|
| Drillwig ○ [ F. ♂ | Joh. Christian Wendland.                                       |
| Drillwiger Z.     | Ziegler Georg Friedrich<br>Kapheim.                            |
| Sandmühle ☽       | f. Blumenholz; Müller<br>Friedrich Joht.                       |
| Weisdin ○ Δ [ F.  | Gotthilf Traugott Nähm-<br>sow.                                |
| Wendfeld          | Christian Christoph Joas-<br>chim Stoll.                       |
| Zippelow ☽ R.     | Georg Johann Schulz<br>Erben.                                  |
|                   | Nachtmüller N. N. Zahl.<br>Kalkbr. Georg Friedrich<br>Kapheim. |

## Domainen.

## 1) Amt Feldberg (38).

|  |  |
|--|--|
| Bergfeld $\Delta$ [ F.                 | Amtmann Carl Friedrich<br>Eunig.               |
| Bredensfelde $\odot \Delta$ [          | Amtmann Adolph Sa-<br>muel Barnewitz.          |
| Bredensfelder $\mathcal{P} \Delta$ Sm. | Johann Hoffschild.                             |
| Cantnig $\odot$ [                      | Ludwig Schröder.                               |
| Cantniger $\odot$                      | Eig. Christ. Fried. Wessel.                    |
| Carvin                                 | 5 B.   |
| Carwitz $\odot \mathcal{F} \Delta$ [   | Frenschulzen Joach. Fr.<br>Moldenhauers Erben. |
| Conow [ $\mathcal{F}$                  | 6 B.   |
| Conower $\odot$                        | Friedrich Schmidt.                             |
| Dianenhof $\mathcal{F}$                | Holzwärter Witt.                               |
| Dianenhofser $\mathcal{L}$ .           | Christoph Andr. Manecke.                       |
| Dolgen $\odot \Delta$ [                | Förster Joachimi.                              |
| Dolgener $\mathcal{L}$ .               | Theerschweler Strand.                          |
| Eulenkrug $\Delta$                     | 6 B.   |
| Feldberg $\odot \Delta$ [ F.           | Koch.  |
| Feldberger K.                          | Johann Marquard.                               |
| Feldberger G. Pottasch-<br>siederey.   | Jacob Johann Carl Helm.                        |
| Flatow                                 | 3 C.   |
| Friedrichsfelde                        | Krüger Martin Gottlieb<br>Marquard Grensich.   |
| Fürstenhagen $\odot \Delta$ [          | Glasemeist. C. C. Brauer.                      |
| Gramelow $\odot \Delta$ [              | f. Warbende.                                   |
| — — $\odot$                            | Amtmann Joh. Heinrich<br>Müller zu Wankendorf. |
| Grauenhagen [ F.                       | 14 B.  |
|  | Joh. Heintr. Jacob Prüs.                       |
|  | Joach. Erdmann Lebahn.                         |
|  | Joh. Otto Fr. Ratorp.                          |
|  | Grauenz  |

Grauenhagener  $\Omega$

Grünow  $\odot$   $\neq$   $\Delta$  [

Grünower  $\Omega$

Hasselförde

Hasselförder  $\mathcal{U}$  2 Sm.

Hinrichshagen  $\odot$   $\neq$   $\Delta$  [

— —  $\Omega$   
— — Z.

Hoffelde

Koldenhof  $\Delta$

Koldenhofer Z.

Krüselin

Krüseliner  $\mathcal{U}$  2 Sm.

Labee Z.

Läven

Lütkenhagen  $\odot$   $\neq$

Mechow  $\neq$   $\Delta$  [  $\odot$

Neugarten  $\neq$   $\Delta$  [

Neubaus

Neuhof  $\Delta$

Neuhofer Z.

Oldendorf

Oltzlott

Plathe  $\odot$   $\Delta$  [

Plathe  $\Omega$

Rehberg  $\odot$   $\Delta$   $\Delta$  [

Christian Friedrich Has-  
berland.

Frenschulz Johann Daniel  
Kohde. 8 B.

Christ. Friedr. Holldorf.  
Pachtmüller Joh. Friedr.  
Lessing.

4 Colonisten.

Jacob Witte.

Ulrich Döhn.

Julius Michael Witt.

Lohnziegler Hahn.

f. Groß Schönfeld.

4 B.

Friedrich Volkmann.

Erdmann Daniel Schön-  
feldt.

Georg Carl Friedrich Leh-  
mann.

Johann Gau.

Ernst Herzberg.

Derselbe.

4 B. Holzwärter Kumm.

27 Colonisten.

Johann Christian David  
Schröder.

Jacob Johann Carl Helm.

Lohnziegler Hahn.

f. Bergfeld.

f. Hinrichshagen.

9 B. und Eigenthümer  
Halbhüfner Carl Ko-  
bahn.

Julius Michael Witte.

Johann Christian David  
Schröder.

Frenschulz Gustav Suhr  
Erben. 3 B.

Rödlin ○ △

— ○

Rödliner G.

— — Z. }

— — R. }

Sandkrug △

Schlicht △ [

Groß Schönfeld △ [

Steinmühle ○ 2 Sm.

Trieptendorf ○ △ [

Vogelsang

Vorheide

Warbende ○ △ [

— — ○

Wagkendorf ○ [ △

Weitendorf △

Friedrich Krog.

Nachtmüller Becker.

Streckers Erben.

Lohnziegler Franz Chris-  
tian Gundlach.f. Hasselförde. Johann  
Beyers Erben.

Bernhard Saß.

Carl Friedrich Funk.

Andreas Kerberg.

11 B.

f. Grauenhagen.

f. Rehberg.

Amtm. Fr. Peters.

Prützen Erben.

Amtmann Johann Hein-  
rich Müller.

Amtmannin Moll, geb.

Pannckow, und deren

Schwager Bernhard

Carl Julius Moll.

2) Amt Fürstenberg. (21).

Alt = Buchholz  
 Neu = Buchholz O Δ [

Brückentin  
 Bucken Theerofen  
 Canow ♂  
 Canow ♀ Δ

Canower alte Hütte oder  
 Grünplan  
 Comthurey  
 Dabelow Δ F. ♂  
 Dabelower ♀ 2 Sm.  
 Drögens L. ♂ auch Nehz  
 felds Theerofen

Drosedow O

Düsterfurth oder Quarz-  
 fen = Krug Δ }  
 Düsterfurter L. }

{ Fürstenberg Bauhof ♂  
 { -- G. ♀ 3.  
 { -- ♀ 2.  
 { W. ♀

Fürstenberger Amts. Seen

Gnewiger Krug  
 Gnewiger L.  
 oder Bucken Theerofen  
 Godendorf Δ ♂

f. Neu = Buchholz.  
 Amts-rath Johann Frie-  
 drich Richter.  
 f. Comthurey,  
 f. Gnewitz.  
 Kösters Erben.  
 Müller und Krüger Joh.  
 Friedr. Thiele.

Carl Raetz.  
 Johann Joachim Wöller.  
 J. W. Holzwärter Brandt.  
 Johann Joach. Kerberg.  
 Gottfried Ball. Holz-  
 wärter Hilgert.

Johann Christian Müller.  
 4 L.

Krüger Heinr. Christoph  
 Erdmann Hoff.

Johann Jacob Gley.  
 Holzwärter Lewe.  
 Ernst Ludwig Holz.  
 Joh. Julius Holldorf.  
 die Tuchmacher.

Fischer Johann Fr. Kau-  
 mann zu Canow und  
 Friedr. Gabbe zu Für-  
 stenberg.

Veier. Holzw. Bährens.

Friedrich Schulz.  
 Joh. Christ. Volkmann.  
 Holzwärter Gaede.

Godendorfer oder Stre-  
liger Pap. 8

Godendorfer S. 8

Godendorfer L.

Grammertin

Grünplan

Menow

Neubrück

Neucanow ♂ heißt auch  
Neuwustrow, oder  
Schabernack

Neucanower oder Dol-  
becks L. vormals Dro-  
sedower L.

Neuwustrow

Pelzkuhl L. auch Strafe-  
ner oder Palizen L. ♂

Priepert ○ Δ [

— R.

Priepertsche L.

Priepertsche Z.

Quarkenkrug

Nadensee

Nehfeldsosen

Schabernack

Schönhorn L.

Steinförde ♀

Strafen ○ Δ [ F. L.

— 8 2 Sm.

Wokuhl ○ Δ [

Wokuhler L.

Wustrow ○ Δ [

Zarling R.

Joh. Theod. Cowalschky's  
Erben Papiersfabri-  
kant Wilhelm Fournier.

Berbers Erben.

Daniel Gottfried Hoff.

Johann Joachim Wöller.

f. Canower alte Hütte.

Johann Gronwald.

f. Comthurey.

5 Colonisten.

Holzwärter Haark.

f. Neucanow.

Holzwärter Puchert.

Joh. Friedr. Gronwald.

f. Zarling.

Johann Wilh. Dieterich.

Lohnziegler Witte.

f. Düsterfurth.

f. Priepert.

f. Drögens.

f. Neucanow.

Baster.

Hof-Jäger Förster Lisch.

Frenschulz Christian Lud-

wig Johannsen. 8 B.

Carl Friedrich Berners

Erben.

5 B.

Gottfried Sievert.

9 Halbbauern.

Pensionär Gronwald.

3) Amt Mirow. (23).

|  |  |
|--|--|
| Babke ○                                  | Frenschulz Christian Knebusch, Amtsverweser für den minorennen Johann Jacob Joch Knebusch. 6 B. 1 E. |
| Blankenförde ○ f. Kasfeldütt             | Frenschulz Caspar Heinr. Krage. 2 Halbb.   |
| Blankenförde ∪ 2.                        | Gustav Ehrenreich Ludw. Schröder.  |
| Buschhof                                 | Amtmann Christian Wilhelm Kettner.   |
| Dalmsdorf F.                             | Frenschulz Christian Joh. Friedr. Krage. 5 Halbb.  |
| Fleeth                                   | Frenschulz Matth. Prütz. 2 E.  |
| Fleether ∪ 2 Sm.                         | Joh. Ludw. Wilh. Schulz.   |
| Gaars ○                                  | Johann Friedrich Krüger.   |
| — — Ω                                    | Müller Johann Ludwig Wilhelm Schulz.   |
| Granzien ○ F.                            | Frenschulz Zelle. 4 Halbb. 2 E.  |
| — — ∪ 2. Ω Sm.                           | Christian Ludwig Schröders Erben.  |
| Granzow                                  | Frenschulz Hans Christian Reinke. 5 B.   |
| Holm ♂                                   | Joh. Christ. Frank, Holzw.   |
| Kakeldütt Δ [ vereinigt mit Blankenförde | Frenschulz Joachim Jacob Melz. 5 E.  |
| Kozow                                    | f. Mirower Bauhof.   |
| Kratzeburg ○ Δ [F.                       | Frenschulz Christian Ritzelmann. 3 Halbb.  |
| Kriente                                  | 9 Colonisten.  |
| Leußow ○                                 | Frenschulzen Christ. Gerloff, und David Wilhelm Jochen Friedrich Stehlmann. 6 B. 2 E.                |

Mirow



|                      |  |
|----------------------|--|
| Mirow Bauhof 7 [ [   | Amtmann Johann Friedrich Evert.  |
| F. F. Schloßfreiheit | Joh. Ludw. Wilh. Schulz.   |
| — Ω                  | Frenschulz Christian Henning. 3 B. 5 C. 3 Einspänner.                                  |
| Mirowdorf            | Frenschulz Adolph Friedrich Henning. Amtsverweser Wilhelm Theodran. 4 B. 2 Halbb. 2 C. |
| Peetsch              | Holzwärter Bester.   |
| Peetscher T. 7       | Holzw. Carl Christ. Kabel.   |
| Priesterbeck 7       | Frensch. Christian Bernhard Zander. 5 B. 1 C.  |
| Qualzow F. O         | Frenschulz Christian Friedrich Manzel, 3 B. 2 C.                                       |
| Roggentin O          | Frenschulz Christian Heinrich Theodran. 3 B. 3 C.                                      |
| Schillersdorf O      | Lohnziegler Friedr. Relig.   |
| — — Z.               | Joachim Reclin.  |
| Schillersdorfer T.   | Frenschulz Hans Polkow. 3 B. 3 Halbb. 5 C.   |
| Staarsow Δ           | Lohnziegler Joh. Joachim Relig.  |
| Staarsower R. 1      | Johann Carl Wilhelm Albrecht. 1 C.   |
| — — Z. 1             | Carl Heise.  |
| Biezen O             | Joachim Friedrich Vener. Frenschulz Hans Fetting.                                      |
| Bartwitz             | Düsel.   |
| Birtow O             |  |
| Zwenzower Lannen T.  |  |

4) Amt Stargard (38).

|                       |  |
|-----------------------|--|
| Ballin ○ △ [ ♂        | Oberamtman Joh. Ludw. Christ. Hollin. 2 B. Holzw. Wagenführer. Lohnziegler und Lohn-Kalkbrenner Wilhelm. Pachtmüller Bader. f. Ballin. |
| — Z. und R.           | 9 B.   |
| — ♂                   | 6 B.   |
| Balliner Meneerei     | Amtmann Carl Anton Mühlport. Holzwärter Pennig.  |
| Ballwitz ○ △ [        | Jacob Wessel.  |
| Bargensdorff ○ △ [    | Johann Joachim Wegner.   |
| Badresch ○ △ ♂ [      | Friedrich Christian Georg Blanck.  |
| — ♂                   | Pachtmüller Peters.  |
| Brandmühle ♂ 2        | Carl Aug. Stavenhagen.   |
| Broda △               | f. Colm.   |
| Brodaer W. ♂          | 8 B.   |
| Klein Daberkow        | Wittwe Kolof.  |
| Friedrichshof         | Christoph Konow.   |
| Glienke ○ △ [         | Amtmann Georg Christ. Reinkes Erben.   |
| Glienker Ober ♂       | Christoph Jul. Behrbaum.   |
| Glienker Unter ♂      | Ehrenreich Altschwagers Erben.   |
| Colm ○ △ [ F.         | Frenschulz vac. 4 B.   |
| — ♂                   | Amtmann Jacob Friedr. Detlof Mühlport.   |
| Heidemühle ♂ 2 Sm. 1. | Christ. Michel Wiese.  |
| Holtdorf              | Carl Ludwig Schröder.  |
| Alt-Käbelich ○ △ [ F. | f. Reeska. Holzwärter Wedow.   |
| — — ♂                 | N. N. Lange.   |
| Neu-Käbelich          |  |
| Razenhagen ♂          |  |
| Krickow               |  |

Kubblank ○ △ [

— ○  
Küßow

Lindow ○ △ [

Loiß ○ △ F. ♂

Meyershof ♂

Neetzka ○ △ u. [

Groß Remerow ○ △ [ F.

Klein Remerow

— — ○

Klein Remerow Z.

Neubrandenburger Baum

Neuenkrug △

Neuendorf ♂ [

Pasenow ○ △ [

— — ○

Petersdorf ○ △ [

— — ○

Pragsdorf ○ △ [ ♂

— — ○ 3. Holl.

— — Z.

Quastenberg ○ [

Neu-Rheese ♂

Rosenhagen

Rowa ♀ △ ○

Freyschulz Joh. Christian  
Schwieghusen. 12 B.

Christian Friedr. Völker.

Friedrich August Peters.

Heinr. Carl Bernh. Bahlke.

Daniel Friedrich Niebe.

Holzwärt. Wagenführ.

s. Neu-Rheese.

Carl Ludwig Schröder.

10 B.

Amtmann Joachim Otto

Kehfeld.

Pachtmüller Steinkopf.

Lohnziegler Johann Au-

gust Krüger.

s. Broda.

Martin Christ. Schramm.

4 B. Holzwärter Utech.

Freyschulz Caspar Chri-

stoph Köhl. 10 B.

Johann Albrecht Wiese.

Freischulz Friedr. Wilh.

Theod. Hoffmeister Er-

ben. Der Sohn Adolph

Mart. Hofmeister ver-

waltet das Freischulzen-

amt interimistisch. 10 B.

Johann Carl Wiese.

Ludwig Knorre.

Holzwärter Niezner.

Joachim Christoph Tank.

Lohnziegler Krüger.

Heinrich Blanck.

Christian Friedr. Glade.

Holzwärter Schulz.

s. Ballin. Pächter Chri-

stoph Jürgens.

Amtm. Jul. Heinr. Creplin.

Rühlow

Mühlow ○ △ [

Sabel ○ ♂

Schönbeck ○ △ [

— — ♂ 1.

Sponholz ○ △ [ F. ♂

— — ♂

Stargarder Bauhof

— — Hufenfeld

— — ♂ 2.

Tannenfrug △ ♂

Teschendorf ○ △ [

Teschendorfer ♂ 2 Sm.

Tierrade, Mühle ♂ 2.

Warlin ○ △ u. [

— — ♂

Weitin ○ △ u. [

Wulkenzin ○ △ [ F.

Zirjow ○

— — ♂. ♂ 2.

Freyschulz Carl Wilhelm  
Jähn. 9 B.

Ein Kirchengut, dessen  
Einkünfte das Consistorium zur Besoldung der  
Stargardischen Kirchen- u. Schulbedien-  
ten und sonst ad pios  
usus verwendet. —

Pächter: Carl Blanck.

Holzwärter: Herzberg.

Friedrich Ddebrecht.

Freyschulz Joh. Fr. Rust.

Daniel Koloff.

George Jacob Hoth.

Holzwärter, Förster

Wasmund.

Christian Fr. Klöckner.

2 B.

Erbpächter Heinr. Hardt  
in Stargard.

Dppermanns Erben.

N. N. Cordt. Holzwart.  
Bernitt.

Andr. Christoph Jürgens.

Marie Sophie, verw. Leh-  
mann, geb. Lupelow.

Johann Georg Mohnke.

Friedrich Blanck.

Johann Christoph Gau.

8 B.

8 B.

Amtmann Johann Sieg-  
fried Springefeldt.

Matth. Eman. Hoffschild.

## 5) Amt Strelitz (27).

|                      |                          |
|----------------------|--------------------------|
| Below                | 4 Halbb.                 |
| Belower Z.           | Andreas Friedrich Stabe. |
| Blankensee ○ △       | 8 B.                     |
| Blumenhagen.         | Joh. Jochen Steegmann.   |
| Christiansburg △     | Ludwig Rieck.            |
| Domjuch Mühle U 3. Q | Marie Sophie, verw. Leh- |
| Em. △                | mann, geb. Lupelow.      |
| Drevin ♂ △           | Erbkrügers Joh Samuel    |
|                      | Kirschbaum Gläubiger.    |
|                      | Holzwärter Schulz.       |
| Fürstensee ○ △ [     | 6 B.                     |
| Goldenbaum ○ △       | Heinrich Zander.         |
| — — U Schn. U        | Christian Fr. Holdorf.   |
| — — Q Lohz           | Nich. Levin Johns Erben. |
| Herzwolde            | f. Wutschendorf.         |
| — ♂                  | Holzwärter Johann Ste-   |
|                      | phan,                    |
| — S. U               | Wölschers Erben.         |
| Juden-Mühle          | Pächter Joh. Fr. Hagen.  |
| Kalkhorst ♂          | f. Serrahnsche Berge.    |
| Neuhof               | Holzwärter Seegert.      |
| Nonnen-Mühle         | f. Wanzka.               |
| Prellank ♂           | f. Usadel.               |
| — Z.                 | Holzwärter Sonnenberg.   |
| Groß Quassow ○ △     | Joh. Christian Herzberg. |
| Klein Quassow        | 9 Halbb.                 |
| Nadelandsche Z.      | David Ludwig Müller.     |
|                      | Lohnziegler Ernst David  |
|                      | Hahn.                    |
| Rodenkrug            | Erbkrügerin Marie Dor.   |
|                      | Buchert, geb. Bellien.   |
|                      | Kollenz                  |

Mollenhagen ○

Serrahnsche Berge, ehemals  
dem Bogelsang ♂  
— — S. U

{ Altstrelitz. Amtsfreiheit  
7 7  
— Bauhof  
— U 2 holl.

Neustrelitzer Mühlen  
2 1. 2 3 holl. U 1.  
2 1. 2 2 holl.

Groß Trebbow △

Klein Trebbow

Turow ○ △ [

— L. D.

Usadel △

— U 1.

(auch Nonnenmühle)

Userin ○ △ [

— ♂

Useriner U 3 L. S.

Bogelsang

Boswinkel

Wankka ○ △ [

— R.

— U 2 Sm.

— Pap. U

Friedrich Krog zu Röß-  
lin.

Holzwärter Hobe.  
Michel Levin Cohens  
Erben.

21 Häuser in und vor der  
Stadt.

33 Eigenthümer.

Wittwe Lehmann, geb.  
Lupelow.

Will.

Heinrich Boff Gläubiger.

Steuercommissair Plaths  
Erben. Pächter Sie-  
vert.

6 Colonisten.

Freischulze Christian Pan-  
ckow. 4 drei viertel  
Bauern.

Andreas Mizner.

Abolphy Wendlandt.

Johann Friedrich Zahl.

7 Bauern, 2 Halbb.

Holzwärter Wildberg.

Catharine Elisab. Erne-  
stine Zielstorf, geborne  
Schmidt.

f. Serrahnsche Berge.

7 Colonisten.

Friedrich Zimmermann.

Kaltbrenner Marlow.

Bartels.

Carl Lemelson.

Wesen

|                      |                         |
|----------------------|-------------------------|
| Wesenberger Bauhof 7 | Gottfried Zander.       |
| — — 8 2 8            | Joh. Friedrich Gemberg. |
| — — W. 8             | Die Tuchmacher.         |
| Wilhelminenhof       | s. Blumenhagen.         |
| — 8                  | Holzwärter Glasow.      |
| Wutschendorf         | Wittwe Meyer, geborne   |
| — — 8. 8             | Freytag.                |
| Zachow O Δ           | dieselbe.               |
| Zechow 7             | 5 B.                    |
| Zierke O             | Förster Janson.         |
| — K. am Zierker See  | 15 Häuschenleute.       |
| Zinow                | Johann Friedrich Witt-  |
|                      | holz.                   |
|                      | Johann David Beyer.     |

## Herrschaftliche Monopoliën.

|                                 |   |   |
|---------------------------------|---|---|
| Stadt- und Amts-Mu-<br>sikanten | — | Hofmusicus Krackow zu<br>Neustrelitz.<br>Martin Joachim Knuth,<br>zu Neubrandenburg.<br>Johann Georg Erdmann<br>Biese, zu Friedland.<br>Johann Heinrich Wege-<br>ner, zu Fürstenberg.<br>Christoph Ludwig Neu-<br>kirch, zu Mirow.  |
| Schornsteinfeger                | — | Hoffschornsteinfeger Jo-<br>hann Liborius, zu Neu-<br>strelitz.<br>Dav. Oberländer zu Neu-<br>brandenburg.<br>Wilh. Frick, zu Friedland.<br>Greve in Feldberg.<br>Georg Friedrich Boll-<br>kamm, zu Altstrelitz.<br>Carl Friedrich Salinger,<br>zu Fürstenberg.<br>Gottfried Krause, zu Mi-<br>row und Wesenberg.<br>Carl Liborius, in Star-<br>gard. |
| Biehschneider:                  | — | Christian Friedrich Mi-<br>chaelsen, zu Friedland.  |
| Frohnereien                     | — | Johann Michael Brand,<br>zu Neubrandenburg.<br>Johann Christoph Hahn,<br>zu Woldegk.<br>Carl Leopold Witte. Päch-<br>ter Pöpler zu Strelitz.  |



## Zweiter Abschnitt.

## Verzeichniß der Ritterschaftlichen und Privatgüter.

## Nachweisung.

Die Namen der Allodialgüter sind mit größerer Schrift gedruckt, so wie die Namen der zum eingebornen Adel gerechneten Gutsbesitzer. Die zum Ritterschaftlichen Cataster gehörigen Domonialgüter sind hier wiederholt. Die Zahl neben dem Namen des Gutsbesizers zeigt den contribuablen, in der angegebenen Hufenzahl des Guts mitbegriffenen Pfarrantheil an. Das dem Gutsnamen vorgesezte Sternchen zeigt ein über das Gut landesherrlich bestätigtes Hypothekenbuch an, und die vorgesezte Zahl bezeichnet die Hafenzahl.

Die Zahlen 1, 2, 3, die den Namen der Güter vorgesezt sind, bedeuten die Ritterschaftlichen Aemter Fürstenberg, Stargard oder Strelitz, zu denen die Güter gerechnet werden.

Sämmtliche drei Ritterschaftlichen Aemter enthalten (nach dem Jargowschen Güter-Verzeichniß)

a) contribuable ritterschaftl. Hufen  $448\frac{1}{2}$  H.  $10\frac{2}{3}\frac{2}{2}$  Schfl.  
(Die Hufe nach der jüngsten Vereinbarung vom 24. May 1810 zu voll, nehmlich zu 600 bonirtirten Scheffeln bestimmt)

b) contriduable Pfarrhufen —  $25\frac{1}{3}$  H. — —

Zusammen  $471\frac{2}{3}$  H.  $60\frac{2}{3}\frac{2}{2}$  Schfl.

Die römische Zahl bedeutet die Zahl der Hufen, die abgetheilte teutsche Zahl aber Scheffel und 32theile Scheffel.

2) Annenhof  
 2) (4) Ballin, 1 B. O O }  
 Δ u. [ Z. VII. 241 }  
 28. 508000 □ R. nebst }  
 der alten Meierei und }  
 der neuen Meierei }  
 Rosenhagen.

1) (2) Barsdorf, VI. 68.  
 30. 876000 □ R. O O }  
 L. ♂ nebst der Meierei }  
 Zahren.

2) Bassow, II. 201. 12.  
 205000 □ R. 7 B. ♂ O

3) Bergfeld, IV. 42. 6.  
 453000 □ R. Δ [ F.

2) (5) \* Beseritz, IX. 227. 4.  
 661000 □ R. O ♂ }  
 Δ u. [ ♂

2) Birksfeld I. 192. 21.

3) Blankenhof

3) Blumenhagen, 286. 14.  
 415000 □ R.

2) Blumenholz, II. 270. O

1) Blumenow, V. 97. 18.  
 910000 □ R. O O Δ }  
 [ L. Nota: Es gehen }  
 aber ab wegen der ver- }  
 kauften Meierei Qual- }  
 zow = 144114 □ R. }  
 und von der Hufenzahl }  
 690½ Scheffel.

Boltenhof

2) Bresewitz, IV. 161. 20.  
 330000 □ R.

2) (5½) Brohm, auch Co-  
 sabroma, XI. 92. 23.  
 1,127000 □ R. 8 B. ♂ }  
 Δ und [ O

f. Galenbeck.

f. Domainen des Amtes  
 Stargard.

Legationssecretair Jo-  
 hann Ernst Leisching.

f. Pleez.

f. Domainen des Amtes  
 Feldberg.

Justizrath Johann Chri-  
 stoph Rodberius.

f. Roggenhagen.

f. Sevezin.

f. Domainen des Amtes  
 Strelitz.

f. Weisdin, Cabinetsamt.

Carl Ernst von Dergen.  
 f. Qualzow.

f. Pleez. Pächter Kunae.  
 Cammerherr Otto Hein-  
 rich Christoph Friedrich  
 von Rieben.

- 2) Brunn, VI. 258. 6.  
561000 □ R. 4 B. ○ Z.
- 2) Buchhof, Z.  
1) Caliß, III. 7. 20. 1 C.
- 3) (13) \* Cammin, III. 92.  
24. 359000 □ R. 3 C.  
[ ○
- 3) Canznitz, V. 250. 14.  
427000 □ R. ○ [ ∞
- 2) (1/2) Canzow, II. 235. 26.  
172000 □ R. ○ Δ [
- 3) Carlshof, 224. 30.  
2) Carlshof, ehemdem Stub:  
benkrug, 115. 14.  
2) Carlslust, I. 42. 21. [
- 2) Carpin, I. 189. 8.  
174000 □ R.
- 2) (8) Edlpin, X. 97. 26.  
634512 □ R. 6 B. ○ ∞  
♂ Δ u. [ Z.
- 2) Cosabroma  
2) Crönsberg, I. 173. 20.
- 3) (4) \* Dahlen, VI.  
12. 14. 385000 □ R.  
4 C. ○
- Carl Ernst Friedr. Heindr.  
Hellmuth von Dergzen  
auf Wittenborn.  
f. Trolenhagen.  
f. Dannenwalde. Pächte-  
rin Wittwe Schröder.  
Kön. Würtemb. Staats-  
und Cultus = Minister  
Ludw. Hellmuth Heindr.  
v. Tasmund, des Kön.  
Würtemb. Civil = Ver-  
dienst = Ordens Groß-  
kreuz. Pächter Amt-  
mann Joh. Carl Döhn.  
f. Domainen des Amtes  
Feldberg.  
Präsident Adolph Friedr.  
von Scheve zu Berlin  
und Se. Excellenz der  
Geheimerath und Cam-  
mer = Präsident von  
Scheve zu Neustrelitz.  
f. Cabinetsamt.  
f. Godenschwege.  
f. Mildenitz.  
Pächt. Adolph Behrend.  
f. Ködlin. Domainen des  
Amtes Feldberg.  
Friedrich von Dewitz. (2).  
f. Brohm.  
f. Leppin.  
Helwigs Erben. (1).  
Pächter: Baron von  
Langermann.

- 1) (2) Dannenwalde, II. Vice-Landmarschall, Ma-  
172. 4. 881000 □R. jor u. Joh. N. Ferdin-  
2 C. ○ Ω Δ [ and Heindr. v Waldow.  
Pächter Amtm. Chris-  
tian Matth. Schmidt.
- 2) (4½) Dewitz, VI. 284. } Landraths von Genzkow  
12. 4 B. 1 C. ○ Ω u. Erben.  
Δ [ Z. Pächter: Johann Andr.  
Meiererey, I. 104. 8. } Christian Funck.  
654000 □R. Noch  
eine Meyerei, die  
neue genannt.
- 3) Dischley f. Dahlen Pächter Nauck.  
3) Dolgen, IV. 41. 26. f. Domainen des Amtes  
325000 □R. ○ Δ [ Feldberg.  
3) Ehrenhof, I. 113. f. Prillwitz. Cabinetsamt.  
2) (2) Eichhorst, V. 270. Carl Henning von Bres-  
21. 485000 □R. ○ [ dow (½)
- 3) Eschberg f. Trollenhagen.  
2) Friedberg, 78. 6. f. Brohm.  
2) Friedrichsfelde f. Domainen des Amtes  
Feldberg.
- 3) Friedrichshof, 216. 28. f. Weisdin Cabinetsamt.  
2) Friedrichshof, I. 180. 1. f. Brohm. Pächter Carl  
Schulz.  
2) Friedrichshof, 194. 2. f. Göhren.  
2) (4¾) \* Gahlenbeck, VI. Geheimerath August Wil-  
69. 22. 868000 □R. ○ helm Ludwig von Riez-  
Δ [ ben.  
2) (4½) Ganzkow, VII. Cammerherr von Voß (1)  
73. 18. 458000 □R. ○  
Ω [
- 2) \* Gehren, V. 66. 16. f. Gahlenbeck. (½):  
461000 □R. 5 B. ○ Δ
- 2) (5¾) Genzkow, VII. Major Friedrich Carl  
112. 12. 401000 □R. Gottlieb von Barde-  
2 B. ○ [ leben Erben (2).

- 3) Gevezin, V. 36. 4. 474000 □ R. ○ [
- 5) Glambek, 135. 2.
- 2) (2) Glocksin, III. 86. 4. 212000 □ R. ○ [
- 2) Godenschwege, III. 75. 14. 270000 □ R.
- 2) (2½) \* Göhren V. 33. 1. 512000 □ R. ○ Ω [ Z.
- 1) Gramzow, I. 271. 24. ♂
- 2) (2) Groß Daberkow, IV. 284. 31. 474000 □ R. ○ Δ [
- 2) (3¼) Groß Milzow, V. 222. 15. 622000 □ R. Z.
- 2) Groß Schönfeld, IV. 71. 24. 339000 □ R. Δ und [
- 2) Hasenkrug, auch Neuenkrug Δ
- 2) Heinrichswalde, I. 207. 26.
- 2) Hellfeld
- 2) (4¼) Helpt, V. 173. 29. 581000 □ R. ○ Ω Δ [
- 2) Helpter gelegte G.
- 2) Höffelde, 295. 29. 93000 □ R.
- 3) (2½) Hohenzieritz, VII. 122. 28. 612000 □ R. ○ Δ ♀ [ F.
- Amtmann Joachim Andreas Müller.
- f. Weisdin. Cabinetsamt.
- Geheimer Justizrath Johann Philipp Seip.
- Pächter Seip.
- Cammerherr, Oberforstmeister und Joh. Ritter von Jasmund Pächter Willebrand.
- Adolph Friedrich Ernst Jacob Mercker.
- f. Blumenow.
- Dtto Alexander, Graf von Schwerin, auf Wolfshagen. Pächter Gotthard Frank.
- Adolph von Dewitz.
- f. Domainen des Amts Feldberg.
- f. Groß Milzow, Krüger Bielenstädt.
- f. Brohm.
- f. Trollenhagen.
- f. Groß Milzow.
- f. Groß Milzow.
- f. Gr. Schönfeld. Domainen des Amts Feldberg.
- f. Cabinetsamt.

- 2) Holzendorf, III. 219. f. Groß Milzow.  
 25. 4 B. ○ Ω Δ [
- 2) (2½) Jaske, V. 194. 30. Hof- und Landgerichts-  
 Meyerey, I. 43. 18. sessor Leopold Balthaf.  
 523000 □R. 4 B. 1 Düfert von Genzkow.  
 Priesterb. ○ Δ u. [ Ω
- 2) (4½) Jhlenfeld, V. 271. Amtmann Heintr. Friedr.  
 19. 411000 □R. ○ Christian Micheel.  
 8 [
- 2) Johannisberg Z. f. Wittenborn.
- 1) Kalisch, III. 7. 20. f. Dannenwalde.
- 2) Klein Milzow oder f. Groß Milzow.  
 Wüsten Milzow
- 2) Klockow, VII. 80. 6. Se. Excellenz, der Staats-  
 528000 □R. 2 B. ○ minister v. Dergen. (1).  
 ♂ [ Ω
- 2) Kloster f. Pleeg.
- 3) Koldenhof, I. 28. 25. f. Domainen des Amtes  
 139000 □R. Δ E. Feldberg.
- 2) (9½) Kotelow, VI. Landrath v. Dergen.  
 54. 20. 679000 □R.  
 5 B. 1 E. ○ 8 [
- 2) (3) Kreckow, V. 60. f. Groß Daberkow.  
 8. 299000 □R. 4 B. ○
- 1) Kreuzfrug Δ f. Dannenwalde.  
 Kronsberg, Meyerey I. f. Leppin.  
 173. 20.
- Krumbeck, nach der Ver- Geheimeraths-Präsident  
 messung v 1728 haltend Ulrich Otto v. Dewig  
 792965 □R. Rheinl., Erben.  
 excl. eines streitigen Re-  
 vier Holzes von 47119  
 □R. Rheinl.
- 2) (4½) Leppin, VIII. 21. Christian Carl Friedrich  
 8. 557000 □R. ○ Ω von Dergen. (1).  
 und Δ [ Z. R.

- 2) (1½) \* Lichtenberg, V. 108. 30. Meyeren, II. 11. 2. 572000 □R. ○  
 Ω [ Z. R.
- Liebeck, Meyeren
- 2) (3¼) Liepen, III. 291. 24. 255000 □R. ○
- 2) Luisehof, I. 166. 1.
- 2) (6) Lübbersdorf, VII. 208. 14. 592000 □R. 3 B. ○ Ω [
- 2) Maßdorf, II. 282. 16. 194000 □R.
- 2) Mildenitz IX. 285. 7. 904000 □R. 8 B. u. C. ○ △
- 2) (2½) Müllenbeck, IV. 184. 3. 522000 □R. ○ [
- 2) u. 3) (6½) Reddemin, VI. 190. 22. 557000 □R. 2 C. ○ Ω [ ⅔tel lehnbar, ⅓tel Allodium.
- 2) NeueKrug s. Hasenkrug
- 2) (6½) Neuenkirchen, VIII. 244. 17. 643000 □R. ○ Ω [ Z.
- 2) Reuhof, I. 31. 5.
- 2) (2) Reverin, V. 115. 2. 413000 □R. ○ Ω [ Z.
- 2) Ronnenmühle
- 2) Dersenhof, 234. 4.
- 3) Oldendorf, V. 70. 29. 292000 □R.
- 2) (8¼) Pleetz V. 240. 6. 327000 □R. Ω
- Friedr. Christian Leopold v. Wendessen. Pächter N. N. Burchard. Pächter der Meyeren N. N. Fuchs.
- f. Brohm.
- Johann David Otto Berlin. (½)
- f. Neuenkirchen.
- Vice-Landmarschall von Derszen.
- Amtsbrath Heinrich Friedrich Bernh. Siemssen. f. Groß Daberkow (½). Pächter Schubbert.
- Johann Emanuel Hoth.
- Cammerherr Gustav von Derszen. (½).
- f. Groß Milzow.
- Ernst von Berg.
- f. Brunn.
- Ritter Ulrich Philipp von Behr = Regendant.
- f. Usadel.
- f. Helpt.
- f. Domainen des Amts Feldberg.
- Erblandmarschall Graf Carl v. Zahn. Pächter Carl Hermann Runge.
- 2)

- 2) (1 $\frac{1}{2}$ ) Podewall, II. 267. 24. 215000 □ R. Z. ○ Justizrath Walther.
- 1) Polgermühle ☿ f. Dannenwalde.
- 1) Pözerne ♀ ♂ f. Dannenwalde. Pächter Volkmann.
- 3) (3) Prillwitz, II. 190. 25. 460000 □ R. ○ [ ♂ Z. Herzogl. Geheime Commission, f. Cabinetsamt.
- 2) (4) Quadenschönfeld, Meyeren. VI. 67. 26. 480000 □ R. ○ [ Z. Rittmeister Adolph Friedrich Sigism. v. Warburg, zu Hohen Landin.
- 1) Qualzow, jetzt Voltenshof genannt, 690. 15 ganze Schfl., 144114 □ R. f. Blumenow Carl Friedrich Heinrich Volt.
- 2) (8 $\frac{1}{2}$ ) Ramelow, IV. 135. 12. 422000 □ R. ♂ ♀ f. Pleez.
- 2) (3 $\frac{1}{4}$ ) Ratten. Meyerey, VII. 101. 30. 520000 □ R. 5 B. ○ ☿ [ Z. R. Major Hans Christoph von Dergen Erben.
- 2) (5) Rehberg, III. 21. 322000 □ R. ○ △ △ f. Domainen des Amts Feldberg.
- 2) Riepe, I. 128. 9. f. Cammin.
- 1) Ringsleben, I. 196. 7. Z. R. f. Tornow.
- 2) Röddlin, IV. 42. 26. 858000 □ R. ○ △ ☿ Z. R. f. Domainen des Amts Feldberg.
- 2) Röddliner ☿ f. Röddlin
- 2) Roga, VII. 4. 24. 423000 □ R. 11 B. ○ ☿ △ 4. [ ♀ f. Pleez (2).
- 2) (10 $\frac{1}{4}$ ) Roggenhagen, VIII. 3. 28. 770408 □ R. ○ ♀ [ f. Cölpin. (2). Pächter Johann Baltz.
- 2) Rohrkrug △ ♀ f. Gahlenbeck. Krüger u. Müller Jul. Fr. Witt.



- 3) Rossow, III. 138. 20. Aug. Friedr. Peters (1/4).  
223000 □R. ○ ♂
- 2) Rothehaus f. Lichtenberg.
- 2) Rutheim, I. 13. 29. f. Eichhorst.
- 2) (4 1/3) Sadelkow, VI. Hauptmanns Georg Ernst  
115. 30. 336000 □R. Altwich von Ahrenstorf  
○ ♂ △ u. [ Erben (2).
- 2) Salow, XI. 50. 24. f. Pleesz (2).  
781000 □R. ○ ♂  
[ Z.
- 2) (4 1/4) Sandhagen III. Kirchenöconomie zu Fried-  
78. 20. 260000 □R. land (1).  
12 B. und C. ○  
♁ [
- Ehemaliger Klockow- Christian Friedr. Rohr-  
scher Antheil 205. 17. beck.
- 3) Sandmühle S. ♀ f. Cabinetsamt.
- 2) (6) Schönhausen, V. Eugen Christoph Alexan-  
291. 22. 483000 □R. der von Rieben.  
○ ♂ △ u. [
- 2) Schwanbeck, VIII. 167. f. Pleesz (2).  
30. 522000 □R. 14 B.  
○ ♀ △ u [
- 2) (7) Schwichtenberg, Stadtcämmeren zu Fried-  
III. 229. 6. 287000 land.  
□R. 8 B. 5 C. ○  
♁ △ [
- 2) Sophienhorst, I. 1. 5. f. Helpt.
- 2) Staven, steuert statt Johann Gottfried Schul-  
Sponholz von V. 127. ze.  
22. und ist noch nicht  
vermessen. ○ [

- 2) (1) Stolpe, III. 17. 12. f. Quadenschönfeld.  
225000 □R. ♂
- 2) Stubbenkrug, ist Carls- f. Godenschwege.  
hof
- 1) Tornow, VI. 58. 15. Friedrich Georg v. Buch  
1,200000 □R. 2 C. ○  
♂ Δ [ ♂
- 3) Tornow, Meyeren, f. Reddemin.  
259. 8.
- 2) Tornowshof, Meyeren, f. Wittenhagen.  
I. 64. 27.
- 2) (4) Trossenhagen, VIII. Cammerrath Joh. Carl  
26. 23. 531000 □R. ○ David Zimmermann,  
♂ [ von Nehringen (1).
- 2) Ulrichshof, I. 49. 8. f. Groß Milzow.
- 3) Ufsadel, III. 60. 244000 } f. Domainen des Amtes  
□R. Δ Strelitz.
- 3) —♂ auch Nonnen- }  
mühle
- 2) Voigtsdorf V. 281. 20. Rath u. Syndicus Georg  
352000 □R. 5 B. Δ Ludwig Berlin. (1)  
und [ Pächter: Carl Dbe-  
brecht.
- 1) Vorheide, I. 72. 22. f. Rehberg. Domainen  
des Amtes Feldberg.
- 2) u. 3) (3) Waschkendorf, f. Domainen des Amtes  
I. 200. 11. 271000 Feldberg.  
□R. ○ [
- 3) (4½) Weisdin, III. 132. f. Cabinetsamt.  
28. 891000 □R. ○  
Δ [
- 1) Wendfeld, I. 235. 13. f. Prillwitz, Cabinetsamt.  
3)

- |  |  |
|--|--|
| 3) Wilhelminenhof  | f. Blumenhagen, Domänen des Amts Strelitz.   |
| 2) Wittenborn I. 223. 13.<br>596000 □ R. R. und<br>Z. O        | Carl Ernst Friedr. Heinrich Helmuth v. Dergem.<br>Pächter Lemcke.  |
| — Galenbeck'scher Antheil I. 210. 14. 396000<br>□ R. R. und Z. | f. Galenbeck. Pächter<br>Lemcke.<br>Johannisberg.  |
| 2) (1) Wittenhagen, II.<br>258. 50. 318000 □ R.<br>O Ω [       | Landrath und Domherr<br>von Rhade Erben.<br>Pächter: Friedr. Stephan<br>Beatus Carl Ludwig<br>von Hollstein. |
| 2) (1) Brechen (Alt) IV.<br>150. 312000 □ R. O Ω               | Otto Gottlob von Raven<br>Erben. Pächter: Carl<br>Ludwig Schmidt.  |
| 2) Wüsten Milzow<br>Zahren                                     | f. Klein Milzow.<br>f. Barstorf.<br>Pächter Bathe.   |
| 3) Zippelow, II. 7. 26.<br>156000 □ R. O R.                    | f. Prillwitz. Cabinetsamt.   |

## V e r z e i c h n i s s

der Städte und Flecken im Herzogthum Mecklenburg-Strelitz und der vom Advent 1812 bis dahin 1813 Gebornen, Gestorbenen, Copulirten und Confirmirten.

Residenzstadt Neustrelitz hat 15 öffentliche Gebäude und 288 catastrirte Häuser, außer dem Schloß und den in der Gegend des Schlosses auf der Burg, Schloßfreiheit und auf dem Bauhose liegenden Herrschaftlichen Häusern, wie auch der Wohnung des Bildmeisters und Aufsehers im Thiergarten, desgleichen der daneben liegenden Wohnung des Hundewärters, und des Hundehofs. Die Menschenzahl war im ganzen Umfange der Stadt, nach der im November 1813 vorgenommenen Zählung

|    |                     |             |
|----|---------------------|-------------|
| 1) | in der Stadt selbst |             |
|    | männliche —         | 1786        |
|    | weibliche —         | 2136        |
|    |                     | 3922 Seelen |

|    |   |       |
|----|---|-------|
| 2) | auf der Burg, Schloßfreiheit und dem Bauhof |       |
|    | männliche —                                 | 111   |
|    | weibliche —                                 | 143   |
|    |   | 254 — |

|    |                 |      |
|----|-----------------|------|
| 3) | Militärpersonen | 61 — |
|----|-----------------|------|

Summa — 4237 Seelen.

⊙ ⊙ F F. Der Cämmerei gehört der Hof Dorwitz. Zur Stadt gehören die auf der ehemaligen Zierker und Dorwitzer Feldmark liegenden Parzellen und die Hauswiesen bey Dorwitz und bey der Wassermühle. Es wohnen in der Stadt 2 Apotheker, 3 Barbierer, 22 Bäcker, 1 Bildhauer, 3 Böttcher, 2 Buchbinder, 2 Büchschäfter, 2 Damastweber, 4 Drechsler, 1 Fischer, 22 Garnweber, unter

unter denen ein Freimeister, 2 Glaser, 3 Goldschmiede, 6 Grobschmiede, 1 Gürtler, 1 Handschuhmacher, 3 Hutmacher, 10 Kaufleute, unter denen 5 von jüdischer Nation, 1 Klemptner, 2 Knopfmacher, 7 Krämer, 2 Kürschner, 2 Leinbleicher, 1 Portrait-, 1 Stubenmahler, 4 Maurer, 1 Müller, 1 Radler, 2 Nagelschmiede, 3 Pantoffelmacher, 4 Perückenmacher, 1 Petschierstecher, hält sich aber zur Zeit nicht hier, sondern in Güstrow auf, 5 Sattler, 7 Schlächter, unter denen 1 Freimeister, 1 Schleifer, 7 Schösser, 53 Schneider, worunter 4 Freimeister und 2 Wittwen, 1 Schönfärber, 1 Schornsteinfeger, 46 Schuster, worunter 1 Freimeister, 1 Seiler Wittwe, 2 Sporer und 1 Spritzenbaumeister, 4 Stell- und Rademacher, worunter 1 Freimeister, 1 Stuhlmacher, 1 Tapezierer, 20 Tischler, unter denen 3 Wittwen und 2 Freimeister, 3 Töpfer, 4 Uhrmacher, 1 Zimmermeister, 1 Mechanikus.

Die Vorderstadt Neubrandenburg hatte im Monat May 1812

1) Menschenzahl 4852.

2) Innerhalb der Stadt volle Häuser 263

— — — halbe — 154

— — — Viertel — 192

— — — Achtel — 36

———— 645

3) Außerhalb der Ringmauern der Stadt

volle Häuser . . . 2

halbe — . . . 2

bewohnbare Gartenhäuser . . . 3

also in allem ohne die Herzogl. Haupt-  
u. Nebengebäude, imgleichen ohne  
die Kirchen- u. Schulgebäude und  
ohne alle der Stadt zugehörigen  
Gebäude . . . 652 Häuser.

Vor den Thoren sind 93 Scheuren.

Es befinden sich in der Stadt 80 Ackerleute, 2 Apotheker, 56 Bäcker, 1 Bildhauer, 1 Blumenmacher, 12 Böttcher, 5 Brandweinbrenner, 9 Brauer, 3 Buchbinder, 1 Buchdrucker, 1 Büchsenmacher, 1 Conditior, 7 Drechsler, 2 Färber, 4 Fischer, 1 Gärtner, 2 größere Gastwirthe, 13 kleinere Gastwirthe, 3 Glaser, 1 Glashändler, 5 Goldschmiede, 2 Gürtler, 19 Häker oder Fett Händler, 2 Handschuhmacher, 6 Hufschmiede, 6 Hutmacher, 1 Instrumentenmacher, 1 Kammacher, 13 Kaufleute, 3 Kleinbinder, 3 Kleinschmiede, 2 Klempler, 3 Knopfmacher, 3 Korbmacher, 2 Kürschner, 3 Kupferschmiede, 2 Lackirer, 3 Loggärber, 3 Maler, 4 Mauermeister, 2 Radler, 4 Nagelschmiede, 6 Pantoffelmacher, 5 Perückenmacher, 1 Pfeifenmacher, 1 Posamentirer, 7 Sattler, 16 Schlächter, 2 Schleifer, 49 Schneider, 1 Schornsteinfeger, 30 Schuster, 2 Seifensieder, 4 Seiler, 1 Sporer, 3 Stellmacher, 2 Stuhlmacher, 23 Tischler, 5 Töpfer, 10 Tuchmacher, 1 Tuchscherer, 3 Uhrmacher, 22 Weber, 3 Weinhändler, 2 Weißgärber, 7 Wundärzte, 3 Zeugschmiede, 4 Zimmermeister, 3 Zinngießer und 1 Feilenhauer.

In der Stadt ist eine Tabacksfabrik, den Erben des Kaufmanns J. G. Mumm gehörig, eine chemische Fabrik des Hofapothekers Wegener und Sohn, und 2 Cattanndruckereyen der Schönfärber Koch und Theodor Poplovsky.

Der Stadt gehören: a) das Liepzer Bruch nebst den dazu gehörigen Gebäuden, der Nonnenhof genannt, welches einen Flächeninhalt von 278432 □R hat, und an den Cammerath Zimmermann von Mehlingen verpachtet ist. b) Die hinterste Mühle U 3, nebst der Schneides-, Del-, Walk- und Lohmühle, und die mittellste Mühle U 2 hat der Müller Christian Zimmermann in Pacht. c) Die Del- und Lohmühle vor dem Star-

gard-

gardschen Thore, welche an den Müller Joachim Christian Mehls verpachtet ist. d) Die Papiermühle besitzt der Papierfabrikant Wilhelm Krüger in Erbpacht.

Friedland hat 480 Häuser und 196 $\frac{1}{2}$  Erben. Vor den Thoren befinden sich 206 Scheuren. Der Cämmerey gehört das ritterschaftliche Gut Schwichtenberg und die Mecklenburgische Kavel, an der Pommerschen Gränze, und der Kirchenöconomie das Dorf Sandhagen. Die Menschenzahl war im ganzen Umfange der Stadt nach der Anno 1811 vorgenommenen Zählung 3369. Es wohnen in der Stadt:

1 Apotheker, 57 Bäcker, 2 Böttcher, 2 Buchbinder, 4 Drechsler, 1 Färber, 1 Fischer, 1 Gärtner, 2 größere Gastwirthe, 2 Gelbgießer, 2 Glaser, 1 Goldschmid, 6 Herbergirer, 4 Hutmacher, 11 Kaufleute, unter welchen 6 Materialisten, 1 Kesselflicker, 1 Kleinbinder, 1 Klempner, 2 Knopfmacher, 2 Korbmacher, 6 Kürschner, 1 Kunstdrechsler, 2 Kupferschmiede, 1 Leinbleicher, 1 Lohgärber, 1 Maler, 2 Mauermeister, 5 Müller, 2 Radler, 5 Nagelschmiede, 1 Perückenmacher, 1 Pfeifenmacher, 3 Riemer, 4 Sattler, 12 Schlächter, 7 Schlösser, 9 Schmiede, 32 Schneider, 1 Schornsteinfeger, 71 Schuster, 2 Seiler, 5 Stell- und Rademacher, 2 Stuhlmacher, 12 Tischler, 6 Töpfer, 8 Tuchmacher, 2 Uhrmacher, 18 Weber, 1 Weinhändler, 7 Weißgärber, 4 Wundärzte, 1 Ziegler, 4 Zimmermeister, 1 Zinngießer.

Es befindet sich hier ein Hospital für verarmte Bürgerfamilien. Der erste Bürgermeister ist Inspector desselben, der Stadtsyndicus Registrator, und der Provisor: Carl Moritz Michel Schramm. An Feuerlöschungsanstalten sind vorhanden: 4 große metallne Sprüzen, 1 metallne Trage-

Tragesprünge, 556 lederne Eimer, 30 Feuerleitern, 24 Feuerhaken, und eben so viele Rufen und Schleifen. Außer der auf dem Markte befindlichen Wasserkunst sind 24 öffentliche und 218 Privatbrunnen vorhanden. In der Stadt ist eine Tobacksfabrik, deren Eigenthümer der Postmeister Fischer, und eine Spielkartenfabrik, E. H. Willer und Comp. zuständig. Die Stadt besitzt ferner 1 O Müller Greck, 4 O Daniel und Martin Schumacher, Johann Sternberg, Friedrich Köhl. Eine Walk-, Loh- und Delmühle, Ahlenfeldt. Eine Kalk- und Ziegelbrennerey, Schädler.

Woldegk hat 298 Häuser — 116½ Erben. Am Schlusse des Jahres 1812 war die Menschenzahl 1618.

In der Stadt wohnen: 1 Apotheker, 17 Bäcker, 7 Böttcher, 1 Büchsenmacher, 4 Drechsler, 1 Fischer, 2 Glaser, 6 Grobschmiede, 3 Hutmacher, 7 Kaufleute, 5 Kleinschmiede, 1 Knopfmacher, 1 Kürschner, 2 Lohgärber, 6 Mauermeister, 7 Müller, 1 Radler, 2 Nagelschmiede, 1 Perückenmacher, 3 Sattler, 8 Schlächter, 19 Schneider, 1 Schornsteinfeger, 1 Schönfärber, 54 Schuster, 3 Seiler, 3 Stell- und Rademacher, 5 Tischler, 3 Töpfer, 4 Tuchmacher, 1 Wachsboffirer, 10 Weber, 3 Weißgärber, 2 Ziegler, 4 Zimmermeister, 2 Radler.

Die Lohmühle hat Georg Rudolph Ganz in Pacht. 7 Windmühlen: die 5 ersten entrichten ihre Grundpacht an die Cämmerey, die 2 letzten an die Kirchenöconomie. 1) Carl Hagemeister. 2) Behrend Carl Schlee. 3) Christian Budde. 4) Johann Christian Budde. 5) Bos. 6) Johann Budde. 7) Johann Köppen. Stadtziegler ist Franz Gundlach.



Alt-Strelitz hat mit Einschluß der Amtsfreiheit und des Bauhofes 580 Häuser, mit Ausschluß derselben aber 517 Häuser, worunter 43 ganze, 158 halbe und 116 viertel Erben. ○ 77 Nach der im December 1812 vorgenommenen Zählung betrug die Seelenzahl auf städtischem Territorio 1913 christlicher, und auf Mich. 1813 464 jüdischer Religion. Der Cämmerey gehört das Vorwerk Marly, und der Lowizer oder Knackentrug. Ersteres ist verpachtet an Friedrich Boorz, der letztere an Carl Keybel.

In der Stadt wohnen: 1 Apotheker, 21 Bäcker, 4 Böttcher, 4 Fürstenbinder, 3 Drechsler, 2 Glaser, 1 Goldschmidt, 7 Grobschmiede, 1 Gürtler, 2 Handschuhmacher, 24 Höker, 1 Hutmacher, 1 Kaufmann, 2 Kleinschmiede, 1 Klemptner, 1 Knopfmacher, 1 Kürschner, 1 Kupferschmid, 3 Lohgärber, 3 Mauermeister, 1 Müller, 1 Radler, 1 Nagelschmid, 1 Pantoffelmacher, 1 Perückenmacher, 3 Raschmacher, 3 Sattler, 10 Schlächter, 22 Schneider, 1 Schönfärber, 1 Schornsteinfeger, 44 Schuster, worunter 2 Freimeister, 1 Seifensieder, 1 Seiler, 4 Stell- und Rademacher, 1 Stuhlmacher, 7 Tischler, 3 Töpfer, 12 Weber, 2 Zimmermeister, 1 Pfeifen- und Schwammdosensfabrikant.

In der Stadt ist eine Leder- und Tobacksmannufactur und eine Methbrauerey, erstere gehört den Michel Levin Cohn Erben, und letztere betreibt Joseph Simon.

Die Cämmerey hat eine Ziegeley: der Ziegler heißt Johann Niclas. Die Mühlen in und vor der Stadt gehören der Wittwe Mühlenmeisterin Lehmann.

Fürstenberg hatte vor dem letzten Brande am 26sten May 1807 235 Häuser, nehmlich 70 ganze, 119 halbe Häuser und 46 Buden. Es wohnen in der Stadt:

Stadt: 27 Ackerleute, 1 Apotheker, 7 Bäcker, 4 Böttcher, 2 Drechsler, 1 Färber, 1 Fischer, 3 größere Gastwirth, 1 Glaser, 5 Häker, 5 Hufschmiede, 2 Hutmacher, 12 Kaufleute, 4 Kleinschmiede, 1 Knopfmacher, 1 Kürschner, 3 Mauermeister, 1 Nagelschmied, 1 Pantoffelmacher, 1 Perückenmacher, 1 Sattler, 2 Schiffbauer, 7 Schlächter, 14 Schneider, 1 Schornsteinfeger, 38 Schuster, 1 Seifensieder, 4 Seiler, 3 Stellmacher, 13 Tischler, 2 Töpfer, 22 Tuchmacher, 1 Tuchscheerer, 5 Weber, 1 Weißgärber, 2 Wundärzte, 4 Zimmermeister, 1 Handschuhmacher, 1 Lederthauer.

Seit dem letzten Brande sind bis zum December 1810 43 neue Häuser wieder erbauet.

Die Seelenzahl der Judenschaft betrug auf Mich. 1813 197.

Stargard hat 141 Häuser. Im Dec. 1812 war die Menschenzahl 981.

In der Stadt sind: 1 Apotheker, 6 Bäcker, 1 Böttcher, 1 Chirurgus, 1 Drechsler, 8 Garnweber, 4 Grobschmiede, 2 Häker, 2 Hutmacher, 1 Kupferhändler, 3 Maurer, 1 Nagelschmied, 1 Pfeifenmacher, 1 Raschmacher, 3 Sattler, 3 Schlächter, 2 Schlösser, 12 Schneider, 26 Schuster, 4 Stellmacher, 5 Tischler, 2 Töpfer, 24 Tuchmacher, 1 Walkmüller, 1 Weißgärber, 4 Zimmermeister.

Wesenberg hat 171 Häuser, und unter diesen 102 Erben. Die Menschenzahl ist 958.

Es wohnen hier: 1 Apotheker, 1 Bader, 12 Bäcker, 4 Böttcher, 1 Drechsler, 1 Fischer, 2 Gastwirth, 6 Grobschmiede und 1 Kleinschmied, 1 Handschuhmacher, 1 Hutmacher, 1 Kesselflicker, 3 Krämer, 2 Mauermeister, 1 Müller, 1 Nagelschmied, 1 Scheerenschleifer, 1 Schlächter, 10 Schneider, 43 Schuster, 2 Schutzjuden, 1 Seiler,

ler, 5 Stell- und Rademacher, 4 Tischler, 2 Töpfer, 45 Tuchmacher, 2 Tuchscherer, 14 Weber, 1 Zimmermeister.

Der Marktflecken **Mirow** hat außer den beyden Herzoglichen Schlössern und den dazu gehörigen Gebäuden und Nebengebäuden, 109 Feuerstellen. Im Jahr 1810 war die Menschenzahl 1024, mit Einschluß der auf dem Bauhof wohnenden. ○

Im Flecken wohnen: 1 Apotheker, 46 Arbeitsleute, 7 Bäcker, 1 Barbier, 1 Barbiererwittwe, 2 Böttcher, 2 Drechsler, 1 Fischer, 11 Garnweber, 2 Gastwirthe, 2 Grobschmiede, 1 Handschuhmacher, 1 Hutmacher, 2 Kaufleute, 1 Mauermeister, 1 Müller, 1 Musicus, 1 Nagelschmied, 1 Rade- und Stellmacher, 1 Sattler, 3 Schlächter, 2 Schlösser, 14 Schneider, 1 Schönfärber, 1 Schornsteinfeger, 13 Schuster, 9 Schutzjuden mit 2 Knechten, 7 Tischler, 1 Tobacksspinner, 3 Töpfer, 2 Zimmermeister, 4 Herberger, 5 Bier- und Brandweinschenken.

In der Brenn- und Brauerey und auf dem Bauhose sind 13 Menschen.

Der Marktflecken **Feldberg** hat 60 Feuerstellen, mit Inbegriff der Einlieger-Wohnungen. ○

Es wohnen hier: 19 Arbeitsleute, 1 Drechsler, 1 Fischer, 4 Fischkarrer, 1 Gastwirth, 1 Grobschmied, 1 Mauermeister, 1 Sattler, 1 Schlächter, 3 Schneider, 5 Schuster, 1 Spielmann, 2 Tischler, 1 Töpfer, 2 Weber, 1 Zimmermeister, 1 Zinngießer.

Verzeichniß der vom 1sten Advent 1812 bis 1sten Advent 1813 im Herzogthum Mecklenburg-Strelitz Gebornen, Gestorbenen, Copulirten und Confirmirten.

|                            | Geboren |     | zus.<br>säml. | Gestorb. |     | zus.<br>säml. | Cop.<br>Paar | Confirmirt        |       | Zusammen        | Unter den Gebor-<br>nen waren:                     |                       | Unter den Gestorbenen<br>waren: |                        |                  |      |              |
|----------------------------|---------|-----|---------------|----------|-----|---------------|--------------|-------------------|-------|-----------------|--|-----------------------|---------------------------------|------------------------|------------------|------|--------------|
|                            | m.      | w.  |               | m.       | w.  |               |              | M.                | W.    |                 | unehl.<br>Geburten                                 | Zwilling-<br>Geburten | von 80 bis<br>90 Jahr           | von 90 bis<br>100 Jahr | über<br>100 Jahr |      |              |
| a) in den Städten          |         |     |               |          |     |               |              |                   |       |                 |  |                       |                                 |                        |                  |      |              |
| Neustrelitz, Hofgemeine    | 21      | 15  | 36            | 25       | 18  | 43            | 15           | 17                | 18    | 35              |  |                       |                                 |                        |                  |      |              |
| — Stadtgemeine             | 39      | 33  | 72            | 28       | 22  | 50            | 17           | 28                | 33    | 61 incl. Clerck |  |                       |                                 |                        |                  |      |              |
| Neubrandenburg —           | 75      | 82  | 157           | 98       | 99  | 197           | 36           | nicht             | ange- | geben.          |  |                       |                                 |                        |                  |      |              |
| Friedland —                | 72      | 55  | 127           | 47       | 63  | 110           | 26           | —                 | —     | 97              |  |                       |                                 |                        |                  |      |              |
| Boldegk —                  | 39      | 33  | 72            | 59       | 43  | 102           | 28           | —                 | —     | 50              |  |                       |                                 |                        |                  |      |              |
| Altstrelitz —              | 38      | 38  | 76            | 51       | 39  | 90            | 19           | 27                | 31    | 58              |  |                       |                                 |                        |                  |      |              |
| Stargard —                 | 23      | 23  | 46            | 22       | 9   | 31            | 7            | 16                | 16    | 32              |  |                       |                                 |                        |                  |      |              |
| Wesenberg —                | 24      | 16  | 40            | 26       | 24  | 50            | 11           | 11                | 12    | 25              |  |                       |                                 |                        |                  |      |              |
| Fürstenberg —              | 33      | 29  | 62            | 30       | 31  | 61            | 15           | 22                | 30    | 52              |  |                       |                                 |                        |                  |      |              |
| Summa                      | 364     | 324 | 688           | 386      | 348 | 734           | 174          | —                 | —     | —               |  |                       |                                 |                        |                  |      |              |
| b) im Flecken Mirrow —     | 20      | 14  | 34            | 18       | 12  | 30            | 5            | 34                | 28    | 62              |  |                       |                                 |                        |                  |      |              |
|                            |         |     |               |          |     |               |              | incl. der Dörfer. |       |                 |  |                       |                                 |                        |                  |      |              |
| c) auf dem platten Lande   |         |     |               |          |     |               |              |                   |       |                 |  |                       |                                 |                        |                  |      |              |
| Im Friedländsch. Synodus:  |         |     |               |          |     |               |              |                   |       |                 |  |                       |                                 |                        |                  |      |              |
| Eisinsul. —                | 64      | 67  | 131           | 42       | 55  | 97            | 37           | 46                | 39    | 85              |  |                       |                                 |                        |                  |      |              |
| Transinsul. —              | 86      | 71  | 157           | 80       | 83  | 163           | 56           | 67                | 43    | 110             |  |                       |                                 |                        |                  |      |              |
| Im Boldegkschen Synodus:   | 122     | 114 | 236           | 91       | 87  | 178           | 56           | 48                | 62    | 110             |  |                       |                                 |                        |                  |      |              |
| — Stargardschen —          | 131     | 115 | 246           | 138      | 138 | 276           | 65           | 72                | 60    | 132             |  |                       |                                 |                        |                  |      |              |
| — Mirrowschen —            | 58      | 47  | 105           | 53       | 39  | 92            | 24           | 11                | 9     | 20              |  |                       |                                 |                        |                  |      |              |
| — Strelitz-Wesenbergischen | 168     | 152 | 320           | 157      | 118 | 275           | 60           | 99                | 98    | 197             |  |                       |                                 |                        |                  |      |              |
| In der Extra Synode        | 16      | 28  | 44            | 24       | 18  | 42            | 12           | 19                | 7     | 26              |  |                       |                                 |                        |                  |      |              |
| Summa                      | 645     | 594 | 1239          | 585      | 538 | 1123          | 310          | 361               | 318   | 680             |  |                       |                                 |                        |                  |      |              |
| in den Städten —           | 364     | 324 | 688           | 386      | 348 | 734           | 174          | —                 | —     | —               |  |                       |                                 |                        |                  |      |              |
| im Flecken Mirrow          | 20      | 14  | 34            | 18       | 12  | 30            | 5            | —                 | —     | —               |  |                       |                                 |                        |                  |      |              |
| Zusammen                   | 1029    | 932 | 1961          | 989      | 898 | 1887          | 489          | —                 | —     | —               |  |                       |                                 |                        |                  |      |              |
|                            |         |     |               |          |     |               |              |                   |       |                 | Jüdische Gemeinden zu Altstrelitz und Fürstenberg. |                       |                                 |                        |                  |      |              |
|                            |         |     |               |          |     |               |              |                   |       |                 | Von Michaelis 1812 bis Michaelis 1813.             |                       |                                 |                        |                  |      |              |
|                            |         |     |               |          |     |               |              |                   |       |                 | Geboren  |                       | zus.                            | Gestorben              |                  | zus. | Cop.<br>Paar |
|                            |         |     |               |          |     |               |              |                   |       |                 | M.   | W.                    |                                 | M.                     | W.               |      |              |
| 1) in Altstrelitz —        |         |     |               |          |     |               |              |                   |       |                 | 3  | 6                     | 9                               | 3                      | 6                | 9    | 5            |
| 2) in Fürstenberg          |         |     |               |          |     |               |              |                   |       |                 | 2  | —                     | 2                               | 1                      | —                | 1    | 3            |



Verzeichniß  
der  
abgehenden und ankommenden Posten  
in den  
Städten des Herzogthums Mecklenburg-  
Strelitz.

---

I. Postcourse in Neustrelitz. Die fahrende Post nach Neubrandenburg, Güstrow, Rostock Schwerin und dem Raseburgischen, auch nach Friedland, Anklam, ein Theil von Vorpommern, Schwedisch Pommern und Rügen, geht ab Sonntags Nachmittags 3 Uhr und Mittwoch Abends 10 Uhr; kommt an Mittwoch Abends gegen 7 Uhr und Sonnabend Abends spät.

Die fahrende Post über Fürstenberg und Zehdenick nach Berlin, der Neumark, Schlessien, Sachsen, Pohlen, Oesterreich, Westphalen, allen mit täglichen deutschen Staaten, Frankreich, Italien, Spanien 2c.; ferner über Altstrelitz und Lychen nach Stettin, ganz Hinterpommern, Preußen, Rußland 2c., geht ab Montag und Freitag Morgens um 7 Uhr. Erstere kommt an Dienstag und Sonnabend Nachmittags, letztere Mittwoch Abends 5 Uhr und Sonntag Nachmittags 3 Uhr.

Die fahrende Post über Altstrelitz und Mirow nach Lenzen, Hamburg, Dännemark, den übrigen Hanseestädten, den hannöverschen Ländern und Holland, geht ab Dienstag und Sonnabend Mittags, kommt an Dienstag und Sonnabend Morgens 7 Uhr.

Die reitende Post nach Hamburg ic. geht ab Dienstag und Sonnabend Abends 7 Uhr, kommt an Sonntag und Donnerstag Nachmittags.

Die reitende Post über Lychen nach Stettin ic. geht ab Mittwoch Nachmittags 4 Uhr und Sonnabends Abends 7 Uhr, kommt an Sonntags Nachmittags 3 Uhr und Mittwoch Abends 5 Uhr.

Die reitende Post über Wahren nach Güstrow, Schwerin und Rostock geht ab Dienstag und Sonnabend Mittags 1 Uhr, kommt an Dienstag und Sonnabend Morgens 8 Uhr.

Der Postbote nach Feldberg geht ab Dienstag und Sonnabend, Vormittags 10 Uhr, kommt an Montag und Freitag Abends.

II. Altstrelitz ist von dem Cours in Neustrelitz nur insoferne verschieden, daß 1) die fahrende Post nach Neubrandenburg Sonntag Nachmittags 1 Uhr und Mittwoch Nachmittags 4 Uhr abgeht und eine Stunde später ankommt, als in Neustrelitz, — 2) daß die Berliner und die Hamburger fahrende Post eine Stunde früher ankommen, und eine Stunde später abgehen, als in Neustrelitz, — und 3) daß die Wahrensche reitende Post in Altstrelitz eine Stunde später ankommt, und eben so viel zeitiger abgeht, als in Neustrelitz.

Die fahrende Post über Lychen und Templin nach Stettin geht ab Montag und Freitag Nachmittags, kommt an Dienstag u. Sonnabend Abends.

Die

Die reitende Post nach Hamburg geht ab Dienstag und Sonnabend Abends gegen 12 Uhr, kommt an Sonntag und Donnerstag Nachmittags.

Die reitende Post über Lychen und Prenzlau nach Stettin gehet ab Sonntag und Donnerstag Mittags, gleich nach Ankunft der Hamburger reitenden Post, kommt an Dienstag und Sonnabend Abends spät.

Zwischen Neu- und Altstrelitz gehen täglich Posten, außer am Donnerstag, wo nur allein die Hamburger reitende Post von Alt- nach Neustrelitz befördert wird.

III. Neubrandenburg. Die fahrende Post nach Friedland, Anklam, Demmin, Schwedisch Pommern, Vor- und Hinter-Pommern, Preußen, Rußland u. s. w., geht ab Sonntag Abends 9 Uhr und Donnerstag Mittags 12 Uhr, kommt an Mittwoch und Sonnabend Morgens 7 Uhr.

Die fahrende Post nach Stavenhagen, Malchin, Güstrow, Rostock, Wismar und Schwerin geht ab Sonntag Abends 9½ Uhr und Donnerstag Morgens 6 Uhr, kommt an Mittwoch und Sonnabend Mittags.

Die fahrende Post nach Neustrelitz, Altstrelitz und Berlin, nach Sachsen, Schlessien, Westphalen u. s. w.; ferner über Mirow nach Lenzen und Hamburg &c. geht ab Mittwoch Mittags 12 Uhr und Sonnabend Nachmittags nach Ankunft der Güstrower Post, die aber bey schlechten Wegen des Mittwochs nicht abgewartet wird; kommt an Sonntag Abend 9 Uhr und Donnerstag Morgens 5 Uhr.

Der Bote nach Woldegk geht ab Montag und Donnerstag Vormittags 11 Uhr, kommt an: an denselben Tagen des Morgens um 9 Uhr.



Der Bote nach Penzlin geht ab nach Ankunft der Güstrower Post, Sonntag Morgens 7 Uhr und Mittwoch Mittags 12 Uhr, und kommt an denselben Tagen zurück.

Wegen des Stargardschen Postbotens siehe unten Stargard.

IV. Friedland. Die fahrende Post nach Anklam, Demmin, Greitswald, Wolgast, Stralsund, Rügen, Usedom, Schwienemünde, Stettin, Preußen ic. geht ab Montag und Freitag Morgens 6 Uhr, kommt an Montag und Freitag Abends 10 Uhr.

Die fahrende Post über Neubrandenburg nach Neustrelitz, Altstrelitz und Berlin ic., über Altstrelitz und Mirow nach Hamburg ic., ferner über Neubrandenburg nach Güstrow, Rostock und Schwerin geht ab Montag und Freitag Abends um 10 Uhr, kommt an Montag Morgens und Donnerstag Abends 8 Uhr.

V. Woldegk. Montag und Donnerstag Morgens geht ein Postbote nach Neubrandenburg, und kommt am Abend desselben Tages zurück.

Montags und Freitags Morgens geht auch ein Postbote nach Prenzlau und kommt am Dienstag und Sonnabend Abends von da zurück.

VI. Fürstenberg. Die fahrende Post über Zehdenick nach Berlin u. s. w. geht ab Montag und Freitag Nachmittags 2 Uhr, kommt an Dienstag und Sonnabend Vormittags

Die fahrende Post nach Alt- und Neustrelitz, dem Schwerinschen, nach Hamburg u. s. w. geht ab Dienstag und Sonnabend Vormittags nach Ankunft der Berliner; kommt an eine Stunde vor Abgang der Berliner.

VII.

VII. Wefenberg. Die fahrende Post über Mirow nach Hamburg geht ab Dienstag und Sonnabend gegen Abend, kommt an Montag und Freitag Nachmittags.

Die fahrende Post nach Strelitz geht ab nach Ankunft der Hamburger; kommt an vor Abgang der Hamburger Post.

Mit den durchgehenden Hamburger und Stettiner reitenden Posten werden keine Briefe ꝛ. befördert.

VIII. Stargard. Montag, Mittwoch, Donnerstag und Sonnabend Morgens geht ein Postbote nach Neubrandenburg, und kommt am Abend jeden dieser Tage von dort zurück.

IX. Mirow. Die fahrende Post über Wefenberg nach Alt- und Neustrelitz, nach Stettin u. s. w. geht ab Montag und Freitag Mittags; kommt an Dienstag und Sonnabend Abends spät.

Die fahrende Post über Wittstock nach Berlin und Hamburg geht ab nach Ankunft der Strelitzer Post; kommt an eine Stunde vor Abgang der Strelitzer Post.

Die reitende Post über Alt- nach Neustrelitz, Stettin ꝛ. geht ab Sonntag und Donnerstag Morgens; kommt an Mittwoch und Sonntags Morgens früh.

Die reitende Post nach Hamburg ꝛ. geht ab nach Ankunft der reitenden Post von Strelitz; kommt an Sonntag und Donnerstag Vormittags.

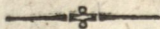

The first part of the book is devoted to a general history of the world, from the beginning of time to the present day. It is written in a simple and plain style, and is intended for the use of the young. The second part of the book is devoted to a history of the British Empire, from the reign of King Henry II to the present day. It is written in a more detailed and interesting style, and is intended for the use of the young. The third part of the book is devoted to a history of the United States of America, from the first settlement to the present day. It is written in a more detailed and interesting style, and is intended for the use of the young.

Dritter Theil.

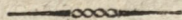

Fürstenthum Rakeburg.

Quinta de Maio

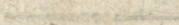

Foro de São Paulo

## Erste Abtheilung.

## L a n d e s s t a a t.

## Die Regierung.

(Ist zugleich Justizcollegium für das Fürstenthum. Von den Erkenntnissen derselben wird das Rechtsmittel der Supplication an die Landesregierung zu Neustrelitz eingewandt.)

Geheimer Justiz- und Geheimer Cammerrath Johann Philipp Seip.  
Regierungsrath Ernst Heinrich Friedr. von Bülow.

\* \* \*

Regierungssecretair: Christian August Duff.  
— Canzlist: Joh. Heinrich David Herrmanns, auch Organist an der Domkirche.  
— Pedell: Joh. Martin Schröder.  
— Philipp Schröder adj.  
— Executor: Matthias Fermor.

## Procuratoren.

Procurator Sponagel.  
Cammersecretair Nauwerk.  
Wilhelm von Wickede.

Gehei-

## Geheimes Archiv

steht unter der Direction des Geheimen Justizraths  
Seip.

Regierungssecretair Duft.

## Amtsgerichte.

## Schlagsdorf.

Amtshauptmann: Ludwig Johann Dankwarth.  
Oberamtmann: Georg Anton Drenkhahn.  
Amtmann: Christian Friedr. Anton Drenkhahn, adj.  
Actuarius: Carl Ludwig Holste.

\* \* \*

Amtslandreuter: Carl Greve zu Carlow.  
Joh. Jochim Klockmann, adj.  
Johann Christian Scharenberg zu  
Schlagsdorf.

Untervogte: Franz Knapjohann, zu Westerbeck.  
Johann Heinrich Schmöker.

## Schönberg.

Beamter: Gerichtsrath Christian Friedrich  
Zwachtmann.

Amtschreiber: Johann Georg Schleiermacher.

\* \* \*

Amtslandreuter: Johann Wilhelm Stäve.  
Untervogt: Heinrich Asmus Stender.

## Consistorium.

Consistorialrath und Superintendent Dr. Andreas  
Friedrich Gottlieb Glaser zu Neustrelitz.  
Geheimer Justiz- und Geheimer Cammerrath Seip.  
Regierungsrath von Bülow.  
Consistorialrath Probst Arndt.

\* \* \*

Secretair Duff, auch Regierungsecretair.  
Canzlist Herrmanns.  
Bedell Schröder. Philipp Schröder adj.

## Probst.

Carl Gottlob Heinrich Arndt, Consistorialrath.

Prediger, desgleichen Organisten, Küster  
und Schulmeister.

Rakeburg: Domkirche\*) Consistorialrath und Probst  
Arndt, zu Herrnburg 16 November  
1783, zu Rakeburg 2 May 1802.

Alle 14 Tage hält der Rector Rufwurm  
Sonntag Nachmittags Betstunde.  
welcher auch an den drey Haupt-  
festen Nachmittags in der Domkirche  
predigt.

\*) Die Häuser am BalMBERG und auf dem Innern  
Dombhof, die Hälfte der Häuser a) auf der Baek  
und Kömnis.

Organist: Canzlist Herrmanns.

Küster: Andreas Rudolph Dowaldt.

a) Anton Friedrich Hemping.

Schönberg: a) Bechelsdorf, b) Groß Bünsdorf,  
c) Klein Siems, Lindow, d) Lockwisch,  
Hof, Dorf und Mühle, e) Niendorf,  
Dindorf, f) Rabensdorf, Hof und Dorf,  
g) Netelsdorf, h) Sabow u. i) Wahlsdorf.

Pastor



Pastor primarius: Adolph Friedr. Zander, als  
zweiter Prediger 6 October 1794, als erster  
den 1 Jul. 1810.

Organist: Christoph Friedrich Kreuzfeldt.

Küster: vac.

- a) Hinrich Oldorp.
- b) Johann Bolkrath Busch.
- c) Asmus Wigger.
- d) Jochen Hamann.
- e) Johann Christoph Koopmann.
- f) Jochen Bof.
- g) Jochen Brockmann.
- h) Christoph Heinrich Möller.
- i) Johann Heinrich Möller.

Schönberg: zweite Pfarre a) Doitin Kessdorf, b)  
Groß Siems, Klein Bunsdorf, c) Kleinsfeld,  
d) Mahlzow, e) Petersberg, f) Raddingsdorf,  
Kottensdorf, g) Kupensdorf, h) Törpt,  
i) Driesdorf und Westerbeck.)

Zweiter Prediger: Johann Christian Friedrich  
Marrgraf, 17 Nov. 1811.

Organist wie oben. Küster vac.

- a) Hans Hinrich Ehlers.
- b) Hinrich Drogg.
- c) Johann Hinrich Meier.
- d) Friedrich Asmus.
- e) Heinrich Friedrich Renzow.
- f) Hans Jochen Heibel.
- g) Peter Säger.
- h) Heinrich Freitag.
- i) R. R. Schindler.

a) Carlow, b) Cronscamp, c) Klocksdorf, d) Kuhl-  
rade, Moriener Papiermühle, e) Reschow,  
Pogez, Samfow, Stove und Stovermühle.)

Joachim Lorenz Harnack, 28 Sept. 1800.

- a) Jacob Friedr. Wilh. Güttner, R.
- b) Niklas Warnke.
- c) Joachim Friedrich Lindenberg.
- d) Hinrich Saxe.
- e) Hans Jochen Meier.

v) Demern, (b) Groß Rünz, Klein Rünz, Röttgeln, mit der Ziegeley, Schaddingsdorf und Woitendorf im Mecklenburg-Schwerinschen Amt Rhena).

Wilhelm Christoph Ludwig Rudolphy, 1 April 1810.

- a) Joh. Joachim Julius Ferthin, R.
- b) Peter Hinrich Frank.

a) Herrsburg, (b) Düvennest, c) Groß Mist, Klein Mist, Lenschow, Lüdersdorf, d) Palingen, e) Wahrsow, Hof und Dorf und das Lübeck'sche Gut Brandenbaum).

Johann Wilhelm Bartholomäus Ruffwurm, 25 Junii 1809.

- a) Andreas Joachim Köster, R.
- b) Hans Jacob Rumohr.
- c) Johann Joachim Rumohr.
- d) Gottfried Rudolph Rohde.
- e) Johann Nicolaus Groth,

a) Schlag'sdorf, (Bätsche obere Kupfermühle, b) Campow, Groß Molzahn, c) Klein Molzahn, Neuhof, d) Kieps, Römnißer Kalkofen, Schlagbrügge, e) Schlag Resdorf, f) Sül'sdorf, g) Thandorf, h) das Lübeck'sche Klosterdorf Utecht und i) Wendorf.

Friedrich Ludwig Christian Masch, 26 May 1793.

- a) Johann Lorenz Schneider, R.
- b) Johann Hinrich Stuth.
- c) Jochen Heinrich Jabs.
- d) Hinrich Wiese.

e) Jo-

- e) Johann Jochen Hinrich Oldecop.
- f) Adolph Christian Schüler.
- g) Johann Warncke.
- h) Hans Jochen Heidmann.
- i) Hans Vipejohn.

a) Selmsdorf, (Bardewieck, b) Dassower Siechenshaus, Lauen, Schwanbeck, c) Sülzdorf, d) Teschow und Zarnewenz, Hof und Dorf.)

Jacob Friedrich Rüdinger, 26 April 1767.

- a) Adolph Friedrich Meizner, R.
- b) Peter Hinrich Rohde, Siechenmeister.
- c) Matthias Eichmann.
- d) Jochen Heinrich Bahr.

a) Ziethen, (b) 12 Häuser auf der Baek, Mechow, Hof und Dorf und Wietingsbeck.)

D. Johann Christian Friedrich Dieß, 20 September 1812.

- a) Johann Christoph Fischer, R.
- b) Anton Friedrich Hemping, s. oben.

Folgende Rakeburgische Dörfer sind nach fremden Dertern eingepfarrt,

nach Cammin, in der Mecklenb. Schwer. Präpositur Wittenburg.

Dodow: Pastor J. P. Friedrich.

nach Granzin, in der Mecklenb. Schwer. Präpositur Boizenburg.

Bennin: Pastor J. E. Becker.

nach Lübssee, in der Mecklenb. Schwerin. Präpositur Rhena.

- a) Blüssen, b) Grieben, c) Lübsseerhagen und Meuzendorf, Hof und Dorf.
- Pastor E. C. Burchard.

a) Hans

a) Hans Barkenthin.

b) Johann Eörber.

c) Peter Calließ.

nach Mummendorf, in der Mecklenb. Schwer. Präpositur  
Grevismühlen.

Papenhusen, Rodenberg und Rüschenbeck.

Pastor: H. C. Monich.

nach Rehna in der Mecklenb. Schwer. Präpositur  
Rehna.

a) Falkenhagen: Präpositus J. C. C. Riedel.

a) Johann Frahn.

nach Musthin im Herzogthum Lauenburg.

Lankow: Pastor Joh. Christian Grüneberg.

nach Sterley im Herzogthum Lauenburg.

Horst, Oldendorf und Christinenthal.

Pastor Karstädt.

nach Ruße im Gebiet der Stadt Lübeck.

der Hammer, Mannhagen, Panthen und

Walksfelde: Pastor M. F. J. L. Meyer.

### Lehrer an den Stadtschulen.

Raseburg: Domschule, Rector Johann George  
Rustwurm.

Conrector: Carl Friedr. Ludwig Arndt.

Subrector: Christian Ludwig Christlieb.

Schreib- und Rechenmeister: Carl  
Heinrich Hennings.

Schönberg: Rector und Cantor: Christian Jacob  
Benjamin Allers.

Kirchen-

## Kirchen-Deconomi.

Rakeburg: Domkirchen-Verarium und übrige Rakeburgsche Stiftungen werden unter Direction des Herzoglichen Consistorii berechnet. Aufseher und Berechner derselben, so wie des Armenhauses zu Rakeburg und des Siechenhauses bey Daffow

Consistorialrath und Probst Arndt.

Schönberg: der Pastor Primarius.

Daffow, Siechenhaus, Mitaufseher: Pastor Rüdinger, zu Selmsdorf.

Wey den Landpfarren sind die Pastores jedes Orts mit Zuziehung der Juraten, die Deconomi.

## Cammer-Collegium.

Justiz- und Cammerath David Christian Voecius,  
Cammersecretair und Registrator Ludwig Gottlieb  
Carl Nauwerk.

Assessor cum voto consultativo Forstjunker Adolph  
Johann Otto von Wickede.

\* \* \*

Canzlist Johann Heinrich Schmidt.

— Notarius Rumpf, supernumerar.

Bedell Schröder, Philipp Schröder adj.

Botte Fermor.

## Uebrige Cammerbediente.

Landbaumeister: Julius Friedrich Wilhelm Lohmeier  
zu Raseburg.

Cammeringenieur: Förster Boldt, zu Ravensdorf.

## Domainenämter.

Dasselbe Personale wie bey den Amtsgerichten.

## Steuer-Regal.

Die Steuer und Contribution aus dem ganzen  
Fürstenthum erhebt der Steuer-Commissair  
Kohlreiff.

## Post-Regal.

Die Post-Expedition zu Raseburg auf dem Domhose  
wird von dem Cammersecretair Nauwerk, zu  
Schönberg aber von dem Gerichtsrath Zwachtz  
mann besorgt.

## Zoll-Regal.

Den Zoll zu Lenschow erhebt und berechnet zur  
Zeit die Wittwe Dahn.

## Jagd = Wesen.

Stehet unter der Direction des Oberforstmeisters  
von Wickede, zu Schlagbrügge.

## Forstdepartement.

Justiz- und Cammerrath Voccius.

Oberforstmeister von Wickede.

Cammersecretair Nauwerk, welcher auch als Forst-  
secretair die Expedition und die Registratur der  
Forstsachen besorgt.

Forstjunker: Adolph Johann Otto von Wickede.

\* \* \*

Rechnungsführer: Steuercommissair Kohlreis.

Canzelisten: Schmidt und Rumpf.

Pedell: Schröder. Philipp Schröder adj.

## Forstbediente.

Unter dem Oberforstmeister von Wickede.

Bennin: Holzvogt Behrens.

Carlow: Förster, Friedr. Aug. Ludwig Harms.

Hohemiele: Förster, Ernst Ludwig Salomon.

Kuhlrade: Torfsäufseher, Koop.

Mannhagen: Förster, Friedrich Solvie.

Römmis: Holzvogt, vac.

Rupensdorf: Förster, Cammeringenieur Adolph  
Georg Boldt.

Schlagbrügge: Oberforstmeister von Wickede.

Schönberg: Förster, Nicolaus Wilhelm Wicht.

Magi-

Magistrat der Amtsfähigen Stadt  
Schönberg.Bürgermeister Johann Christian Thomsen, mit den  
6 Männern.

## Medizinalanstalten.

Landphysicus: Hofmedicus Dr. Burchard Friedrich  
Münch.Amtschirurgus: Georg Samuel Lange, zu Schön-  
berg.

## Privilegirte Apotheker.

Raseburg: Herrmann Gottlieb Siedenburg.

Schönberg: Heinrich Friedrich Detlof Saß.

## Hebammen.

Raseburg: Maria Rhoden.

Schönberg: Franciske Catharine Hubel.

— Maria Zölke.

— Marie Henriette Römer.

Carlow: Charlotte Dorothea Fischer.

Bennin: Wittwe Margaretha Gerber.

Thandorf: Johanna Elisabeth, verehl. Mustln.



## Polizeyanstalt zur Abwendung von Vagabonden.

Landreuter: Ernst Heinrich Sievers, zu Raseburg,  
Dietrich Kleinfeld, zu Schönberg.

Außerdem verrichten Commandos vom Husaren-  
Corps den Dienst der Gensd'armirie.

## Armen: Unterstützung

unter Controlle, Oberaufsicht und Direction der  
Regierung zu Raseburg

geschiehet durch Beiträge in neun Armencassen,  
deren Berechner sind:

- 1) die Prediger zu Schönberg,
- 2) der Prediger zu Selinstorf,
- 3) — — — Herrsburg.
- 4) — — — Carlow,
- 5) — — — Demern,
- 6) — — — Schlagstorf,
- 7) — — — Zieten,
- 8) der Förster zu Mannhagen,
- 9) der Holzvoigt zu Bennin.

---

 Zweyte Abtheilung.
 

---

## Verzeichniß

der im Fürstenthum Rakeburg

befindlichen

Domainen: Aemter und Ortschaften,  
Herrschaftlichen Monopolen, sonstiger  
Landgüter, Städte und Flecken, nebst  
einigen andern Notizen.

---

## Domainen (88).

Die mit einem \* bezeichneten Dörfer sind regulirt.

## Amt Schlagsdorf (54).

|  |   |
|--|---|
| Baek (auf der) U                                   | Matth. Nicol. Gold Erben.<br>Wächt. Jürg. Rutscher. |
| Baek (auf der) oder Mühs<br>lenbaek 6. Kupfer U 6. | Kaufmann Haartmanns<br>Erben.                       |
| △ [  | Gottfried Greve.                                    |
| Baek (auf der) W. U                                | 4 B. s. Lockwisch.                                  |
| Bechelsdorf  | Schulze Johann Gottlieb<br>Solvie und 11 B.         |
| Bennin O ♂   | 6 B. s. Wahrsow.                                    |
| Boitin Nestorf.                                    | Campow  |

|   |  |
|---|--|
| Campow *  | 6 B. 2 Råthner.  |
| Carlow $\odot$ $\text{f}$ $\Delta$ [ $\text{f}$ * | 8 B. 3 E.  |
| Cronscamp *                                       | 6 B.   |
| Demern Hof  | Hans Diedrich Georg<br>Abmus.                                    |
| Demern, Dorf $\odot$ $\Delta$ [ $\text{f}$        | 5 B. 1 E.  |
| Düvennest   | 5 B. 1. E. s. Wahrsow.   |
| Groß Mist $\Delta$ [ $\text{f}$                   | 8 B.   |
| Groß Molzahn $\Delta$                             | Oberamtman Georg An-<br>ton Drenkhahn.                           |
| Groß Rünz * $\Delta$ [ $\text{f}$                 | 8 B.   |
| Hammer (auf dem) $\text{U}$                       | Kaufmann Haartmanns<br>Erben.                                    |
| Kupfer-   | Friedrich August Meyer.  |
| Hammer Pap. $\text{U}$                            | 5 B. s. Wahrsow.   |
| Klein Mist $\Delta$                               | 4 B. 1 Halbhüfner.   |
| Klein Molzahn *                                   | Amtsverwalter Ahrens.  |
| Klein Rünz  | 3 Vollhüfner, 5 Halbhüf-<br>ner, 2 Råthner, 4 kleine<br>Råthner. |
| Klofsdorf *                                       | 5 B.   |
| Kuhlrade $\text{f}$ *                             | 3 B.   |
| Lankow *  | 2 B. s. Selmstorf.   |
| Lauen $\Delta$                                    | f. Wahrsow.  |
| Lentschow $\Delta$                                | 9 B. s. Lockwisch.   |
| Lockwisch, Dorf                                   | Carl Bernhard Georg<br>Schleyermacher.                           |
| Lockwisch, Hof                                    | Joachim Hinrich Capels<br>Erben. Pachtmüller<br>Siemssen.        |
| — $\text{U}$ $\Delta$                             | 5 B. 2 E. s. Wahrsow und<br>Herrnburg.                           |
| Lüdersdorf $\Delta$                               | 6 B. 3 E.  |
| Mannhagen * $\text{f}$ $\Delta$ [ $\text{f}$      | Pachtmüller Fricke.  |
| — — $\text{U}$ R.                                 | Carl Stamer.   |
| Mechow, Hof                                       | 2 B. 2 E.  |
| Mechow, Dorf * $\Delta$ $\Delta$ [ $\text{f}$     |  |

Morien Pap. U Δ

Reschow [ \*  
 Reuhof  
 Riendorf \*  
 Oldorf \*  
 Panthen \*  
 Petersberg Δ [ \*  
 Pogez Δ \*  
 Raddingsdorf  
 Rieps Δ [ \*  
 Röglin  
 Röglin Z.

Römnitz ♂  
 — — Del U  
 Rypensdorf ♀ \*  
 Samow \* Δ  
 Schaddingsdorf  
 Schlagbrügge ♀ Δ \*  
 Schlag Restorf \* Δ  
 Schlagsdorf Hof  
 — Dorf \* ○ Δ Δ [

Stove [ \*  
 — U Δ  
 Sülsdorf  
 Thandorf \* Δ [ \*  
 Wahlsdorf  
 Wahrsow Hof  
 — Dorf [ \*  
 Walksfelde \*  
 Wendorf  
 Westerbeck  
 Wietingsbeck Δ  
 Zietzen \* ○ Δ

Kaufleute Christ. Ludwig  
 Kröger und Comp. zu  
 Lübeck, P.M. Ræuper.

5 B. s. Stove.  
 Anton Hutter.  
 5 B. 1 C. s. Lockwisch.  
 5 B.  
 8 B. 1 C.  
 7 B. 3 C. s. Lockwisch.  
 7 B.  
 4 B. 1 R. s. Neuhoff.  
 9 B. 1 Råthner.  
 1. Stove.  
 Wittwe Anna Dorothea  
 Köhler.

Detlof Heinrich Diestel.  
 Matth. Nicol. GoldErben  
 5 B.  
 5 B. 1 Halbhüfener.  
 4 B. s. Demern.  
 9 B. 2 C.  
 7 B. 1 R.  
 Amtmann Drenckhahn.  
 5 Vollhüfener, 6 Halbhüfener, 9 Råthner.  
 Friedr. Christian Wærncke.  
 Rudolph Boeke.

6 B. 2 R. s. GroßMolzahn.  
 9 Vollhüfener, 4 Halbh.  
 5 B. s. Lockwisch.  
 Christian Wilh. Schröder.  
 4 B. 1 Halbhüfener.  
 5 B.  
 5 B. 2 R. s. Neuhoff.  
 — —  
 s. Mechow.  
 3 B. 6 Råthner, 5 kl. Råthn.

## Ame Schönberg (34)

|                     |                                   |
|---------------------|-----------------------------------|
| Bardewieck *        | 5 B.                              |
| Blüssen             | 5 B. 1 C. f. Menzendorf.          |
| Falkenhagen [ *     | 8 B. 1 Halbb.                     |
| Grieben [           | 8 B. 2 C. f. Menzendorf.          |
| Groß Bünsdorf *     | 5 B.                              |
| Groß Siems *        | 6 B.                              |
| Herrnburg ○ Δ Δ Δ [ | 8 B. 1 C.                         |
| — — ☉               | Joh. Friedr. Schiller.            |
| Hohemiele 7 Δ       |                                   |
| Klein Bünsdorf *    | 5 B.                              |
| Kleinfeld           | 5 B. f. Bauhof in Schönberg.      |
| Klein Siems *       | 7 B.                              |
| Lindow *            | 6 B.                              |
| Lübseerhagen        | 3 B. f. Menzendorf.               |
| Mahlzow             | 8 B. 1 C. f. Bauhof in Schönberg. |
| Menzendorf Hof      | Andreas Georg Gottl. Meyer.       |
| Menzendorf          | 2 B. 2 Halbb.                     |
| Palingen [          | 14 B. 1 C. f. Lockwisch.          |
| — — ☉               | Johann Adolph Menz.               |
| Papenhüsen *        | 2 B.                              |
| Rabensdorf Hof      | Levin Ehr. Diestel.               |
| Rabensdorf Dorf     | 2 B. 2 C.                         |
| Retelsdorf          | 6 B. f. Rabensdorf.               |
| Rodenberg           | 4 B. f. Menzendorf.               |
| Rottensdorf         | 3 B. — — —                        |
| Rüschenebeck *      | 2 B.                              |
| Sabow *             | 6 B. 1 Halbb.                     |

|                                  |   |
|----------------------------------|---|
| Schönberg, Bauhof F F.           | Johann Friedrich Jacob<br>Meyer, zugleich Päch-<br>ter der Brandweimbren-<br>nerey auf dem Bauhose. |
| — W. U 2.                        | Christoph Wischendorf.  |
| Schwanbeck *                     | 5 B. 1 C.   |
| Selmsdorf, Hof                   | Johann Heinrich Breuel.   |
| Selmsdorf, Dorf * $\odot \Delta$ | 8 B. 3 Halbb.   |
| Sülsdorf *                       | 11 B.   |
| Teschow                          | 7 B. 1 C.   |
| Törpt *                          | 5 B.  |
| Zarnewenz, Hof                   | Drews.  |
| Zarnewenz, Dorf * $\Delta$       | 5 B.  |

---

V e r z e i c h n i s s  
der Städte und Flecken im Fürstenthum  
Rakeburg.

1. Dombhof und Palmberg bey der Stadt Rakeburg:  
Außer der Domkirche, den Schul- und Collegien-Gebäuden, dem Hospital und der Reserve-Wache, sind daselbst 56 Wohngebäude.

Die Menschenzahl war im Jahr 1812 204 und wohnen daselbst neben der Herzogl Dienerschaft, den Kirchen- und Schulbedienten u. s. w. 1 Apotheker, 1 Schornsteinfeger, 1 Maurer, 1 Zimmermeister, 1 Tischler, 1 Schuster, 1 Schneider, 2 Tageslöhner.

2. Stadt Schönberg: in dieser amtsfähigen Stadt sind mit Ausschluß des Amts und dessen Umgebungen 112 Häuser und 23 Buden ○. Die Menschenzahl war im Jahr 1812 1092.

Es wohnen in der Stadt: 1 Apotheker, 5 Bäcker, von welchen einer die Profession nicht treibt, 1 Chirurgus, 2 Böttcher, 2 Drechsler, 1 Färber, 13 Gastwirth und Krüger, 2 Glaser, 6 Grobschmiede und 2 Schösser, 6 Krämer, worunter auch ein Kesselhändler, 5 Mauermeister, 4 Rademacher, 3 Raschmacher, 2 Riemer, 3 Schlächter, 14 Schneider, 25 Schuster, 1 Schutzjude mit einem Knecht, 1 Seiler, 6 Tischler, 3 Töpfer, 14 Weber, 3 Zimmermeister, 8 Bauleute.

3. Das Siechenhaus mit Zubehör bey dem Herzogl. Mecklenb. Schwerinschen Flecken Daffow.

## Herrschaftliche Monopolien.

|                        |  |
|------------------------|--|
| Stadt- und Amtsmusicus | Organist Kreuzfeldt zu Schönberg.  |
| Schornsteinfeger       | August Abraham Rave zu Rakeburg.   |
| Bieschneider           | Gottfried Siesage auf der Bäck.<br>Hans Behnke zu Zarnewentz.                                      |
| Frohneren              | Joh. Christian Hennings, Scharfrichter in Lübeck.<br>Pächter: Halbmeister Johann Friedrich Wittig. |

---

 Verzeichniß

 der Allodialgüter im Fürstenthum  
 Rakeburg.

|                        |   |
|------------------------|---|
| Christinenthal         | f. Horst.   |
| Dodow                  | Cammerherr Erich Friedr.<br>Hans Carl von Grävenitz, auf Waschow. |
| Oldendorf }<br>Horst } | Georg Heinrich Nicolaus Pauly.                                    |
| Torriesdorf            | Gottlieb Aug. v. Gundlach.  |



Zerzeichniß der Geborenen, Gestorbenen, Gepulverten, Communicanten und Con-  
firmirten in sämtlichen Gemeinden des Fürstenthums Naheburg,

vom 1. October 1812 bis 30. September 1813.

| Geboren         | Gestorben |     |                 | Gepulvert.                   | Communicanten                   |      | Confirmirt |      |     |      |     |     |     |      |      |      |      |     |     |     |
|-----------------|-----------|-----|-----------------|------------------------------|---------------------------------|------|------------|------|-----|------|-----|-----|-----|------|------|------|------|-----|-----|-----|
|                 | MR.       | SB. | zuf.            |                              | MR.                             | SB.  | zuf.       | MR.  | SB. | zuf. |     |     |     |      |      |      |      |     |     |     |
| 155             | 159       | 314 | Todesgeborenen  |                              | 88P.                            | —    | —          | —    | —   | —    |     |     |     |      |      |      |      |     |     |     |
|                 |           |     | 0 $\leq$ 1 Jahr | 10                           |                                 |      |            |      |     |      | 2   | 12  | —   |      |      |      |      |     |     |     |
|                 |           |     | 1 $\leq$ 10 —   | 26                           |                                 |      |            |      |     |      | 18  | 44  |     |      |      |      |      |     |     |     |
|                 |           |     | 10 $\leq$ 20 —  | 30                           |                                 |      |            |      |     |      | 23  | 53  |     |      |      |      |      |     |     |     |
|                 |           |     | 20 $\leq$ 30 —  | 8                            |                                 |      |            |      |     |      | 6   | 14  |     |      |      |      |      |     |     |     |
| 30 $\leq$ 40 —  | 16        | 3   | 19              |                              |                                 |      |            |      |     |      |     |     |     |      |      |      |      |     |     |     |
| 40 $\leq$ 50 —  | 6         | 4   | 10              | 88P.                         | A.<br>Öffentliche<br>Communione | 4046 | 3928       | 7974 | 126 | 102  | 228 |     |     |      |      |      |      |     |     |     |
| 50 $\leq$ 60 —  | 9         | 6   | 15              |                              |                                 |      |            |      |     |      |     |     |     |      |      |      |      |     |     |     |
| 60 $\leq$ 70 —  | 15        | 12  | 27              |                              |                                 |      |            |      |     |      |     |     |     |      |      |      |      |     |     |     |
| 70 $\leq$ 80 —  | 14        | 14  | 28              |                              |                                 |      |            |      |     |      |     |     |     |      |      |      |      |     |     |     |
| 80 $\leq$ 90 —  | 14        | 14  | 25              |                              |                                 |      |            |      |     |      |     |     |     |      |      |      |      |     |     |     |
| 90 $\leq$ 100 — | 4         | 1   | 5               | B.<br>Kranfens<br>Communione | 126                             | 158  | 284        | —    | —   | —    |     |     |     |      |      |      |      |     |     |     |
| Summa           | 155       | 159 | 314             |                              |                                 |      |            |      |     |      | —   | —   | —   | —    | —    | —    | —    | —   |     |     |
| —               | —         | —   | —               |                              |                                 |      |            |      |     |      | 149 | 105 | 254 | 88P. | —    | —    | —    | —   |     |     |
| —               | —         | —   | —               |                              |                                 |      |            |      |     |      | —   | —   | —   | —    | 4172 | 4086 | 8258 | 126 | 102 | 228 |

| Unter den Gebornen sind  |                                 |   |    | zusam. |        |
|--|---------------------------------|---|----|--------|--------|
| a)   | Todtgeborne                     | — | 10 | 2      | 12     |
| b)   | uneheliche Kinder               | — | 9  | 3      | 12     |
| c)   | Zwillingskinder                 | — | —  | —      | 5 Paar |
| Unter den Gestorbenen sind   |                                 |   |    |        |        |
| a)   | an epidemischen Krankheiten,    |   |    |        |        |
| 1)   | an Frieseln u. Scharlachsiebern | — | 2  | 1      | 3      |
| 2)   | an der Ruhr                     | — | 8  | 5      | 13     |
| b)   | durch Unglücksfälle             | — | —  | —      | 9      |
| worunter 3 ertrunken, 1 im Feuer umgekommen, 1 auf dem Felde todt gefunden, 1 selbst erhenkt, 1 aus Unvorsichtigkeit selbst erschossen, 2 Fremde als Spione vom Feinde erschossen. |                                 |   |    |        |        |

---

## Postcourse

### im Fürstenthum Raseburg.

In der Stadt Schönberg geht die fahrende Post nach Lübeck ab Dienstag und Freitag Morgens; kömmt an des Abends an denselben Tagen.

Die fahrende Post über Rehna nach Schwerin geht ab nach Ankunft der Lübecker; kömmt an vor Abgang der Lübecker Post.

---

| Stelle | 1 | 2 | 3 | 4 | 5 | 6 | 7 | 8 | 9 | 10 |
|--------|---|---|---|---|---|---|---|---|---|----|
| 1      |   |   |   |   |   |   |   |   |   |    |
| 2      |   |   |   |   |   |   |   |   |   |    |
| 3      |   |   |   |   |   |   |   |   |   |    |
| 4      |   |   |   |   |   |   |   |   |   |    |
| 5      |   |   |   |   |   |   |   |   |   |    |
| 6      |   |   |   |   |   |   |   |   |   |    |
| 7      |   |   |   |   |   |   |   |   |   |    |
| 8      |   |   |   |   |   |   |   |   |   |    |
| 9      |   |   |   |   |   |   |   |   |   |    |
| 10     |   |   |   |   |   |   |   |   |   |    |

Stellenbuch der ...

Die Stellenbuch der ...  
 enthält die Namen der ...  
 der ...  
 der ...

Bierter Theil.

Blätter 2 Teil.

## Mecklenburg-Strelitzische Annalen.

### Nachtrag 1812.

Dec. 22. Bekanntmachung aus H. Forst-Collegio, daß der Verkauf der Latten und Bohlen aus den Domanial-Forsten nicht mehr durch die Revier-Förster beschafft werden solle, sondern die Käufer sich solcherhalb jedesmal in der Jahreszeit zwischen Michaelis und Ostern bey dem Forst-Collegio zu melden haben sollen.

Jnt. Bl. 1813. 1. 2. 3. St.

— 30. Erneuerte Verordnung wider die Wild- diebereien.

J. B. 1813 3. St.

— 30. Fernerweitige Verordnung: daß auch zur Winterzeit das Abmähen des Rohrs und Schilfs auf den Rohr- und Schilf-Plaggen am Zierker- Trebbower- und andern um Alt- und Neustrelitz liegenden Seen, so lange bis die Werbung des Rohrs völlig beschafft ist, bey 5 Rtl. Geld- und nach Befinden angemessener willkührlicher Leibesstrafe gänzlich untersagt und verboten seyn solle.

J. B. St. 3.

### 1813.

Jan. 8. Fernerweitiges Einforderungs-Edict wegen einer zur Ausgleichung der Lasten, welche mit der Bequartirung des hiesigen Landes und den Durchmärschen fremder

- fremder Truppen vor dem 1sten Sept. 1812 zusammenhängen, zu entrichtenden außerordentlichen Steuer.
- Jan. 16. Convention wegen Aufhebung des Abschusses mit dem Herzogthum Sachsen-Coburg-Saalfeld.  
J. B. 5. St.
- 19. Reise des Erbprinzen Durchlaucht nach Potsdam.
- 29. Rückkunft des Erbprinzen Durchlaucht.
- Febr. 20. Uebermaliges Einforderungs-Edict wegen einer zur Ausgleichung der Lasten, welche mit der Bequartirung des hiesigen Landes und den Durchmärschen fremder Truppen seit dem 1. September 1812 zusammenhängen, zu entrichtenden außerordentlichen Steuer.
- 25. Erste Ankunft eines Detachements Kosacken in Neustrelitz.
- März 10. Vereinbarung mit Mecklenburg-Schwerin: daß die resp. Gensdarmen und Husaren wechselseitig befugt seyn sollen, die die einzelnen Krüge auf der Landesgrenze des fremden Territorii zu visitiren, die vorgefundenen verdächtigen Menschen zu verhaften und an die Ortsobrigkeiten abliefern.
- 20. Reise des Erbprinzen Durchl. nach Berlin.
- 30. Serenissimi Regn. Erklärung wegen Ihres Beitritts zu dem Kampfe, zu welchem des Kaisers von Rußland und des Königs von Preussen Majest. Majest. Sich für die Unabhängigkeit Europas, insbesondere für Deutschlands Ehre und Freiheit vereinigt haben  
J. Bl. 14. St.
- 30. Serenissimi Regn. Bekanntmachung der zur

zur Empfangnahme freiwilliger Gaben zur Ausrüstung vaterländischer Krieger angeordneten Commission.

J. Bl. 14. St.

März. 30. Verkündigung eines Generalpardons bis zum 1sten Junii 1813 für alle aus H. Militärdienst entwichene eingeborne Soldaten und ausgetretene Militärpflichtigen Einländer.

J. Bl. 14. St.

— 30. Verordnung wegen Aufhebung aller und jeder Beschränkungen, denen der Handel in den hiesigen Landen in Folge des so genannten Continentalsystems und in Bezug auf die Verordnungen vom 15ten und 16ten October, 16ten November 1810 und 11ten Januar 1811 bisher unterworfen gewesen ist.

J. Bl. 14. St.

— 31. Landesherrliches Ausschreiben zum Convocationstage in Neubrandenburg auf den 10ten April 1813

*Capita proponenda:*

- 1) die Gestellung, Ausrüstung und Unterhaltung eines Truppen=Corps, zum Mitkampfe für die Befreiung und Unabhängigkeit Deutschlands,
- 2) die vorläufige Prüfung der Mittel zur Vertheidigung der eigenen Grenzen, wenn es solcher Vertheidigung bedürfen sollte.

April 2. Serenissimi Regn. Aufforderung der jungen Männer Ihrer Lande, zur freiwilligen Stellung zu dem von Höchst=Ihnen für die Sache des teutschen Vaterlandes aufzurichtenden Husaren=Regiments.

Jnt. Bl. 14. St.

April 3. Rückkunft des Erbprinzen Durchl. v. Berlin.



- April 3. Verordnung wegen Einführung einer Cocarde für jeden gebornen und naturalisirten Mecklenburger.  
J. Bl. 14. St.
- 3. Vereinbarung mit Sachsen-Gotha, wegen gänzlicher Aufhebung des Abzugs- und Nachsteuer-Rechtes.  
J. Bl. 16. St.
- 4. Bekanntmachung wegen der mit Mecklenburg-Schwerin in Absicht des Conscriptiönswesens getroffenen wechselseitigen Vereinbarung,  
daß junge Leute, auch wenn sie selbst sich von einem Lande in das andere begeben, da militärpflichtig bleiben, wo ihre Eltern zu der Zeit wohnen, wenn das Gesetz sie zum Loosen ruft, und daß der Exemptions-Grund, nach welchem  
Söhne, die von ihren Eltern mit ins Land gebracht worden, von der Militärpflichtigkeit entfreiet sind, — auf die aus den hiesigen Landen in die Herzogl. Mecklenburg-Schwerinischen und umgekehrt ziehenden Familien nicht anwendlich seyn solle.  
J. B. 16. St.
- 9. Absendung Sr. Excellenz des Staatsministers von Penz an Se. Majestät den König von Preussen nach Breslau, und in das Hauptquartier Sr. Majestät des Kaisers von Rußland nach Dresden.
- 10. Feierliche Eröffnung des Convocationstages zu Neubrandenburg durch Serenissimum Regn. in Höchsteigener Person.  
Herzogliche zum Convocationstag ernannte Commissarien:

Se. Excellenz der Staatsminister  
von Derszen, und  
der Geh. Cammerrath von Bassewitz.

April 14. Verordnung, daß alle und jede Curatoren von dem Vermögen ihrer Curanden einen verhältnißmäßigen freiwilligen Beitrag zu den gegenwärtigen großen Bedürfnissen des Vaterlandes zu leisten befohlet und aufgefordert seyn sollen.

J. Bl. 16. St.

— 15. Erklärung der auf dem Convocationstage zu Neubrandenburg versammelten Stände über beide Capita proposita.

*ad Cap. prop. I.* In Ansehung der Aufstellung der erforderlichen Mannschaft zu dem zu errichtenden Husaren-Regiment, übergeben die Stände Vorschläge zu Verfügungen wegen Aushebung junger Mannschaft zum Kriegesdienst, wenn sich nicht etwa eine hinlängliche Anzahl von Freiwilligen stellen sollte.

Im Betref der Ausrüstung des Regiments behalten Stände sich Vorschläge zur Erlassung außerordentlicher Steuer-Edicte vor, wenn etwa die bereits ausgeschriebenen freiwilligen Beiträge zur Deckung der Kosten der Ausrüstung nicht ausreichen würden.

Uebrigens offerirt die Ritterschaft eine freiwillige Gabe von 180 Dienstpferden, und die Landschaft eine freiwillige Gabe von 3000 Rthlr. mit laufenden Zinsen in valablen Obligationen.

*ad Cap. prop. II.* Ueberreichen Stände Zusätze zu dem von den Convocationstags-Commissarien gemachten Entwurf einer

einer Verordnung zur einstweiligen  
Organisation des Landsturms.

April 17. Convocationstags = Abschied.

*ad. Cap. prop. I.* Hoffen Se. Herzogl. Durchl. zwar mit Grunde, daß eine hinlängliche Anzahl von Freiwilligen sich gestellen, und demnach — bey angemessener Concurrenz des Fürstenthums Rakeburg — eine Aushebung junger Leute für den Kriegesdienst gar nicht erforderlich seyn werde, werden aber im entgegengesetzten Fall die alsdann nothwendigen Verfügungen ganz in Gemäßheit der von Ihren Landständen gemachten Vorschläge treffen.

In Ansehung der Ausrüstung und Unterhaltung des Regiments, hoffen Se. Herzogl. Durchl. gleichfalls mit Grunde, daß die freiwilligen Beiträge zur Deckung der Kosten, der Ausrüstung, bey angemessener Concurrenz des Fürstenthums Rakeburg, völlig ausreichen werden, behalten sich aber vor, im entgegengesetzten Fall mit Ihren getreuen Landständen über den unterzulegenden Modus bey den zu erlassenden außerordentlichen Steuer = Edicten, sich zu berathen.

Uebrigens nehmen Se. Herzogl. Durchl. die von der Ritter- und Landschaft dargebrachten freiwilligen Gaben als erfreuliche Beweise thätiger Vaterlandsliebe an.

*ad Cap. prop. II.* Werden Se. Herzogl. Durchl. über die einstweilige Organisation des Landsturms baldmöglichst eine Verordnung erlassen, und dabey den von Ihro Convocationstags = Commissarien

farien den getreuen Landständen vorläufig mitgetheilten Entwurf zum Grunde legen, die von der Ritter- und Landschaft gewünschten Zusätze aber sämmtlich darin aufnehmen.

April. 21. Bekanntmachung eines Auszugs aus dem Königl. Preuß. allgemeinen Paß-Reglement de dato Breslau den 20. März 1813 für diejenigen hiesigen Landes-Einwohner, welche in die Königl. Preuß. Lande reisen wollen.

Int. Bl. 18 St.

— 21. Verordnung wegen Organisirung des Landsturms im Herzogth. M. Strelitz.

— 28. Ankunft des Prinzen Carl von Mecklenburg Schwerin Durchl.

— 30. Abreise Desselben. 2c.

May 12. Erneuerung des §. XVII. der Landes-Verordnung vom 12. Sept. 1798 wegen Abstellung der Bettelley 2c.

„daß aus den Local = Armen = Cassen  
 „die an dem Orte krank gewordenen  
 „hülfsbedürftigen Fremden ernährt  
 „und gepflegt, und bey ihrem Abster-  
 „ben beerdiget werden müssen“

wobey noch festgesetzt wird:

„daß anderweitiger Bestrafung vorbe-  
 „hältlich, der letzte Ort, welcher der-  
 „gleichen Kranke transportiret hat,  
 „alle Kosten der Cur, und im Sterbe-  
 „fall auch die der Beerdigung zu tra-  
 „gen haben solle.

Int. Bl. 20. St.

— 12. Rückkunft Sr. Excellenz des Staats-  
 Ministers von Penz.

— 18. Absendung des Regierungsraths Cam-  
 merherrn von Dewitz an Se. Königl. Ho-  
 heit den Kronprinzen von Schweden nach  
 Stralsund.

May 21. Ankunft des Herzogs von Cumberland Königl. Hoheit am Herzogl. Hoflager hieselbst.

— 24. Erneuerung der Patent = Verordnung vom 18. März 1801 wider das unvorsichtige Tobackrauchen.

Jnt. Bl. 26. St.

Jun. 2. Bekanntmachung, daß dem Lehngute Qualzow auf dem Fürstenberger Werder der Rahme Voltenhof beigeleget worden

Jnt. Bl. 24. St.

— 16. Verordnung für das Fürstenthum Ratzburg, wegen Veränderung der Strafe der Landesverweisung in andere angemessene Strafe.

— 17. Verordnung, daß die in dem § 5. der Indults = Verordnung vom 7. August 1811 für den Fall der unterlassenen prompten und richtigen Zinszahlung festgesetzte Zahlfälligkeit des Hauptstuhls ohne weitere vorgängige Kündigung, im allgemeinen und so lange jene Indults = Verordnung ihre Wirksamkeit behält, dahin modificiret seyn solle:

daß alle Capitalien, für welche die Zinsen nicht stipulationsmäßig zur Verfallzeit bezahlet, werden, eo ipso als gekündigt, und daher als in dem nächsten Zahlungs = Termin zahlfällig anzusehen seyn sollen, — daß jedoch der Schuldner die Folgen seines Verzuges aufhebe, und daher die für den nächsten Termin bestimmte Zahlfälligkeit des Capitals wegfallt, wenn er, ohne Rücksicht darauf ob gütlich und freiwillig, oder nach vorangegangener Zinsenklage, innerhalb drei Monathen

nach

nach Ablauf des Termins, in welchem die Zinsen fällig waren, letztere bezahlet.

Int. Bl. 25. St.

- Jun. 17. Patent-Verordnung, daß das vermeintliche Retentions-Recht der Ehefrauen wegen ihres Eingebachten in den Concursen der Ehemänner, in allen noch nicht rechtskräftig entschiedenen Fällen nicht weiter angezogen und berücksichtigt, hingegen den Ehefrauen in Rücksicht ihres Brautschazes und sonstigen Eingebachten alle gesetzliche Dotal-Rechte, besonders auch auf den Genuß der Zinsen, so wie etwanige Vindications-Befugnisse, ungekränkt erhalten werden sollen.

Int. Bl. 27. St.

- 28. Einmarsch des Corps des Ruzisch Kaiserl. Generals und Ritters von Czernichef bestehend in 3 Regimentern Kosacken, 2 Regimentern Dragonern und 1 Regiment Iffumscher Husaren zum Cantonement in die hiesigen Lande.
- Jun. 30. Abmarsch des vaterländischen Husaren-Regiments über Fürstenberg, Berlin u. s. w. nach Schlessien zur alliirten Armee.
- Jul. 1. Verordnung für das Fürstenthum Raxenburg wegen der Taufgebühren, wenn das Kind über den dritten Tage nach der Geburt getauft wird; ferner daß ohne besondere Landesherrliche Dispensation kein Kind über den 21sten Tag ungetauft liegen bleiben, in jedem Falle aber die Geburt eines Kindes, spätestens am Tage nach der Geburt, dem Prediger des Orts angemeldet werden solle, um selbige in das Kirchenbuch zu verzeichnen.
- Jul. 7. Abschließung eines wechselseitigen Carrels mit Preussen, vermöge dessen vom 7. Jul. 1813 an die von dem Königl.

Preuß. Armee = Corps desertirenden und in die hiesigen Lande kommenden oder auch ausserhalb derselben von hiesigen Truppen und Behörden angehaltenen Militair = Personen allen Ranges und aller Waffen = Gattung auch ausgetretene Militairpflichtige sogleich und unbedingt an die nächste Königl. Preuß. Militair = oder Civil = Behörde ausgeliefert werden soll, ohne daß es deshalb für die einzelnen Fälle einer vorgängigen ausdrücklichen Requisition bedarf. Ferner sollen auch die von den Deserteurs mitgenommenen Pferde, Armatur und Kleidungsstücke mit zurück gegeben werden. Endlich wird ausdrücklich untersagt, die obgedachten Effecten, oder überhaupt irgend etwas von den Deserteurs zu kaufen, letzteren keine Zuflucht zu geben, und keinen Durchgang zu gestatten, auch sie weder zu verhehlen, noch ihre Entweichung zu erleichtern.

Jul. 18. Abreise des Prinzen Friedrich Wilhelm von Solms Braunsfels Durchl. nach Löplitz.

— 24. Verordnung: daß hinführo der Sonntag nach dem Neubrandenburger Herbstmarkt als allgemeiner Umzugstag der Dienstboten für das Herzogthum Mecklenburg = Strelitz bestimmet seyn solle.

Jutl. Bl. 33. St.

— 28. Einstweiliges Verboth der Exportation des Branntweins aus dem hiesigen Herzogthum.

Aug. 1. Ankunft des Kronprinzen von Schweden Königl. Hoheit. zur Musterung des Czernichesschen Corps, der Angabe nach bestehend in 3300 Mann Cavallerie, welche

- welche am 2. August auf der Räume bey Zierck statt fand.
- Aug. 2. Abreise des Kronprinzen Königl. Hoheit.  
 — 4. Ankunft und Abreise des Prinzen Gustav von Mecklenburg = Schwerin Durchl.  
 — 10. Erneuerung des Lohn = Reglements der Portefaisenträger in Neustrelitz vom 1. May 1797.  
 Int. Bl. 34. St.  
 — 11. Abreise des Herzogs von Cumberland Königl. Hoheit zur alliirten Armee.  
 — 12. 13. 14. Abmarsch des Czernicheffschen Corps aus dem hiesigen Herzogthum zur alliirten Armee.  
 — 17. Einforderungs = Edict zur Deckung der dringendsten Geldbedürfnisse der Sublevations = Behörde.  
 — 17. Aufhebung des einstweiligen Verbots wegen Exportation des Branntweins.  
 Int. Bl. 34. St.  
 — 31. Ankunft der Prinzessin Paul von Würtemberg Königl. Hoheit.  
 Sept. 8. Serenissimi Regn. Aufforderung zur Darbringung freiwilliger Gaben, zum Zweck der Ergänzung und Erhaltung des vaterländischen Cavallerie = Regiments.  
 Int. Bl. 37. St.  
 — 18. Erläuterung des dritten Abschnitts des Einforderungs = Edicts vom 17. August 1813.  
 Int. Bl. 38. St.  
 — 24. Rückkunft des Herzogs von Cumberland Königl. Hoheit.  
 Oct. 2. Fernerweitige Verordnung wegen des Landsturms.  
 — 9. Ankunft des Prinzen Paul von Würtemberg Königl. Hoheit.  
 — 11. Abreise desselben.



Oct. 16. Verordnung: daß wenn in einem Orte nur ein Arzt unter 40 Jahren ist, derselbe von Landsturm=Uebungen dispensirt seyn, auch in jeder Apotheke während der Landsturms=Uebungen beständig ein zur Ausübung des Geschäftes völlig qualifizirter Mann zurückbleiben solle.

J. Bl. 43. St.

— 18. Verordnung: daß das unterm 9. Nov. 1812 erlassene und vorläufig nur bis Mich. 1813 Kraft habende Regulativ wegen des Militair=Fuhrwesens im hiesigen Herzogthum, bis auf weitere Landesherrliche Verfügung sein Bestehen behalten, und demselben nachgelebet werden solle.

J. Bl. 43. St.

— 25. Reise des Erbprinzen Durchl. nach Berlin.

— 26. Reise des Herzogs von Cumberland K. H. nach Hannover.

— 30. Publicandum aus Herzogl. Regierung, wegen der in den Pässen der Herzogl. Regierung künftig aufzuführenden Personen=Beschreibung.

Int. Bl. 44. St.

Nov. 1. Rückkehr des Erbprinzen Durchl. von Berlin.

— 6. Aufforderung aus Herzogl. Regierung zur freiwilligen Darbringung von Betten, Bettlaken und Hemden zu den Berliner Lazareth=Anstalten.

Int. Bl. 45. St.

— 14. Ankunft und feierliche Einholung des in der Schlacht bey Möckern am 16. Oct. d. J. verwundeten Königl. Preuß. Generalmajors und Brigadechefs Prinzen Carl

- Carl von Mecklenburg Strelitz Durchl.  
in Neustrelitz
- Nov. 15. Rescript an den Eudern Ausschuß der  
R. und L. zu Kossok, daß, wenn auch  
Serinissimus der Zeit Umstände wegen zur  
Aussetzung des diesjährigen allgemeinen  
Landtages Sich bewogen finden müßten,  
Höchst Sie dennoch die Bewilligung und  
Aufbringung der ordentlichen Landes-  
Contribution für das Jahr 1813 von der  
getreuen R. und L. gewärtigten.
- 20. Publication der Wildtare, nach welcher  
vom 1. Dec. 1814 an die resp. Wildarten  
aus den Herzogl. Forsten verkauft wer-  
den sollen.  
Beil. zum 47. St. des Int. Bl.
- Nov. 28. Patent = Verordnung zur Vorbeugung der  
Fortflanzung der in der Gegend von Alt-  
brandenburg ausgebrochenen Rindvieh-  
seuche, bis in das hiesige Herzogthum.  
Beil. zum 49. St. des Int. Bl.
- Dec. 4. Fernerweitige Aufforderung aus Her-  
zogl. Regierung zu milden Beiträgen für  
die Lazarethe in Berlin.  
Int. Bl. 49. St.
- 7. Regulirung der Bußtexte aus Herzogl.  
Consistorio für das Jahr 1814.  
1. den 4. März 1814  
Vormitt. Gal. 2, 17.  
Nachmitt. Jes. 53. 6.  
2. den 8. April — —  
Joh. 17, 4. 5.  
3. den 17. Jul. — —  
B. M. Röm. 2, 4. 6.  
R. M. Röm. 6, 11.  
4. den 5. Nov. — —  
B. M. Psalm 111, 10.  
R. M. Zachar. 3, 7.

- Dec. 16. Rückkunft des Herzogs von Cumberland Königl. Hoheit von Hannover.
- 17. Verordnung, Kraft welcher wegen der im Herzogl. Meckl. Schwerinschen Amte Wittenburg und zu Bennin im Fürstenthum Rakeburg ausgebrochenen Viehseuche die in § II. der Patent = Verordnung vom 28. Nov. d. J. gegen die Prignitz und Ehur = Mark verordnete Sperre, nun auch gegen die Herzogl. Meckl. Schwerinschen Lande ausgedehnet wird.  
Int. Bl. 51. St.
- 23. Erklärung der auf dem allgemeinen Landes = Convent zu Rostock versammelten R. und L., wodurch die ordentliche Landes = Contribution auf das Etats = Jahr vom 1. Jul. 1813 bis ult. Jun. 1814. bewilliget wird.
- 28. Abreise der Prinzessin Paul von Württemberg Königl. Hoheit.
- 29. Absendung des Staats = Ministers von Dertzen Excellenz nach Frankfurth am Mayn und in das Hauptquartier Sr. Majestät des Königs von Preußen.
- 30. Contributions = Edict für das Jahr 1813.

## Nota.

Eine kurze Darstellung der Krieges = Ereignisse im Fürstenthum Rakeburg in dem Jahre 1813 wird im künftigen Jahrgange der Annalen erfolgen.

## Alphabetisches Register der Rubriken des Staats- Calenders.

|   |     |     |                                      |         |
|---|-----|-----|--------------------------------------|---------|
| Aemter  | 107 | 121 | Canzleyadvocaten                     |         |
| Ärzte   |     | 88  | und Notarien                         | 36      |
| Administration der Herz-<br>zogl. Cabinetsgüter | 81  |     | Canzleypförtneren                    | 94      |
| Agenten   |     | 8   | Charakterisirte Person.              | 25      |
| Amtsgerichte                                    | 42  | 156 | Chirurgi                             | 88      |
| Annalen   |     | 179 | Conditorey                           | 16      |
| Apotheken                                       | 90  | 165 | Consistorium                         | 44 157  |
| Armenpoltzey                                    |     | 92  | Domänen                              | 107 161 |
| Baubediente                                     |     | 66  | Domainenämter                        | 67 157  |
| Bildungsanstalt für<br>Küster ic.               |     | 64  | Forstbediente                        | 77 164  |
| Brandsocietät                                   |     | 96  | Forstcollegium                       | 77      |
| Cabinetssamt                                    | 110 |     | Forstdepartement                     | 77 164  |
| Cabinet   |     | 13  | Forstdistricte                       | 78      |
| Cabinetssamtsgericht                            | 81  |     | Gärten                               | 19      |
| Cabinetsgüter                                   | 109 |     | Garderobe                            | 15      |
| Cabinetssorstdistrict                           | 81  |     | Geheimes Archiv                      | 8 156   |
| Caffeefiederey                                  |     | 16  | Geheime Canzley                      | 8       |
| Cammerbediente                                  | 66  | 157 | Geheime Commis-<br>sion              | 34      |
| Cammerbediente                                  |     |     | Geheime Legat. N.                    | 8       |
| f. Garderobe                                    |     |     | Geistlicher Etat                     | 44      |
| Commercanzley                                   |     | 65  | Gesandten u. s. w.                   | 9       |
| Commercollegium                                 | 65  | 163 | Güter                                | 126 173 |
| Commerherrn                                     |     | 10  | Hagelschadensasse-<br>curanzsocietät | 96      |
| Commerjunker                                    |     | 12  | Hebammen                             | 90 165  |
| Commerrevision                                  | 65  |     | Herzogliches Haus                    | 3       |
| Candidaten d. Pret. N.                          | 58  |     | Hofapotheker                         | 13      |
| Canzley f. Justizcanz-<br>ley                   |     |     | Hofcapelle                           | 14      |
|   |     |     | Hofchirurgi                          | 13      |
|   |     |     | Hofst                                |         |

|                          |         |                        |         |
|--------------------------|---------|------------------------|---------|
| Hofgeistlichkeit         | 13      | Oberhof- u. Hofchargen | 10      |
| Hof- und Landgericht     | 34      | Oberschulcollegium     | 58      |
| Hofkünstler ic.          | 20      | Organisten             | 44 157  |
| Hofmarschallamt          | 12      | Ouvriers               | 20 23   |
| Hofmedici                | 13      | Pferde- u. Viehärzte   | 91      |
| Hofstaat                 | 10      | Polizeyanstalten       | 85 166  |
| Holzhof                  | 17      | Postcourse             | 147 175 |
| Jagddepartement          | 76      | Postregal              | 72      |
| Intelligenzexpedit.      | 94      | Prediger               | 44 157  |
| Judengemeinden           | 103     | Procuratoren           | 155     |
| Justizcanzley            | 35 149  | Rakeburg. Regierung    | 155     |
| Justizetat               | 35      | Recepturen             | 69      |
| Keller                   | 17      | Regierungscanzley      | 33      |
| Kirchenliste             | 145 174 | Rentey                 | 66      |
| Kircheneconomi           | 58 162  | Residenten             | 9       |
| Kornböden                | 66      | Ritter- und Landschaft | 95      |
| Küche                    | 16      | Ritterschaftliche Gü-  |         |
| Küster                   | 44 157  | ter                    | 126     |
| Landesregierung          | 33      | Schleusenregal         | 75      |
| Landschaft               | 96      | Schloßbediente         | 17      |
| Landsturm                | 104     | Schulmeister           | 44 157  |
| Landwirthsch. Gesellsch. | 97      | Silberkammer           | 17      |
| Laquais                  | 15      | Stadtgerichte          | 39      |
| Legationsräthe           | 9       | Stadt- Land- und       |         |
| Lehnammer                | 33      | Districtsphysici.      | 87 165  |
| Livreebediente           | 15 22   | Stadschulen            | 60 161  |
| Magazine                 | 66      | Städte und Flecken     | 137 172 |
| Magistrate               | 98 165  | Steuerregal            | 69      |
| Marstall                 | 22      | Superintendentur       | 44      |
| Medicinalanstalten       | 87 165  | Waschhaus              | 19      |
| Militair- Etat           | 82      | Wegebesserungscom-     |         |
| Ministerium              | 8       | mission                | 94      |
| Monopolien               | 125 173 | Zollregal              | 73      |
| Notarien                 | 36      | Zucht- und Irrhaus     | 93      |

# Verzeichniß

der

jestlebenden

hohen Kaiserlichen, Königlichen und  
Fürstlichen Personen

in

Europa.

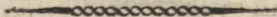

(Im Monat December 1813 geschlossen.)

Verzeichnis

der

geborenen

und verstorbenen Mitglieder  
der

in

der

(Inhaltsverzeichnis)

## Anhalt, Bernburg. (Res. Mel. Residenz Ballenstädt.)

Herzog: Alexius Friedrich Christian, geb. 12 Juni 767, succedirt 9 April 796, vermählt 29 November 794 mit Marie Friederike, Prinzessin von Hessen-Cassel, geb. 14 September 768

Kinder: 1. Wilhelmine Luise, geb. 30 Oct. 799.

2. Alexander Carl, Erbprinz, geb. 2 März 805

Schwester: Pauline Christine Wilhelmine, geb. 23 Februar 769, f. Lippe-Deimold

Vaters, Fürsten Friedrich Alberts, Schwestern: 1. Friederike Auguste Sophie, geb. 28 August 744, f. Anhalt-Zerbst

2. Christine Elisabeth Albertine, geb. 14 Nov. 746, f. Schwarzburg-Sondershausen

## Anhalt, Bernburg, Schaumburg. (Res. Mel.)

Des am 22 April 812 verstorbenen Fürsten und Halbbruder, Sohns Victor Carl Friedrich Wittwe Amalie Charlotte Luise Wilhelmine, Fürsten Friedrich Wilhelms von Nassau-Weilburg Tochter, geb. 6 August 776

Kinder: 1. Hermine, geb. 2 Dec. 797

2. Adelheid, geb. 23 Febr. 800

3. Emma, geb. 20 Mai 802

4. Ida, geb. 10 März 804

Fürsten Franz Adolphys Tochter: Victorie Amalie Ernestine, geb. 11 Febr. 772, f. Hessen-Philippsthal

## Anhalt, Dessau. (Res. Mel. Res. Dessau.)

Ältest regierender Herzog und Fürst: Leopold Friedrich Franz, geb. 10 Aug. 745, succ. 16 Dec. 751, Wittwer seit dem 21 Dec. 811, von Luise Henriette Wilhelmine, Markgrafen Friedrich Heinrichs von Brandenburg-Schwedt Tochter



Sohn: Friedrich, geb. 27 December 769, vermählt 12 Junii 792 mit Christiane Amalie, Landgrafen Friedrich Ludwigs von Hessen-Homburg Tochter, geb. 29 Junii 774

Kinder: 1. Amalie Auguste, geb. 18 Aug. 793. 2. Leopold Friedrich geb. 30 Oct. 794. 3. Georg Bernhard, geb. 21 Februar 796. 4. Luise Friederike, geb. 1 März 798. 5. Friedrich August, geb. 23 September 799. 6. Wilhelm Waldemar, geb. 29 Mai 807

#### Anhalt-Köthen. (Ref. Mel. Ref. Köthen.)

Herzog: Ludwig August Carl Emil, geb. 20 September 802, succedirt 6 Mai 812. Vormund und Landes-

Regent: der Herzog von Anhalt-Dessau

Großvaters-Bruders, Fürsten Friedrich Erdmann von Anhalt-Pless, Kinder: 1. Friedrich Ferdinand, geb. 25 Junii 769, freier Standesherr zu Plesse, succedirt 12 December 797, Wittwer seit 24 Nov. 803. 2. Anne Emilie, geb. 20 Mai 770, vermählt 20 Mai 791 an Hans Heinrich 2, Gr. von Hochberg-Fürstenstein. 3. Heinrich, geb. 30 Julii 778. 4. Christian Friedrich, geb. 15 Nov. 780. 5. Ludwig, geb. 16 Julii 783

Des am 6 Mai 812 verstorbenen Herzogs August Christian Friedrich geschiedene Gemahlin: Caroline Friederike, Prinzessin von Nassau-Usingen, geb. 30 August 777

#### Anhalt-Zerbst. (Luth. Mel.)

Des letzten Fürsten Friedrich Augusts Wittve: Friederike Auguste Sophie, Fürsten Victor Friedrichs zu Anhalt-Bernburg Tochter, geb. 28 August 744, vermählt 27 Mai 764, Wittve 3 März 793

#### Uremberg. (Kathol. Mel. Ref. Necklinghausen.)

Herzog: Prosper Ludwig, geb. 28 April 785, succedirt im September 803, vermählt 1 Februar 806 mit der Prinzessin Stephanie von Frankreich

Vater: Ludwig Peter Engelbert, geb. 3 August 750,

succedirt als regierender Herzog 17 August 778, trat an seinen Sohn die Regierung ab im September 803, vermählt 19 Januar 773 mit Luise Antoinette Candide Pauline, Herzogs Ludwigs Leo von Brancas und Grafen von Lauragais Tochter, geb. 23 Nov. 755

Geschwister: 1. Philemon Paul Maria, geb. 10 Januar 788

2. Peter Carl, geb. 2 Oct. 790

3. Philipp Joseph, geb. 3 Oct. 794

Vaters Geschwister: 1. Marie Franziske Leopoldine Caroline, geb. 13 Julii 751, Wittve von Franz Ludwig Grafen von Windischgrätz. 2. Marie Fiore, geb. 25 Junii 752, vermählt 18 April 771 an Herzog Wilhelm von Ursel. 3. Marie Luise Franziske, geb. 29 Januar 764, siehe Stahremberg

Vaters Bruders Sohn: Ernst Engelbert, geb. 25 Mai 777, vermählt 799 mit Theresie, Tochter des Grafen Joseph Nicolaus von Windischgrätz, geb. 4 März 774

Des am 2 April 795 verstorbenen Vaters Bruders Ludwig Maria, Tochter erster Ehe, mit Anne Adelheid, Gräfin von Mailly

Amalie Luise Adelheid, geb. 19 April 789, Erbprinzessin von Pfalzbirkenfeld. (s. Baiern)

Dessen zweite Gemahlin und Wittve, Elisabeth, Tochter des Prinzen Boris Gregoriwitsch Schafowsky, geb. 10 Dec. 773. Davon

Katharine, geb. 1 Dec. 792

**Auersberg.** (Kathol. Rel. Wohnort Wien.)

Fürst: Wilhelm, Herzog zu Münsterberg und Frankenstein, geb. 9 August 749, vermählt 10 Februar 776 mit Leopoldine Franciske, Graf Vincenz von Waldstein zu Münchengrätz Tochter, geb. 8 August 761

Kinder: 1. Marie Josephe, geb. 15 Januar 777. 2. Marie Sophie Regine, geb. 7 September 780. 3. Wilhelm, geb. 12 Februar 782, vermählt 29 Julii 804 mit Adelheid Pauline, Schwester des Fürsten

von Windischgrätz, geb. 4 December 788. 4. Carl geb. 17 August 786. 5. Vincent, geb. 9 Junii 790

Geschwister: 1. Marie Franciske, geb. 30 Junii 745. Wittwe von Franz Grafen von Daun, seit 17 April 771, verm. mit Georg, Grafen von Scheltoma, 17 Mai 789. 2. Carl, geb. 21 Oct. 750, vermählt 2 Oct. 776 mit Marie Josephe, Fürstin Josephs von Lobkowitz Tochter, geb. 8 Aug. 756. 3. Luise, geb. 20 November 762, f. Dettingen: Spielberg. 4. Vincent, geb. 31 August 763.

Vaters, Fürsten Carl Joseph Antons, Halbgeschwister: 1. Marie Antonie, geb. 30 September 739, vermählt 12 Januar 755 an Gundacker Thomas, Graf von Würmbrand. 2. Marie Anne, geb. 26 April 743, vermählt 23 November 760 an Joseph Benzell, Graf von Würbna. 3. Johann Baptist, geb. 28 Februar 745. 4. Aloysius, geb. 20 März 747. 5. Franz Xaver, geb. Junii 749, vermählt 12 April 803 mit Isabelle, Tochter des Grafen Adolph von Kaunitz

Davon: Franz Xaver Adolph, geb. 9 Febr. 804

### Baden. (Luther. Rel. Res. Karlsruhe)

Großherzog: Carl (Ludwig Friedrich), geb. 8 Jun. 786, succ. seinem Großvater 10 Junii 811, verm. 7 April 806 mit Stephanie Luise Adrienne Napoleone, geb. 28 Aug. 789, Prinzessin von Frankreich u. s. w.

Kinder: 1. Luise Amalie Stephanie, geb. 5 Jun. 811.  
2. Eine Prinzessin, geb. 20 Oct. 1813

Mutter: Amalie Friederike, Markgräfin zu Baden, Landgraf Ludwig IX. zu Hessen-Darmstadt Tochter (Schwester des Großherzogs von Hessen), geb. 20 Junii 754, vermählt 15 Julii 774 mit dem am 15 Dec. 801 verstorb. Erbprinzen Carl Ludwig zu Baden

Geschwister: 1) Catharine Amalie Christiane Luise und 2) Friederike Wilhelmine Caroline, Königin von Baiern, Zwillingsschwestern, geb. 13 Julii

## Königl. und Fürstl. Personen in Europa.

776. 2) Luise Marie Auguste (Elisabeth Alexiowna) Kaiserin von Rußland, geb. 4 Januar 779.  
4) Friederike Dorothee Wilhelmine, geb. 12 März 781, vermählt 6 Oct. 797 mit, und gegenwärtig geschieden von Gustav IV. Adolph resign. König von Schweden, geb. 1 Nov. 778. Kinder: Gustav, geb. 9 Nov. 799; Sophie Wilhelmine, geb. 21 Mai 801; Amalie Marie Charlotte, geb. 22 Febr. 805; Caecilia, geb. 22 Junii 807. 5) Wilhelmine Luise, geb. 10 Sept. 788, vermählt 19 Junii 804 mit Ludwig, Erb. Großherzog von Hessen

Vaters Brüder: 1) Friedrich, Großherzoglicher Prinz und Markgraf zu Baden, geb. 29 Aug. 756, vermählt 10 Dec. 791 mit Christiane Luise, Prinzessin von Nassau-Weiltingen, geb. 17 Aug. 776. 2) Ludwig Wilhelm August, Großherz. Prinz, Marggraf zu Baden, geb. 9 Febr. 763

Des verstorbenen Großherzogs Carl Friedrich zweite Gemahlin: Luise Caroline, Gräfin von Hochberg, geb. Freiin Geyer von Seyersberg, geb. 26 Mai 768, verm. 24 Nov. 787, Wittve 10 Jun. 811

Kinder aus dieser Ehe: 1) Carl Leopold Friedrich Graf von Hochberg, geb. 29 August 790. 2) Wilhelm Ludwig August, Graf von Hochberg, geb. 8 April 792. 3) Amalie Christine Caroline, Gräfin von Hochberg, geb. 26 Januar 795. 4) Maximilian Friedrich Johann Ernst, Graf von Hochberg, geb. 8 December 796

**Bayern.** (K. R. Res. München.)

König: Maximilian Joseph, geb. 27 Mai 756, succedirt als Herzog von Zweybrück 31 März 795, als Churfürst von Pfalzbayern 16 Februar 799, König 1 Januar 806, verm. 1) 30 September 785 mit Marie Wilhelmine Auguste, Landgräfin Georg Wilhelms zu Hessen-Darmstadt Tochter, Wittver 30 März 796. 2) 9 März 797 mit Friederike Wilhelmine Caroline, geb. 13 Julii 776, Schwester des Großherzogs von Baden

V Verzeichniß der jetztlebenden hohen Kaiserl.,

Kinder erster Ehe: 1. Karl Ludwig August, Kronprinz,  
geb. 25 Aug. 786, verm. 12 Oct. 810 mit Theresie  
Charlotte Luise Friederike Amalie, Prinzessin von  
Sachsen-Hildburghausen, geb. 8 Julii 792

Davon: 1. Maximilian Joseph, geb. 28 November  
811. 2. Mathilde Caroline Friederike Wilhel-  
mine Charlotte, geb. 30 August 813.

2. Auguste Amalie, geb. 21 Julii 788, f. Italien  
und Großherzogthum Frankfurt

3. Charlotte Auguste, geb. 8 Februar 792, f. Würs-  
temberg

4. Carl Theodor Maximilian August, geb. 7 Julii  
795

Kinder zweiter Ehe: 5. 6. Elisabeth Ludowike und  
Amalie Auguste, Zwillinge, geb. 12 Nov. 801

7. 8. Sophie Dorothee Wilhelmine und Marie Anne  
Leopoldine Elisabeth Wilhelmine, Zwillinge, geb. 27  
Januar 805

9. Luise Wilhelmine, geb. 30 Aug. 808

10. Maximiliana Josephina Carolina Elisabeth, geb.  
21 Jul. 810

Geschwister: 1. Marie Amalie Auguste, geb. 10 Mai  
752, Königin von Sachsen

2. Marie Anne, geb. 18 Julii 753, f. Pfalz-  
Selnhausen

Vaters Schwester: Christine, geb. 16 November 725,  
f. Waldeck

Bruders, Herzog Carl August Christians Wittve,  
Marie Amalie, Churfürsten Friedrich Christian Leo-  
polds zu Sachsen Tochter, geb. 26 September 757,  
vermählt 12 Februar 774, Wittve 1 April 795

Des Churfürsten Carl Theodor von Pfalzbayern  
Wittve: Marie Anne Leopoldine Josephe, Erzher-  
zogs Ferdinand zu Oesterreich Tochter, geb. 11 Des-  
cember 776, vermählt 15 Februar 795, Wittve  
16 Februar 799

Uebrige Verwandte f. Pfalz, Birkenfeld

Böhmen f. Oesterreich.

**Bourbon. (K. R.)**

Königs Ludwigs 16. hinterlassene Tochter: Marie Theresie Charlotte, geb. 19 December 778, s. unten

Dessen Geschwister: 1. Ludwig Stanislaus Kaver, geb. 17 November 755, vermählt 14 Mai 771 mit Marie Josephine Luise, Königs Victor Amadeus 3. von Sardinien Tochter, geb. 2 September 753

2. Carl Philipp, Graf von Artois, geb. 9 Oct. 757, vermählt 16 November 773 mit Marie Theresie, Königs Victor Amadeus 3. von Sardinien Tochter, geb. 31 Jan. 756

Kinder: 1. Ludwig Anton, Herzog von Angouleme, geb. 6 August 775, vermählt 10 Junii 799 mit Marie Theresie Charlotte, Königs Ludwigs 16. Tochter, s. oben

2. Carl Ferdinand, Herzog von Berry, geb. 24 Januar 778

**Bourbon Condé. (K. R.)**

Herzog: Ludwig Joseph, geb. 9 August 736, Wittwer von Charlotte Gottfriede Elisabeth, Prinzessin von Soubise, seit 5 März 760, vermählt zum zweitenmal im November 798 mit Marie Katharine, verwittw. Prinzessin von Monaco, geb. Brignola

Kinder: 1. Ludwig Heinrich Joseph, Herzog von Bourbon, geb. 13 April 756, vermählt 24 April 770 mit Luise Marie Theresie Mathilde, Herzog Ludwigs Philipps von Orleans Tochter, geb. 9 Julii 750, geschieden 780

2. Luise Adelhaid, Mademoiselle de Bourbon, geb. 5 Oct. 757

**Bourbon Conty. (K. R.)**

Herzog: Ludwig Franz Joseph, geb. 1 September 734, vermählt 27 Februar 759 mit Fortunata Marie von Este, Herzogs Franz 3 von Modena Tochter, Wittwer 21 September 803

Des Prinzen Ludwig Johann Maria de Bourbon, Herz

10 Verzeichniß der jetztlebenden hohen Kaiserl.,

zogs von Penthièvre Tochter: Luise Marie Adelsheid,  
Mademoiselle de Penthièvre, geb. 13 März 753, f.  
Orleans.

Brandenburg f. Preußen.

Brasilien. (Kathol. Rel. Res. Rio de Janeiro.)

Königin: Marie Franciske Isabelle, König Josephs  
von Portugall Tochter, geb. 17 December 734, suc-  
cedirt 24 Februar 777, vermählt 6 Junii 760 mit  
ihres Vaters Bruder, König Peter 3. Wittwe 26  
Mai 786

Sohn: Johann Maria Joseph Ludwig, Prinz von  
Brasilien, Regent von Portugall seit 799 bis 27  
November 807 geb. 13 Mai 767, vermählt 27  
März 785 mit Charlotten Joachime Theresie, Kö-  
nig Karls 4 von Spanien Tochter, geb. 25 April  
775

Kinder: 1. Marie Theresie, geb. 29 April 793,  
vermählt im Mai 810 zu Rio Janeiro mit Don  
Pedro, ehemal. Infant von Spanien

2. Isabelle Marie Franciske, geb. 19 Mai 797.

3. Peter Anton Joseph del Alcantra, geb. 12  
Oct. 798. 4. Isabelle Marie, geb. 7 Jul 801.

5. Michael, geb. 26 Oct. 802. 6. Eine Prinz-  
essin, geb. 23 Julii 806

Schwester: 1. Marie Anne Franciske, geb. 7 Oct.  
736

2. Marie Franciske Benedicte, geb. 24 Julii 746,  
vermählt 21 Februar 777 mit Joseph Franz  
Xaver, Prinz von Brasilien, Wittwe 11 Sep-  
tember 788

Braunschweig Wolfenbüttel. (Luther. Rel.)

Des Herzogs Carl Wilhelm Ferdinands hinterlassene  
Wittwe: Auguste, Friedrich Ludwigs, Prinzen von  
Wallis Tochter, geb. 11 August 737, vermählt 16  
Januar 764, Wittwe 10 November 806

Kinder: 1. Caroline Amalie Elisabeth, geb. 17 Mai 768, f. Großbritannien. 2. August, geb. 18 August 770. 3. Wilhelm Friedrich, geb. 9 Oct. 771, f. Braunschweig, Oels

Geschwister: 1. Sophie Caroline Marie, geb. 8 Oct. 737, f. Brandenburg, Bayreuth. 2. Elisabeth Christine Ulrike, geb. 8 November 746, vermählt 14 Julii 765 mit Friedrich Wilhelm, ehemaligen Kronprinzen, nachher verstorbenen König von Preußen, geschieden 769. 3. Auguste Dorothee, geb. 2 August, 749, f. Sandersheim

Schwiegertochter: Friederike Luise Wilhelmine, Prinzessin von Nassau Oranien, geb. 28 November 770, verm. 14 Oct. 790 an den Erbprinzen von Braunschweig, Carl Georg August, Wittve 19 September 806

Wittve des 27 April 809 verstorbenen letzten Herzogs Friedrich Carl Ferdinand von Braunschweig Bevern, Anna Caroline, Fürstin Wilhelm Heinrichs zu Nassau, Saarbrück Tochter, Herzog Friedrich Heinrich Wilhelms zu Holstein, Glücksburg Wittve, geb. 31 December 751

### Braunschweig-Oels. (Luther. Rel.)

Herzog: Wilhelm Friedrich, geb. 9 Oct. 771, succedirt im Oct. 805, vermählt 1 November 802 mit Marie Elisabeth Wilhelmine, Erbprinzen Carl Ludwigs von Baden Tochter, Wittver 20 April 808

Kinder: 1. Carl Wilhelm Ferdinand, geb. 30 Oct. 804. 2. August Wilhelm Maximilian Friedrich Ludwig, geb. 25 April 806

### Carolath-Benthen. (Luther. Rel.)

Fürst: Heinrich Carl Erdmann, geb. 3 November 759, succedirt 23 Februar 791, vermählt 1) 10 Februar 783 mit Amalie Auguste Caroline Luise, Herzogs Anton Ulrich von Sachsen, Weimungen Tochter, Wittver 28 Mai 798. 2) 18 November 798 mit Caroline, Fräulein von Oertel, geb. 23 Januar 769



Kinder erster Ehe: 1. Carl Wilhelm Heinrich, geb. 29 November 783. 2. Carl Wilhelm Philipp Ferdinand, geb. 17 Januar 785. 3. Friedrich Wilhelm Carl, geb. 29 Oct. 790. 4. Eduard Georg Eugen Ferdinand, geb. 27 Januar 795. 5. Orsdalie Johanne Clotilde, geb. 2 Jun. 796. 6. Amalie, geb. 17 Mai 798

Töchter zweiter Ehe:

7. Dorothee, geb. 16 November 799. 8. Henriette Sophie Constantie, geb. 11 April 801

**Clary und Aldringen.** (Kath. Rel. Wohnort Wien.)

Fürst: Johann Nepomuk, geb. 17 December 753 succedirt 23 Junii 788, vermählt 31 Januar 775 mit Marie Christine Leopoldine, Fürstin Carl Joseph von Pigne Tochter, geb. 27 Mai 757

Kinder: 1. Carl Joseph, geb. 12 December 777, vermählt 25 Oct. 802 mit Luise, Tochter des Grafen Joh. Nep. Rudolph von Chotek, geb. 21 Junii 777. Davon

1. Mathilde, geb. 13 Januar 806
2. Alfred Ernst, geb. 23 Mai 807
3. Euphémie Flore, geb. 30 August 808
2. Franz Moriz, geb. 21 September 782

Geschwister: 1. Marie Sidonie, geb. 10 November 748, verm. 7 Mai 772 an Johann Rudolph, Grafen von Chotek, geb. 17 Mai 749 2. Marie Christine, geb. 19 Jan. 755, vermählt 27 April 772 an Johann Philipp, Grafen von Hoyos, geb. 6 September 747

**Colloredo.** (K. K. Wohnort Wien.)

Fürst: Rudolph Joseph, geb. 16 April 772, succed. seinem Vater Franz Gundacker, 27 Oct. 807, vermählt 6 Januar 792 mit Philippine Caroline, Reichsgräfin von Dettingen, Hohen, Waldern und Dachstuhl, geb. 18 Mai 776

Geschwister: 1. Marie Henriette, Gräfin von Elß, geb. 3 September 773, vermählt 24 Februar 794. 2. Hieronymus, geb. 30 März 775, vermählt 2

Februar 801 mit Wilhelmine, Gräfin von Waldstein, geb. 9 August 775. Sohn: Franz de Paula, geb. 15 November 802. 3. Ferdinand, geb. 30 Julii 777, vermählt 4 November 801 mit Auguste, Baronesse von Groschlag

Vaters Geschwister: 1. Hieronymus, geb. 31 Mai 732, s. Salzburg. 2. Joseph Maria, geb. 11 September 735. 3. Wenzel, geb. 15 Oct. 738. 4. Marie Theresie, geb. 18 Julii 744; vermählt 16 Junii 776 an Eugen Irwin, Grafen von Schönborn, Wittve seit 25 Julii 801. 5. Caroline, geb. 14 Februar 752, vermählt 18 Mai 772 an Ferdinand, Fürsten von Trautmannsdorf

### Curland und Semgallen. (L. R.)

Des letzten Herzogs von Curland, Peter, Herzogs zu Sagan, Wittve, Anne Charlotte Dorothee, Reichsgräfin von Medem, geb. 3 Febr. 761, vermählt 6 November 779, Wittve 13 Januar 800

Kinder: 1. Katharine Friederike Wilhelmine, geb. 9 Februar 781, Herzogin zu Sagan seit 13 Januar 800, vermählt im August 800 an Julius Armand Ludwig, Prinzen von Rohan, Guemene, geschieden und von neuem vermählt 805 an den Fürsten Trubektoy. 2. Marie Luise Pauline, geb. 19 Febr. 782, siehe Hohenzollern, Hechingen. 3. Johanne Catharine, geb. 24 Junii 783, vermählt 18 März 801 an François Pignatelli de Belmonte, Herzog von Accerenza. 4. Dorothee, geb. 21 August 793, verm. 22 April 809 mit Edmund von Talleyrand

Des 16 Oct. 801 verstorbenen Vater, Bruders des letzten Herzogs, Prinzen Carl Ernst Viron von Curland Kinder von der Prinzessin Apollonie Porninska: 1. Benigne, geb. 30 December 778. 2. Gustav, geb. 29 Januar 780, vermählt 8 September 806 mit der Reichsgräfin Fanny von Malzahn. 3. Caroline, geb. 26 September 782. 4. Adolph, geb. 30 November 783

Dänemark. (K. N. Res. Kopenhagen.)

König: Friedrich 6, geb. 28 Januar 768, succedirt 13 März 808, vermählt den 31 Julii 790 mit Marie Sophie Friederike, Landgräfin Carls von Hessen, Cas- sel Tochter, geb. 28 Oct. 767

Kinder: 1. Caroline, geb. 28 Oct. 793

2. Luise, geb. 31 August 795

3. Wilhelmine Marie, geb. 17 Januar 808

Schwester: Luise Auguste, geb. 7 Julii 771, s. Hol- stein-Augustenburg

Waters, Schwestern: 1. Wilhelmine Caroline, geb. 10 Julii 747, s. Hessen-Cassel

2. Luise, geb. 30 Jan. 750, s. Hessen-Cassel

Waters Bruders Friedrichs Kinder von Sophie Frie- derike, Herzog Ludwigs zu Mecklenburg, Schwerin Tochter: 1. Friedrich Christian, geb. 18 September 786, vermählt 21 Junii 806 mit Charlotte Frie- derike, Herzog Friedrich Franz von Mecklenburg, Schwerin Tochter, geb. 4 Dec. 784. Sohn: Frie- drich Carl Christian, geb. 6 Oct. 808. 2. Juliane Sophie, geb. 18 Februar 788, vermählt 22 August 812 mit dem Prinzen Wilhelm Carl Ludwig von Hessen-Philippsthal-Barchfeld. 3. Charlotte Luise, geb. 30 Oct. 789, verm. 10 November 810 mit Wilhelm, Prinzen von Hessen, s. Hessen-Cassel. 4. Friedrich Ferdinand, geb. 22 Nov. 792

Diedrichstein. (K. N. Wohnort Wien)

Fürst: Franz Joseph, geb. 28 April 767, vermählt 10 Julii 797 mit Alexandrine, Gräfin Schuwalow, geb. 19 December 775

Sohn: Joseph Franz, geb. 10 April 798

Geschwister: Marie Theresie, geb. 11 August 768, vermählt im August 788 an Philipp, Graf von Rinsky, geschieden und wieder vermählt 806 mit einem Grafen von Meerfeld

2. Johann Baptist Carl, geb. 31 März 772

3. Moritz Johann Carl, geb. 19 Febr. 775, vermählt

22 September 800 mit Theresie, Gräfin Gilleis,  
geb. 16 Januar 779

Sohn: Moritz Johann, geb. 5 Jul. 801

4. Joseph Johann Baptist Carl, geb. 4 Februar  
780

Vaters Bruder: Franz de Paula Carl, Graf geb. 13  
December 731, vermählt 25 April 770 mit Char-  
lotte, Simon Laddäus, Freiherrn von Reischach  
Tochter, Wittwer seit 13 Oct. 782

Kinder: 1. Marie Theresie Josephe, geb. 24 Julii  
771, vermählt 2 Julii 794 an Ernst Christoph  
Joseph, Grafen von Harrach. 2. Franz Xaver  
Joseph, geb. 9 Julii 774  
3. Aloysie, geb. 31 Oct. 778

**Wichstädt.** (Kath. Rel.)

Letzter Fürstbischof: Joseph, Graf von Stubenberg, geb.  
8 November 740, erwählt 21 September 790

**St. Emmeran.** (R. R.)

Letzter gefürsteter Abt: Eblestin Steiglehner, geb. 738,  
erwählt 1 December 792

**Essen und Thoren.** (R. R.)

Letzte gefürstete Aebtissin: Marie Cunigunde Dorothee,  
Prinzessin von Sachsen, geb. 10 Nov. 740, Coadju-  
torin 21 Februar 775, succedirt 16 Julii 776

**Esterhasi.** (R. R.)

Fürst: Nicolaus, geb. 12 December 765, succedirt 22  
Januar 794, vermählt 15 September 783 mit Ma-  
rie Hermenegild, Fürsten Joseph Franz von Lichten-  
stein Tochter, geb. 13 April 768

Kinder: 1. Paul Anton, geb. 10 März 786, verm.  
18 Junii 812 mit Maria Theresia, Prinzessin von  
Thurn und Taxis. 2. Marie Leopoldine, geb. 31  
Januar 788, vermählt mit Moritz Joseph, Prin-  
zen von Lichtenstein. 3. Nicolaus Carl, geb. 6  
April 799

Schwestern: 1. Marie Theresie, geb. 7 Februar 764,  
Gemalin des Grafen von Esaki. 2. Leopoldine,

geb. 15 November 776, Gemalin des Fürsten Anton Grassalkowiz

Vaters, Fürsten Paul Antons, Geschwister: 1. Marie Anne, geb. 6 Februar 739, vermählt 21 Nov. 758 an Anton, Grafen von Grassalkowiz

2. Nicolaus, geb. 10 August 741, vermählt 3 August 777 mit Anne Franciske, Franz Josephs, Grafen von Weissenwolf Tochter, geb. 747

Stiefmutter: Marie Anne Theresie, Grafen Otto Philipp Franz von Hohenfeld Tochter, geb. 20 Febr. 769, vermählt im August 785 an Fürst Paul Anton Esterhazy, Wittwe 22 Januar 794, s. Schwarzenberg

### Etrurien. (K. K.)

Letzter König von Etrurien: Carl Ludwig, Infant von Spanien, geb. 24 December 799, succedirt 27 Mai 803, resignirt 10 December 807

Mutter: Marie Luise Josephine, König Carls 4 von Spanien Tochter, geb. 6 Jullii 782, vermählt 25 August 795 an Ludwig, König von Etrurien, Wittwe 27 Mai 803

Schwester: Marie Luise Charlotte, geb. 2 Oct. 802  
Vaters, Geschwister s. Parma

### Frankreich. (K. K. Paris.)

Kaiser: Napoleon, geb. 15 August 769, Kaiser 18 Mai 804, gekrönt 2 December 804, auch König von Italien, gekrönt 26 Mai 805, Vermittler des Schweizer Vereins, vermählt zu Wien 11 März 810 mit Marie Luise, Erzherzogin von Oesterreich, Kaiser Franz I. Tochter, geb. 12 December 791, Kaiserin von Frankreich und Königin von Italien

Davon: Napoleon Franz Carl Joseph, Kaiserlicher Prinz und König von Rom, geb. 20 März 811

Brüder des Kaisers: 1. Joseph Napoleon, geb. 5 Februar 768, Großwähler des französischen Reichs, vermählt 1 August 794 mit Marie Julie, geb. 26 December 777

Davon:

Davon: 1. Charlotte Zenaide Julie, geb. 8 Jul. 801.

2. Charlotte, geb. 31 Oct. 802

2. Louis Napoleon, geb. 2 September 778, Connetable des franz. Reichs, König, verm. 3 Januar mit Hortense Eugenie, Königin, geb. 10 April 783

Kinder: 1. Napoleon Louis, Königl. Prinz, geb. 11 Oct. 804. 2. Carl Ludwig Napoleon, geb. 20 April 808

3. Hieronymus Napoleon, geb. 15 Nov. 784, verm. 22 Aug. 807 mit Catharine Friederike Sophie Dorothée, Königl. Prinzessin von Württemberg, geb. 21 Febr. 783

Josephine, Kaiserin und Königin, geb. 24 Jun. 768

Schwester des Kaisers: Marie Anne Elise, geb.

3 Januar 777, s. Lucca und Piombino. Marie

Pauline, geb. 20 Oct. 780, s. Guastalla. Marie

Annunciata Caroline, geb. 25 März 782, s. Neapel

Mutter des Kaisers und Königs: Madame Marie

Lätitia, geb. 24 August 750

Fürstenberg, Stültingen. (K. N. N. Donaueschingen.)

Fürst: Carl Egon, geb. 28 Oct. 796, succedirt 25

März 799

Mutter: Elisabeth, Alexander Ferdinands, Fürsten

von Thurn und Taxis Tochter, geb. 30 November

767, vermählt 4 November 790 an Carl Joseph

Moysius, Fürsten von Schwarzenberg, Wittwe 25

März 799

Schwester: Marie Leopoldine, geb. 2 Sept. 791

Vaters Bruders, Fürsten Philipp Maria Josephs

Tochter: Leopoldine Philippine Caroline, geb. 19

April 781, s. Hessen-Rheinfels Rothenburg

Großvaters Bruders, Fürst Carl Egons Wittwe:

Marie Josephhe, Grafen Franz Leopolds von Sternberg

Tochter, geb. 24 Junii 735, vermählt 25

Junii 753, Wittwe 11 Julii 787

Ur-Großvaters Bruders, Ludwig August Egons Kin-

der: 1. Joachim Egon, Landgraf, geb. 22 Decem-

ber 749, vermählt 18 August 772 mit Marie Sophie Theresie, Prinzessin von Dettingen-Wallerstein, geb. 9 December 751

Kinder: 1. Friedrich Carl Johann Nepomuk Egon, geb. 26 Januar 774, verm. 25 Mai 801 mit Marie Theresie Eleonore, Fürstin Johann Nepomuk von Schwarzenberg Tochter, geb. 14 Oct. 780. Sohn: Johann Nepomuk Joachim, geb. 21 Mai 802. 2. Philipp Carl, geb. 13 März 775. 3. Josephe Sophie, geb. 20 Junii 776, f. Fichtenstein. 4. Caroline Sophie, geb. 24 August 777. 5. Marie Eleonore Sophie, geb. 7 Februar 779. 6. Marie Theresie, geb. 3 November 781. 7. Franz Ludwig Egon, geb. 16 April 783. 8. Maria Elisabeth Philippine, geb. 12 Julii 784

2. Joseph Friedrich Maximilian August, Landgraf, geb. 24 April 751, vermählt zum drittenmal 788 mit Marie Josephe, Gräfin von Sierotin  
Kinder erster Ehe, mit Josephe Thecla, Gräfin von Schellenberg: 1. Joseph Friedrich Franz, geb. 4 September 777. 2. Constanzie Leopoldine, geb. 7 April 780. 3. Friedrich Ladislaus, geb. 27 Julii 781

### Großbritannien. Res. Rel. Res. St. James.)

König: Georg 3, geb. 4 Junii 738, succedirt 25 Oct. 760, vermählt 8 September 761 mit Sophie Charlotte Herzogs Carl Ludwig Friedrichs zu Mecklenburg-Strelitz Tochter, geb. 19 Mai 744

Kinder: 1. Georg Friedrich August, Prinz von Wales, Regent von Großbritannien, geb. 12 Aug. 762 verm. 8 April 795 mit Caroline Amalie Elisabeth, Herzog Carl Wilhelm Ferdinands v. Braunschweig-Wolfenbüttel Tochter, geb. 17 Mai 767. Tochter: Caroline Charlotte Auguste, geb. 7 Januar 796. 2. Friedrich, Herzog von York, geb. 16 August 763, vermählt 29 September 791 mit Friederike Charlotte, Königin Friedrich Wilhelms 2 von Preußen

Tochter, geb. 7 Mai 767, f. Osnabrück. 3. Wilhelm Heinrich, Herzog von Clarence, geb. 21 August 765. 4. Charlotte Auguste Mathilde, geb. 29 September 766, f. Württemberg. 5. Eduard August, Herzog von Kent, geb. 2 November 767. 6. Auguste Sophie, geb. 8 November 768. 7. Elisabeth, geb. 22 Mai 770. 8. Ernst August, Herzog von Cumberland, geb. 5 Junii 771. 9. August Friedrich, Herzog von Susssex, geb. 27 Januar 773. 10. Adolph Friedrich, Herzog von Cambridge, geb. 24 Febr. 774. 11. Marie, geb. 25 April 776. 12. Sophie, geb. 3 November 777

Schwester: Auguste, geb. 11 August 737, f. Braunschweig, Wolfenbüttel

Bruders, Wilhelm Heinrichs, Herzog von Gloucester

Kinder: 1. Sophie Mathilde, geb. 29 Mai 773. 2. Wilhelm Friedrich, Herzog von Gloucester, geb. 25 Januar 776

Bruders, Heinrichs Friedrichs, Herzogs von Cumberland Wittve: Anne, Gräfin von Carhampton, vermählt 3 November 771, Wittve 18 September 790

**Guaftalla.** (K. K. Ref. Guaftalla.)

Herzog: Camillus, Prinz v. Borghese, General Gouverneur der Kaiserl. Departements jenseits der Alpen, geb. 8 August 775, vermählt 28 August 803 mit Marie Pauline, Schwester des Kaisers Napoleon von Frankreich, geb. 20 Oct. 780

**Hessen-Cassel.** (K. K.)

Kurfürst: Wilhelm, geb. 3 Junius 743, succedirt 31 Oct. 785, vermählt 1 September 764 mit Wilhelmine Caroline, König Friedrichs 5. von Dänemark Tochter, geb. 10 Julius 747

Kinder: 1. Marie Friederike, geb. 14 September 768, f. Anhalt, Bernburg. 2. Caroline Amalie, geb. 11 Julius 771, f. Sachsen, Gotha. 3. Wilhelm, geb. 28 Julii 777, vermählt 13 Febr.



bruar 797 mit Friederike Christine Auguste, Königin Friedrich Wilhelms 2 von Preußen Tochter, geb. 1 May 780. Kinder: 1) Caroline Friederike Wilhelmine, geb. 29 Julius 799. 2) Friedrich Wilhelm, geb. 30 August 802. 3) Marie Friederike Wilhelmine, geb. 6 September 804. 4) Ein Prinz, geb. 9 October 806

Brüder: 1. Carl, geb. 19 December 744, vermählt 30 August 766 mit Luise, Königs Friedrichs 5 von Dänemark Tochter, geb. 30 Januar 750

Kinder: 1. Marie Sophie Friederike, geb. 28 Oct. 767, f. Dänemark. 2. Friedrich, geb. 24 May 771. 3. Juliane Luise Amalie, geb. 19 Junii 773. 4. Christian, geb. 14 August 776. 5. Luise Caroline, geb. 28 September 789, verm. 26 Januar 810 mit dem Erbprinzen von Holstein; Beck

2. Friedrich, geboren 11 September 747, vermählt 2 December 786 mit Caroline Polyxene, Fürsten Carl Wilhelms zu Nassau-Usingen Tochter, geb. 4 April 762

Kinder: 1 Wilhelm, geb. 24 December 787, vermählt 10 November 810 mit Charlotte Luise, Prinzessin von Dänemark

Tochter: Caroline Friederike Marie Wilhelmine Juliane, geb. 15 August 811

2. Friedrich Wilhelm, geboren 24 April 790. 3. Georg Carl, geb. 14 Januar 793. 4. Caroline Marie Friederike, geb. 9 April 794. 5. Marie Wilhelmine Friederike, geb. 21 Januar 796. 6. Auguste Wilhelmine Luise, geb. 25 Julii 797

### Hessen-Darmstadt. (L. K. Res. Darmstadt)

Großherzog: Ludwig 10, geb. 14 Junius 753, succedirt 6 April 790, vermählt 19 Februar 777 mit Luise Caroline Henriette, Landgrafen Georg Wilhelms von Hessen-Darmstadt Tochter, geb. 15 Februar 761

Kinder: 1. Ludwig, Erb-Großherzog, geb. 26 December 777, vermählt 19 Junii 804 mit Wilhels

mine Luise, des verstorbenen Marggrafen Carl Ludwigs von Baden Tochter, geb. 10 September 788

Kinder: 1. Ludwig, geb. 9 Junii 806. 2. Carl Wilhelm Ludwig, geb. 23 April 809

2. Ludwig Georg Carl, geb. 31 August 780, vermählt 29 Januar 804 mit Caroline Ottilie, Gräfin von Nidda, geb. von Lörrsch Zentré, geb. 23 April 786. Davon: Luise Charlotte Georgine Wilhelmine, Gräfin von Nidda, geb. 11 November 804. 3. Friedrich August Carl, geb. 14 Mai 788. 4. Emil Maximilian Leopold August Carl, geb. 3 September 790

Geschwister: 1. Caroline, geb. 2 März 746, f. Hessen-Homburg. 2. Amalie Friederike, geb. 20 Junii 754, Wittwe seit 15 December 801, f. Baden. 3. Luise, geb. 30 Januar 757, f. Sachsen-Weimar. 4. Christian Ludwig, geb. 25 November 763, Landgraf von Hessen

Vaters Bruders, Landgrafen Georg Wilhelms Wittve: Marie Luise Albertine, Christian Carl Reinhardt, Grafen von Leiningen-Heidesheim Tochter, geb. 16 März 729, vermählt 15 März 748, Wittve 21 Junii 782

Kinder: 1. Ludwig Georg Carl, geboren 27 März 749

2. Georg Carl, geb. 14 Junii 754

3. Luise Caroline Henriette, geboren 15 Februar 761, vermählt an den regierenden Großherzog, f. oben.

### Hessen-Homburg. (K. N. Res. Homburg.)

Landgraf: Friedrich Ludwig Wilhelm Christian, geb. 30 Januar 748, succidirt 7 Februar 751, vermählt 27 September 768 mit Caroline, Landgraf Ludwigs 9 von Hessen-Darmstadt Tochter, geb. 2 März 746

Kinder: 1. Friedrich Ludwig, geb. 30 Julii 769. 2. Ludwig Wilhelm, geb. 29 August 770, geschieden von Auguste Amalie, Fürsten Friedrich Augusts v.

Massau, Usingen Tochter, geb. 30 September 778.  
 3. Caroline Luise, geb. 20 Aug. 771, s. Schwarzburg-Rudolstadt. 4. Luise Ulrike, geb. 16 Oct. 772, s. Schwarzburg-Rudolstadt. 5. Christiane Amalie, geb. 29 Junii 774, s. Anhalt-Deßau. 6. Auguste Friederike, geb. 28 November 776. 7. Philipp August Friedrich, geb. 11 März 779. 8. Gustav Adolph Friedrich, geb. 17 Februar 781. 9. Ferdinand Heinrich Friedrich, geb. 26 April 783. 10. Amalie Marie Anne, geb. 14 Oct. 785, s. Preußen

### Hessen-Philippsthal. (K. N. Res. Philippsthal.)

Landgraf: Ludwig, geb. 8 Oct. 766, succedirt seinem Vater Wilhelm 8 Aug. 810, General-Feldmarschalls Lieutenant in ehemaligen Neapolitanischen Diensten, Wittwer seit 806 von Marie Franziske, Gräfin Berghe von Trips

Kinder: 1. Marie Caroline, geb. 13 Januar 793, vermählt 811 mit dem Grafen La. Ville-sur-Illon, Königl. Westphälischen Obristen. 2. Ferdinand Wilhelm, geb. 19 Aug. 798

Bruder: Ernst Constantin, geb. 8 August 771, vermählt 10 April 796 mit Christine Luise, Prinzessin von Schwarzburg-Rudolstadt, geb. 2 November 775, Wittwer 25 December 808, verm. zum zweitenmal 17 Februar 812 mit Caroline Wilhelmine, Prinzessin von Hessen-Philippsthal. Kinder: 1. Ferdinand, geb. 15 Oct. 799. 2. Carl, geb. 22 Mai 803. 3. Franz August, geb. 26 Januar 805. 4. Eine Prinzessin, geb. 28 December 812

Victorie Amalie Ernestine, Franz Adolpfs, Fürsten von Anhalt-Bernburg-Schaumburg Tochter, geb. 11 Februar 772, vermählt an den Erbprinzen Carl von Hessen-Philippsthal 24 Junii 791, Wittwe 2 Januar 793, vermählt zum zweitenmale 796 an den Reichsgrafen Carl Franz Eduard von Wimpfen. Tochter: Caroline Wilhelmine Ulrike Eleonore, geb. 10 Februar 793, s. oben

**Hessen-Philippsthal-Barchfeld.** (Ref. Rel.)

Landgraf: Carl August Philipp Ludwig, geb. 22 Junii 784, succ. seinem Vater Adolph 17 Julii 803

Brüder: 1. Friedrich Wilhelm Carl Ludwig, geb. 19 August 786, vermählt 22 August 812 mit Juliana Sophie, Tochter des Prinzen Christian Friedrich von Dänemark 2. Ernst Friedrich Wilhelm Carl, geb. 28 Januar 789

**Hessen-Rheinfels-Rothenburg.** (Kathol. Rel. Ref. Rothenburg.)

Landgraf: Victor Amadeus, geb. 2 September 779, succedirt 23 März 812, vermählt 20 October 799 mit Leopoldine Philippine, Fürstin Philipp Maria Joseph von Fürstenberg Tochter, geboren 10 April 781, Wittwer seit 7 Junii 806. 2. Leopoldine Marie Clotilde, geb. 12 September 787, f. Hohenlohe Waldenburg-Bartenstein

Vaters Geschwister: 1. Clementine Franciske Ernestine, geb. 5 Januar 747, Nebtissin zu Susteren. 2. Carl Constantin, geb. 10 Januar 752. 3. Marie Antonie Friederike Josephhe, geb. 31 März 753. 4. Wilhelmine, geb. 16 Februar 755

Großvaters Bruders, Landgrafen Josephs Tochter: Anne Marie Victorie Christine, geb. 25 Februar 728, vermählt 11 December 745 an Carl von Rohan, Prinz von Soubise, Wittve 1 Julii 787, (hat sich im Jahr 795 wieder verheirathet)

**Hildesheim.** (K. K.)

Letzter Fürstbischof: Franz Egon, Freiherr von Fürstenberg zu Hildringen, geb. 10 Mai 737, Coadjutor 7 März 786, succedirt 6 Januar 789, f. Paderborn

**Hohenlohe-Waldenburg-Bartenstein.** (K. K. Ref. Bartenstein)

Fürst: Ludwig Aloys Joachim Franz, geb. 18 August 765, succedirt im Februar 799, vermählt 1) 18 November 786 mit Franciske Wilhelmine Auguste, Gräfin von Manderscheid Blankenburg, Wittwer 26 Au-

gust 789. 2) 19 Januar 790 mit Marie Crescentie, Gräfin zu Salm und Reiferscheid, geb. 29 August 768

Sohn erster Ehe: Carl August Theodor, geb. 9 Junii 788, vermählt 9 September 811 mit Leopoldine Clotilde, Prinzessin von Hessen, Rheinfels, Rotenburg

Tochter zweiter Ehe: Auguste Charlotte, geb. 16 November 793

Geschwister: 1. Sophie Caroline Josephe, geb. 12 December 758. 2. Marie Anne Elisabeth, geb. 20 März 760, vermählt 22 August 784 an Peter Caspar Maria, Grafen von Orjay. 3. Carl Joseph Ernst Justin, Fürst von Hohenlohe Jartberg, geb. 12 December 766, vermählt 5 Julii 796 mit Henriette Charlotte Friederike, Herzog Ludwig Eugens von Württemberg Tochter, geb. 11 März 767

Kinder: 1. Marie Anne Crescentie, geb. 20 März 798. 2. Ludwig Albert Constantin, geb. 4 Junii 802. 3. Sophie Wilhelmine Caroline Francisca de Paula Walpurgis, geb. 6 Oct. 803. 4. Eine Prinzessin, geb. 3 September 808

4. Franciske Ludowike Henrike, geb. 6 December 770, Fürstin zu Salm, Krautheim

Vaters, Brüder: 1. Joseph Christian Franz Carl Ignaz, geb. 6 November 740, Fürstbischof von Breslau 5 Januar 795. 2. Christian Ernst Franz Xaver, geb. 11 December 742

**Hohenlohe, Schillingsfürst. K. K. (Res. Schillingsfürst)**

Fürst: Carl Albert Philipp Joseph, geboren 11 Februar 776, succedir 14 Junii 796, vermählt 11 Julii 797 mit Marie Elisabeth Auguste, Prinz Friedrich Wilhelms von Hsenburg Tochter, Wittwer 803

Tochter: Caroline, geboren 799

Mutter: Judith, Freyin von Newitzky, vermählt 14 September 774 an den Fürsten Carl Albert Christian von Hohenlohe, Schillingsfürst, Wittwe 14 Junii 796

Geschwister: 1. Marie Josephe, geb. 3 April 774, vermählt 21 November 793 an Maximilian Joseph, Grafen von Hohenstein. 2. Marie Therese Josephe, geboren 26 Januar 779, vermählt 15 October 800 an Moritz, Reichsgrafen von Fries. 3. Eleonore Josephe, geboren 27 Januar 786. 4. Franz Joseph, geb. 26 November 787. 5. Marie Gabriele Felicitas, geb. 2 April 791. 6. Leopold Alexander Franz Emmerich, geb. 17 August 794

Vater, Brüder: 1. Carl Philipp Franz, geboren 17 October 743. 2. Franz Carl Joseph, geb. 27 November 745

### Hohenlohe-Langenburg. (L. K. Res. Langenburg.)

Fürst: Carl Ludwig, geb. 10 September 762, succedirt 3 Julii 789, vermählt 30 Januar 789 mit Amalie Henriette Charlotte, Gr. Johann Christian zu Solms-Baruth Tochter, geb. 20 Januar 768

Kinder: 1. Elisabeth Eleonore, geb. 22 November 790. 2. Caroline Friederike Constantie, geb. 23 Februar 792. 3. Friederike Christiane Emilie, geb. 27 Januar 793. 4. Ernst Carl Christian, geb. 7 Mai 794. 5. Friedrich Wilhelm Hermann, geb. 20 October 797. 6. Marie Henriette, geb. 22 September 798. 7. Johanne Henriette Philippine, geb. 8 November 800. 8. Marie Agnes Henriette, geb. 5 December 804. 9. Helena, geb. 22 November 807. 10. Johann Heinrich Friedrich, geb. 18 August 810

Geschwister: 1. Luise Eleonore, geb. 11 August 763, f. Sachsen, Meinungen. 2. Auguste Caroline, geb. 15 November 769

Vaters Geschwister: 1. Eleonore Juliane, geb. 22 Julii 734, f. Hohenlohe, Jügelstingen. 2. Friedrich August, Graf, geb. 11 Januar 740

Vaters Bruders, Grafen Friedrich Ernst Wittve: Magdalene Adriane, Onno Zwler, Barons von Haren Tochter, vermählt 7 Februar 773, Wittve 24 October 794

Kinder: 1. Ludwig Christian August, geb. 23 April 774. 2. Carl Gustav Wilhelm, geb. 29 August 777. 3. Philippine Henriette, geb. 30 May 779. 4. Carl Philipp Ernst, geb. 21 September 781. 5. Wilhelmine Christiane Henriette, geb. 21 Julii 787. 6. Eleonore Magdalene Friederike, geb. 4 April 792.

**Hohenlohe: Oehringen: Ingelfingen.** (L. R. Residenz Ingelfingen.)

Fürst: Friedrich Ludwig, geb. 31 Januar 746, succedirt 13 Februar 796, vermählt 8 April 782 mit Amalie Luise Marie, Grafen Julius Gebhardts von Hoym Tochter, geb. 6 October 763, (geschieden)

Kinder: 1. Friedrich August Carl, geb. 27 November 784, vermählt 28 September 811 mit Marie Dorothee Luise, Prinzessin von Wirtemberg. Da von Friedrich Ludwig Eugen Carl, geb. 12 August 812. 2. Adelheid Charlotte Wilhelmine, geboren 20 Januar 787, f. Hohenlohe, Kirchberg. 3. Luise Sophie Amalie, geb. 20 November 788. 4. Auguste Charlotte, geb. 16 November 793. 5. Adolph Carl Friedrich Ludwig, geb. 29 Januar 797. 6. Alexander Ludwig Carl Heinrich, geb. 4 Julii 798

Schwester: Sophie Christiane Luise, geb. 10 Oct. 761

Bruders Georg Friedrich Heinrichs Wittve: Charlotte Juliane Polyxene von Klüchzner, geb. 7 September 777, vermählt 16 April 800, Wittve 10 December 803. Sohn: August Eduard Friedrich Ludwig, geb. 23 Januar 801

Vaters Bruders Philipp Heinrichs Sohns, Albrecht Wolfgangs Wittve: Eleonore Juliane, Fürstin Ludwigs von Hohenlohe, Langenburg Tochter, geb. 22 Julii 734, vermählt 5 November 766, Wittve 22 April 778

Tochter: Marie Catharine Wilhelmine, geb. 4 Julii 771

**Hohenlohe-Kirchberg.** (K. N. Res. Kirchberg)

Fürst: Christian Friedrich Carl, geb. 19 Oct. 729, succedirt 17 Mai 767, vermählt zum zweitemal 9 September 778 mit Philippine Sophie Ernestine, Grafen Wilhelm Moriz von Hsenburg, Philipps: Eich Tochter, geb. 1 November 744

Tochter erster Ehe mit Luise Charlotte, Prinzessin v. Hohenlohe-Langenburg: Caroline Henriette, geb. 11 Junii 761, s. Neuß zu Schläiz

Kinder zweiter Ehe: 1. Wilhelmine Sophie Friederike Ferdinande, geb. 7 November 780. 2. Auguste Eleonore, geb. 24 Mai 782, vermählt 11 August 807 mit Graf Friedrich Reinhard Burchard v. Nechtern, Limpurg. 3. Luise, geb. 6 September 784. 4. Georg Ludwig Moriz, geb. 16 September 786, vermählt 9 Julii 812 mit Adelheid, Prinzessin von Hohenlohe-Dehringen, geb. 20 Januar 787

Halbbruders, Friedrich Carl Ludwigs Kinder von Christiane Luise, Gräfin von Solms-Laubach: 1. Christian Ludwig Friedrich Heinrich, geb. 22 Dec. 788. 2. Sophie Amalie Caroline Franciske, geb. 27 Januar 790

Halbbruders, Friedrich Wilhelms Wittve: Friederike Marie Johanne, Fürsten Heinrich 11 Neuß zu Graiz Tochter, geb. 9 Julii 748, vermählt 7 Mai 770, Wittve 11 August 796

**Hohenzollern-Hechingen.** (K. N. Res. Hechingen)

Fürst: Friedrich Hermann, geb. 22 Julii 776, succedirt 2 November 810 seinem Vater dem verstorb. Fürsten Hermann Friedrich Otto, aus dessen zweiter Ehe mit Maximiliane, Fürstin zu Savre, der regierende Fürst entsprossen, (die Kinder erster und dritter Ehe s. unten); vermählt 26 April 800 mit Marie Luise Pauline, Tochter des verst. Herzogs Peter von Kur-land und Sagan, geb. 19 Februar 782

Sohn: Friedrich Wilhelm Hermann Constantin, Erbprinz, geb. 16 Februar 801



Geschwister: Luise Juliane Constantine, geb. 1 Nov. 774, des verst. Fürsten Tochter erster Ehe; dessen Kinder dritter Ehe: 1. Marie Antoinette Philippine Josephine, geb. 8 Februar 781, vermählt 12 Julii 803 mit Friedrich Ludwig Truchses, Erbgraf von Waldburg, Capustigal

2. Therese Charlotte, geb. 19 Januar 786
3. Marie Maximiliane Antoinette, geb. 3 November 787, verm. 25 Februar 811 mit Eberhard, Grafen von Waldburg, Zeil, Würzach
4. Josephine, geb. 14 Mai 790, vermählt 31 Aug. 811 mit Ladislaus, Grafen von Festetics von Tolna

Vaters dritte Gemahlin: Maria Antoinette Monica, Tochter des Grafen Franz Ernst von Truchses, Zeil, Würzach, verw. Gräfin von Dettingen, Baldern, geb. 6 Junii 753

Vaters Geschwister: 1. Franz Xaver, geb. 21 Mai 757, vermählt 22 Januar 787 mit Marie Therese, Gräfin von Wildenstein. Kinder: a. Friedrich Anton, geb. 3 November 790. b. Friederike Julie, geb. 21 März 792. c. Friedrich Adelbert, geb. 18 März 793. d. Friederike Josephine, geb. 7 Julii 795. — 2) Felicitas Therese, geb. 18 December 763, vermählt mit dem Grafen de Hoen de Neuschateau in Belgien

Großmutter: Gräfin Marie Philippine, geb. Gräfin von Hünsbruck, geboren 8 May 729, Wittve von Grafen Franz Xaver, st. 14 März 765

Großvaters Geschwister: Graf Mainrad Carl, geb. 20 Junii 730. 2. Maria Anna, geb. 7 August 721. 3. Maria Sidonia, geb. 24 Februar 729, Wittve des Fürsten Franz Ulrich von Kinsky seit 19 December 792

Wittve des Grafen Friedrich Anton, Groß-Oheims des Fürsten: Ernestine Josephe, Gräfin von Sobeck und Kornitz, geb. 21 Januar 752. Kinder: 1) Graf Joseph Wilhelm Friedrich, geb. 20 May 776, Fürst, Bischof zu Ermeland. 2) Graf Hermann,

geb. 2 Julii 777, vermählt 29 Julii 805 mit Caroline, geborne Freiin von Weiher. Davon: Caroline, geb. 29 Junii 808. 3. Graf Johann Carl, geb. 16 März 783.

**Hohenzollern: Sigmaringen. (K. N. Res. Sigmaringen.)**

Fürst: Anton Aloys Meinhard Franz, geb. 20 Junii 762, succedirt 26 December 785, vermählt 13 August 782 mit Amalie Zephyrine, Fürstin Philipp Josephs von Salm-Kyrburg Tochter, geboren 6 März 760

Sohn: Carl Anton Friedrich, geb. 19 Februar 785, vermählt 4 Februar 808 mit der Prinzessin Antoinette, Nichte Königs Joachim Napoleon von Neapel, geb. 792. Davon: 1. Anunciade Caroline Joachime Antonie Amalie, geb. 6 Januar 810. 2. Carl Anton Joachim Zephirin Friedrich Marzhard, geb. 7 September 811

**Holstein: Sonderburg, Augustenburg. (L. N. Res. Augustenburg.)**

Herzog: Friedrich Christian, geb. 28 September 765, succedirt 15 November 794, vermählt 27 May 786 mit Luise Auguste, Königs Christian 7 von Dänemark Tochter, geb. 7 Julii 771

Kinder: 1. Caroline Amalie, geb. 28 Junii 796  
2. Christian Carl Friedrich August, geb. 19 Julii 798  
3. Friedrich Emil August, geb. 23 August 800  
4. Ein Prinz, geb. 13 October 810

Geschwister: 1. Luise Christine Caroline, geb. 17 Februar 764. 2. Friedrich Carl Emilius, geb. 8 März 767, vermählt 801 mit Sophie Eleonore v. Scheel, geb. 26 December 778. Kinder: 1. Friedrich August Emil, geb. 3 Februar 802. 2. Charlotte Luise Dorothee Josephine, geb. 24 Januar 803. 3. Pauline Victorie Anne Wilhelmine, geb. 9 Februar 804. 4. Georg Erich, Zwilling, geb. 14 März 805. 5. Ein Prinz, geb. 13 Oct. 810. 6. Eine Prinzessin geb. 9 Januar 813.

Vaters, Fürsten Friedrich Christians, Schwester:  
Charlotte Amalie, geb. 24 Jan. 736

**Holstein-Beck.** (Luther. Rel.)

Herzog: Friedrich Carl Ludwig, geb. 20 Aug. 757, suc-  
cedirt im März 774, vermählt 9 März 780 mit  
Friederike Amalie, Grafen Leopolds von Schlieben  
Tochter, geb. 28 Febr. 757

Kinder: 1. Elisabeth Friederike Sophie, geb. 13 De-  
cember 780, Wittve seit 25 Februar 808 von dem  
Freiherrn H. L. S. von Nichthofen. 2. Friedrich  
Wilhelm Paul Leopold, geb. 5 Januar 785, ver-  
mählt 26 Januar 810 mit Luise Caroline, Tocht-  
er des Landgrafen Carl von Hessen C., geb. 28  
September 789. Davon: Friederike Caroline Ju-  
liane, geb. 23 Oct. 810

**Holstein-Glücksburg.** (Luth. Rel. Ref. Glücksburg).

Des letzten Herzogs Friedrich Heinrich Wilhelms Wittve:  
s. Braunschweig, Bevern

Dessen Schwestern: 1. Sophie Magdalene, geb. 22  
März 746, Aebtissin des Stifts Walloe. 2. Luise,  
Charlotte Friederike, geb. 5 März 749, s. Anhalt  
Köthen. 3. Juliane Wilhelmine, geb. 30 April  
754, vermählt 17 Julii 776 an Wilhelm Ludwig,  
Grafen zu Bentheim Steinfurt.

**Holstein-Oldenburg.** (Luth. Rel.)

Herzog: Peter Friedrich Ludwig, geb. 17 Januar 755,  
(Sohn des 7 September 763 verstorbenen Pr. Georg  
Ludwig, Bruder des vorigen Herzogs Friedrich Au-  
gust), Fürst von Lübeck, reglender Administrator seit  
8 Julii 785, vermählt 26 Junii 781 mit Friederike  
Elisabeth Amalie, Herzog Friedrich Eugens zu Wür-  
temberg, Stuttgard Tochter, Wittwer seit 24 Novem-  
ber 785

Kinder: Paul Friedrich August, Erbprinz, geb. 13  
Julii 783

Enkel: des am 15 Dec. 812 verst. Prinzen Peter  
Friedrich Georgs Söhne: 1. Peter, geb. 30  
August 810. 2. Ein Prinz, geb. 812

Deren Mutter: Großfürstin Katharina, Kaisers Pauls des Ersten von Rußland Tochter, geb. 21 Mai 788, verm. 30 April 809, Wittwe 15 Dec. 812

Vaters Bruders, Herzogs Friedrich Augusts Kinder:  
1. Peter Friedrich Wilhelm, Herzog, geb. 3 Jan. 754, succedirt s. Vater Friedrich August 6 Julii 785, übergab die Regierung des Landes 8 Julii 785. 2. Hedwig Elisabeth Charlotte, geb. 22 März 759, s. Schweden

### Italien. (K. K. Res. Mailand)

König: Napoleon, Kaiser der Franzosen, gekrönt als König von Italien 26 Mai 805, s. Frankreich

Vizekönig: Eugen Napoleon, Prinz von Venedig, Erzkanzler des franz. Reichs, geb. 3 Sept. 780, Vizekönig von Italien 7 Junii 805, vermählt 13 Januar 806 mit Auguste Amalie, Königs Maximilian von Baiern Tochter, geb. 21 Junii 788

Kinder: 1. Josephine Maximiliane Eugenie Napoleone, geb. 14 März 807, Prinzessin von Bologna. 2. Hortense Eugenie Napoleone, geb. 23 Decem. ber 808. 3. August Napoleon, Prinz von Venedig, geb. 8 Dec. 810. 4. Auguste Amalie Eugenie Napoleone, geb. 30 August 813

### Johanniter-Ordens (K. K.)

Herrenmeister: Ignaz Balthasar Wilibald, Freyherr Rink von Balderstein, erwählt 18 Julii 797, einges. 1 März 798

### Kaunig, Rietberg. (K. K. Wohnort Wien.)

Fürst: Dominicus Andreas, geb. 2 Junii 739, succedirt 19 Mai 797, Wittwer seit 22 December 779 von Bernhardine, Gräfin von Plettenberg

Kinder: Marie Theresie, geb. 3 Februar 763, vermählt 27 Julii 785 an Rudolph, Grafen von Würben. 2. Marie Antonie, geb. 6 August 765. 3. Aloys, geb. 19 Junii 774, verm. 29 Jul. 798

mit Franziske Xaveric, Tochter des Gr. Guldebald von Weissenwolf. Davon:

1. Caroline Leopoldine Johanne, geb. 27 May 801

2. Eine Tochter, geb. im May 805

Bruder: Franz Benzel, geb. 2 Julii 742

Bruders, Fürst Ernst Christophs, Tochter: Marie Eleonore, geb. 1 Octob. 775, vermählt im Julii 795 an Clemens Benzel, Graf von Metternich.

**Rhevenhüller.** (K. K. Wohnort Wien.)

Fürst: Carl Maria Joseph Johann, geb. 26 November 756, succedirt 15 Junii 801, verm. 789 mit Marie Gabriele, Johann Valsy, Grafen von Erdödy Tochter, geb. 766

Geschwister: 1. Marie Victorie Christine, geb. 23 December 760, verm. 784 an Balthasar, Graf von Erba, Odeschalchi. 2. Franz Joseph, geb. 7 April 762, verm. 16 April 798 mit Marie Joseph, Gräfin von Traun. Davon:

ein Prinz, geb. im Januar 799

3. Marie Caroline Ferdinande, geb. 23 September 763, verm. 783 an Joseph, Marchese Corrosina von Midoni. 4. Marie Leopoldine, geb. 22 Aug. 767, vermählt 784 an Alexander Franz, Fürst von Ruspoli

Stiefmutter: Marie Joseph, Gräfin Strasoldo, vermählt 4 November 800 an Fürst Sigismund Friedrich, Wittwe 15 Junii 801

**Kinsky.** (K. K. Wohnort Prag.)

Fürst: Ferdinand, geb. 14 December 781, succedirt 11 August 798, vermählt 8 Junii 801 mit Charlotte, Reichsfreyin von Kerpen

Kinder: 1. Rudolph, geb. 802. 2. Herrmann, geb. 803

Geschwister: 1. Marie Anne Sidonie, geb. 11 Februar 779, f. Lobkowitz. 2. Marie Rose Johanne, geb.

geb. 23 May 780, vermählt 8 Junii 801 an Franz Anton, Graf von Kollowrat. 3. Franz de Paula Joseph, geb. 22 März 784

Mutter: Marie Rose, Grafen Ferdinand Bonaventura von Harrach Tochter, geb. 25 November 758, vermählt 23 April 777 an den Fürsten Joseph v. Kinsky, Wittve 11 Aug. 798

Großmutter: Marie Sidonie, Graf Herrmann Friedrichs von Hohenzollern Arzberg Tochter, geb. 24 Februar 729, Wittve vom Fürsten Franz Ulrich von Kinsky, seit 20 December 792

**Lamberg.** (K. N. Wohnort Steyer)

Fürst: Carl Eugen, geb. 1 April 764, succedirt 15 December 797, vermählt 19 September 802 mit Friederike Sophie Antonie, Fürsten Crato Ernst von Dettingen, Wallerstein Tochter, geb. 3 März 776

Tochter: Friederike Caroline, geb. 29 Junii 803

Schwester: Marie Josephhe, geboren 11 Junii 766, Wittve des Baron von Hoffmühlen, s. 18 Mai 803

Mutter: Josephhe, Freyin von Dachsburg, geb. 18 November 746, Wittve von Maria Joseph, Gr. von Lamberg seit 23 Junii 792

Vaters Bruder: Graf Leopold, geb. 10 Mai 732

**Leiningen: Amorbach, Miltenberg** (ehemals Gardenburg Dachsburg.) (L. N. Res. Amorbach)

Fürst: Emich Carl Ludwig, geb. 27 September 763, succedirt 9 Januar 807, verm. 1) 4 Julii 787 mit Sophie Henriette, Fürsten Heinrich 24 Neuß zu Lobenstein Tochter. 2) 21 December 803 mit Marie Luise Victorie, Herzog Franz Friedrich Antons von Sachsen, Coburg, Salfeld Tochter, geb. 17 Aug. 786

Kinder: 1. Carl Friedrich Wilhelm Emich, geb. 12 September 804. 2. Anne Feodorowna Auguste

Wilhelmine Charlotte Johanne, geb. 7 Dec. 807

Schwester: Marie Caroline Sophie Wilhelmine, geb. 4 April 757, Wittve seit 12 Febr. 801 von Friedrich Magnus, Gr. zu Solms, Wildenfels

## Von der Leyen. (K. K.)

Fürst: Philipp Franz, geb. 1 Aug. 766, Wittwer seit  
4 Julii 810 von Sophie Theresie, Gräfin von  
Schönborn

Kinder: 1. Amalie, geb. 2 September 789, vermählt  
810 mit dem Grafen Tascher de la Pagerie, Mes-  
sen der vormaligen Kaiserin von Frankreich Jose-  
phine. Davon: Carl, geb. 14 Aug. 811. 2. Er-  
win Carl, Erbprinz, geb. 3 April 798

Schwestern: 1. Charlotte Marie, geb. 4 April 768,  
vermählt 799 mit Gr. Emmerich von Stadion.  
2. Marie Sophie, geb. 23 Julii 769, Gemahlin  
des Gr. Franz Philipp von Schönborn.

Vaters Bruder: Damian Friedrich, geb. 3 Januar  
738

## Lichtenstein. (K. K. Wohnort Wien)

Fürst: Johann Joseph, geb. 26 Junii 760, succedirte  
seinem Bruder Aloys Joseph, 24 März 805, verm.  
12 April 792 mit Josephine Sophie, Prinzessin von  
Fürstenberg; Weitra, geb. 20 Jan. 776

Kinder: 1. Aloysius Joseph Johann Nepomuk Joa-  
chim Franz, geb. 26 Mai 796. 2. Marie So-  
phie Josephhe, geb. 5 September 798. 3. Marie  
Josephhe, geb. 11 Januar 800. 4. Franz de Paula  
Carl Joachim, geb. 25 Februar 802. 5. Carl  
Johann Nepomuk Anton, geb. 14 Junii 803, mi-  
norenner Besitzer des in den rheinischen Bund auf-  
genommenen Fürstenthums Lichtenstein. 6. Hen-  
riette, geb. 1 April 806. 7. Friedrich, geb. 21  
September 807. 8. Eduard Franz Ludwig, geb.  
22 Februar 809. 9. August Ignaz, geb. 22 April  
810. 10. Ida Leopoldine Sophie Marie Josephine,  
geb. 12 September 811

## Ligne. (K. K. Nußdorf bei Wien)

Fürst: Carl Joseph, geb. 23 Mai 735, succedirt 7  
April 766, vermählt 6 Aug. 755 mit Marie Fran-  
ziske Kaverie, Fürsten Emanuel von Lichtenstein Toch-  
ter, geb. 27 Nov. 739

- Kinder: 1. Marie Christine Claudine Leopoldine Philippine, geb. 27 Mai 757, f. Clary u. Aldringen  
2. Ludwig Lamoral, geb. 7 Mai 766  
3. Euphemie Christine Philippine, geb. 18 Julii 773, vermählt 11 September 798 mit Graf Johann Baptist Palsy von Erdbdy  
4. Flore, geb. 18 November 775  
Schwiegertochter: Helene Apollonie, Prinzessin Masalska, geb. 9 Februar 763, vermählt 29 Julii 779 an Fürst Carl Joseph Emanuel von Ligne, Wittwe 13 September 792  
Tochter: Sidonie Franziske Charlotte, geb. 9 December 786

**Lippe, Detmold.** (Res. Res. Res. Detmold)

Fürst: Paul Alexander Leopold, geb. 6 Oct. 796, succedirt 4 April 802

Mutter: Pauline Christine Wilhelmine, Schwester des Herzogs von Anhalt-Bernburg, geb. 23 Febr. 769, vermählt 2 Januar 796 an den F. Friedrich Wilhelm Leopold, Wittwe 4 April 802, Vormünderin und Regentin

Bruder: Friedrich Albert August, geb. 8 Dec. 797

Vaters Halbbruder: Casimir August, geb. 9 Oct. 777

Vaters Stiefmutter: Christine Charlotte Friederike, Fürsten Friedrich Wilhelms zu Solms-Braunfels Tochter, geb. 31 Aug. 744, vermählt an Simon August, Grafen zur Lippe, 26 März 780, Wittwe 1 Mai 782

Großvaters Bruders, Grafen Wilhelm Alberts Wittwe: Wilhelmine Gottliebe Gräfin von Trotha, geb. 14 Februar 740, vermählt 6 Februar 773, Wittwe 23 Januar 791. Tochter: Auguste Henriette Casimire, geb. 21 November 774

**Lippe: Schaumburg.** (N. N. Res. Bückeburg)

Fürst: Georg Wilhelm, geb. 20 December 784, succedirt seinem Vater Philipp Ernst, 13 Febr. 787

Geschwister: 1. Wilhelmine Charlotte, geb. 18 Mai 783. 2. Caroline Luise, geb. 29 Nov. 786



**Lobkowitz.** (K. K. Res. Eisenberg)

Fürst: Franz Joseph Maximilian, geb. 7 December 772<sup>1</sup>  
 succedirt 11 Januar 784, vermählt 2 Aug. 792 mit  
 Marie Caroline Theresie, Johann Nepomuk Antons,  
 Fürsten von Schwarzenberg Tochter, geb. 7 Septem-  
 ber 775

Kinder: 1. Marie Caroline, geb. 22 Julii 793. 2.  
 Marie Eleonore Caroline, geb. 28 Oct. 795. 3.  
 Ferdinand Joseph Johann Nepomuk, geb. 13  
 April 797. 4. Johann Nepomuk Carl Friedrich,  
 geb. 14 Januar 799. 5. Marie Theresie Eleo-  
 nore Sidonie, geb. 23 September 800. 6. Jo-  
 seph Franz Carl, geb. 17 Februar 803

Mutter: Gabriele Marie, Fürst Ludwig Victor Ama-  
 deus von Savoyen Carignan Tochter, geb. 17  
 März 748, vermählt an Ferdinand Philipp Jo-  
 seph, Fürsten von Lobkowitz, 10 Julii 769, Wittwe  
 11 Januar 784

Großvaters Halbbruders, Fürsten Georg Christians  
 Kindeskinde: 1. von Fürst August Anton Joseph  
 und Marie Ludomille, Gräfin von Tschernin: 1.  
 Marie Theresie, geb. 13 September 767. 2. Ma-  
 rie Eleonore, geb. 22 März 771, siehe Thurn und  
 Taxis. 3. Anton Isidor, geb. 16 December 774,  
 vermählt 6 Junii 796 mit Marie Anne Sidonie,  
 Fürsten Josephs von Kinsky Tochter, geb. 11 Fe-  
 bruar 779. Kinder: 1) August Joseph Longin,  
 geb. 15 März 797. 2) Marie Ludomille, geb. 15  
 März 798. 3. Joseph Maria, geb. 19 April 799.  
 4. Franz Georg, geb. 23 April 800. 5) Ferdin-  
 and Christian, geb. 16 Aug. 801. 6. Marie  
 Anne, geb. 4 Oct. 802

2. von Fürst Joseph Maria Carl und Marie Jose-  
 phe, Gräfin von Harrach, verwittveten Fürstin von  
 Lichtenstein: 1. Marie Eleonore, geb. 16 Septem-  
 ber 753. 2. Marie Josephe, geb. 8 Aug. 756,  
 f. Auersberg

**Löwenstein-Wertheim.** (K. N. Ref. Klein Heubach)

Fürst: Dominicus Constantia, geb. 16 Mai 762, succedirt 6 Junii 789, vermählt 9 Mai 780 mit Marie Leopoldine Henriette, Fürst Ludwig Carls von Hohenlohe-Waldenburg, Bartenstein Tochter, geb. 15 Julii 761, Wittwer 27 Februar 807

Kinder: 1. Christiana Henriette Polyrene, geb. 16 Mai 782. 2. Carl Ludwig Joseph Constantin, geb. 18 Julii 783, vermählt 29 September 799 mit Sophie, Grafen Joseph Nicolans zu Windischgrätz Tochter, geb. 20 Junii 784. Davon 1. Constantin Joseph Alfred, geb. 28 September 802. 2. Maximilian Franz, geb. 3 April 810.

3. Josephe Luise Dorothee, geb. 1 November 784, Gemahlin des Grafen von Baldburg-Zeil Zeil. 4. Constantin Ludwig Carl Franz Heinrich, geb. 26 März 786. 5. Christiane Caroline, geb. 12 Mai 788. 6. Wilhelm, geb. 31 März 795

Mutter: Katharine Luise Eleonore, Carl Ludwigs, Grafen von Leiningen-Dachsburg Tochter, geb. 1 Februar 735, vermählt 28 April 751 mit Theodor Alexander, Fürsten v. Löwenstein-Wertheim, Wittwe 27 Februar 783

**Lucca und Piombino.** (K. N. Ref. Lucca)

Großherzogin: Marie Anne Elise, Schwester des Kaisers von Frankreich, geb. 3 Januar 777, Generalgouvernantin im Departement von Toskana, verm. 5 Mai 797 mit Felix, Fürsten von Lucca und Piombino, geb. 18 Mai 762

Kinder: 1. Napoleone Elise, Prinzessin von Piombino, geb. 3 Junii 806

2. Carl Hieronymus, geb. 3 Julii 810

**Lüttich.** (Kath. Rel.)

Letzter Fürstbischof: Franz Anton Maria Constantin, Graf von Meau und Beaurieu, geb. 6 Julii 756, erwählt 16 Aug. 792

**Malta.** (R. R. Ref. Catania)

Großmeister des Ordens des heil. Johannes zu Jerusalem: Marchese Caracciolo, designirt 15 Junii 805

**Mansfeld.** (Kathol. Rel.)

Des letzten Fürsten Joseph Benzels Wittve: Elisabeth, Maximilians, Grafen von Regal Tochter, geb. 21 Februar 742, vermählt 29 Februar 764, Wittve 31 März 780

- Dessen Halbschwestern: 1. Marie Isabelle Anne Ludomille, geb. 29 Aug. 759, s. Colloredo  
 2. Marie Henriette, geb. 30 Oct. 754, verm. 8 Januar 778 mit Johann Anton, Grafen von Leslie  
 3. Marie Eleonore, geb. 23 Sept. 757, vermählt 21 November 775 mit Adolph, Grafen von Kauniz

**Mecklenburg-Schwerin und Güstrow.** (Luther. Rel. Ref. Schwerin und Ludwigslust)

Herzog: Friedrich Franz, geb. 10 Dec. 756, succedirt 24 April 785, vermählt 1 Junii 775 mit Luise, Herzogs Johann August zu Sachsen, Gotha Tochter, Wittwer 1 Januar 808

Kinder: 1. Friedrich Ludwig, Erbprinz, geb. 13 Jun. 778, verm. 1) 23 Oct. 799 mit der Großfürstin Helena, Kaisers Paul des 1. von Rußland Tochter, Wittwer 24 Sept. 803, 2) den 1 Jul. 810 mit Caroline Luise, Herzogin zu Sachsen, Weimar, geb. 18 Julii 786

Kinder aus der ersten Ehe: 1. Paul Friedrich, geb. 15 Sept. 800. 2. Marie Luise Friederike Alexandrine Elisabeth Charlotte Catharine, geb. 31 März 803

- Aus der zweiten Ehe: 1. Albert, geb. 11 Febr. 812  
 2. Gustav Wilhelm, geb. 31 Januar 781  
 3. Carl August Christian, geb. 2 Julii 782  
 4. Charlotte Friederike, geb. 4 December 784, s. Dänemark  
 5. Adolph Friedrich, geb. 18 December 785

**Mecklenburg-Strelitz.** (L. N. Ref. Neustrelitz.)

Herzog: Carl Ludwig Friedrich, geb. 10 Oct. 741, succedirt 2 Jun. 794, verm. 1) 18 Sept. 767 mit Friederike Caroline Luise, Georg Wilhelms, Landgrafen zu Hessen, Darmstadt Tochter, Wittwer 22 May 782, 2) 28 Sept. 784 mit der Prinzessin Charlotte Wilhelmine Christiane Luise, Schwester der ersten Gemahlin, Wittwer 12 December 785

Kinder erster Ehe 1. Charlotte Georgine Luise Friederike, geb. 17 November 769, f. Sachsen-Hildburghausen

2. Theresie Mathilde Amalie, geb. 5 April 773, f. Thurn und Taxis

3. Friederike Caroline Sophie Alexandrine, geb. 2 März 778, f. Preußen und Solms-Braunfels

4. Georg Friedrich Carl Joseph, Erbprinz, geb. 12 Aug. 779

5. Prinz zweiter Ehe: Carl, geb. 30 Nov. 785

Geschwister: 1. Ernst Gottlob Albert, geb. 27 Aug. 742

2. Sophie Charlotte, geb. 19 May 744, f. Großbritannien.

**Modena.** (R. N.)

Herzogs Hercules Reinald hinterlassene Tochter: Marie Ricciarde Beatrix, geb. 7 April 750, f. Oesterreich

**Nassau-Oranien-Diez.** (Ref. Nel. Ref. Dillenburg.)

Fürst: Wilhelm Friedrich, geb. 24 Aug. 772, succ. 8 April 806, vermählt 1 Oct. 791 mit Friederike Luise Wilhelmine, König Friedrich Wilhelms 2 von Preußen Tochter, geb. 18 November 774

Davon: 1. Wilhelm Friedrich Georg Ludwig, geb. 6 Dec. 792. 2. Wilhelm Friedrich Carl, geb. 28 Febr. 797. 3. Wilhelmine Friederike Luise Mariane, geb. 9 May 810

Schwester: Friederike Luise Wilhelmine, geb. 28 Nov. 770, f. Braunschweig

Mutter: Friederike Sophie Wilhelmine, August Wilhelms, Prinzen von Preußen Tochter, geb. 7 August 751, verm. 4 Oct. 767 an Wilhelm 5, Fürsten von Nassau-Oranien, W. 8 April 806.

#### Nassau-Ufsingen. (L. N. Nef. Biberich.)

Herzog: Friedrich August, geb. 23 April 738, succed. 17 May 803, verm. 23 April 775 mit Luise, Fürsten Carl August Friedrichs von Waldeck Tochter, geb. 29 Jan. 750

Kinder: 1. Christiane Luise, geb. 17 Aug. 776, s. Baden.  
2. Caroline Friederike, geb. 30 August 777, s. Anhalt-Köthen. 3. Auguste Amalie, geb. 30 Dec. 778, siehe Hessen-Homburg. 4. Friederike Victorie, geboren 21 Februar 784

Des am 17 May 803 verstorbenen Bruders, Fürsten Carl Wilhelms Töchter: 1. Caroline Polyxene, geboren 4 April 762, s. Hessen-Cassel. 2. Luise Caroline Henriette, geboren 14 Junii 763.

#### Nassau-Saarbrück. (L. N.)

Des letzten Fürsten von Nassau-Saarbrück, Heinrich Ludwig Carl Albrechts Wittve: Franziske Maximiliane, Prinzessin von Montbarrey, geb. 2 November 761, verm. 2 Aug. 785, Wittve 27 April 797

Töchter: 1. Caroline Polyxene, geb. 4 April 762, vermählt 2 December 786 an Landgraf Ludwig Wilhelm Friedrich von Hessen-Cassel. 2. Luise Henriette Caroline, geb. 14 Junii 763

Dessen Vaters, Fürsten Ludwigs Schwestern: 1. Anne Caroline, geb. 31 December 751, verw. Herzogin von Braunschweig-Bevern. 2. Wilhelmine Henriette, geb. 27 Oct. 752, verwittw. Marquise de Soyecourt

#### Nassau-Weilburg. (Nef. Nef. Nef. Weilburg)

Fürst: Friedrich Wilhelm, geb. 25 Oct. 768, succedirt seinem Vater dem Fürsten Carl 28 November 786, tritt die Regierung an 26 Februar 789, vermählt 31 Julii 788 mit Luise Isabelle, Georg Wilhelms, Burggrafen zu Kirchberg Tochter, geb. 29 April 779

**Kinder:** 1. Georg Wilhelm August Heinrich, Erbprinz, geb. 14 Junii 792. 2. Henriette Alexandrine Friederike Wilhelmine, geb. 30 Oct. 797. 3. Friedrich Wilhelm, geb. 15 Dec. 799

**Geschwister:** 1. Wilhelmine Luise, geb. 28 September 765, f. Neuß. 2. Caroline Luise Friederike, geb. 4 Februar 770, f. Biedrunkel. 3. Amalie Charlotte Wilhelmine Luise, geb. 6 Aug. 776, f. Anhalt-Bernburg-Schaumburg. 4. Henriette, geb. 22 April 780, f. Würtemberg

**Neapel.** (K. N. Res. Neapel)

Joachim Napoleon, geb. 25 März 771, Großadmiral des franz. Reichs, vermählt 20 Januar 800 mit der Prinzessin Annunciade Caroline, Schwester des Kaisers Napoleon von Frankreich, geb. 25 März 782

**Kinder:** 1. Napoleon Achille, Kronprinz, geb. 21 Januar 801

2. Napoleon Lucien Charles, geb. 16 Mai 803, Prinz von Ponte Corvo

3. Tâtitia Josephine, geb. 25 April 802

4. Luise Julie Caroline, geb. 22 März 805

**Neufchatel und Valengin.** (K. N. Paris)

Herzog: Alexander, Marschall von Frankreich, geb. 30 December 753, Herzog 31 Mai 806, Prinz v. Bagram, verm. 9 März 808 mit Marie Elisabeth Amalie, des Pfalzgrafen Wilhelm, Herzogs von Baiern Tochter, geb. 9 Mai 784. Davon

1. Napoleon Alexander, Erbprinz, geb. 11 September 810

2. Eine Prinzessin, geb. 20 Aug. 812

**Neuwied.** f. Wied.

**Oesterreich.** (K. N. Res. Wien)

Kaiser: Franz I., König von Ungarn und Böhmen, geb. 12 Februar 768, succedirt 1 März 792, röm. Kaiser 9 Julii 792, resignirte 6 Aug. 806, erblicher Kaiser

von Oesterreich, seit 11 Aug. 804, verm. 1) 6 Januar 788 mit Elisabeth Wilhelmine, Herzog Friedrich Eugens zu Württemberg, Stuttgard Tochter, Wittwer 18 Februar 790. 2) 19 September 790 mit Marie Theresie Caroline, König Ferdinands 4 von Sicilien Tochter, geb. 6 Junii 772, Wittwer 13 April 807. 3) 6 Januar 808 mit Luise Beatrix, Ferdinand Carls, Erzherzogs von Oesterreich Tochter, geb. 14 December 787

- Kinder aus der zweiten Ehe: 1. Marie Ludovike, geb. 12 December 791, s. Frankreich  
 2. Ferdinand Carl Leopold Joseph Franz Marcellin, geb. 19 April 793  
 3. Leopoldine Caroline Josephe, geb. 22 Januar 797  
 4. Marie Clementine Franziske Josephe Albine, geb. 1 März 798  
 5. Caroline Ferdinande Theresie Josephe Demetria, geb. 3 April 801.  
 6. Franz Carl Joseph, geb. 7 Dec. 802  
 7. Marie Anne Franziske Theresie Josephe Mercedes, geb. 8 Junii 804.

- Geschwister: 1. Marie Theresie Josephe Charlotte Johanne, geb. 14 Januar 767, s. Königreich Sachsen  
 2. Ferdinand Joseph Johann Baptist, geb. 6 Mai 769, Großherzog von Würzburg, s. Würzburg  
 3. Carl Ludwig Johann Joseph Lorenz, geb. 5 September 771, Generalissimus und Chef des ganzen Oesterr. Militärwesens  
 4. Joseph Anton Johann Baptist, geb. 9 März 776, Palatin von Ungarn 10 November 796, verm. 30 Oct. 799 mit der Großfürstin Alexandra, Kaiser Pauls 1. von Rußland Tochter, Wittwer 6 März 801  
 5. Anton Victor Joseph, geb. 31 Aug. 779  
 6. Johann Baptist Joseph Fabian Sebastian, geb. 20 Januar 782

7. Renatus Franz Joseph Johann Michael, geb. 30 September 783
8. Ludwig Joseph Johann Renatus, geb. 14 December 784
9. Rudolph Johann Joseph Renatus, geb. 8 Januar 788, s. Olmütz

Vaters, Kaiser Leopolds 2, Geschwister: Marie Caroline Ludowike, geb. 13 Aug. 752, s. Sicilien  
 Wittve des 22 December 806 verst. Vater Bruders, Erzherzogs Ferdinand Carl Anton, Marie Beatrix, Hercules Rainalds, Herzogs von Modena Tochter, geb. 7 April 750. Kinder: 1. Marie Theresie Johanne Josephine, geb. 1 November 773, s. Sardinien. 2. Marie Anne Leopoldine Josephe, geb. 11 December 776, s. Bayern. 3. Franz Joseph Carl Ambros, geb. 7 September 779, verm. 20 Junii 812 mit Maria Beatrix, Prinzessin von Sardinien. 4. Ferdinand Carl Joseph Franz, geb. 25 April 781. 5. Maximilian Joseph Johann, geb. 14 Julii 782. 6. Marie Ludowike Josephe Johanne Beatrix, geb. 14 December 787, Gemahlin des Kaisers von Oesterreich, s. oben

**Oettingen-Spielberg.** (K. K. Res. Oettingen)

Fürst: Johann Alois Anton Carl, geb. 9 Mai 788, succedirt 27 Junii 797

Mutter: Marie Mlysie, Fürsten Carls zu Huersperg Tochter, geb. 20 Nov. 762, vermählt 7 May 787 an F. Johann Alois von Oettingen-Spielberg, Wittve 27 Junii 797

Bruder: Carl Friedrich Anton, geb. 29 März 790

Vaters Geschwister: 1. Johanne Josephe, geboren 28 Februar 756. 2. Friedrich Anton, geb. 6 März 759. 3. Marie Theresie Crescentie, geb. 17 November 763, verm. 13 Sept. 784 an Franz Joseph, Grafen von Wilzeck. 4. Marie Crescentie Josephe Notgere, geb. 30 Januar 765, vermählt 10 Januar 795 an den Gr. Joseph von Seilern. 5. Marie Walpurgie Josephe, geb. 29 Aug. 766, ver



#### 44 Verzeichniß der jetztlebenden hohen Kaiserl.,

mählt 26 April 788 an Carl August, Fürsten von  
Bresenheim

Großvaters Bruders, Fürsten Johann Aloys Sebastians  
Tochter: Marie Eleonore Gabriele Walpurg, geb.  
7 Julii 745, f. Lichtenstein.

#### Oettingen-Wallerstein. (K. N. Ref. Wallerstein.)

Fürst: Ludwig Carl Krato, geb. 3<sup>r</sup> Januar 791, suc-  
cedirt 6 Oct. 802, (unter Vormundschaft)

Geschwister: 1. Friedrich Krato Franz, geb. 16 Oct.  
793. 2. Franz Ludwig Krato Wilhelm, geb. 20  
Februar 795. 3. Carl Aselm, geb. 6 May 796.  
4. Sophie Dorothee Eleonore, geb. 27 August  
797. 5. Marie Charlotte Therese, geb. 2 Septe-  
mber 798. 6. Marie Therese, geb. 13 August  
799. Charlotte, geb. 13 Februar 802. 8. Marie  
Ernestine, geb. 5 Julii 803

Stieffschwester: Friederike Sophie Antonie, geb. 3  
März 776, Fürstin von Lamberg

Mutter: Wilhelmine Friederike, Herzog Ludwig Eu-  
gens von Würtemberg Tochter, geb. 3 Julii 764,  
verm. 20 October 789 an F. Krato Ernst, Wittwe  
6 October 802

Vaters, Fürsten Krato Ernst, Geschwister: 1. Marie  
Sophie Therese, geboren 9 December 751, f.  
Fürstenberg

2. Friedrich Carl Alexander, geb. 10 Febr. 736

3. Philipp Carl Joseph Notger, geb. 8 Febr. 759

#### Olmütz. (K. N.)

Erzbischof und Fürst: Anton Theodor, Graf von Collo-  
redo, geb. 10 Aug. 726, erwählt 6 Oct. 777

Coadjutor: Rudolph Johann Joseph, Erzherzog von  
Oesterreich, geb. 8 Jan. 788, erw. Junii 805

#### Osabrück. (L. N.)

Letzter Fürst, Bischof: Friedrich, Herzog von York, geb.  
16 Aug. 763, postulirt 27 Februar 764, succedirt 27  
September 783, f. Großbritannien.

Paar. (K. R.)

Fürst: Benzel, geb. 27 Jan. 744, succ. 4 Jul. 792, verm.  
17 Jan. 768 mit Marie Antonie, Fürstin Hans Carls  
von Lichtenstein Tochter, geb. 13 Junii 749

Kinder: 1. Marie Antonie, geb. 5 December 768, f.  
Salm-Keiferscheid. 2. Carl Joseph, geb. 15 Ju-  
nii 773. 3. Theresie Anne Henriette, geb. 12 Jul.  
778, vermählt 8 November 803 mit dem Grafen  
Mercy d'Argenteau. 4. Johann Baptista Joseph,  
geboren 13 April 780. 5. Ludwig Joseph, geboren  
2 September 783. 6. Nicolaus Franz, geboren 1  
Oct. 785

Schwester: Marie Theresie, geb. 3 Mai 746, Wittve  
von Johann Joseph, Gr. von Bouquoy.

Pabst. (K. R.)

Pius 7. (Gregorio Barnaba Chiaramonti von Cesena,)  
geb. 14 August 742, Cardinal 14 Februar 785, er-  
wählt 14 März 800.

Paderborn. (K. R.)

Letzter Fürst-Bischof: Franz Egon, Freyherr von Fürsten-  
berg zu Heldringen, geboren 10 May 737, Coadjutor  
12 Junii 786, succ. 6 Jan. 789, f. Hildesheim.

Palm. (K. R.)

Fürst: Carl Joseph, geboren 24 August 750, Reichsfürst  
14 Julii 788, vermählt 27 August 772 mit Marie Jo-  
sephe, Reichsfreyin zu Gumpenberg, Pödtmes, Wittwer  
19 May 802.

Kinder: 1. Carl Joseph Aloys, geb. 28 Junii 773  
2. Joseph Carl Aloysius, geb. 13 Sept. 777

Schwester: Marie Josephe, geb. 21 August 754, ver-  
mählt April 771 an Georg, Gr. von Bauffy.

Parma. (K. R.)

Des den 9 October 802 verstorbenen Herzogs Ferdinand,  
Infanten von Spanien, hinterlassene Kinder von Ma-  
rie Amalie Josephe, Erzherzogin zu Oesterreich, Kaisers

46 Verzeichniß der jetztlebenden hohen Kaiserl.,

Franz I Tochter: 1. Marie Antonie Josephe, geb. 28 November 774. 2. Charlotte Marie Ferdinande, geb. 7 September 777

**Passau.** (K. K.)

Letzter Fürst-Bischof: Bernhard Raymund Leopold, Reichsgraf von Thun und Hohenstein, geb. 17 April 748, erwählt 13 December 796

**Pfalz-Birkenfeld.** (K. K.)

Herzog in Baiern: Wilhelm, geb. 10 November 752, vermählt 30 Januar 780 mit Marie Anne, Schwester des Königs von Baiern, geb. 18 Julii 753

Kinder: 1. Marie Elisabeth Amalie Franziske, geb. 5 Mai 784, s. Neuschatel

2. Pius August, geb. 1 Aug. 786, vermählt 26 Mai 807 mit Amalie Luise Julie, F. Ludwig Maria von Aremberg Tochter, geb. 10 April 789. Davon: Maximilian Joseph, geb. 4 December 808

Schwester: Luise Christine, geb. 17 Aug. 748, vermählt 28 Oct. 773 an Heinrich 30, Grafen von Reuß Gera, Wittwe s. 26 April 802

**Piccolomini.** (K. K.)

Fürst: Joseph Johann, geb. 7 Aug. 749, verm. 765 mit Marie Christiane, Fürsten Anton Wilhelms von Ruffo di Palazzolo Tochter, geb. 747

**Portia.** (K. K.)

Fürst: Franz Seraphicus Carl, geb. 20 März 753, succedirt 7 November 785, Wittwer von der Reichsgräfin Barbara von Föchlingen, vermählt zum andernmal mit N. Gräfin von Sauer

Töchter, Gräfinnen von Portia: 1. Beate Barbara, geb. 22 December 783. 2. Seraphine, geb. 786, Gemahlin des Grafen Nicolaus von Verni seit 30 Januar 804. 3. Clementine, geb. 788. 4. Patientia, geb. 792

Schwester: Dorothee, geb. 760

Vaters Schwester: Theresie Alexie, geb. 712, vermählt 2 Februar 740 an Camillus, Grafen von Colloredo

Vaters Bruders des 12 Jun. 776 verst. Fürsten Alphons Gabriels Wittwe: Marie Beatrix, Baronesse von Rechbach, geb. 12 Oct. 732, davon:

Marie Franziske, geb. 26 April 765, vermählt 1) 1 April 781 an Joseph Johann Xaver, Fürsten von Portia, Wittwe 7 November 785. 2) 788 an Franz Joseph, Gr. von Michelburg

Preußen, Brandenburg, Brandenburg-Bayreuth und Brandenburg-Schwedt. (K. K. Res. Königsberg und Berlin)

König: Friedrich Wilhelm 3, geb. 3 Aug. 770, succedirt 16 November 797, vermählt 24 December 793 mit Luise Auguste Wilhelmine Amalie, Herzog Karls von Mecklenburg-Strelitz Tochter, geb. 10 März 776; Wittwer seit 19 Julii 810

Kinder: 1. Friedrich Wilhelm, Prinz von Preußen, geb. 15 Oct. 795

2. Friedrich Wilhelm Ludwig, geb. 22 März 797

3. Friederike Luise Charlotte Wilhelmine, geb. 13 Julii 798

4. Friedrich Carl Alexander, geb. 29 Junii 801

5. Friederike Wilhelmine Alexandrine Marie Helene, geb. 23 Febr. 803

6. Luise Auguste Wilhelmine Amalie, geb. 1 Febr. 808

7. Friederich Heinrich Albrecht, geb. 4 Oct. 809

Des 28 December 796 verstorbenen Prinzen Ludwig, Bruder des Königs, Kinder, mit Friederike Caroline Sophie, Herzog Karls von Mecklenburg-Strelitz Tochter, jetzt Prinzessin von Solms-Braunsfels:

1. Friedrich Wilhelm Ludwig, geb. 30 Oct. 794

2. Friederike Wilhelmine Luise Amalie, geb. 30 September 796

Geschwister des Königs: 1. Friederike Charlotte Ulrike Catharine, geb. 7 Mai 767, vermählt mit dem Herzog von York

2. Wilhelmine Friederike Luise, geb. 18 Novem-  
ber 774, vermählt mit dem Fürsten von Nassau-  
Oranien

3. Auguste Friederike Christine, geb. 1 May 780,  
vermählt mit dem Prinzen Wilhelm von Hessens-  
Cassel

4. Friedrich Heinrich Carl, geb. 30 Dec. 781

5. Friedrich Wilhelm Carl, geb. 3 Julii 783, ver-  
mählt 12 Jan. 804 mit Amalie Marie Anne,  
Landgrafen Friedrich Ludwig von Hessen-Hom-  
burg Tochter, geb. 13 Oct. 785

Kinder: 1. Friederike Luise Caroline Amalie,  
geb. 4 Julii 805

2. Heinrich Wilhelm Adalbert, geb. 29 Oct 811

Vaters Schwester: Friederike Sophie Wilhelmine,  
geb. 7 Aug. 751, f. Nassau-Oranien

Des verstorbenen Großvaters Bruder Prinzen August  
Ferdinand von Preußen Wittwe: Anne Elisabeth  
Luise, Markgrafen Friedrich Wilhelms zu Brandens-  
burg, Schwedt Tochter, geb. 22 April 738

Kinder: 1. Friederike Dorothee Luise Philippine,  
geb. 24 Mai 770, verm. 17 März 796 an den  
Fürsten Anton von Radzivil, f. Radzivil

2. Friedrich Wilhelm Heinrich August, geb. 19 Sep-  
tember 779.

### Brandenburg, Bayreuth. (L. N.)

Des vorletzten Markgrafen von Brandenburg, Bayreuth  
Friedrichs Wittwe: Sophie Caroline Marie, Herzogs  
Carl von Braunschweig-Wolfenbüttel Tochter, geb. 8  
Oct. 737, verm. 20 Nov. 759, Wittwe 26 Febr. 763

### Brandenburg Schwedt. (N. N.)

Des letzten Markgrafen Heinrichs Friedrich Bruders,  
Markgrafen Friedrich Wilhelms Tochter: Anna Elisa-  
beth Luise, geb. 22 April 738, Gemahlin des Prinzen  
Ferdinand von Preußen, f. oben.

**Quedlinburg. (L. N.)**

Letzte gefürstete Aebtissin: Sophie Albertine, Königl. Prinzessin von Schweden, geb. 8 October 753, Coadjutorin 20 September 767, succ. 30 März 787

**Radzivil. (K. N.)**

Fürst: Michael, ehemaliger Palatinus von Wilna, geb. 10 Oct. 744, verm. im April 771 mit Helene, Tochter des Grafen Przejdziecki, geb. 6 Januar 753

Kinder: 1. Ludwig, geb. 14 August 773. 2. Anton Heinrich, geb. 10 Julii 775, verm. 17 März 796 mit Friederike Dorothee Luise Philippine, Tochter des verstorbenen Prinzen Ferdinand von Preußen, geb. 24 März 770. Davon: a) Friedrich Wilhelm Paul, geb. 19 März 797. b) Friedrich Wilhelm Ferdinand, geb. 13 Aug. 798. c) Friederike Luise Marthe Elisabeth, geb. 28 October 804. d) Friedrich Wilhelm Ludwig, geb. 3 Jan. 809. e) Friedrich Wilhelm Ferdinand August Heinrich Anton Wladislaw, geb. 10 Jul. 811

3. Michael, geb. 24 Sept. 778. 4. Andreas Valentin, geb. 14 Febr. 780. 5. Angelika, geb. 3 Oct. 782

**Reuß zu Graiz. (L. N. Res. Graiz.)**

Fürst: Heinrich 13, geb. 16 Febr. 747, succ. 28 Junii 800, verm. 9 Jan. 786 mit Luise Wilhelmine, Fürstin Carls zu Nassau-Weilburg Tochter, geb. 28 Sept. 765

Kinder: 1. Heinrich 19, Erbprinz, geb. 1 März 790  
2. Heinrich 20, geb. 29 Junii 794

Geschwister: 1. Friederike Marie Johanne, geb. 9 Julii 748, f. Hohenlohe-Kirchberg

2. Heinrich 15, geb. 22 Februar 751

3. Isabelle Auguste, geb. 7 Aug. 752, Wittwe seit 7 Febr. 777 von Wilhelm Georg, Burggrafen von Kirchberg, Grafen zu Sayn und Wittgenstein

4. Ernestine Esperance Victorie, geb. 20 Januar 756, f. Pfenburg

**Neuß zu Ebersdorf.** (L. N. Res. Ebersdorf)

Fürst: Heinrich 51, geb. 16 Mai 761, succed. 1 Junii 781, verm. 16 Aug. 791 mit Luise Henriette, Erbgräfin Hoyrn

Kinder: 1. Caroline Auguste Luise, geb. 27 September 792

2. Heinrich 72, Erbprinz, geb. 27 März 797

3. Sophie Adelaide Henriette, geb. 28 Mai 800

Geschwister: 1) Auguste Caroline Sophie, geb. 19 Januar 757, Wittwe Herzogs Franz zu Coburg seit 9 December 806. 2. Luise Christine, geb. 2 Junii 759, vermählt mit Fürst Heinrich 43 jüngerer Linie Neuß zu Köstritz.

**Neuß zu Lobenstein.** (L. N. Res. Lobenstein)

Fürst: Heinrich 54, geb. 8 October 767, succedirt 30 März 805, vermählt 31 Mai 811 mit Franziska, Prinzessin Neuß von Köstritz

**Neuß zu Schläiz.** (L. N. Res. Schläiz)

Fürst: Heinrich 42, geb. 27 Februar 752, succedirt 25 Junii 784, verm. 10 Junii 779 mit Caroline Henriette, f. Christian Carl von Hohenlohe, Kirchberg Tochter, geb. 11 Jun. 761, Wittwer seit 16 Jun. 810

Kinder: 1. Christiane Philippine Luise, geb. 9 September 781

2. Heinrich 62, Erbprinz, geb. 31 Mai 785

3. Heinrich 67, geb. 20 Oct. 789

Stiefmutter: Christiane Ferdinande, Gräfin v. Jsenburg-Philippseich, geb. 24 Aug. 740, Wittwe Heinrichs 12 seit 25 Junii 784

**Neuß Schläiz-Köstritz.**

Fürst: Heinrich 43, geb. 12 April 752, vermählt 1 Junii 781 mit Luise Christine, Schwester des Fürsten Neuß zu Ebersdorf, geb. 2 Junii 759

Kinder: 1. Caroline Julie Friederike Auguste, geb. 23 April 782. 2. Heinrich 61, geb. 8 December 784.

3. Heinrich 64, geb. 31 Mai 787. 4. Franziska, geb. 7 Dec. 788, f. Neuß zu Lobenstein

**Rußland.** (Griech. Mel. Res. St. Petersburg)

Kaiser: Alexander 1, geb. 23 December 777, succedirt 23 März 801, vermählt 9 Oct. 793 mit Elisabeth Aleriewna (Luise Marie Auguste), Carl Ludwigs, Erbprinzen von Baden Tochter, geb. 24 Januar 779

Geschwister: 1. Constantin Cesarewitsch, Großfürst, geb. 8 Mai 779, vermählt 26 Februar 796 mit Anne Feodorowna (Juliane Henriette Ulrike), Herzogs Franz Friedrich Antons von Sachsen, Coburg, Saalfeld Tochter, geb. 23 September 781

2. Maria, Großfürstin, geb. 4 Februar 786, f. Sachsen, Weimar

3. Catharina, Großfürstin, geb. 21 Mai 788, siehe Holstein: Oldenburg

4. Anna, Großfürstin, geb. 18 Januar 795

5. Nicolaus, Großfürst, geb. 2 Julii 796

6. Michael, Großfürst, geb. 8 Februar 798

Mutter: Wittve von Paul 1, Kaiser von Rußland: Maria Feodorowna (Sophie Dorothee Auguste), Herzog Friedrich Eugens von Württemberg Tochter, geb. 25 Oct. 759, vermählt 7 Oct. 776, Wittve 23 März 801

**Sachsen, Albert. Linie.** (K. K. Res. Dresden)

König: Friedrich August, geb. 23 December 750, succedirt 17 December 763, König 20 December 806, Herzog zu Warschau 9 Julii 807, vermählt 29 Jan. 769 mit Marie Amalie Auguste, geb. 10 Mai 752, Schwester des Königs von Baiern

Tochter: Maria Auguste Nepomucena Antonia Franziska Kaveria Aloysia, geb. 21 Junii 782

Geschwister: 1. Anton Clemens, geb. 27 December 755, vermählt zum zweitenmal 18 Oct. 787 mit Marie Theresie, Schwester des Kaisers von Oesterreich, geb. 14 Jan. 767

2. Marie Amalie Anne Josephe, geb. 26 September 757, Wittve seit 1 April 795 von Herzog Carl von Zweibrücken, Bruder des Königs von Baiern



3. Maximilian Maria Joseph, geb. 13 April 759, vermählt 9 Mai 792 mit Caroline Marie Theresie, Herzog Ferdinands von Parma Tochter, Wittwer 1 März 804

Kinder: 1. Marie Amalie Friederike Auguste, geb. 10 Aug. 794. 2. Marie Ferdinande Amalie, geb. 27 April 796. 3. Friedrich August Albert, geb. 18 Mai 797. 4. Clemens Maria Joseph, geb. 1 Mai 798. 5. Marie Anne Caroline Josephe Elisabeth Leopoldine, geb. 15 December 799. 6. Johann Nepomuk Maria Joseph Anton Kaver, geb. 12 December 801. 7. Marie Josephe Amalie, geb. 6 December 803

4. Theresie Josephe Marie Anne, geb. 27 Februar 761

Vaters Geschwister: 1. Marie Elisabeth Apollonie, geb. 9 Februar 736. 2. Albert Casimir, geb. 11 Julii 738, Herzog zu Sachsen-Teschen, vermählt April 766 mit Marie Christine Josephe, Kaiser Franz I Tochter, Wittwer 24 Junii 798. 3. Marie Kunigunde Dorothee, geb. 10 November 740, s. Essen und Thorn

Vaters Bruders, Carl Christian Josephs, vormal. Herzogs von Curland Tochter: Marie Christine Albertine Caroline, geb. 7 December 779, s. Casvoven, Carignan

### Sachsen: Ernestinische Linie.

Sachsen: Weimar und Eisenach. (L. R. Res. Weimar.)

Herzog: Carl August, geb. 3 Sept. 757, succ. 28 May 758, verm. 3 Oct. 775 mit Luise, Landgrafen Ludwig 9 von Hessen-Darmstadt Tochter, geb. 30 Jan. 757

Kinder: 1. Carl Friedrich, Erbprinz, geb. 2 Febr. 783, verm. 3 August 804 mit der Großfürstin Maria Pawlowna, Tochter Kaiser Pauls I von Rußland, geb. 4 Februar 786. Davon:

1. Marie Luise Alexandrine, geb. 3 Febr. 808
2. Marie Luise Auguste Catharine, geboren 30 Sept. 811

2. Caroline Luise, geb. 18 Julii 786, verm. Erbprinzeßin von Mecklenburg-Schwerin
3. Carl Bernhard, geb. 30 May 792

**Sachsen-Gotha und Altenburg.** (L. N. Res. Gotha.)

Herzog: August Emil Leopold, geb. 23 Nov. 772, succ. 20 April 804, verm. 1) 21 Oct. 797 mit Luise Charlottte, Herzogs Friedrich Franz zu Mecklenburg-Schwerin Tochter, Wittwer 4 Jan. 801, 2) 24 April 802 mit Caroline Amalie, des Churfürsten von Hessen Tochter, geb. 11 Julii 771

Tochter erster Ehe: Dorothee Luise Pauline Charlotte, geb. 21 Dec. 800

Mutter: Marie Charlotte Amalie Ernestine, Herzogs Anton Ulrichs zu Sachsen-Meinungen Tochter, geboren 11 September 751, verm. 21 März 769 an Herzog Ernst Ludwig von Sachsen-Gotha, Wittwe 21 April 804

Bruder: Friedrich, geb. 28 Nov. 774

**Sachsen-Koburg-Meinungen.** (L. N. Res. Meinungen.)

Herzog: Bernhard Erich Freund, geb. 17 Dec. 800, succ. 24 Dec. 803

Mutter und Vormünderin: Luise Eleonore, Fürsten Christian Alberts von Hohenlohe-Langenburg Tochter, geb. 11 Aug. 763, vermählt 27 Nov. 782 an Herzog Georg Friedrich Carl von Sachsen-Meinungen, Wittwe 24 December 803

Schwester: 1. Amalie Adelheid, geb. 13 Aug. 792.

2. Ida, geb. 25 Junii 794

Vater Schwester: Marie Charlotte Amalie Ernestine Wilhelmine Henriette Philippine, geb. 11 September 731, s. Sachsen-Gotha

**Sachsen-Hildburghausen.** (L. N. Res. Hildburghausen.)

Herzog: Friedrich, geb. 29 April 762, succ. 13 Sept. 780, verm. 3 Sept. 785 mit Charlotte Georgine Luise Friederike, Herzogs Carl Ludwig Friedrich zu Mecklenburg-Strelitz Tochter, geb. 17 Nov. 769

Kinder: 1. Catharine Charlotte Georgine Friederike Luise Sophie Therese, geb. 17 Jun. 787, siehe Württemberg. 2. Joseph Georg Ernst Friedrich, Erbprinz, geb. 27 Aug. 789. 3. Therese Charlotte Friederike Luise Amalie, geb. 8 Julii 792, s. Bayern. 4. Chariotte Luise Friederike Amalie, geb. 28 Jan. 794. 5. Georg Carl Friedrich, geb. 24 Julii 796. 6. Friedrich Wilhelm Carl Joseph Ludwig Georg, geb. 4 Oct. 801. 7. Eduard Wilhelm Christian, geb. 3 Julii 804.

Sachsen, Coburg, Saalfeld. (L. N. Res. Coburg.)

Herzog: Ernst Anton, geb. 2 Januar 784, succ. 9 December 806

Geschwister: 1. Sophie Friederike Caroline, geb. 19 Aug. 778, verm. 22 Febr. 804 mit dem Grafen Emanuel von Menschdorf und Pouilly. Antoinette Ernestine Amalie, geb. 28 Aug. 779, s. Württemberg. 3. Juliane Henriette Ulrike, jetzt Anna Feodorowna, geb. 23 Sept. 781, s. Rußland. 4. Ferdinand Georg August, geb. 28 März 785. Marie Luise Victorie, geb. 17 Aug. 786, s. Leiningen, Amorbach, Miltenberg. 6. Leopold Georg Christian Friedrich, geb. 16 December 790

Mutter: Auguste Caroline Sophie, Heinrichs 24, Grafen Neuß zu Ebersdorf Tochter, geboren 19 Januar 757, vermählt 13 Junii 777 an den regierenden Herzog Franz Friederich Anton von Coburg, Wittve 9 Dec. 806

Vaters Schwester: Caroline Ulrike Amalie, geb. 19 Oct. 753

Großvaters Bruder: Friedrich Josias, geb. 26 December 737.

Salm-Salm. (R. N. Wohnort Frankfurt.)

Fürst: Constantin Alexander Joseph, geb. 22 November 762, succedirt 29 Julii 778, vermählt 1) 3 Januar 783 mit Victorie Felicitas, Prinzessin von Löwenstein-Wertheim, Wittwer 20 November 786. 2) 4 Febr.

788 mit Marie, Grafen Christians von Sternberg Tochter, geb. 11 Mai 770

Kinder: 1. Wilhelm Florentin Ludwig Carl, geb. 17 März 786, vermählt im Julii 810 mit dem Fräulein von Rossi. 2. Georg Leopold, geb. 11 April 793. 3. Eleonore Luise Wilhelmine, geb. 6 Dec. 794. 4. Johanne Wilhelmine Auguste, geb. 5 Aug. 796. 5. Auguste Luise Marie, geb. 29 Januar 798. 6. Sophie Franziske Auguste, geb. 1 November 799. 7. Franz Friedrich Philipp, geb. 5 Julii 801

Brüder: 1. Georg Adam Franz, geb. 26 Mai 766. 2. Wilhelm Florentin Friedrich, geb. 28 September 769

3. Ludwig Otto Oswald, geb. 12 Julii 772

Vaters Geschwister: 1. Marie Anne, geb. 17 Febr. 740, vermählt 30 December 758 an Peter d'Alcantara, Herzog v. Infantado und Lerma, Wittwe 10 Junii 790. 2. Franz Joseph Johann Andreas, geb. 30 Nov. 743

Vaters Bruders, Fürsten Carl Alexanders Wittwe: Marie Catharine Charlotte Sophie, geb. Freyin v. Leers zu Leerbach, geb. 10 April 753, vermählt 14 Mai 766, Wittwe 1 Februar 796. Sohn: Franz Ludwig, geb. 1 Aug. 773

### Salm: Kyrburg. (K. R.)

Fürst: Friedrich Ernst Otto Philipp, geb. 14 December 789, succedirt 23 Julii 794

Vaters, F. Friedrich Johann Otto Franz, Geschwister: 1. Auguste Friederike Wilhelmine, geb. 13 September 747, vermählt 29 Oct. 764 an Annas Emanuel Ferdinand de Croy, Prinz von Solre, geb. 10 December 743. 2. Amalie Sephyrine, geb. 6 März 760, f. Hohenzollern: Sigmaringen. 3. Moritz Gustav Adolph, geb. 27 September 761, vermählt 1 April 782 mit Christiane Marie Luise, Friedrich Carls, Gr. v. Wartenberg Tochter, geb. 5 Aug. 758

**Salm-Keifferscheid.** (K. K.)

Fürst: Carl Joseph, geb. 3 April 750, vermählt zum zweitenmale 1 Mai 792 mit Marie Antonie, Fürstin Wenzel von Paar Tochter, geb. 5 Dec. 768

Sohn erster Ehe mit Pauline, Prinzessin von Auersberg, Hugo Franz, geb. 1 April 776, vermählt 8 September 802 mit Marie Josephe, Gräfin Maccafry von Kranmore

**Salzburg.** (K. K.)

Letzter Fürstbischof von Salzburg: Hieronymus Joseph, Franz, Graf von Colloredo, geb. 31 Mai 732, erw. 13 März 772

**Sardinien.** (K. K.)

Königin: Marie Theresie, Ferdinand Carls, Erzherzogs von Oesterreich Tochter, geb. 1 Nov. 773, Wittwe von Victor Emanuel, König von Sardinien seit 4 Junii 802, gest. im Julii 811

Kinder: 1. Marie Beatrix Victorie Josephe, geb. 7 December 792, f. Oesterreich

2. 3. Marie Theresie Ferdinande, und Marie Anne Caroline, Zwillinge, geb. 19 September 803

Des verst. Königs, Victor Emanuel, Geschwister: 1. Carl Emanuel Ferdinand, geb. 24 Mai 751, Wittwer seit 6 März 802 von Marie Adelheid Clotilde, Ludwigs, Dauphins von Frankreich Tochter, succed. als König von Sardinien 16 Oct. 796, resignirte 4 Junii 802

2. Marie Josephine Luise, geb. 2 September 753, Gemahlin des Grafen von Provence

3. Marie Anne, geb. 17 Dec. 757, f. unten

4. Carl Felix Joseph, geb. 6 April 765, vermählt 6 April 807 mit Marie Christine, Tochter Ferdinands 4, Königs von Sicilien

Des verstorbenen Königs, Victor Emanuel, Vaters Halbbruders Benedict Maria Moris Wittwe: Marie Anne, geboren 17 December 757, (siehe oben), vermählt 19 März 775, Wittve im Januar 808.

**Savoyen: Carignan. (R. R.)**

Fürst: Carl, geb. 1 Oct. 798, succ. 16 Aug. 800.

Mutter: Marie Christine Albertine, Prinzen Carl Christian Josephs von Sachsen, Herzogs von Curland Tochter, geb. 7 Dec. 779, verm. 24 Oct. 797 mit F. Carl Emanuel Ferdinand von Carignan, Wittwe 16 Aug. 800

Großvaters Geschwister: 1. Leopoldine Marie, geb. 21 December 744, verm. 6 Mai 767 an Fürsten Andreas von Doria Pamphili, geb. März 744. 2. Gabriele Marie, geb. 17 März 748, s. Lobkowitz. 3. Catharine Marie Luise Franziske, geb. 4 April 762, verm. December 780 an Philipp, Fürsten von Colonna Pugliano.

**Sayn: Witgenstein: Berleburg. (L. R. Ref. Berleburg.)**

Fürst: Albrecht Friedrich Ludwig, geb. 12 Mai 777, succ. 4 Oct. 800, verm. zum zweitenmal mit der Gräfin von Rohde und Bunstorf. Davon: Ludwig Carl, geb. im März 810.

**Sayn: Witgenstein: Witgenstein.**

Fürst: Friedrich Carl, geb. 23 Febr. 766, Fürst seit 804, Wittwer seit 26 Julii 806 von Friederike Albertine, Tochter des Prinzen August von Schwarzburg, Sondershausen

Kinder: 1. Friedrich Wilhelm, geb. 29 Junii 798. 2. Alexander Carl August, geb. 16 August 801. 3. Emma Hedwig, geb. 11 December 802. 4. Agnes Christiane, geb. 27 Julii 804. 5. Ein Prinz, geb. 10 März 806

Geschwister: 1. Hedwig, geb. 26 März 762. 2. Karoline, geb. 13 Sept. 764, Wittwe des Grafen Carl Ludwig zu Isenburg, Meerholz. 3. Friederike, geb. 26 März 767, Wittwe des Rheingrafen Carl Ludwig zu Grumbach. 4. Luise, geb. 6 August 768, verm. 28 May 791 mit Remil Gr. von Bentheim. 5. Sophie Karoline, geb. 1 Sept. 769. 6. Wilhelm Ludwig Georg, geb. 9 Oct. 770. 7. Wilhelm

mine, geb. 2 Sept. 773, verm. 16 März 797 mit Friedrich Gr. von Bentheim. 8. Johann Franz Karl Ludwig, geb. 20 Sept. 779, verm. 15 April 804 mit Dorothee Sophie, Gräfin von Rhode. Davon: ein Prinz, geb. im Nov. 808. 2. Ludwig Karl, geb. im März 810. 9. Adolph Ernst, geb. 8 März 783

**Schönburg-Waldenburg.** (L. R. Res. Waldenburg.)  
Fürst: Otto Victor, geboren 1 März 785, succedirt 29 Januar 800

**Schwarzburg-Rudolstadt.** (L. R. Res. Rudolstadt).  
Fürst: Friedrich Günther, geb. 6 November 793, succ. 28 April 807

Geschwister: 1. Zecla, geb. 23 Febr. 795

2. Albert, geb. 30 April 798

3. Bernhard, geb. 23 Junii 801

Mutter: Caroline Luise, Landgrafen Friedrich Ludwigs von Hessen-Homburg Tochter, geb. 20 Aug. 771, vermählt 21 Julii 791 an den regierenden Fürsten Ludwig Friedrich, Wittwe 28 April 807, Vormünderin und Regentin

Vaters Geschwister: 1. Carl Günther, geb. 23 Aug. 771, Vormund und Mitregent, vermählt 19 Junii 793 mit Luise Ulrike, Landgrafen Friedrich Ludwigs von Hessen-Homburg Tochter, geb. 26 Oct. 772. Davon: a) Franz Friedrich Carl, geb. 27 September 801. b) Caroline Auguste Luise, geb. 4 April 804. c) Wilhelm Friedrich, geb. 31 Mai 806. d) Marie, geb. 6 April 809

2. Wilhelmine Friederike Caroline, geb. 21 Januar 774, f. Schwarzburg-Sondershausen

**Schwarzburg-Sondershausen.** (Luther. Rel. Resid. Sondershausen)

Fürst: Günther Friedrich Carl, geb. 5 December 760, succedirt 14 Oct. 794, vermählt 23 Julii 799 mit Wilhelmine Friederike Caroline, Prinzessin v. Schwarzburg-Rudolstadt, geb. 21 Jan. 774

Kinder: 1. Emilie Friederike Caroline, geb. 23 April 800. — 2. Günther Friedrich Carl, Erbprinz, geb. 21 Sept. 801

Geschwister: 1. Günther Albert August, geb. 6 September 767. 2. Caroline Auguste Albertine, geb. 19 Februar 769. 3. Albertine Wilhelmine Amalie, geb. 5 April 771, geschieden von Ferdinand Friedrich August, Herzog von Württemberg. 4. Johann Carl Günther, geb. 24 Junii 772, vermählt den 5 Julii 811 mit Güntherine Friederike Charlotte von Schwarzburg-Sondershausen, geb. 24 Julii 791

Vaters, F. Christian Günthers, Bruder, Prinzen August Wittve: Christine Elisabeth Albertine, Victor Friedrichs, F. zu Anhalt-Bernburg Tochter, geb. 14 November 746, Wittve seit 10 Februar 806.

Davon:

Albertine Charlotte Auguste, geb. 1 Februar 768, f. Waldeck

Tochter des verst. Pr. Friedrich Christian Albert und der verstorbenen Prinzessin Friederike Charlotte von Schwarzburg-Sondershausen, Schwester des reg. Fürsten: Güntherine Friederike Charlotte, geb. 24 Julii 791, vermählt 5 Julii 811, f. oben

### Schwarzenberg. (L. N. Res. Schwarzenberg)

Fürst: Joseph Johann Nepomuk, geb. 23 Junii 769, succedirt 5 November 789, Wittwer seit 1 Julii 810 von Pauline Charlotte Iris, Herzog Ludwigs von Nremberg Tochter, geb. 2 Sept. 774

Kinder: 1. Marie Eleonore Philippine Luise, geb. 21 September 796. 2. Marie Pauline Theresie Eleonore, geb. 20 März 798. 3. Johann Adolph Joseph, geb. 22 Mai 799. 4. Felix Ludwig Johann, geb. 2 Oct. 800. 5. Aloyse Eleonore Franziska Walpurgis, geb. 8 März 803. 6. Mathilde Theresie Eleonore, geb. 1 April 804



Geschwister: 1 Carl Philipp Johann Nepomuk, geb. 15 April 771, vermählt im Januar 799 mit der verw. Fürstin Marie Anne Theresie von Esterhazy, geb. Gräfin von Hohenfeld, geb. 20 Febr. 769.

Kinder: 1. Friedrich Carl Johann Joseph, geb. 30 Sept. 799 2. Ein Prinz, geb. 18 Nov. 803

2. Ernst Joseph Johann Nepomuk, Zwilling, geb. 29 Mai 773. 3. Marie Caroline Theresie Regine, geb. 7 Sept. 775, f. Lobkowitz. 4. Marie Theresie Eleonore, geb. 14 Oct. 780, f. Fürstenberg. 5. Eleonore Sophie, geb. 14 Julii 783

Vaters, Fürsten Johann Nepomuk Antons, Schwestern: 1. Marie Anne Josephe, geb. 6 Januar 744, Wittve von Ludwig Friedrich Julius, Grafen von Sinzendorf und Pottendorf 4 Oct. 780. 2. Marie Ernestine, geb. 18 October 752, siehe Anersberg

### Schweden. (L. N. Res. Stockholm)

König: Karl 13, geb. 7 Oct. 748, erwählt 6 Junii 809, vermählt 7 Julii 774 mit Hedwig Elisabeth Charlotte, Herzog Friedrich August zu Holstein; Oldenburg Tochter, geb. 22 März 759

Reichs-Thronfolger und Kronprinz: Carl Johann, (ehemals Johann Baptista Julius Bernadotte, regierender Fürst von Ponte Corvo) geb. 26 Januar 763, erwählt zum Reichs-Kronprinzen den 19 August 810, vermählt 16 August 798 mit Bernhardina Eugenia Clary, Schwester der Königin Napoleon Joseph (Marie Julie), geb. 8 Nov. 781

Sohn: Joseph Franz Oscar, geb. 4 Julii 799, Herzog von Südermannland

Voriger König: Gustav Adolph, geb. 1 Nov. 778, succedirt 29 März 792, resignirt 29 März 809, verm. 31 Oct. 797 mit Friederike Dorothee Wilhelmine, des verstorbenen Markgrafen Carl Ludwigs, Erbprinzen von Baden Tochter, geboren 12 März 781. (geschieden)

- Kinder: 1. Gustav, geb. 9 November 799  
2. Sophie Wilhelmine, geb. 21 May 801  
3. Amalie Marie Charlotte, geb. 22 Febr. 805  
4. Écillie, geb. 22 Junii 807

Dessen Vaters Schwester: Sophie Albertine, geb. 8 Oct. 753. s. Quedlinburg

Sicilien. (R. N.)

König: Ferdinand 4, geb. 12 Januar 751, succedirt 6 Oct. 759, vermählt 12 May 768 mit Maria Caroline Ludovike, Erzherzogin von Oesterreich, Kaiser Franz 1 Tochter, geb. 13 Aug. 752

Kinder: 1. Franz Januar Joseph, geb. 19 Aug. 777, verm. 1) 25 Julii 797 mit Marie Clementine Josephe, Kaisers Leopold 2 Tochter, Wittwer 15 Nov. 801. 2) 6 Julii 802 mit Marie Isabelle, König Karls 4 von Spanien Tochter, geb. 6 Julii 789.

Kinder: 1. Marie Caroline Theresie Ludowike, geb. 5 Nov. 798. 2. Ferdinand Franz d'Alisi, geb. 26 Aug. 800. 3. Eine Prinzessin, geb. im May 806. 4. Ein Prinz, geb. 810

2. Marie Christine Theresie Amalie, geb. 17 Januar 779

3. Marie Amalie, geb. 26 April 782

4. Leopold Joseph Michael, geb. 2 Julii 790

5. Marie Elisabeth, geb. 2 Dec. 793

Geschwister, s. Spanien

Solms-Braunfels. (Hes. Rel. Hes. Braunfels.)

Fürst: Wilhelm Christian Carl, geb. 9 Jan. 759, succ. 24 Oct. 783, Wittwer seit 19 Julii 810 von Franziske Auguste, Wild- und Rheingräfin zu Salm-Grumbach, geb. 7 Julii 771

Kinder: 1. Wilhelmine Caroline Marie Friederike, geb. 20 Sept. 793, vermählt 17 Oct. 811 mit dem Erbgrafen von Bentheim-Steinfurt

2. Sophie Auguste, geb. 24 Februar 796, s. Wied-Neuwied

3. Friedrich Wilhelm, Erbprinz, geb. 14 Dec. 797

4. Carl Wilhelm Bernhard, geb. 9 April 800.

Vaters Bruder: Carl Ludwig Wilhelm, geb. 14 Jun. 727

Vaters Halbschwestern: Magdalene Sophie, geb. 4 Jan. 742, Wittve des Prinzen Victor Amadens von Anhalt, Bernburg, Schaumburg. 2. Christine Charlotte Friederike, geboren 31 Aug. 744, siehe Lippe Detmold

Geschwister: 1. Wilhelm Heinrich Casimir, geb. 30 April 765. 2. Luise Caroline Sophie, geb. 7 Junii 766. 3. Carl August Wilhelm Friedrich, geb. 9 Oct. 768. 4. Friedrich Wilhelm, geb. 22 Oct. 770, verm. 10 Dec. 798 mit Friederike Caroline Sophie, Herzog Karls von Mecklenburg, Strelitz Tochter, vorher Wittve des Prinzen Ludwig von Preußen, geb. 2 März 778

Kinder: 1. Friedrich Wilhelm Heinrich Casimir

Georg Carl Maximilian, geb. 30 Dec. 801

2. Auguste Therese Mathilde, geboren 26 Julii 804

3. Alexander Friedrich Ludwig, geb. 12 März 807

4. Friedrich Wilhelm Carl Ludwig Georg Alfred Alexander, geb. 27 Julii 812

5. Ludwig Wilhelm Christian, geb. 26 Oct. 771

Solms-Lich und Hohen Solms. (N. N. Ref. Lich.)

Fürst: Carl, geb. 1 Aug. 803, succ. 10 Jul. 807

Mutter und Vormünderin: Henriette Sophie, Grafen Ludwig Wilhelms von Bessheim, Steinfurt Tochter, geb. 10 Junii 777, verm. 6 Sept. 802 an den Fürsten Carl Ludwig August, Wittve 10 Junii 807

Brüder: 1. Ludwig, geb. 24 Jan. 805. 2. Ferdinand, geb. 28 Julii 806

Vaters Geschwister: 1. Friedrich Alexander, geb. 10 Junii 763. 2. Marie Caroline, geb. 6 Jun. 767

Spanien. (R. N.)

König: Ferdinand Maria, geb. 14 Oct. 784, succ. 8 May 808. W. seit 20 May 806

Vater: Carl 4, geb. 11 Nov. 748, succedirt 13 Dec. 788, resignirt 8 May 808, vermählt 4 September 765 mit Marie Luise Therese, Prinzessin von Parma

Deren Kinder: Infanten u. Infantinnen von Spanien:

1. Charlotte Joachime Therese, geb. 24 April, siehe Brasilien
2. Marie Luise, geb. 6 Julii 782, s. unten
3. Ferdinand Maria, König, (s. oben)
4. Carl Isidor, geb. 29 März 788
5. Marie Isabelle, geb. 6 Julii s. Sicilien
6. Franz Anton Maria, geb. 10 März 794

Vaters Geschwister: 1. Ferdinand Anton, geb. 12 Jan. 251, s. Sicilien

2. Anton Pascal, geb. 31 December 755, B. seit 27 Julii 788

3. Vaters Bruders, Gabriel Anton Franz, Sohn von Marie Anne, Königs Peter 3 von Portugal Tochter:

Peter Carl Anton, geb. 7 Junii 786

Großvater: Bruders, Prinzen Ludwig Anton Jacobs

Wittve: Marie Therese von Ballabriga, geb. 758, Wittve seit 785

Kinder: 1. Ludwig Maria von Ballabriga, geb. 22 Mai 777

2. Caroline Josephe Antonie, geb. 6 März 779, vermählt 2 Oct. 797 mit dem Friedensfürsten Don Manuel, Herzog von Alcudia

Vaters Bruders, Sohns, Sohns, des Infanten Ludwigs (Herzogs von Parma) Königs von Etrurien Wittve seit 27 Mai 805, Marie Luise, Prinzessin von Spanien, Regentin des Königreichs Etrurien bis 10 Dec. 807

Kinder: 1. Carl Ludwig, geb. 23 December 799, König von Etrurien bis 10 Dec. 807

2. Marie Luise, geb. 1 Oct. 802

Dessen Schwestern:

1. Marie Antonie, geb. 28 Nov. 774

2. Charlotte Marie Ferdinande, geb. 7 September 777

Dessen Vaters: Schwester:

Marie Luise Theresie, geb. 9 December 751, f.  
König Karl 4.

**Stahremberg.** (K. K. Wohnort Wien.)

Fürst: Ludwig Joseph Maria, geb. 12 März 762, succ.  
19 April 807, verm. 24 Sept. 781 mit Marie Luise  
Franziske, Carl Maria Raymunds, Herzogs v. Arem-  
berg Tochter, geb. 29 Jan. 764

Kinder: 1. Marie Ernestine, geb. 8 Oct. 783. 2.  
Georg Adam, geb. 1 Aug. 785. 3. Franziske Anne,  
geb. 1 Jan. 787, verm. 26 Juli 803 an den Gra-  
fen Stephan Zichy. 4. Leopoldine, geb. 29 Dec. 794.  
5. Georg, geb. 26 Jan. 802.

**Stollberg: Gedern.** (L. K.)

Fürsten Carl Heinrichs (gestorb. 5 Jan. 804, Erbfolger  
in den Ländern desselben ist Christian Friedrich, Graf  
von Stollberg: Bernigerode) Schwester: Luise, geb.  
13 Oct. 764, f. Württemberg: Stuttgart.

Vaters Bruders, Gustav Adolphs Wittwe: Elisabeth  
Philippine Claudine, Fürsten Maximilian Emanuels  
von Hornes Tochter, geb. 10 May 733, vermählt  
22 October 751, Wittwe 5 Dec. 757

Kinder: 1. Luise Maximiliane Caroline Emanuele,  
geb. 20 September 752, verm. 17 April 772,  
an Carl Eduard Ludwig, Prinzen Stuart, Carl  
Eduard, Grafen von Albany, Prätendenten von  
Großbritannien, Wittwe 31 Jan. 788. 2. Ca-  
roline Auguste, geb. 10 Febr. 755, verm. 771  
an Carl Bernhard, Marquis von Jamaica,  
Sohn des Herzogs von Berwick, Wittwe 787.  
3. Franziske Claudine, geb. 27 Junii 756, ver-  
mählt 6 Nov. 774 an Nicolaus, Grafen von  
Arberg und Walengin. 4. Theresie Gustavine,  
geb. 27 Aug. 757

**Thurn und Taxis.** (K. K. Res. Eischingen.)

Fürst: Carl Alexander, geboren 22 Februar 770, ver-  
mählt 25 May 789 mit Theresie Mathilde, Herzog  
Carls

Carls von Mecklenburg, Strelitz Tochter, geboren 5 April 773

Kinder: 1. Marie Theresie, geb. 6 Julii 794, vermählt 18 Junii 812 mit dem Prinzen Paul Anton von Esterhazy. 2. Marie Sophie Dorothee Caroline, geb. 4 März 800. 3. Maximilian Carl, geb. 2 November 802. 4. Friedrich Wilhelm, geb. 29 Januar 805

Bruder: Friedrich Johann Nepomuk Hieronymus Anton, geb. 11 April 772

Vaters, F. Carl Anselms, Halbgeschwister: 1. Marie Theresie, geb. 28 Febr. 755, verm. 10 Aug. 780 an Ferdinand Anton Christian, Grafen von Ahlefeld. 2. Elisabeth, geb. 30 November 767, siehe Fürstenberg. 3. Maximilian Joseph, geb. 29 Mai 769, vermählt 6 Junii 791 mit Marie Eleonore, Fürstin August Antons von Lobkowitz Tochter, geb. 22 März 771

Kinder: 1. Carl Anselm, geb. 18 Junii 792. 2. August Maria Maximilian, geb. 23 April 794. 3. Joseph, geb. 3 Mai 796. 4. Carl Theodor, geb. 18 Julii 797. 5. Friedrich Hannibal, geb. 3 September 799. 6. Wilhelm Carl, geb. 11 November 801

### Toscana. (K. N.)

Großherzogin: Elisa, Schwester des Kaisers Napoleon von Frankreich, seit 3 März 809, geb. 3 Jan. 777, vermählt 5 Mai 797 an den Fürsten Felix von Lucca und Piombino, geb. 18 Mai 762 (f. Lucca)

### Türkey. (Mahom. Rel.)

Kaiser: Mahmud 2, geb. 20 Julii 785, succedirt 28 Julii 808

### Ungarn. (K. N.)

König: Franz 1, Kaiser von Oesterreich, geb. 12 Febr. 768, succedirt 1 März 792, f. Oesterreich

**Waldeck.** (L. R. Res. Arossen)

Fürst: Georg Friedrich Heinrich, geb. 20 Sept. 789,  
succedit 9 September 813

Geschwister: 1. Friedrich Ludwig Hubert, geb. 2 No-  
vember 790. 2. Johann Ludwig, geb. 24 Septem-  
ber 794. 3. Ida Caroline Luise, geb. 26 Sept.  
796. 4. Wolrad Carl Georg, geb. 23 April 798.  
5. Caroline Friederike Mathilde, geb. 10 April  
801. 6. Carl Christian, geb. 12 April 803

Mutter: Albertine Charlotte Auguste, Fürstin Au-  
gusts von Schwarzburg, Sondershausen Tochter,  
geb. 1 Februar 768, vermählt mit Georg, reg.  
Fürsten von Waldeck 12 September 784, Wittwe  
9 September 813

Vaters Schwester: Luise, geb. 29 Jan. 750, f. Nassau  
Ufingen.

Großmutter: Christiane, Pfalzgrafen Christian 3  
von Zweibrück, Birkenfeld Tochter, geb. 16 Nov. 725,  
vermählt 19 August 741 an Carl August Friedrich,  
Fürst von Waldeck, Wittwe 29 August 763

**Wied Neuwied.** (Res. Rel. Res. Neuwied)

Fürst: Johann August Carl, geb. 26 Mai 779, succes-  
dit 27 Oct. 802, vermählt 11 Junii 812 mit So-  
phie Auguste, Prinzessin zu Solms Braunsfels. Da-  
von: eine Prinzessin, geb. 4 März 1813.

Mutter: Luise Wilhelmine, Ferdinands, Grafen von  
Wittgenstein, Verleburg Tochter, geb. 12 Mai 747,  
vermählt 26 Januar 766 an Fürst Friedrich Carl  
von Neuwied, Wittwe 18 März 809

Geschwister: 1. Luise Philippine Charlotte, geb. 11  
März 773. 2. Maximilian Alexander Philipp,  
geb. 23 September 782. 3. Carl Emil Friedrich  
Heinrich, geb. 20 Aug. 785

**Wied Runkel.** (Res. Rel. Res. Dierdorf)

Fürst: Carl Ludwig, geb. 29 September 763, succedit  
31 Oct. 791, vermählt 4 September 787 mit Caro-  
line Luise Friederike, Prinzessin von Nassau, Weilsburg,  
geb. 4 Februar 770

Bruder: Friedrich Ludwig, geb. 29 Januar 770

**Württemberg.** (K. R. Res. Stuttgart)

König: Friedrich, geb. 6 November 754, succedirt 23 December 797, König 1 Januar 806, vermählt 1) 11 Oct. 780 mit Auguste Caroline Friederike, Herzog Carl Wilhelm Ferdinands zu Braunschweig; Wolfenbüttel Tochter, Wittwer 27 September 788; 2) 18 Mai 797 mit Charlotte Auguste Mathilde, Königs Georg 3 von Großbritannien Tochter, geb. 29 September 766

Kinder erster Ehe: 1. Friedrich Wilhelm Carl, Kronprinz, geb. 27 September 781, vermählt 8 Junii 808 mit Charlotte Auguste, Königl. Prinzessin von Bayern. 2. Friederike Catharine Sophie Dorothee, geb. 21 Februar 783, verm. 22. Aug. 807 an Hieronymus Napoleon, Pr. von Frankreich. 3. Paul Carl Friedrich August, geb. 19 Januar 785, vermählt Oct. 805 mit Catharine Charlotte Georgine, Herzogs Friedrichs von Sachsen-Hildburghausen Tochter, geb. 17 Junii 787

Kinder: 1. Friederike Charlotte Marie, geb. 9 Januar 807. 2. Friedrich Carl August, geb. 21 Februar 808. 3. Pauline Friederike Marie, geb. 25 Februar 810. 4. Friedrich August Eberhard geb. 24 Januar 813

Geschwister: 1. Herzog Ludwig Friedrich Alexander' geb. 30 August 756, zum zweitemal vermählt 28 Januar 797 mit Henriette, F. Carl Christians von Nassau; Weilburg Tochter, geb. 22 April 780. Sohn erster Ehe mit Mariane, F. Adams Czartorsky Tochter: Adam Carl Wilhelm Stanislaus Eugen Paul Ludwig, geb. 16 Januar 792

Kinder zweyter Ehe: 1. Maria Dorothea Luise, geb. 1 November 797, verm. 28 September 811 mit dem Fürsten August zu Hohenlohe; Oehringen. 2. Therese Luise Amalie Wilhelmine, geb. 28 Jun. 799. 3. Pauline Therese Luise, geboren 11 Sept. 800. 4. Elisabeth Alexandrine, geb. 27 Februar 802. 5. Alexander Paul Ludwig, geb. 9 September 804. 6. Alexander



Friedrich Constantin Eberhard, geboren 17 April  
810

2. Herzog Eugen Friedrich Heinrich, geboren 21 November 758, verm. 21 Jan. 787 mit Luise, F. Christian Carls zu Stollberg: Gedern Tochter, Herzogs August Friedrich Carls zu Sachsen: Meinungen Wittwe, geb. 13 Oct. 764

Kinder: 1. Friedrich Eugen Paul Carl Ludwig, geb. 8 Januar 788. 2. Friederike Sophie Dorothea Maria Luise, geb. 4 Junii 789. 3. Friedrich Paul Wilhelm, geb. 25 Junii 797. 4. Eine Prinzessin, geb. Januar 804. 5. Eine Prinzessin geb. im April 805

3. Sophie Dorothee Auguste, jetzt Marie Feodorowna, geb. 25 Oct. 759, f. Rußland.

4. Friedrich Wilhelm Philipp, geb. 27 December 761, vermählt 28 August 800 mit Friederike Franziske Wilhelmine, geb. Rhodis Burggräfin von Tunderfeld, geb. 18 Januar 777

Söhne: 1. Christian Friedrich Wilhelm Alexander, Graf von Württemberg, geboren 5 November 801. 2. Graf Friedrich Wilhelm Alexander Ferdinand, geb. 6 Julii 810. 3. Graf Friedrich Alexander August Wilhelm, geboren 30 November 811

5. Herzog Ferdinand Friedrich August, geb. 21 Oct. 763, vermählt 18 März 795 mit Albertine Wilhelmine Amalie, Fürsten Christian Günthers von Schwarzburg: Sondershausen Tochter, geb. 5 April 771. (separirt)

6. Herzog Alexander Friedrich Carl, geb. 24 April 771, vermählt 17 November 798 mit der Prinzessin Antoinette Ernestine Amalie von Sachsen: Coburg, Saalfeld, Tochter des Erbprinzen, geboren 19 Aug. 779. Kinder: 1. Antoinette Friederike Auguste Mariane, geboren 17 September 799. 2. Ein Prinz, geb. im December 804. 3. Ein Prinz, geb. 29 April 810

7. Herzog Heinrich Friedrich Carl, geb. 3 Julii 772

Vaters Bruders, Herzogs Ludwig Eugen, Kinder von Sophie Albertine, Gräfin von Weichlingen: 1. Wilhelmine Friederike, geb. 3 Julii 764, siehe Dettingen; Wallerstein. 2. Henriette Charlotte Friederike, geb. 11 März 767, s. Hohenlohe; Waldenburg; Wartenstein

**Würzburg.** (K. N. Res. Würzburg.)

Großherzog: Ferdinand, Erzherzog zu Oesterreich, geboren 6 Mai 769, Großherzog von Toskana 791, Kurfürst von Salzburg 802, Großherzog von Würzburg 805, vermählt 19 September 790 mit Luise Marie Amalie, König Ferdinands 4 von Sicilien Tochter, Wittwer 19 Sept. 802

Kinder: 1. Leopold Johann Joseph, Erb. Großherzog geb. 3 Oct. 797. 2. Marie Luise Johanne Josephe Caroline Diose, geboren 30 August 798. 3. Theresie Franziske Josephe Johanne Benedicte, geb. 21 März 801

Geschwister, s. Oesterreich

**Ysenburg.** (Res. Rel. Res. Offenbach.)

Fürst: Carl Friedrich Ludwig Moritz, geboren 29 Junii 766, succedit 3 Februar 803, vermählt 10 September 795 mit Charlotte Auguste Wilhelmine, Gräfin von Erbach, Erbach

Kinder: 1. Victorie Charlotte Luise, geboren 10 Junii 796. 2. Wolfgang Ernst, geboren 25 Julii 798. 3. Friedrich Carl Victor, geboren 22 Jan. 801. 4. Alexander Victor, geboren 14 September 802

Stiefmutter: Ernestine Esperance Victorie, f. Heinrich 11 Neuß Tochter, geboren 20 Januar 756, vermählt 20 August 783, an f. Wolfgang Ernst von Ysenburg, Wittive 3 Februar 803

Brüder: 1. Wolfgang Ernst, geboren 7 October 774. 2. Victor, geb. 10 Sept. 776

Großvaters Bruders, f. Friedrich Ernsts Tochter: Elisabeth Charlotte Ferdinande, geboren 24 Januar

753, vermählt 2 November 767 mit Georg August Wilhelm, Erbgrafen von Solms, Laubach, Wittwe 1 August 772

Großvaters Halbbruders, F. Friedr. Wilhelm Wittwe: Caroline Franziske Dorothee, Gräfin von Parkstein, vermählt 25 October 776, Wittwe 22 October 804

Kinder: 1 Carl August Friedrich, geb. 20 August 777. 2. Carl Theodor Friedrich, geb. 11 August 778. 3. Ernst Ludwig Casimir, geboren 25 Januar 786. 4. Wilhelm Carl Friedrich Ludwig, geb. 30 October 788.

---

Bergfeld  $\Delta$

Bredenfelde

Bredenfelde

Cantniz  $\circ$

Connitzer  $\delta$

Carvin

Carwitz  $\circ$

Conow [  $\delta$

Conower  $\delta$

Dianenhof

Dianenhofen

Dolgen  $\circ$

Dolgener  $\delta$

Eulenkrug  $\delta$

Feldberg  $\circ$

Feldberger  $\delta$

Feldberger  
fiederey.

Flatow

Friedrichsfel

Fürstehage

Gramelow  $\circ \Delta$  [

— —  $\delta$

Grauenhagen [ F.

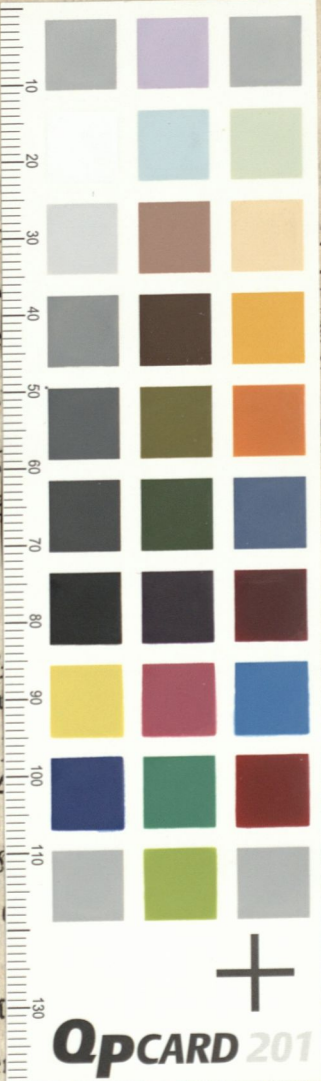

QPCARD 201



Carl Friedrich

Adolph Sas  
newitz.

ffschild.  
hröder.

Fried. Wessel.

Joach. Fr.  
uers Erben.

chmidt.  
r Witt.

dr. Manecke.  
himi.

er Strand.

rquard.  
in Carl Helm.

etin Gottlieb  
Grenfich.

. C. Brauer.

oh. Heinrich  
Wakendorf.

Joh. Heimr. Jacob Prüs.

Joach. Erdmann Lebahn.

Joh. Otto Fr. Ratorp.

Grauenz