

**Großherzoglich-Mecklenburg-Strelitzscher Staatskalender**

**1820**

1820

<http://purl.uni-rostock.de/rosdok/ppn1019424338>

Band (Zeitschrift) Freier  Zugang  OCR-Volltext

Großherzoglich

Mecklenburg - Strelitzischer

# Staatskalender

auf das Jahr

1820.

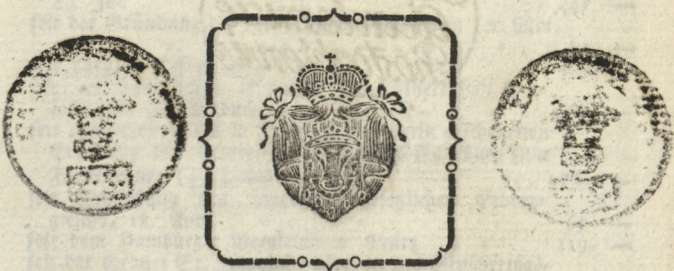

---

Mit Großherzoglichem Privilegium.

---

Neustrelitz,  
bey G. F. Spalding.



Größtes

Verzeichnis

der

aus dem Jahr



Die Großherzogliche Bibliothek

Verzeichnis

des H. H. H.

# Zeitrechnung des Jahres 1820 nach Christi Geburt.

Man zählt von Erschaffung der Welt nach der Zeit-			
rechnung der neuern Griechen wie auch ehemals			
der Russen	=	=	7328 Jahr
nach der Julianischen Periode	"	"	6533 —
nach der Jobel Aera	"	"	6001 —
nach Calvisii und Scaligers Rechnung	"	"	5769 —
nach Jüdischer Zeitrechnung vom 24 Sept.	"	"	5581 —
nach der Zeitrechnung der Olympiaden	"	"	2596 —
das dritte Jahr der 645 Olympiade fängt im Jul. an			
nach Erbauung der Stadt Rom	"	"	2573 —
nach der Nabonassarischen Zeitrechnung	"	"	2569 —
nach Türkischer Zeitrechnung	"	"	1235 —
nach Erlangung der herzoglichen Würde des Hauses Mecklenburg, 8. Julius	"	"	472 —
nach der völligen Incorporation des Landes Stargard (jetziges Herzogthum Mecklenburg-Strelitz) mit den übrigen Mecklenburgischen Provinzen, als ein unzer- trennliches Reichs-Lehnbares Reichs-Fürstenthum, 22. Jun	"	"	447 —
seit der Gründung der Residenzstadt Neustrelitz (20 Mai 1733)	"	"	87 —
seit Luthers Reformation	"	"	303 —
seit der öffentlichen Annahme der Lutherischen Con- fession in Mecklenburg	"	"	268 —
seit dem Westphälischen Frieden, und darin geschehenen Erhebung des vormaligen Bisthums Rakeburg zum Fürstenthum ( $\frac{1}{4}$ October 1648)	"	"	172 —
seit Schließung des landesgrundgesetzlichen Erbver- gleichs, 18. April	"	"	65 —
seit dem Hamburger Vergleich, 8. März	"	"	119 —
seit der Geburt Sr. Königlichen Hoheit des Großherzogs, (12. Aug. 1779)	"	"	41 —
seit dem Regierungsantritt Sr. Königlichen Hoheit, (6 Nov. 1816)	"	"	4 —
seit der Annahme der Großherzogl. Würde, (28. Jun. 1815)	"	"	5 —
seit den siegreichen Schlachten bei Leipzig, wodurch zu- nächst die Befreiung Deutschlands vom franz. Joche errungen (16. 18. 19. Oct. 1813)	"	"	7 —
seit Eröffnung des deutschen Bundestages (5 Nov. 1816)	"	"	4 —
seit Einführung des Julianischen Calenders	"	"	1865 —
— — — Gregorianischen	"	"	238 —
— — — verbesserten	"	"	121 —
— — — allgem. Reichs	"	"	44 —

## Festrechnung für das Jahr 1820.

Göldue Zahl 16	Fastnacht 15. Febr.	Die 4 Quatember
Epacten XV	Ostern 2. April	23. Febr.
Sonnencirkel 9	Himmelfahrt 11. Mai	24. Mai
Römer Zinszahl 8	Pfingsten 21. Mai	20. Sept.
Sönt. Buchst. B.A.	Trinitatis 28. Mai	20. Dec.
	Advent 3. Dec.	

Die Polhöhe von Neustrelitz ist  $53^{\circ} 21'$ . Die Länge oder der Abstand vom Pariser Meridian  $30^{\circ} 42'$ .

### Umlaufzeit, Entfernung und Größe der Sonne und Planeten.

Namen und Bezeichn. der Planeten	Umlaufzeit um die Sonne	Entfern. von der Sonne in deutsch. Meil.
Die Sonne $\odot$ ist 1448000 größer als die Erde		
Mercur $\zeta$ 16mal kleiner	87 T. 23 St. 16'	8071104
Venus $\wp$ $\frac{1}{18}$ kleiner	224 T. 16 St. 49'	14 $\frac{1}{2}$ Mill.
Erde $\oplus$	365 T. 5 St. 49'	20,851470
Mars $\♂$ $4\frac{1}{2}$ kleiner	1 J. 321 T. 17 St. 31'	32 Mill.
Jupit. $\♃$ 1474 größer	11 J. 314 T. 20 St. 27'	108 Mill.
Saturn $\♄$ 1030 gr.	29 J. 166 T. 19 St. 51'	199 Mill.
Uranus $\♅$ 83 größer	83 J. 150 T. 18 St.	398 Mill.
Der Mond $\lrcorner$ läuft um die Erde in 27 Tagen, 7 Stunden, 43 Minuten; seine Entfernung von der Erde ist 51000 M., und er ist 50mal kleiner als die Erde.		

### Anfang der vier Jahreszeiten.

Frühling 20. März.	Herbst 23. September.
Sommer 21. Junii.	Winter 21. December.

### Finsternisse des Jahrs 1820.

Es ereignen sich in diesem Jahre zwei Sonnen- und zwei Mondfinsternisse, wovon aber in den hiesigen Gegenden nur die zweite Sonnen- und die erste Mondfinsterniß, letztere auch nicht in ihrer ganzen Dauer, sichtbar seyn werden.

Die erste Sonnenfinsterniß erfolgt bei dem Neumonde des 14ten März Nachmittags, doch wegen der zu großen südlichen Breite des Mondes nur auf den südlichsten Theilen von Afrika und Amerika und auf dem südlichen Ocean, wo sie auch in einigen Gegenden total erscheinen wird.



Die erste Mondfinsterniß ereignet sich hierauf bei dem Vollmonde des 29sten März Abends. Sie wird in den östlichen Theilen von Europa und Afrika, so wie in dem größten Theile von Asien, und auf Neuhoolland und den umliegenden Inseln in ihrer ganzen Dauer sichtbar seyn; auf dem westlichen Europa und Afrika aber wird ihr Anfang vor dem Aufgange, in den östlichsten Theilen von Asien dagegen und auf den Inseln des östlichen Oceans wird ihr Ende nach dem Untergange des Mondes eintreffen. In Zeit des Rostockschen Meridians wird sie Abends um 6 Uhr 5 Min. vor des Mondes Aufgange ihren Anfang nehmen, und der Mond wird daselbst an seinem südöstlichen Rande schon verfinstert aufgehen um 6 Uhr 19 Min. Das Mittel der Finsterniß, da der östliche Theil der Mondscheibe bis auf 6 Zoll ihres scheinbaren Durchmessers verfinstert erscheinen wird, erfolgt um 7 Uhr 26 Min. und das Ende um 8 Uhr. 48 Min. Die ganze Dauer der Finsterniß wird also 2 Stunden 43 Min. betragen.

Die zweite Sonnenfinsterniß begiebt sich bei dem Neumonde des 7ten Sept. Nachmittags. Sie wird in ganz Europa, in Nordamerika und dem größten Theile von Asien und Afrika sichtbar und in den hiesigen Gegenden bedeutend seyn, auch in einigen östlichen und südlicher liegenden Theilen von Europa central und ringförmig erscheinen. Ihr Anfang erfolgt in Rostock um 1 Uhr 30 Min. am westlichen Rande der Sonne, das Mittel, da die Sonne bis auf beinahe  $10\frac{3}{4}$  Zoll ihres scheinbaren Durchmessers verfinstert erscheinen wird, um 2 Uhr 54 Min., das Ende um 4 Uhr 12 Min. Die Dauer der ganzen Finsterniß wird demnach 2 Stunden 42 Min. betragen.

Die zweite in den hiesigen Gegenden unsichtbare Mondfinsterniß ereignet sich bei dem Vollmonde des 22sten Septembers. Ihr Anfang trifft in Zeit des Meridians von Rostock ein um 6 Uhr 4 Min. Morgens, nachdem der Mond schon früher um 5 U. 50 Min. untergegangen seyn wird. In den westlicher liegenden Gegenden von Europa wird sie zum Theil, in ihrer ganzen Dauer aber wird sie nur in Amerika und auf den Inseln des atlantischen und des östlichen Oceans sichtbar seyn, auch wird der Mond nur bis auf 10 Zoll seines scheinbaren Durchmessers verfinstert werden.

### Bedeutung der 12 Zeichen der Ecliptik.

♈	Widder.	♎	Waage.
♉	Stier.	♏	Scorpion.
♊	Zwillinge.	♐	Schütze.
♋	Krebs.	♑	Steinbock.
♌	Löwe.	♒	Wassermann.
♍	Jungfrau.	♓	Fische.

1820.  
J a n u a r.

Jüd. Calend.  
Tebeth.  
5580.

Sonnen  
Aufg. Untg.  
U.M. U.M.

6 | 1 | Neujahr | 5 | 14 Schabb. 12. | 8 | 19 | 3 | 41

2. Woche. Ev. Matth. 3, 13=17		1 Mos. 47, 28.	
S.	2 Sonntag n. Neuj. Ω	15	16 Woche.
M.	3 Enoch Ω	16	
D.	4 Methusalah mp	17	
M.	5 Simeon mp	18	
D.	6 Heil. 3 Könige mp	19	2. Esf. 4½ U.M.
F.	7 Julian ≡	20	
S.	8 Erhard (5U. 11' U. ≡	21	Schabb. 13.
			14   46

3. Woche. Ev. Luc. 2, 41=52.		2 Mos. 1, 1.	
S.	9 1 nach Epiphan. m	22	17 Woche.
M.	10 Paul. Eins. m	23	
D.	11 Hygin ♀	24	
M.	12 Reinhold ♀	25	
D.	13 Hilar ♀	26	
F.	14 Felix (Ab. ♂	27	
S.	15 Maurus (5U. 42' ♂	28	Schabb. 14.
			13   47
			12   48
			11   49
			10   51
			8   52
			7   53
			6   55

4. Woche. Ev. Joh. 2, 1=11.		2 Mos. 6, 2.	
S.	16 2 nach Epiphan. ≡	29	18 Woche.
M.	17 Anton ≡	1	Schebat.
D.	18 Prisca X	2	
M.	19 Sara X	3	0 4 0
D.	20 Fabian Sebastian Y	4	7 59 2
F.	21 Agnes (Mg. Y	5	57 3
S.	22 Vincent (9 U. 29' Y	6	Schabb. 15.
			56   5

5. Woche. Ev. Matth. 8, 1=13.		2 Mos. 10, 1.	
S.	23 3 nach Epiphan. Y	7	19 Woche.
M.	24 Timotheus II	8	
D.	25 Pauli Bekehr. II	9	
M.	26 Polycarp Ω	10	
D.	27 Chrysostomus Ω	11	
F.	28 Karl Ω	12	
S.	29 Samuel Ω	13	Schabb. 16.
			54   7
			52   8
			51   10
			49   12
			47   13
			46   15
			44   17

6. Woche. Ev. Matth. 20, 1=16.		2 Mos. 13, 17.	
S.	30 Septuag. O 6 U. 34' Ω	14	20 Woche.
M.	31 Virgil (Mg. mp	15	Freudentag
			42   19
			40   21

Mondes Auf- und  
 Untergang.  
 Aufg. Unterg.  
 U. M. U. M.

1820  
 Jan.

Geburtstage der Großherzogl.  
 Familie, desgleichen Messen  
 und Jahrmärkte zc.

4	U. 13	9	m. 5	1
5	30	10	3	2
6	46	10	20	3
8	0	10	32	4
9	14	10	39	5
10	27	10	46	6
11	40	10	55	7
Morg.		11	1	8
0	56	11	8	9
2	16	11	18	10
3	42	11	33	11
5	9	11	58	12
6	32	0	U. 38	13
7	45	1	39	14
8	40	3	5	15
9	12	4	43	16
9	31	6	31	17
9	44	8	7	18
9	54	9	35	19
10	3	10	59	20
10	12	Morg.		21
10	21	0	26	22
10	34	1	50	23
10	50	3	17	24
11	14	4	39	25
11	52	5	52	26
0	U. 45	6	50	27
1	51	7	32	28
3	6	8	1	29
4	23	8	20	30
5	39	8	27	31

Leipziger Messe.

Kieler Umschlag.

Antonii = Termin Anfang.

Geburtstag J. K. S. der Groß-  
 (herzogin.

Antonii = Termin Ende.



1820.  
F e b r u a r.

Jüd. Cal.  
Schebat,  
5580.

Sonnen  
Aufg. Untg.  
U. M. U. M.

D.	1	Brigitta	mp	16	7	38	4	22
M.	2	Maria Reinig.	mp	17		57		24
D.	3	Blasius	u	18		35		26
F.	4	Beronica	u	19		53		28
S.	5	Agatha	m	20	Schabb. 17.	31		30

7. Woche. Ev. Luc. 8, 4=15.

S.	6	Sexagesimä	m	21	21	22	Woche.	29	32
M.	7	Richard (10 U. 3')	m	22		27		34	
D.	8	Salomon (Mg.)	7	23		25		36	
M.	9	Apollonia	7	24		23		38	
D.	10	Scholastica	z	25		21		40	
F.	11	Euphrosine	z	26		19		42	
S.	12	Eulalie	z	27	Schabb. 18.	17		44	

8. Woche. Ev. Luc. 18, 31=43.

S.	13	Quinquagesimä	z	28	22	22	Woche.	15	46
M.	14	Valentin (4 U. 7')	X	29		13		48	
D.	15	Fastnacht (Mg.)	X	30		11		50	
M.	16	Aschermittwoch	Y	1	Adar.	9		52	
D.	17	Alexander	Y	2		6		54	
F.	18	Concordia	Y	3		4		56	
S.	19	Susanna	Y	4	Schabb. 19.	2		59	

9. Woche. Ev. Matth. 4, 1=11.

S.	20	Invocavit (11 U.)	II	5	23	23	Woche.	0	1
M.	21	Esaias (4' Ab.)	II	6		6		58	3
D.	22	Petri Stuhlfeier	II	7				56	5
M.	23	Quatember	S	8				54	7
D.	24	Schalttag	S	9				52	9
F.	25	Betttag Matthias	Ω	10				50	11
S.	26	Victorin	Ω	11	Schabb. 20.			47	14

10. Woche. Ev. Matth. 15, 21=28.

S.	27	Reminiscere	Ω	12	24	24	Woche.	45	16
M.	28	Leander	mp	13	Fast. Esther			43	18
D.	29	Justus (1 U. 43') (Mg.)	mp	14	Purim od. (Hamansfest.)			41	20

Mondes Auf- und  
Untergang.  
Aufg. Unterg.  
U. M. U. M.

1820  
Febr.

Geburtstage der Großherzogl.  
Familie, desgleichen Messen  
und Jahrmärkte 2c.

6	U. 56	8	m. 40	1
8	6	8	46	2
9	20	8	54	3
10	35	9	1	4
11	53	9	8	5

Morg.	9	17	6	
1	14	9	30	7
2	40	9	50	8
4	3	10	20	9
5	22	11	11	10
6	22	0	U. 22	11
7	2	1	51	12

7	30	3	34	13
7	45	5	19	14
7	56	6	58	15
8	6	8	29	16
8	16	10	2	17
8	27	11	31	18
8	39	Morg.		19

8	54	1	1	20
9	16	2	25	21
9	49	3	43	22
10	36	4	48	23
11	37	5	37	24
0	U. 50	6	8	25
2	8	6	29	26

3	28	6	39	27
4	43	6	49	28
5	55	6	58	29

Braunschweiger Messe.  
Güstrower Umschlag.  
Altstrelitz.

Malchin. Wolbeck.  
Treprow a. d. E. Wahren.  
Güstrow, Pf. M. Penzlin.

Riel.  
Rostock.  
Wittstock.  
Neubrandenburg. Demmin.

Erster Buß- und Betttag.

Frankfurt a. d. O. Raseburg.  
Friedland.

1820.  
M a r z.

Jüd. Calend.  
Adar.  
5580.

Sonnen  
Aufg. Untg.  
U. M. U. M.

M.	1	Albinus	⊖	15	Suf. Pur.	6	39	5	22
D.	2	Simplicius	⊖	16			37		24
F.	3	Runigunde	⊖	17			34		27
S.	4	Adrian	⊓	18	Schabb. 21.		32		29

11. Woche. Ev. Luc. 11, 14-28.

2 Mos. 30, 11.

S.	5	Oculi Friedrich	⊓	19	25 Woche.		30		31
M.	6	Gottfried	⊖	20			28		33
D.	7	Perpetua (11 U. 1')	⊖	21			26		35
M.	8	Mittfasten (Ab.)	⊖	22			24		37
D.	9	Nathan	⊖	23			21		40
F.	10	Michäus	⊖	24			19		42
S.	11	Constanz	⊖	25	Schabb. 22.		17		44

12. Woche. Ev. Joh. 6, 1-15.

2 Mos. 35, 1.

S.	12	Kätare Gregor	⊗	26	26 Woche.		15		46
M.	13	Ernst	⊗	27			13		48
D.	14	Zacharias (2 U.)	⊖	28			11		50
M.	15	Longin (11' A. unsf.)	⊖	29			8		53
D.	16	Gabriel (O. finst.)	⊖	1	Nisan.		6		55
F.	17	Gertraut	⊖	2			4		57
S.	18	Anshelm	⊖	3	Schabb. 23.		2		59

13. Woche. Ev. Joh. 8, 46 b. i. E.

3 Mos. 1, 1.

S.	19	Judica (u. N. gl.)	⊖	4	27 Woche.		0	6	1
M.	20	Matrona Frühl. E.	⊖	5		5	57		4
D.	21	Benedict (2 U. 11')	⊖	6			55		6
M.	22	Raphael (Ab.)	⊖	7			53		8
D.	23	Theodor	⊖	8			51		10
F.	24	Casimir	⊖	9			49		12
S.	25	Maria Verkünd.	⊖	10	Groß Sch.		47		15

14. Woche. Ev. Luc. 1, 26-38.

3 Mos. 6, 1.

S.	26	Palmarum	⊓	11	28 Woche.		44		17
M.	27	Rupert	⊓	12			42		19
D.	28	Gideon (sichtb.)	⊓	13			40		21
M.	29	Eustach (7 U. 35' U.)	⊖	14	Pesach		38		23
D.	30	Gründonnerstag	⊖	15	Ostern 1.		36		25
F.	31	Charfreitag Betttag	⊓	16	— — 2.		34		28



Mondes Auf- und Untergang.		1820 März.	Geburtstage der Großherzogl. Familie, desgleichen Messen und Jahrmärkte etc.	
U. M.	U. M.			
7 U. 20	7 m. 5	1	Boitzenburg.	
8 28	7 13	2	Geburtst. J. K. S. d. Herzogin (v. Cumberland.)	
9 43	7 20	3		
11 2	7 29	4		
<hr/>				
Morg.	7 40	5		
0 25	7 55	6		
1 50	8 21	7	Wesenberg.	
3 9	9 1	8		
4 16	10 0	9	Stargard.	
5 3	11 23	10		
5 34	1 U. 0	11		
<hr/>				
5 53	2 40	12		
6 6	4 19	13	Braunschweig, B. M.	
6 17	5 56	14		
6 26	7 31	15	Stavenhagen.	
6 36	9 4	16		
6 48	10 37	17		
7 1	Morg.	18		
<hr/>				
7 21	0 8	19		
7 51	1 32	20		
8 33	2 47	21	Neustrelitz.	
8 31	3 40	22	Schönberg i. F. Raseburg.	
10 45	4 17	23	Mirov. Schwerin.	
0 U. 1	4 40	24		
1 19	4 57	25		
<hr/>				
2 36	5 8	26		
3 52	5 16	27		
5 6	5 23	28		
6 19	5 30	29		
7 36	5 37	30		
8 56	5 45	31	Zweiter Buß- und Betttag.	

1820.  
April.

Jüd. Cal.  
Nisan.  
5580.

Sonnen  
Aufg. Untg.  
U. M. U. M.

G. | 1 | Ruhetag | M | 17 | Sch. Ostern 3. | 5 | 31 | 6 | 30

15. Woche. Ev. Marc. 16, 1=8.

Hohel. Salom.

G.	2	Ostern	7	18	Ostern 4.	29	32
M.	3	Ostermontag	7	19	— — 5.	27	34
D.	4	Ambrosius	7	20	— — 6.	25	36
M.	5	Maximus	7	31	— — 7.	23	38
D.	6	Cölestin (8 U. 15' M.)	7	22	Def. o. U. Ab.	21	41
F.	7	Aaron	≡	23	(Osternf. End.)	18	43
G.	8	Liborius	≡	24	Schabb. 26.	16	45

16. Woche. Ev. Joh. 20, 19 b. j. E.

3 Mos. 9, 1.

G.	9	Quasimodogeniti	X	25	30 Woche.	14	47
M.	10	Daniel	X	26		12	49
D.	11	Ezechiel	Y	27		10	51
M.	12	Julius	Y	28		8	53
D.	13	Justin (o. U. 3' M.)	Y	29		6	55
F.	14	Tiburtius	Y	30		4	58
G.	15	Dlympia	II	1	Jar. Sch.	1	7 0

17. Woche. Ev. Joh. 10, 12=16.

3 Mos. 12, 1.

G.	16	Miseric. Domini	II	2	31 Woche.	4	59	2
M.	17	Rudolph	III	3			57	4
D.	18	Valerian	III	4			55	6
M.	19	Simon	III	5			53	8
D.	20	Sulpitius (8 U. 10' M.)	Ω	6			51	10
F.	21	Abolarius (Mg.)	Ω	7			49	12
G.	22	Cajus	mp	8	Schabb. 28.		47	14

18. Woche. Ev. Joh. 16, 16=23.

3 Mos. 16, 1.

G.	23	Jubilate Georg	mp	9	32 Woche.	45	16
M.	24	Albert	mp	10	Fasten 2.	43	18
D.	25	Marcus Evang.	±	11		41	20
M.	26	Ezechias	±	12		39	22
D.	27	Anastafius	m	13	Fasten 5.	37	24
F.	28	Vitalis (Mg.)	m	14		35	26
G.	29	Raimund (o. U. 35' M.)	m	15	Schabb. 29.	33	28

19. Woche. Ev. Joh. 16, 5=15.

3 Mos. 21, 1.

G.	30	Cantate	7	16	33 Woche.	31	30
----	----	---------	---	----	-----------	----	----

Mondes Auf- und  
 Untergang.  
 Aufg. Unterg.  
 U. M. U. M.

1820  
 April

Geburtstage der Großherzogl.  
 Familie, desgleichen Messen  
 und Jahrmärkte zc.

10 U. 20	5 m. 55		
			1
11 40	6 9		2
Morg.	6 31		3
1 9	7 5		4
2 18	8 0		5
3 9	9 12		6
3 45	10 40		7
4 7	0 U. 16		8
<hr/>			
4 21	1 55		9
4 32	3 28		10
4 42	5 1		11
4 52	6 36		12
5 1	8 8		13
5 14	9 44		14
5 31	11 14		15
<hr/>			
5 58	Morg.		16
6 35	0 33		17
7 28	1 58		18
8 36	2 23		19
9 52	2 51		20
11 11	3 11		21
0 U. 28	3 22		22
<hr/>			
1 44	3 32		23
2 58	3 40		24
4 13	3 47		25
5 28	3 54		26
6 48	4 2		27
8 9	4 12		28
9 34	4 24		29
<hr/>			
11 1	4 43		30

Geburtst. J. S. d. Fürstin von  
 (Thurn u. Taxis.

Ratzburg, B. M.

Wittstock.

Leipziger Messe.

Malchin. Schwerin a. d. Neu-  
 (stadt.



1820.  
M a i.

Jüd. Cal.  
Jahr.  
5580.

Sonnen  
Aufg. Untg.  
U. M. U. M.

M.	1	Phil. Jac.	7	17	Fasten 2.	4	29	7	32
D.	2	Sigismund	7	18	Schülerfest		27		34
M.	3	† Erfindung	7	19			25		36
D.	4	Florian	7	20			23		38
F.	5	Gotthard (2 U. 41')	7	21			21		40
S.	6	Aggäus (Ab. X)	7	22	Schabb. 30.		19		42

20. Woche. Ev. Joh. 16, 23 = 30.

3 Mos. 25, 1.

S.	7	Rogate	X	23	34 Woche.		17		44
M.	8	Stanislaus	Y	24			16		46
D.	9	Hermes	Y	25			14		47
M.	10	Gordian	Y	26			12		49
D.	11	Himmelf. Christi	Y	27			10		51
F.	12	Liberatus (9 U. 58')	Y	28			8		53
S.	13	Servatius (Mg. II)	Y	29	Schabb. 31.		7		55

21. W. Ev. Joh. 15, 26. E. 16, 23 = 30.

4 Mos. 1, 1.

S.	14	Fraudi	II	1	Sivan.		5		56
M.	15	Sophia	S	2			3		58
D.	16	Peregrinus	S	3	(Gesetz.		1	8	0
M.	17	Jodocus	Ω	4	Vorber. 3.		0		1
D.	18	Erich	Ω	5	(od. Pfingst.	3	58		3
F.	19	Potentia (Mg. Ω)	Ω	6	Fest d. Woch.		57		4
S.	20	Athanasius (2 U. 12' m)	Ω	7	Sch. Gesetzg.		55		6

22. Woche. Ev. Joh. 14, 23 b. j. E.

2 Mos. 19, 20.

S.	21	Pfingsten	mp	8	36 Woche.		54		7
M.	22	Pfingstmontag	mp	9			52		9
D.	23	Helena	h	10			51		10
M.	24	Desiderius	h	11			49		12
D.	25	Quatember	h	12			48		13
F.	26	Urban	m	13			46		15
S.	27	Eduard (Ab. m)	m	14	Schabb. 33.		45		16

23. Woche. Ev. Joh. 3, 1 = 15.

4 Mos. 4, 21.

S.	28	Trinitatisfest	7	15	37 Woche.		44		17
M.	29	Manilius	7	16			43		18
D.	30	Wigand	7	17			41		20
M.	31	Petronella	7	18			40		21

Mondes Auf- und Untergang.		18 20 Mai	Geburtstage der Großherzogl. Familie, desgleichen Messen und Jahrmärkte zc.	
Aufg. U. M.	Unterg. U. M.			
Morg.	5m. 13		1	
0 16	5 59		2	Stargard.
1 14	7 7		3	Güstrow.
1 52	8 31		4	
2 19	10 3		5	
2 35	11 39		6	
<hr/>				
2 45	1 U. 9		7	
2 55	2 42		8	
3 4	4 12		9	Altstrelitz.
3 13	5 43		10	
3 25	7 15		11	
3 38	8 49		12	
3 57	10 17		13	
<hr/>				
4 29	11 26		14	
5 18	Morg.		15	
6 22	0 20		16	
7 35	0 55		17	Bolzzenburg.
8 53	1 19		18	
10 13	1 32		19	
11 29	1 42		20	
<hr/>				
0 U. 44	1 50		21	Rostock.
1 57	1 57		22	
3 10	2 4		23	
4 27	2 11		24	
5 48	2 19		25	
7 14	2 30		26	
8 39	2 46		27	
<hr/>				
10 0	3 12		28	Trinitatis = Termin Anfang.
11 7	3 55		29	
11 59	4 56		30	
12 22	6 17		31	Geburtstag J. S. der Herzogin (Louise.

1820.  
J u n i u s .

Jüd. Cal.  
Sivan.  
5580.

Sonnen  
Aufg. Untg.  
U.M. U.M.

D.	1	Fronleichnam	☉	19		3	39	8	22
F.	2	Gottschalk (Ab.)	X	20			38		23
S.	3	Erasmus (7U. 37')	X	21	Schabb. 34.		37		24

24. Woche. Ev. Luc. 16, 19=31.				4 Mos. 8, 1.					
S.	4	1 nach Trinitatis	Y	22	38 Woche.		36		25
M.	5	Bonifacius	Y	23			35		26
D.	6	Artemius	Y	24			34		27
M.	7	Lucretia	Y	25			33		27
D.	8	Medardus	Y	26			33		28
F.	9	Barnim (Ab.)	□	27			32		29
S.	10	Flavius (8U. 27')	□	28	Schabb. 35.		31		29

25. Woche. Ev. Luc. 14, 16=24.				4 Mos. 13, 1.					
S.	11	2 nach Trinitatis	☉	29	39 Woche.		31		30
M.	12	Basilides	☉	30			30		30
D.	13	Tobias	☉	1	Tammuz.		29		31
M.	14	Valerius	☉	2			29		31
D.	15	Vitus	☉	3			29		32
F.	16	Justina	☉	4			28		32
S.	17	Nicander	☉	5	Schabb. 36.		28		32

26. Woche. Ev. Luc. 15, 1=10.				4 Mos. 16, 1.					
S.	18	3 n. Trin.) (7U. 50')	☉	6	40 Woche.		28		32
M.	19	Gervasius (Ab.)	☉	7			28		33
D.	20	Sylverius	☉	8			27		33
M.	21	Rahel Söm. Owend.	M	9			27		33
D.	22	Achatius	M	10			27		33
F.	23	Basilius	☉	11			27		33
S.	24	Joh. Täufer	☉	12	Schabb. 37.		27		33

27. Woche. Ev. Luc. 6, 36=42.				4 Mos. 19, 1.					
S.	25	4 nach Trinitatis	☉	13	41 Woche.		28		32
M.	26	Jeremias (7U. 54')	☉	14			28		32
D.	27	7 Schläfer (Mg.)	☉	15			28		32
M.	28	Josua	☉	16			28		31
D.	29	Perr. Paul	☉	17	Fast.; Temp.		29		31
F.	30	Lucia	X	18	(Eroberung)		29		30



**Mondes Auf- und** 1820 **Geburtstage der Großherzogl.**  
**Untergang.** **Jun.** **Familie, desgleichen Messen**  
**Aufg. Unterg.** **und Jahrmärkte ic.**  
**U. M. U. M.**

om.22	7m 47		1	
o 40	9 23		2	Fürstenberg.
o 53	10 54		3	
<hr/>				
1 4	oN.23		4	Trinitatis-Termin Ende.
I 12	1 51		5	
I 19	3 23		6	
I 28	4 51		7	
1 40	6 21		8	
I 58	7 47		9	
2 25	9 5		10	
<hr/>				
3 4	10 7		11	
4 1	10 50		12	
5 12	11 17		13	Woldegk.
6 30	11 33		14	
7 51	11 44		15	Schwerin. Treptow a. d. E.
9 8	11 53		16	(Wahren.)
10 21	Morg.		17	
<hr/>				
I 36	o 1		18	
oN.47	o 7		19	
2 2	o 13		20	
3 19	o 21		21	
4 43	o 31		22	Mirow.
5 7	o 43		23	
7 29	I 4		24	Neubrandenburg, Wollmarkt.
<hr/>				
8 43	I 39		25	
9 41	2 34		26	Braunschweig, B. M.
o 17	3 50		27	
o 38	5 21		28	Malchin.
o 53	6 59		29	
I 4	8 34		30	Friedland.

1820.  
J u l i u s.

Jüd. Calend.  
Tammuz.  
5580.

Sonnen  
Aufg. Untg.  
U.M. U.M.

S.		1	Theobald	X	19	Schabb. 38.	13	30	8	30	
28. Woche.		Ev. Luc. 5, 1-11.			4 Mos. 22, 2.						
S.	2	15	nach Trinitatis Mar. Heimsuch.	Y	20	42	Woche.	31	29		
M.	3	Cornelius	Coll. 29'	Y	21			31	28		
D.	4	Ulrich	(Mg.)	Y	22			32	28		
M.	5	Demetrius		Y	23			32	27		
D.	6	Hector		II	24	Def. 7½ U. A.		33	26		
F.	7	Wilibald		II	25			34	25		
S.	8	Kilian		S	26	Schabb. 39.		35	24		
29. Woche.		Ev. Matth. 5, 20-26.			4 Mos. 25, 10.						
S.	9	6	nach Trinitatis	S	27	43		Woche.	36	23	
M.	10	7	Brüder	S	28			37	22		
D.	11	Eleonora	(Mg.)	S	29			38	21		
M.	12	Heinrich		S	1	Ab.		39	20		
D.	13	Margaretha		mp	2			40	19		
F.	14	Bonaventur		mp	3			41	18		
S.	15	Apost. Theil.		mp	4	Schabb. 40.		42	17		
30. Woche.		Ev. Marc. 8, 1-9.			4 Mos. 30, 2.						
S.	16	17	nach Trinitatis Vertag	±	5	44		Woche.	43	16	
M.	17	Alexius		±	6			45	14		
D.	18	Rosina	Coll. 14' U.	m	7			46	13		
M.	19	Ruffina		m	8			47	12		
D.	20	Blias		m	9	Fast.; Temp.		49	10		
F.	21	Praxedis		f	10	(Verbr.)		50	9		
S.	22	Mar. Magdalena		f	11	Schabb. 41.		52	7		
31. Woche.		Ev. Matth. 7, 15-23.			5 Mos. 1, 1.						
S.	23	8 n. Trin.	Anf. der	Z	12	45		Woche.	53	6	
M.	24	Christina	(Hundst.)	Z	13			55	4		
D.	25	Jacob	O 3 U. 42' U.	z	14			56	3		
M.	26	Anna		z	15	Freudentag		58	1		
D.	27	Martha		X	16			59	0		
F.	28	Panthaleon		X	17			4	1	7 58	
S.	29	Beatrix		Y	18	Schabb. 42.		3	56		
32. Woche.		Ev. Luc. 16, 1-9.			5 Mos. 3, 23.						
S.	30	9	nach Trinitatis	Y	19	46		Woche.	4	55	
M.	31	Germanus		Y	20			6	53		

Mondes Aufg. und  
Untergang.  
Aufg. Untg.  
U. M. U. M.

1820  
Jul.

Geburtstage der Großherzogl.  
Familie, desgleichen Messen  
und Jahrmärkte zc.

11 A. 11 10 m. 6.

1

Kiel. Raseburg. Greifswald, Wollmarkt.

11 23 11 33

2

Güstrower Wollmarkt.

11 31 1 A. 3

3

11 42 2 31

4

11 57 3 58

5

Neubrandenburg. Demmin.

Morg. 5 25

6

Penzlin.

0 20 6 46

7

0 55 7 53

8

1 45 8 39

9

2 53 9 11

10

4 8 9 31

11

5 28 9 45

12

6 47 9 56

13

8 3 10 3

14

Neustrelitz.

9 16 10 9

15

Boitzenburger Wollmarkt.

10 27 10 16

16

Dritter Buß- und Betttag.

11 41 10 23

17

Frankfurt a. d. D.

0 A. 57 10 31

18

Stavenhagen.

2 16 10 42

19

Güstrow.

3 39 11 0

20

5 3 11 28

21

6 21 Morg.

22

7 22 0 9

23

8 8 1 17

24

8 39 2 45

25

Greifswalde.

8 56 4 23

26

9 8 6 3

27

9 18 7 39

28

9 29 9 12

29

9 37 10 43

30

9 49 0 A. 14

31



1820.  
A u g u s t.

Jüd. Cal.  
Ab.  
5580.

Sonnent  
Aufg. Untg.  
U.M. U.M.

D.	1	Petr. Kettenf. (611. 8	21	4	8	7	51
M.	2	Gustav (39' M. II	22		10		49
D.	3	Elesar II	23		11		47
F.	4	Dominicus II	24		13		46
S.	5	Dswald S	25 Schabb. 43.		15		44

33. Woche. Ev. Luc. 19, 41 b. f. E. 5 Mos. 7, 12.

S.	6	10 nach Trinitatis S	26 47 Woche.	17	42
M.	7	Donatus Ω	27	19	40
D.	8	Cyriacus ● 10 U. Ω	28	21	38
M.	9	Romanus (30' U. Ω	29	22	36
D.	10	Laurentius ηη	30	24	35
F.	11	Hermann ηη	1 Kluf.	26	33
S.	12	Clara Ω	2 Schabb. 44.	28	31

34. Woche. Ev. Luc. 18, 9 = 14. 5 Mos. 11, 26.

S.	13	11 nach Trinitatis Ω	3 48 Woche.	30	29
M.	14	Eusebius Ω	4	32	27
D.	15	Mar. Himmelf. η	5	34	25
M.	16	Isaac η	6	36	23
D.	17	Bilibald ) 2 U. 42' 7	7	38	21
F.	18	Agapet (Mg. 7	8	40	19
S.	19	Sebald 7	9 Schabb. 45.	42	17

35. Woche. Ev. Marc. 7, 31 = 37. 5 Mos. 16, 18.

S.	20	12 nach Trinitatis 7	10 49 Woche.	44	15
M.	21	Rebecca (Hundst. ηη	11	46	13
D.	22	Philibert. Ende der ηη	12	48	11
M.	23	Zachäus O 11 U. 20' X	13	50	9
D.	24	Bartholomäus (U. X	14	52	7
F.	25	Ludwig Y	15	54	5
S.	26	Irenäus Y	16 Schabb. 46.	56	2

36. Woche. Ev. Luc. 10, 23 = 37. 5 Mos. 21, 10.

S.	27	13 nach Trinitatis 8	17 50 Woche.	58	0
M.	28	Augustin 8	18	5	0 6 58
D.	29	Joh. Enth. 8	19	3	56
M.	30	Benjamin C 3 U. 26' II	20	5	54
D.	31	Paulin (Ab. II	21	7	52

Mondes Auf- und Untergang.		1820 Aug.	Geburtstage der Großherzogl. Familie, desgleichen Messen und Jahrmärkte zc.
Aufg. U. M.	Unterg. U. M.		
10 U. 1	1 U. 43	1	
10 18	3 15	2	
10 51	4 36	3	
11 37	5 44	4	
Morg.	6 38	5	
<hr/>			
0 38	7 13	6	
1 52	7 35	7	
3 13	7 51	8	
4 33	8 3	9	
5 50	8 13	10	
7 2	8 20	11	
8 16	8 27	12	Geburtst. Sr. Kön. Joh. des (Großherzogs.
<hr/>			
9 28	8 34	13	
10 42	8 43	14	Braunschweiger Messe.
11 59	8 53	15	
1 U. 20	9 6	16	
2 42	9 28	17	
4 1	10 0	18	
5 14	10 53	19	
<hr/>			
6 5	Morg.	20	
6 41	0 15	21	
7 3	1 47	22	
7 19	3 26	23	
7 30	5 7	24	Friedland, B. M.
7 39	6 48	25	
7 48	8 20	26	
<hr/>			
7 58	9 55	27	
8 12	11 28	28	
8 30	1 U. 0	29	
8 57	2 27	30	
9 38	3 43	31	Altstrelitz, B. u. Pf. M.

1820.  
September.

Jüd. Cal.  
Elul.  
5580.

Sonnen  
Aufg. Untg.  
U. M. U. M.

F.	1	Raydino	5	22		5	9	6	50
S.	2	Elisa	5	23	Schabb. 47.		11		48
37. Woche. Ev. Luc. 17, 11-19.				5 Mos. 26, 1.					
S.	3	14 nach Trinitatis	Ω	24	51	Woche.	13		46
M.	4	Theodosia	Ω	25			15		44
D.	5	Moses	Ω	26			17		41
M.	6	Magnus (sichtb. O. S. M)	Ω	27			20		39
D.	7	Regina 2 U. 40' U. M	Ω	28			22		37
F.	8	Maria Geburt	Ω	29	(5581.		24		35
S.	9	Bruno	Ω	1	Tisri Neuj.		26		33

38. Woche. Ev. Matth. 6, 24-34.				5 Mos. 29, 9.					
S.	10	15 nach Trinitatis	Ω	2	2tes Nj. F.		28		31
M.	11	Probus	M	3	Fast. Ge-		30		29
D.	12	Syrus	M	4	(balja.		32		27
M.	13	Amatus	F	5			34		24
D.	14	† Erhöhung	F	6			37		22
F.	15	Nicomedes 3 U. 9' F	F	7			39		20
S.	16	Euphemia (Ab. F)	F	8	Schabb. 49.		41		18

39. Woche. Ev. Luc. 7, 11-17.				5 Mos. 31, 1.					
S.	17	16 nach Trinitatis	F	9	2	Woche.	43		16
M.	18	Titus	Ω	10	Versöhn. F.		45		14
D.	19	Berner	Ω	11	(od. 1 Nacht.		47		12
M.	20	Quatember	X	12			49		10
D.	21	Matth. Ev. (Mg.)	X	13			51		7
F.	22	Mauritius 7 U. 38' Y	Y	14			54		5
S.	23	Hoseas Herbsts Tag (u. Nachtgl.)	Y	15	Laubh. F. 1		56		3

40. Woche. Ev. Luc. 14, 1-11.				5 Mos. 32, 1.					
S.	24	17 nach Trinitat. Joh. Empf.	Y	16	Laubh. F. 2		58		1
M.	25	Cleophas	Y	17	— —	3	6	0	5
D.	26	Eyprian	Π	18	— —	4		3	56
M.	27	Adolph	Π	19	— —	5		5	54
D.	28	Benzeslaus	Ω	20	— —	6		7	52
F.	29	Michael 3 U. 50' S	Ω	21	Palmenf. 7		9		50
S.	30	Hieronymus (Mg.)	Ω	22	Laubh. End.		11		48



Mondes Auf- und  
 Untergang  
 Aufg. Unterg.  
 U. M. U. M.

1820  
 Sept.

Geburtstage der Großherzgl.  
 Familie, desgleichen Messen  
 und Jahrmärkte etc.

10 U. 39 4 M. 41 1  
 11 48 5 21 2

Morg. 5 50 3  
 1 5 6 9 4  
 2 24 6 20 5  
 3 42 6 30 6  
 4 57 6 37 7  
 6 13 6 45 8  
 7 24 6 52 9

8 40 6 58 10  
 9 56 7 7 11  
 11 13 7 19 12  
 0 U. 35 7 37 13  
 1 55 8 5 14  
 3 7 8 50 15  
 4 6 9 57 16

4 46 11 21 17  
 5 13 Morg 18  
 5 32 0 57 19  
 5 45 2 36 20  
 5 54 4 13 21  
 6 5 5 50 22  
 6 15 7 27 23

6 27 9 5 24  
 6 44 10 41 25  
 7 8 0 U. 15 26  
 7 44 1 38 27  
 8 36 2 46 28  
 9 46 3 23 29  
 11 1 4 5 30

Demmin.

Wanzka.

Güstrow.

Schwerin. Stargard. Witts  
(Fock.)

Wesenberg.

Friedland.

Rostock, B. M.

1820.  
October.

Jüd. Cal.  
Tisri.  
5581.

Sonnen  
Aufg. Untg.  
U. R. U. M.

41. Woche. Ev. Matth. 22, 34 = 36.		Pred. Salom.			
S.	1 18 nach Trinitatis Ω	23	Gesetzfr.	6 13	5 46
M.	2 Bollrath Ω	24		15	43
D.	3 Jairus mp	25		18	41
M.	4 Franz mp	26		20	39
D.	5 Aurelia mp	27	(Mg.)	22	37
F.	6 Fides =	28	Tekuph 3U.	24	35
S.	7 Amalia 8U. 2'M. =	29	Schabb. 1.	26	33

42. Woche. Ev. Matth. 9, 1 = 8.		I Mos. 1, 1.			
S.	8 19 nach Trinitatis M	30	5 Woche.	28	31
M.	9 Dinoyfus M	1	Marchesw.	31	28
D.	10 Gereon M	2		33	26
M.	11 Burchard 7	3		35	24
D.	12 Maximilian 7	4		37	22
F.	13 Angelus 7	5		39	20
S.	14 Calixtus 7	6	Schabb. 2.	41	18

43. Woche. Ev. Matth. 22, 1 = 14.		I Mos. 6, 9.			
S.	15 20 n. Trin.) 11. 41' =	7	6 Woche.	43	16
M.	16 Gallus (Mg.) =	8		46	13
D.	17 Florentin X	9		48	11
M.	18 Lucas Ev. Siegesfest X	10		50	9
D.	19 Lucius Y	11		52	7
F.	20 Felician Y	12		54	5
S.	21 Ursula 5U. 5' Ab. 8	13	Schabb. 3.	56	3

44. Woche. Ev. Joh. 4, 47, b. j. E.		I Mos. 12, 1.			
S.	22 21 nach Trinitatis 8	14	7 Woche.	58	1
M.	23 Severin II	15		7 0 4	59
D.	24 Salome II	16		2	57
M.	25 Crispin II	17		5	54
D.	26 Amandus 5	18		7	52
F.	27 Sabina (Ab. 5)	19		9	50
S.	28 Sim. Jud. 8U. 15' Ω	20	Schabb. 4.	11	48

44. Woche. Ev. Matth. 18, 23 b. j. E.		I Mos. 18, 1.			
S.	29 22 nach Trinitatis Ω	21	8 Woche.	13	46
M.	30 Absalom mp	22	Fasten 2.	15	44
D.	31 Wolfgang mp	23		17	42

Mondes Aufg. und  
 Untergang  
 Aufg. Unterg.  
 U. M. U. M.

1820  
 Octob.

Geburtstage der Großherzogl.  
 Familie, desgleichen Messen  
 und Jahrmärkte zc.

Morg.	4	25	1
0 20	4	38	2
1 38	4	49	3
2 55	4	57	4
4 8	5	3	5
5 21	5	10	6
6 37	5	17	7
<hr/>			
7 52	5	26	8
9 9	5	38	9
10 29	5	54	10
11 46	6	18	11
1 U. 5	6	55	12
2 8	7	51	13
2 53	9	9	14
<hr/>			
3 25	10	37	15
3 44	Morg.		16
3 58	0	13	17
4 9	1	45	18
4 19	3	21	19
4 30	4	54	20
4 41	6	31	21
<hr/>			
4 54	8	9	22
5 14	9	46	23
5 45	11	17	24
6 31	0 U.	35	25
7 34	1	32	26
8 50	2	9	27
10 11	2	34	28
<hr/>			
11 32	2	50	29
Morg.	3	2	30
0 47	3	11	31

Leipziger Messe.  
 Woldegk.  
 Malchin.  
 Kiel. Stavenhagen.  
 Rastenburg, B. M.  
 Altstrelitz. Wahren.  
 Treptow a. d. E.  
 Penzlin.  
 Geburtst. Sr. K. S. d. Erbgroß-  
 herzogs Friedrich Wilhelm.  
 Voigsenburg, B. M. Schön-  
 berg i. F. Rastenburg.  
 Schwerin a. d. Neustadt.  
 Neubrandenburg. Greiß-  
 wald, B. M. Mirow.  
 Güstrow.



1820.  
N o v e m b e r.

Jüdisch. Cal.  
Marcheswan.  
5581.

Sonnen  
Aufg. Untg.  
U. M. U. M.

M.	1	Aller Heiligen	mp	24		7	19	4	40
D.	2	Aller Seelen	u	25	Fasten 5.		21		38
F.	3	Malachias	u	26			23		36
S.	4	Charlotte	m	27	Schabb. 5.		25		34

46. Woche. Ev. Matth. 22, 15 = 22.				1 Mos. 23, 1.					
S.	5	23 nach Trinitat. Reformationsfest	m	28	9 Woche.		27		32
M.	6	Leonhard ● Ill. 12'	m	29	Fasten 2.		29		30
D.	7	Engelbert (Mg. 7	1		Rislen.		31		28
M.	8	Cöcilia	7	2			33		27
D.	9	Theodor	7	3			35		25
F.	10	Martin Luther	7	4			36		23
S.	11	Martin Bischof	z	5	Schabb. 6.		38		21

47. Woche. Ev. Matth. 9, 10 = 26.				1 Mos. 25, 19.					
S.	12	24 nach Trinitatis	z	6	10 Woche.		40		19
M.	13	Briccius ) 10ll. 46'	z	7			42		17
D.	14	Levin (Mg. X	X	8			44		15
M.	15	Leopold	X	9			46		14
D.	16	Ottomar	Y	10			47		12
F.	17	Alphäus	Y	11			49		10
S.	18	Gelasius	Y	12	Schabb. 7		51		9

48. Woche. Ev. Matth. 24, 15 = 28.				1 Mos. 28, 10.					
S.	19	25 nach Trinitat. Elisabeth	Y	13	11 Woche.		52		7
M.	20	Amos O 4ll. 4' Mg.	II	14			54		5
D.	21	Maria Opfer	II	15			56		4
M.	22	Alphonsus	S	16			57		2
D.	23	Clemens	S	17			59		1
F.	24	Chryfogen	Q	18		8	0	3	59
S.	25	Katharina	Q	19	Schabb. 8.		2		58

49. Woche. Ev. Matth. 25, 3 b. 1.				1 Mos. 32, 4.					
S.	26	26 nach Trinitat.	Q	20	12 Woche.		3		57
M.	27	Otto C 4ll. 13' Ab.	mp	21			4		55
D.	28	Günther	mp	22			6		54
M.	29	Eberhard	u	23			7		53
D.	30	Andreas	u	24			8		51

Rondes Auf- und  
Untergang  
Aufg. Unterg.  
U. M. U. M.

1820  
Nov.

Geburtstage der Großherzogl.  
Familie, desgleichen Messen  
und Jahrmärkte 2c.

2 m. 0	3 U. 17	1
3 13	3 25	2
4 24	3 32	3
5 40	3 40	4
6 58	3 51	5
8 19	4 4	6
9 39	4 25	7
10 57	4 58	8
0 U. 6	5 50	9
0 56	7 1	10
1 28	8 25	11
1 51	9 56	12
2 6	11 27	13
2 16	Morg.	14
2 27	0 58	15
2 36	2 27	16
2 45	3 57	17
2 56	5 32	18
3 12	7 8	19
3 38	8 41	20
4 20	10 9	21
5 16	11 14	22
6 29	0 U. 1	23
7 47	0 31	24
9 8	0 51	25
10 26	1 5	26
11 40	1 14	27
Morg.	1 21	28
0 53	1 27	29
2 4	1 34	30

Boixenburg. Greifswalde.

Fürstenberg.

Demmin.

Frankfurt a. d. D.  
Wesenberg.

(Carl.  
Geburtst. Sr. S. des Herzogs

1820.  
December.

Jüd. Cal.  
Kisleu.  
5581.

Sonnen  
Aufg. Untg.  
U.M. U.M.

F.	1	Betttag	⊖	25	Kirchw. 1.	8	9	3	50
S.	2	Candidus	⊖	26	Sch. — 2.		11		49
50. Woche. Ev. Matth. 21, 1 = 9.				1 Mos. 37, 1.					
S.	3	1 Advent	⊖	27	13 W. — 3.	12			48
M.	4	Barbara	⊖	28	— — 4.	13			47
D.	5	Abigail ● 4 U. 58'	⊖	29	— — 5.	14			46
M.	6	Nicolaus (Ab. 7)	⊖	1	Thebeth 6.	15			45
D.	7	Agathon	⊖	2	Kirchw.	16			44
F.	8	Meria Empf.	⊖	3	(End.	17			43
S.	9	Joachim	⊖	4	Schabb. 10.	17			42

51. Woche. Ev. Luc. 21, 25 = 36.				1 Mos. 41, 1.					
S.	10	2 Advent	⊖	5	14 Woche.	18			42
M.	11	Damasus	⊖	6		19			41
D.	12	Epimachus ) 6 U. X	⊖	7		19			40
M.	13	Lucia (54' Ab. Y	⊖	8		20			40
D.	14	Nicasius	⊖	9	(Jerus.	20			39
F.	15	Johanna	⊖	10	Fast. Belag.	21			39
S.	16	Albina	⊖	11	Schabb. 11.	21			39

52. Woche. Ev. Matth. 11, 2 = 10.				1 Mos. 44, 18.					
S.	17	3 Advent	⊖	12	15 Woche.	22			38
M.	18	Christoph	⊖	13		22			38
D.	19	Loth O 4 U. 55' Ab. 5	⊖	14		22			38
M.	20	Quatember	⊖	15		22			38
D.	21	Thom. Ap. Wint. 5	⊖	16		22			38
F.	22	Beata (Owende. 6	⊖	17		22			38
S.	23	Victoria	⊖	18	Schabb. 12.	22			38

53. Woche. Ev. Joh. 1, 19 = 28.				1 Mos. 47, 28.					
S.	24	4 Advent { Adam, Eva	⊖	19	16 Woche.	22			38
M.	25	Christtag	⊖	20		22			38
D.	26	Stephan	⊖	21		22			38
M.	27	Joh. Ev. Coll. 5' U. 7	⊖	22		21			39
D.	28	Unschuld. Kind.	⊖	23		21			39
F.	29	Noah	⊖	24		21			40
S.	30	David	⊖	25	Schabb. 13.	20			40

1. Woche. Ev. Luc. 2, 33 = 40.				2 Mos. 1, 1.					
S.	31	Sonnt. n. Weihn. { Sylvester	⊖	26	17 Woche.	20			41



Mondes Auf- und Untergang.		1820		Geburtstage der Großherzogl. Familie, desgleichen Messen und Jahrmärkte zc.	
Aufg. U. M.	Unterg. U. M.	Dec.			
3m. 17	12. 43		1	Vierter Buß- und Bettag.	
4 33	1 52		2		
5 52	2 4		3		
7 14	2 23		4		
8 36	2 51		5		Wittstock.
9 49	3 36		6		
10 43	4 43		7		
11 22	6 3		8		
11 48	7 35		9		
0 2. 4	9 6		10		
0 15	10 34		11		
0 22	Morg.		12		
0 35	0 2		13		
0 44	1 28		14		
0 52	2 59		15		
1 9	4 30		16		
1 28	6 3		17	Braunschweig. Neustrelig.	
1 56	7 31		18		
2 47	8 46		19		
3 54	9 43		20		
5 11	10 18		21		Wahren. Stargard.
6 32	10 43		22		
7 53	10 58		23		
9 10	11 7		24		
10 25	11 14		25		
11 34	11 22		26		
Morg.	11 30		27		
0 46	11 36		28		
2 1	11 45		29		
3 17	11 57		30		
4 36	0 2. 11		31		

1800  
 D.C.  
 Rechnung der  
 ...  
 ...  
 ...

1800	D.C.	Rechnung der	...	...
1	1	...	...	...
2	2	...	...	...
3	3	...	...	...
4	4	...	...	...
5	5	...	...	...
6	6	...	...	...
7	7	...	...	...
8	8	...	...	...
9	9	...	...	...
10	10	...	...	...
11	11	...	...	...
12	12	...	...	...
13	13	...	...	...
14	14	...	...	...
15	15	...	...	...
16	16	...	...	...
17	17	...	...	...
18	18	...	...	...
19	19	...	...	...
20	20	...	...	...
21	21	...	...	...
22	22	...	...	...
23	23	...	...	...
24	24	...	...	...
25	25	...	...	...
26	26	...	...	...
27	27	...	...	...
28	28	...	...	...
29	29	...	...	...
30	30	...	...	...
31	31	...	...	...
32	32	...	...	...
33	33	...	...	...
34	34	...	...	...
35	35	...	...	...
36	36	...	...	...
37	37	...	...	...
38	38	...	...	...
39	39	...	...	...
40	40	...	...	...
41	41	...	...	...
42	42	...	...	...
43	43	...	...	...
44	44	...	...	...
45	45	...	...	...
46	46	...	...	...
47	47	...	...	...
48	48	...	...	...
49	49	...	...	...
50	50	...	...	...
51	51	...	...	...
52	52	...	...	...
53	53	...	...	...
54	54	...	...	...
55	55	...	...	...
56	56	...	...	...
57	57	...	...	...
58	58	...	...	...
59	59	...	...	...
60	60	...	...	...
61	61	...	...	...
62	62	...	...	...
63	63	...	...	...
64	64	...	...	...
65	65	...	...	...
66	66	...	...	...
67	67	...	...	...
68	68	...	...	...
69	69	...	...	...
70	70	...	...	...
71	71	...	...	...
72	72	...	...	...
73	73	...	...	...
74	74	...	...	...
75	75	...	...	...
76	76	...	...	...
77	77	...	...	...
78	78	...	...	...
79	79	...	...	...
80	80	...	...	...
81	81	...	...	...
82	82	...	...	...
83	83	...	...	...
84	84	...	...	...
85	85	...	...	...
86	86	...	...	...
87	87	...	...	...
88	88	...	...	...
89	89	...	...	...
90	90	...	...	...
91	91	...	...	...
92	92	...	...	...
93	93	...	...	...
94	94	...	...	...
95	95	...	...	...
96	96	...	...	...
97	97	...	...	...
98	98	...	...	...
99	99	...	...	...
100	100	...	...	...

Großherzoglich

Mecklenburg-Strelitzischer

Staatscalender

auf das Jahr

1820.



Größtgedruckt

Vertheilung: Dreizehner

Erste Auflage

1820

1821



# Stammtafel

## des Großherzoglich Mecklenburgischen Hauses.

(Aus Herrn Regierungsrath Rudloffs Handbuch der Mecklenburgischen Geschichte entlehnt.)

### Ältere Stargardische Linie.

Johann (IV.) I., geboren nach 1321, succed. 1344, Herzog zu Mecklenburg 8 Jul. 1348, regiert in Stargard seit 25 Nov. 1352, Schwerinischer Interims-Regent 1390, † nach 9 Oct. 1392. Gem. 1) Anna, Graf Adolphs von Holstein Tochter, † vor 1356. 2) Agnes, Graf Ulrichs von Lindow und Ruppin Tochter, (vor 1361) Nicolaus VI. Herrn von Werle Goldberg Wittwe.

Agnes, Gem. Herzog Otto von Stettin.	Anna, Gem. Herzog Wartislav VI. von Pommern u. Rügen, verm. 2 April 1363, † 1394.	Johann II., Herzog zu Mecklenburg, reg. in Schwerin 1392, in Stargard seit 3 Febr. 1393, † vor 1417. Gem. (Wilheida) Catharina, Prinzessin von Polen und Litthauen, 1388).	Ulrich I., Herzog zu Mecklenburg, succ. 1393, † 8 Apr. 1417. Gem. Margarethe, Herzogs Svantibor III. von Pommern, zu Stettin, Tochter.	Rudolph, Herzog zu Mecklenb., Bischof zu Skara vor 1389, zu Schwerin 1390, † 1416.	Albrecht IV. Herzog zu Mecklenb., succ. 1393, Bischof zu Dorpat 1396 — 1397, † nach 8 Febr. 1405.	Constanze, geb. 1373, kommt ins Kloster Ribnitz 1376, Vicaria daselbst 1395 † 20 Sept. 1408.
--------------------------------------	---	--	--	--	---	--

Johann IV., Herzog zu Mecklenburg, succed. in Stargard 1417, gefangen 1419 — 1427, succed. in Wenden 1436, † 31 Dec. 1439. Gem. Lutrud, Fürst Albrechts von Anhalt Tochter, verm. vor 10. Nov. 1434, † 1472

Hedwig, geb. 1390, kommt ins Kloster Ribnitz 1396, Abtissin 1423, † 1467.

Anne, Abtissin zu Wanzke vor 25 Nov. 1422.

(Johann u. c.) einer oder mehrere Söhne. † vor 1423

Heinrich II., Herzog zu Mecklenburg, succ. in Stargard 1423, in Wenden 7 September 1436, † nach 25 May 1466. Gem. 1) Ingeburg, Herzog Bogislafs VIII. v. Pommern und Stettin T. 2) Margarethe, Herzog Friedrichs zu Lüneburg Tocht., verl. 4 September 1452, lebte noch 1512

Ulrich II., Herzog zu Mecklenburg, succ. vor 20 Aug. 1466, † nach 25 Februar 1471. Gem. Catharina, Fürstin Wilhelms von Wenden T., verl. 5 Jul. 1444, verm. 1455, lebte noch 21 Jul. 1475.

Magdalene. Gem. 1) Herzog Wartislav X. von Pommern, verl. 7 August 1475, † 1479. 2) Graf Dorchard von Darby zu Mühlingen, 14 Jul. 1482. sie lebte noch 14 Januar 1520

Anna, gebor. 1465, kommt ins Kloster Wienhausen 1469, ins Kloster Ribnitz 1473.

Ingeburg, † vor 7 Aug. 1509. Gem. Graf Eberwin von Bentheim, verl. 7 Jul. 1489, verm. 10 May 1490, † 7 August 1509

Elisabeth, geb. 1468, Priorin zu Rhena vor 1505, lebte noch 8 Sept. 1522



# Streichische Linie des Medelsburgischen Hauses.

Abolph Friedrich II., Herzog zu Mecklenburg, geb. 19 Oct. 1658, erhalt Streichs ober den Fürstenthum Rerick und das Fürstenthum Megeburg vermöge des Hamburgischen Vergleichs vom 8 März 1701, † 12 März 1708. Gem. 1) Marie, Gräfin Mecklenburgs, Herzogs von Mecklenburg-Güstrow S., geb. 9 Jul. 1659, verm. 23 Sept. 1684, † 16 Jan. 1701. 2) Johanne, Friederichs, Herzogs von Sachsen, Gräfin Sondershausen, geb. 1 Oct. 1680, verm. 20 Jun. 1702, † 9 Jul. 1704. 3) Christiane Emilie Antonie, Christ. Alsb., Fürstin von Schwarzburg, Sondershausen Tochter, geb. 13 März 1681, verm. 10 Jun. 1705, † 1 Nov. 1751.

<p><b>I</b> Abolph Friedrich III., Herzog zu Mecklenburg, Streichs, geb. 7 Jun. 1686, succ. 12 März 1708, † 11 Dec. 1752. Gem. Dorothea Sophie, Joh. Mecklenburgs, Herzogs von Holstein, Plön Tochter, geb. 4 Dec. 1692, verm. 16 April 1709, † 29 April 1765.</p>	<p><b>I</b> Magdalene, Amalie, geb. 25 April, † 28 April 1689.</p>	<p><b>I</b> Marie, geb. 7 Aug. 1690, † an demselben Tage.</p>	<p><b>I</b> Eleonore, Stillheimine, geb. und † 8 Jul. 1691.</p>	<p><b>I</b> Gustava Caroline, geb. 12 Jul. 1694, † 13 April 1748. Gem. Christian Ludw., Herzog von Meckl. Schwertin verm. 13 Nov. 1714, † 30 März 1756.</p>	<p><b>I</b> Sophie Christiane Luise, geb. 1 Oct. 1706, † 22 Dec. 1708.</p>	<p><b>I</b> Carl Ludwig Friederich, Herzog zu Mecklenburg, geb. 23 Febr. 1708, † 4 Jun. 1752. Gem. Elisabeth Alberine, Ernst Friederichs, Herzogs von Sachsen, Sildburgshausen Tochter, geb. 3 Aug. 1713, verm. 15 Febr. 1735, † 29 Jun. 1761.</p>
--	--	---	---	---	--	--

<p><b>Marie</b> <b>Cor</b> Magdalene phie, Hedwig, geb. 21 Jul. 1710, † 21 Febr. 1728</p>	<p><b>Christiane</b> <b>Mis</b> Sophie, geb. 6 Dec. 1735, † 31 August 1794.</p>	<p><b>Caroline</b>, geb. und † 22 Febr. 1736.</p>	<p><b>Abolph</b> Friedrich IV., Herzog zu Mecklenburg, geboren 5 May 1738, succ. 11 Dec. 1752, † 2 Jun. 1794.</p>	<p><b>Elisabeth</b> Christiane, geb. 13 April, † 8 Jan. 1741.</p>	<p><b>Sophie Luise</b>, geb. 16 März 1740, † 31 Jan. 1741.</p>	<p><b>Carl Ludwig Friederich</b>, Herzog von Mecklenburg-Streichs, geb. 10 Oct. 1741, succ. 2 Jun. 1794, † 6 Nov. 1816. Gem. 1) Friederichs Caroline Luise, Georg Alsb., Prinzen v. Hessen, Dornitz Tochter, geb. 20 Aug. 1752, verm. 8 Sept. 1768, † 22 März 1782. 2) Charlotte Stillheimine Christiane Marie, ber vor. Gem. Schwester, geb. 5 Nov. 1755, verm. 28 Sept. 1784, † 12 Dec. 1785.</p>	<p><b>Ernst Gott</b> 106 Albrecht, Herzog zu Meckl., geb. 27 Aug. 1742, † 27 Jan. 1814.</p>	<p><b>Sophie</b> Charlotte, geb. 19 März 1744. Gem. Georg III., König von Großbritannien, verm. 8 Sept. 1761, † 17 Nov. 1818.</p>	<p><b>Gottlieb</b>, geb. 27 Oct. † 28 1745</p>	<p><b>Georg</b> <b>Lud</b> gust, Herzog zu Mecklenburg, geb. 16 Aug. 1748, † 6 Nov. 1785.</p>
---	---	---	---	---	--	---	---	---	--	---

<p><b>I</b> Charlotte <b>Geor</b> gine Luise Friederichs, geb. 17 Novemb. 1769. Gem. Friederich, Herzog von Sachsen, verm. 3 Sept. 1785.</p>	<p><b>I</b> Caroline Auguste Friederichs, geb. 4 März 1772, † 21 März 1773.</p>	<p><b>I</b> Georg <b>Carl</b> Friedrich, geb. 2 Apr. 1773. Gem. Carl Alsb., andrer, Fürst v. Sibirien, verm. 25 May 1789.</p>	<p><b>I</b> Therese Mathilde Thimae, geboren 5 Apr. 1773. Gem. Carl Alsb., andrer, Fürst v. Sibirien, verm. 25 May 1789.</p>	<p><b>I</b> Georg <b>Carl</b> Friedr. Ernst, geb. 1 März 1774, † 5 Nov. 1774.</p>	<p><b>I</b> Gouise Auguste Stillheimine, geb. 10 März 1776. Gem. Friederich Alsb., König v. Preuss, verm. 24 Dec. 1793, † 19 Jul. 1810.</p>	<p><b>I</b> Friederike Caroline Sophie Alexandrine, geb. 2 März 1778. Gem. 1) Ludwig, Prinz von Preussen, verm. 26 Dec. 1793, † 28 Dec. 1796. 2) Friederich Alsb., beim, Prinz zu Oldemburg, verm. 10 Dec. 1798, † 13 April 1814. 3) verm. 29 März 1815 mit dem Königl. Großbrittanischen und Hannoverischen Prinzen Ernst August, Herzog von Cumberland.</p>	<p><b>I</b> Georg <b>Carl</b> Friedrich Carl Joseph, Großherzog v. Mecklenburg, geb. 12 Aug. 1779, succed. 6 Nov. 1816. Gem. Marie Stillheimine Friederike, Friederichs, geb. 21 Januar 1796, verm. 12 August 1817.</p>	<p><b>I</b> Friedrich <b>Carl</b>, Frederick, geb. 7 Jan. 1781, † 24 März 1783.</p>	<p><b>I</b> Auguste <b>Alber</b> tine, geboren 19 März † 20 März 1782.</p>	<p><b>I</b> Carl <b>Friedrich</b> August, Herzog zu Mecklenburg, geb. 30 Novemb. 1785.</p>
--	---	---	--	---	---	---	---	---	--	--

Caroline Gouise Marie Friederike Therese Charlotte  
Stillheimine Auguste, Herzogin zu Mecklenburg, geb. 31. Mai 1818.

Friedrich Alsb., Carl Georg  
Ernst Abolph Gustav, Erbprinz  
Herzog, geb. 17. Oct. 1819.



---

## Das Großherzogliche Haus.

---

### Mecklenburg = Strelitz.

Se. Königl. Hoheit Georg Friedrich Carl Joseph, Großherzog von Mecklenburg, Fürst zu Wenden, Schwerin und Raseburg, auch Graf zu Schwerin, der Lande Rostock und Star-gard Herr, geb. 12 Aug. 1779, Ritter des Königl. Preussischen schwarzen und rothen Adler-, des Königl. Schwedischen Seraphinen- und Chur-hessischen goldenen Löwen-Ordens, wie auch des Großherzogl. Hessen-Darmstädtischen Ludwigs-oder Verdienst-Ordens Großkreuz, succedirt sei-nem am 6 November 1816 verstorbenen Herrn Vater Carl Ludwig Friedrich, Großherzoge von Mecklenburg &c., vermählt seit dem 12 August 1817 mit

Marie Wilhelmine Friederike, Groß-herzogin von Mecklenburg, Königl. Hoheit, des Durchl. Landgrafen Friedrich zu Hessen-Cassel zweite Prinzessin Tochter, geb. 21 Jan. 1796, des Königl. Preuss. Louisen-Ordens Dame.

Ⓒ

Kinder.

## Kinder.

1. Caroline Louise Marie Friederike Theresese Charlotte Wilhelmine Auguste, Herzogin zu Mecklenburg, Hoheit, geb. 31. May 1818.
2. Friedrich Wilhelm Carl Georg Ernst Adolph Gustav, Erbgroßherzog von Mecklenburg, Königl. Hoheit, geb. 17 Oct. 1819.

## Geschwister

aus der ersten Ehe des hochsel. Großherzogs Carl Königl. Hoheit, mit Friederike Caroline Louise, Georg Wilhelms, Landgrafen und Prinzen von Hessen-Darmstadt Tochter, geboren 20 August 1752, gestorben 22 May 1782.

Theresese Mathilde Amalie, Herzogin zu Mecklenburg, Hoheit, geb. 5 April 1773. Gemahl: Carl Alexander, Fürst von Thurn und Taxis, vermählt 25 May 1789.

Friederike Caroline Sophie Alexandrine, Herzogin zu Mecklenburg, Königl. Hoheit, geb. 2 März 1778, Dame des Königl. Preuß. Louisen-Ordens. Erster Gemahl: Friedrich Ludwig Carl, Prinz von Preußen, vermählt 26 December 1793, starb 28 Dec. 1796; zweyter Gemahl: Friedrich Wilhelm, Prinz zu Solms-Braunfels, vermählt

mählt 10 December 1798, starb den 13 April 1814; vermählt den 29 May 1815 mit dem Königl. Großbritannischen und Hanuöverschen Prinzen Ernst August Herzoge von Cumberland.

### Bruder

aus der zweyten Ehe des hochsel. Großherzogs Carl, Königl. Hoheit, mit der Schwester der ersten Gemahlin Charlotte Wilhelmine Christiane Marie, Prinzessin von Hessen-Darmstadt, geboren 5 November 1755, gest.

12 Dec 1785.

Carl Friedrich August, Herzog zu Mecklenburg, Hoheit, geb. 30 Nov. 1785, Kön. Preussischer General-Lieutenant, Brigade-Chef sämmtlicher Königl. Garden, Chef des ersten Ostpreussischen Infanterie-Regiments, Ritter des Königl. Preussischen schwarzen und rothen Adler-Ordens, des Militär-Verdienst-Ordens, des eisernen Kreuzes 1ster Klasse und des Königl. Preuß. St. Johanniter-Ordens, des Oesterreichisch Kaiserlichen Maria Theresien-Ordens und des Russisch-Kaiserlichen St. Andreas- und St. Alexander-Newsky, St. Wladimir-Ordens 2ter und St. Georgen-Ordens 3ter Klasse, wie auch Großkreuz des Großherzogl. Hessen-Darmstädtischen Ludwigs-oder Verdienst-Ordens.



## Mecklenburg: Schwerin: Güstrow.

Se. Königl. Hoheit Friederich Franz, Großherzog von Mecklenburg, Fürst zu Wenden, Schwerin und Raseburg, auch Graf zu Schwerin, der Lande Rostock und Stargard Herr, des Russ. Kaiserl. St. Andreas-, des Königl. Dänischen Elephanten-, des Königl. Preuß. schwarzen Adler-, des Königl. Schwedischen Seraphinen- und anderer Königl. Orden Ritter, geboren den 10 Decbr. 1756, succedirt seinem Herrn Oheim, dem Herzog Friederich, den 24 April 1785, vermählt den 1 Junius 1775 mit Louise, des wailand Herzogs Johann Augusts zu Sachsen-Gotha-Roda Tochter, Wittwer seit dem 1 Jan. 1808.

Des am 29 Novbr. 1819 verstorbenen Erb-großherzogs von Mecklenburg Friedrich Ludwig, geb. 13 Jun. 1778, vermählt den 23 Oct. 1799 mit Helena Pawlowna, Großfürstin von Rußland, Kaiser Pauls des Ersten von Rußland Tochter, Wittwer seit dem 24 Sept. 1803; zum zweitemal vermählt den 1 Julii 1810 mit

Caro-

Caroline Louise, des Großherzogs Carl August von Sachsen-Weimar Tochter, geb. den 18 Julii 1786, des Russ. Kais. St. Catharinen-Ord. Dame, Wittwer seit 20 Jan. 1816, verm. zum drittenmal 3 April 1818 mit Auguste Friederike, Prinzessin zu Hessen-Homburg, geb. 28 Nov. 1776

Kinder, erster Ehe:

1. Paul Friedrich, Erbgroßherzog von Mecklenburg, Königl. Hoheit, Ritter der Russ. Kaiserl. Orden, auch des Ordens St. Johann von Jerusalem Bailli und Commandeur, geb. den 15. Sept. 1800.
2. Marie Louise Friederike Alexandra Elisabeth Charlotte Catharine, Herzogin zu Mecklenburg, Hoheit, des Russ. St. Cathar. Ordens Dame, geb. den 31. März 1803.

Zweiter Ehe:

3. Albrecht, Herzog zu Mecklenburg, Hoheit, geb. den 11 Febr. 1812.
  4. Helene Louise Elisabeth, Herzogin zu Mecklenburg, Hoheit, geb. den 24 Jan. 1814.
- 2) Gustav Wilhelm, Herzog zu Mecklenburg, Hoheit, Dom-Capitular zu Magdeburg, des Königl. Preuß. rothen Adler- und Johanniter-, auch des Kaiserl. Russ. St. Georg-Ordens Ritter,

- Ritter, des Königl. Schwedischen Schwert-Ordens Commandeur und Inhaber der Meckl. Militair-Verdienst-Medaille, geb. den 31 Januar 1781.
- 3) Carl August Christian, Herzog zu Mecklenburg, Hoheit, des Ruff. Kais. St. Alexander Newsky-, St. Wladimir- und St. Georg-Ord. Ritter, des Ordens St. Johann v. Jerusalem Bailli und Commandeur, auch Domherr zu Lübeck, geb. den 2. Jul. 1782.
- 4) Charlotte Friederike, Herzogin zu Mecklenburg, Königliche Hoheit, geb. den 4 Dec. 1784, verm. d. 21. Jun. 1806 mit dem Königl. Prinzen Christian Friederich von Dänemark. (geschieden)
- 5) Adolph Friederich, Herzog zu Mecklenburg, Hoheit, des Ruff. Kais. St. Annen-Ord. Großkreuz, des Königl. Preuß. Joh. Ord. Ritter und Inhaber der Mecklenb. Militair-Verdienst-Medaille, geb. den 18. Dec. 1785.



## Das Großherzogl. Ministerium.

Se. Excellenz, August Otto Ernst von Derzen, auf Klockow, wirklicher Staatsminister, des Königl. Preussischen rothen Adler- auch Churheffischen goldenen Löwen-Ordens Großkreuz.

Se. Excellenz, Carl Wilhelm Friedrich David von Penz, auf Böck, wirklicher Staatsminister, des Königl. Preuß. rothen Adler-Ordens Großkreuz.

## Geheime Canzley.

Geheimer Secretair: Geh. Legationsrath Adolph Albert August Horn.

Registrator: Registrations-Registrator Otto Ludwig Friedrich Ebecke.

Geheime Canzlisten: Friedrich Flemming.  
Andreas Ackermann.

Copist: Friedrich Gebel.

Bedell: Adolph Franz Ludwig Scharlau.

## Geheimes Archiv.

Archivarius: Geh. Leg. Rath Horn.

## Auswärtige am hiesigen Großherzogl.

### Hofe accreditirte Gesandte.

Frankreich: Bevollmächtigter Minister de Marandet, zu Hamburg.

Großbritannien: Außerordentlicher Gesandter Se. Excellenz, Mylord Cockburn zu Hamburg.

Oesterreich: Minister Resident Carl Baron Binder von Krieglstein, in Hamburg.

Preußen: Außerordentlicher Gesandter Se. Excellenz, Graf v. Grote, Grand maître de la Garderobe, des Königl. Preuß. rothen Adler-  
und

und Königl. Hanöverschen  
Guelphen=Ordens Großkreuz,  
auch Ritter des eisernen  
Kreuzes, zu Hamburg.

**Schweden:** Minister Resident Eloy Signeul,  
Ritter des Nordstern=Ordens.

**Großherzogliche Gesandten, Geheime= und  
Legationsräthe, Residenten, Agenten 2c.**

**Berlin:** Minister Resident, Geheime Legationsrath Ludw. Franz Greubm,  
Ritter des R. Preuß. rothen  
Adler=Ordens zweiter Classe.

**Braunschweig:** Agent, Geheim. Justizrath Julius  
Georg Paul du Roi, D. jur.

**Cassel:** Chargé d' affaires, von Hänlein, R.  
Preuß. Legationsrath, Rittmeister,  
Ritter mehrerer Orden.

**Frankfurt a. M.:** Bundestags Gesandter, der Großherzogl. Meckl. Schwerinische  
Staatsminister von Plessen,  
Großkr. des Dannebr. Ord.

**Hannover:** Agent, Archiv=Rath, Georg Heinrich  
Friedr. Wilh. Kästner.

**Lübeck:** Agent, Simon Hasse.

**Paris:** Minister Resident, Staatsrath v.  
Freitlinger, Ritter des Kaiserl.  
Destr. Leopold=, des R. Baierschen  
Civ. Verdienst= u. des Gr.  
H. S. Weim. Falken=Ord.

**Rostock:** Geh. Commerzienrath Heinrich  
Levenhagen.

**Wetzlar:** D. Hans Carl v. Zwierlein, R.  
Preuß. Geh. Kriegsrath.

**Wien:** Minister Resident, Legationsrath  
Franz Anton v. Ditterich, Edler  
von Erbmannszahl.

**Groß=**

## Großherzoglicher Hofstaat.

(Die beobachtete Ordnung soll weder den Großherzoglichen Collegien, noch einem der herrschaftlichen Diener oder den characterisirten Personen an ihrem Range oder sonst nachtheilig seyn.)

### Oberhof- und Hof-Chargen.

- Oberkammerherr:** Se. Excellenz, Friedrich Albert von Schmalensee, des Joh. Ordens Ritter.
- Oberstallmeister:** vac.
- Hofmarschall:** Caspar Matthias Ludwig von Kampf, Cammerherr.
- Oberjägermeister:** Friedrich Carl Albert Georg von Behmen, auch Cammerherr.
- Schloßhauptmann:** Ernst von Monroy, auch Cammerherr.
- Oberschenk:** vac.

### Cammerherren:

- August Christian Friedrich, Graf von Schulenburg.
- Carl Gustav Friedrich v. Moltke, Oberjägermeister.
- Gustav Ernst von Kampf, Oberhauptmann zu Mirow.
- Heinrich Leopold August, Graf von Blumenthal, auf Adamsdorf und Liepen, Johann. K. und Königl. Preuß. Cammerherr.
- Carl Friedrich von Reizenstein, zu Niederberg im Fürstenthum Bayreuth.
- Ernst Philipp von Derzen, auf Briggow.
- Georg Sigismund August Andreas, Freyherr von Seld, auf Ruffow, in Südpreußen.
- Just Christian Johann Carl von Ledebur, auf Mühlenburg, im Fürstenthum Osnabrück.
- Adam Joachim Ernst Theodosius Adrian Friedrich von Bos auf Ganzkow.

Friedrich



- Friedrich Julius Wilhelm Ferdinand von Crävenitz.  
 Heinrich Adolph von Dypel auf Wolkau, in Sachsen.  
 Friedrich von Hanstein, auf Hemstedt, Major bei  
 der Garde du Corps, auch Herzogl. Sachsen-  
 Koburgscher Hausmarschall.  
 Carl Christian von Schüler, zu Hildburghausen.  
 Hofmarschall von Kämpz.  
 August Christoph von Lepel, zu Dobbin.  
 Hans Felix Bernhard von Behr, auf Stresow, in  
 Schwedisch Pommern.  
 Georg Heinrich Leopold von Derzen, auf Gr.  
 Biehlen.  
 Friedrich Carl Albert Georg von Behmen, Ober-  
 jägermeister.  
 Wilhelm Carl Christian von Türk, auch Königl.  
 Preuß. Regierungsrath zu Potsdam.  
 Ernst Friedrich Georg von Monroy, Schloß-  
 hauptmann.  
 Carl Friedrich Heinrich von Jasmund, auf Brutzen  
 in Westpreußen. Joh. Ritter, auch Oberhofmeister  
 und Oberforstmeister.  
 Otto Ludwig Christoph von Dewitz, auch Regierungs-  
 rath und Ritter des R. Preuß. Joh. Ordens.  
 Diederich Ludwig Otto von Gamm, auf Carow.  
 Bernhard Joachim Ulrich von Kämpz, zu Stargard,  
 auch Landdrost.  
 F. von Bötticher zu Berlin.  
 August Christian von Moltzahn, auch Oberforstmeister  
 zu Rowa.  
 August Georg Adolph Friedrich von Fabrice, auch  
 Forstmeister. Ritter des Russ. Kaiserl. St. Wla-  
 dimir-Ordens, und Inhaber des eisernen Kreuzes  
 zweiter Klasse.  
 Adolph Friedrich Christian von Kämpz, auch Cam-  
 merrath, Ritter des Kaiserl. Russ. St. Annen-Dr-  
 dens 3ter Klasse, und Inhaber des eisernen Kreuz-  
 zes 2ter Klasse.  
 Carl von Voß, zu Grabowhöse, auch Major.

Heinrich

Heinrich Baron von Malkahn, Königl. Baierscher  
Rittmeister der Garde du Corps in München.

Leberecht von Grävenitz, K. Pr. Major.

Freiherr Ludwig Anton von Oberkirch, Ritter des  
Kais. Russ. St. Vladimir-, des Kön. Würtemb.  
Militair = Verdienst = und des Königl. Franzöf.  
Lilien = Ordens.

Theodor von Scheve, auch Cangleirath.

Ernst von Scheve, auch Drost und Beamter im Amte  
Strelitz.

Note: Von obstehenden Cammerherrn sind im beständig  
alternirenden activen Dienst:

———— Cammerherr Otto von Dewis.

———— August von Fabrice.

———— Adolph von Kampz.

———— Theodor von Scheve.

### Cammerjunker.

Ernst Baron von Malkahn, auch Reise = Stallmeister,  
Ritter des Kais. Russ. St. Annen = Ordens 2ter  
Klasse, und Inhaber des eisernen Kreuzes 2ter  
Klasse.

Friedrich Carl von Grävenitz, auch Forstmeister,  
Inhaber des eisernen Kreuzes 2ter Klasse.

Carl Wilhelm von Meyen.

Eduard von Kampz, auch Hauptmann.

Note: Von vorstehenden Cammerjunkern sind im beständig  
alternirenden activen Dienst:

———— Cammerjunker Baron Ernst von Malkahn.

———— Friedrich Carl von Grävenitz.

———— Eduard von Kampz.

### Hofmarschallamt.

(Sitzung, Freitags.)

Hofmarschall: von Kampz, auch Cammerherr.

Schloßhauptmann: von Monroy, auch Cammerherr.

Hoffsecretair und Gerichtshalter: Heinrich Adolph  
Friedrich Schröder, auch Stadtgerichts = Bey-  
sitzer und Secretair.

\*

\*

\*

Canzl

Canzlisten: Ruchschreiber Pegel.  
 — — Ruchschreiber Grapow.  
 Bedell: Laquais Johann Christian Schüg.

## Cabinet.

Geheime Cabinetssecretairs: Adolph Friedr. Langak,  
 Hofrath.  
 — — — Adolph Friedr. Reinicke,  
 Hofrath.

Die Großherzogliche Bibliothek,  
 das Münz-Cabinet und die Sammlung der Ob-  
 tritisch-Wendischen Alterthümer.

Direction und Aufsicht führt Hofrath Reichenbach,  
 während seiner Abwesenheit aber der Hofrath  
 Reinicke.

Bibliotheks-Aufwärter: Jochen Friedrich Gley.

## Hofgeistlichkeit.

Hofprediger: D. Andreas Friedrich Gottlieb Glaser,  
 introd. 14. Mai 1809, auch Consistorialrath und  
 Superintendent.

\* \* \*

Schloßorganist: dessen Dienst versiehet der Musikus  
 Kehl.

— Küster: Carl Philipp Joh. Krüger, verrichtet  
 auch vices des Schloß-Cantors.

Leib- und Hofmedici,

Leib- und Hof-Chirurgi und Apotheker.

Leibmedicus: D. Joh. Friedrich Heinrich Hieronymi,  
 Geheim. Medicinalrath.

Hofs



- Hofmedicus: D. Johann Dietrich Wilhelm Göze,  
Medicinalrath.  
Leib-Chirurgus: George Lange, Inhaber des eisernen  
Kreuzes 2ter Classe.  
Hof-Chirurgus: Johann August Schulze.  
Hof-Apotheker: Friedrich Ludwig Christian Eggers.

## H o f - C a p e l l e .

- Capellmeister: Johann Peter Conrad Wiele.  
Sängerinnen: Marie Theresse Cogho, geborne  
Petrini, pens.  
— — Sophie Louise Toll.  
— — Sophie Friederike Tomasini, geb.  
Croll.  
— — Christine Gley, geb. Gollmann.  
Cammer-Sänger: Johann Friedrich Gley.  
Violinisten: Heinrich Wilhelm von Pein.  
— — Franz Anton Böllner.  
— — Luigi Tomasini.  
— — Heinr. Carl Fätke, auch Harfenist.  
Bratschist: Johann Friedrich Krackow.  
— — Carl Eduard Weizmann, auch  
Claviernist.  
Hautboisten: Johann Wilh. Reith, Secretair.  
— — Friedr. Carl Christian Reinhard.  
Fagottisten: Johann Christian Mieske.  
— — Gustav Friedrich Stübener.  
Waldhornisten: Carl Friedrich Winterberg.  
— — Andreas Friedrich Elias Vock.  
— — Friedrich Adam Göpfert, auch  
Bratschist.  
Violoncellist: Johann Conrad Göpfert.  
Contra-Violinist: Hoffourier Croll.  
— — Heinrich Ernst Stübener.  
Pauker: Adolph Friedrich Albert Froloff.  
Trompeter: Carl Franz Lenz.

Tromp

Trompeter:	Christian Carl Gröschel.
— —	und Clarinettist: Joh. Friedrich Gottlob Lehmann.
Hofmusikus:	Carl Ernst Johann Lau, auch Notenschreiber.
Capellbiener:	Friedrich Benike.

### Cammer- und Garderobe-Bediente.

Cammerdiener:	Ernst August Bösel.
— —	Georg Carl Ernst Collil.
— —	Johann Georg Höhn.
— —	Christoph Christian Friedrich Scharenberg.
Büchsenspanner:	Carl August Ludwig Kannen- gießer.
Cammerfourier:	Georg Friedrich Rütting.
Cammerlaquais:	Ehr. Theodor Ihlenfeld.
— —	Johann Carl Werner.
— —	Joh. Joachim Gottlieb Beyer.
— —	Carl Georg Luncke.
Garderoben-Bursche:	Christoph Friedrich Tiede.

### Livree-Bediente.,

Hoffouriere:	Carl Friedrich Croll.
— —	August Benzinger.
Jäger:	Carl Ludwig Schwandt.
— —	Joh. Carl Christian Springsfeld.
— —	August Dessau.
— —	Joh. Christian Theod. Köster.

### Hof-Laquais.

Johann Christian Schütz.  
Michael Adolph Krüger.

Carl

Carl Friedrich Kollhoff.  
 Christian Ernst August Behring.  
 Georg Christian Friedrich Lütke.  
 Carl Stiebler.  
 Friedrich Mohrmann.  
 Christian Hartwig.  
 Carl Theodor Werner.  
 Friedrich Kordt.  
 Ludwig Kruse, Inhaber des eisernen  
 Kreuzes 2ter Classe.

Saaldiener: Johann Friedrich Seeberg.

### K ü c h e.

Küchenmeister: Georg Friedrich Dautewig.  
 Rechnungs-Revisor: Rentmeister Hempel.  
 Küchenschreiber: Friedr. Albert Christian Pegel,  
 emer.  
 Joach. Friedr. Aug. Grapow.  
 Joh. Christian Friedr. Gebcke,  
 adj.  
 Mundköße: Joh. Fr. Christ. Krasemann.  
 Joh. Carl Wilhelm Nauwerk.  
 Hans Balthas. Peter Brandes.  
 Conrad Herrmann.  
 Feuerböther: Andreas Schulz, pens.  
 Friedrich Deuster.  
 Küchenburschen: Carl Wolfram.  
 Friedrich Regenbogen.  
 Carl Andres.  
 Küchenfrauen: Johanne Christine Henriette  
 Witten, verehl. Hünze.  
 Augusta Dorothea Georgen.  
 Küchenmädchen: Wilhelmine Sieckmann.  
 Hühnerwärterin: Maria Dorothea Christina  
 Rüttern, geb. Utechen.



## Konditorei und Kaffeefiederei.

Rechnungs-Revisor:	Kentmeister Hempel.
Konditor:	Joh. Gottfried Grenzenberg. Johann Heinrich Meyer.
Konditorei-Bursche:	Albert August Selmer.
Konditorei-Frau:	Anna Elisabeth Listnow, geb. Rosenbergen.
	* * *
Kaffeefieder:	Andreas Friedrich Stein.

## K e l l e r.

Rechnungs-Revisor:	Kentmeister Hempel.
Mundschenk:	Paul Otto Gremelin, pens. Joh. Carl Schneider, pens. Theod. Selmer, Inhaber des eisern. Kreuzes 2ter Classe.
Kellerknechte:	Georg Kruse. Johann Friedrich Merock.

## Silbercammer.

Tafeldecker:	Georg Daniel Manzel, auch Silberdiener.
Silberwäscherin:	Friedr. Casper Franz Groth. Sophia Johanna Heuchler, geb. Keincken.
Mädchen:	Friederike Schröbern.

## H o l z h o f.

Aufseher:	Cammerbote Schröder.
Gehülfe:	Philipp Schröder.

Schloß-

## Schloßbediente.

## Neustrelitz.

Castellan:	Johann Friedrich Schatz.
Schloßdiener:	Johann Friedr. David Löbe. Adolph Fr. Christian Gebel.
Feuerböther:	Heinrich Thedran. Johann Joachim Beselin. Caspar Friedrich Kurth. Heinrich Friedrich Steck.
Lampenzünder:	Johann Friedrich Brinkmann. * * *
Castellanin:	1. Christine Eleono. Horst. pens. 2. Sophia Friederika Rose.
Gehülfin der Castellanin Rose:	die Garderobefrau Johanna Dorothea Sophia Hoffmann.
Cammerfrauen:	Sabine Henriette Mangold. Elisabeth Christiane Johanne, verw. Moll, geb. Behm.
Garderobefrau:	Johanne Dorothee Sophie Hoffmann, geb. Drews.
Schloßmädchen:	Louise Thedran. Dorothea Voss. Maria Ahlgrimm. Ernestine Granzow.
Aufwärterin beim Cammertisch:	Christiane Halsband, geb. Wechsung.
Mädchen bey der Castellanin Horsten:	Marie Göhring.
— — — Castellanin Rose:	Charlotte Kochow.

\* \* \*

## In dem Palais zu Neustrelitz.

Castellanin:	Cammerfrau Sabine Henriette Mangold.
--------------	--------------------------------------

In dem Prinz Ernst Palais daselbst.

Castellanin: Charlotte Sievert.  
Mädchen derselben: Maria Hameister.

Neubrandenburg.

Castellan: August Christian Wilhelm Alms,  
Steuercommissair.  
Castellanin: Adolphine Sophie Georgine Alms,  
geborne Desten.  
Feuerböther: Hillmann.

Mirow.

Castellan: Adolph Friedrich Scharenberg.  
Feuerböther: Joachim Christian Clarack.

Fürstenberg.

Castellan: Nath Stroh.

Hohenzieritz.

Castellanin: Die Ehefrau des Hofgärtners Siemers.  
Charlotte, geb. Schlick.  
Schloßknecht: Christoph Engelhard.  
— Mädchen: Johanne Wicht.

W a s c h h a u s .

Auffeherin: Castellanin Hedewig Christine  
Friederike Scharenberg.  
Wäscherinnen: Friederike Berg.  
Johanna Frensel.  
Waschmädchen: Maria Friederika Carnehl.  
Christine Rosör.  
Dorothea Krauthof.  
Mäherin: Hanne Christ. Dorothea Musow,  
geb. Schulzen.  
Mädchen bei der Castellanin: Sophie Schnell.

Gär-



## G ä r t e n.

Die sämmtlichen Großherzogl. Lust- und Ruchengärten und die Schloßkoppel zu Neustrelitz gehören zum Ressort des Hofmarschallamtes, und stehen unter der speciellen Direction des Schloßhauptmanns von Monroy.

## Neustrelitz.

Ruchengarten: Obergärtner: Joh. Fr. Steingrüber.  
 Gehülfen: Gottfr. Schumacher.  
 Carl Dornbrack.  
 Lehrlinge: Theodor Henning.  
 Adolph Grewe.  
 Gartenknechte: Wilhelm Dornbrack.  
 Christian Neumann.  
 Joachim Augustin.  
 Lustgarten und Schloßkoppel: Hofgärtner Christian  
 Friedrich Nehrens.  
 Gehülfen: Friedrich Christ.  
 Alexander Kalkum.  
 Lehrlinge: Carl Kluth  
 Franz Liebniß.  
 Gartenknechte: Joh. Rehländer.  
 Joh. Fr. Seegert.  
 Gartenwärter: Johann Ulrich.  
 Christian Göde.  
 Schloßkoppelwärter: J. F. Greve.

## Mirow.

Pachtgärtner: August Mittag.

## Hohenzieritz.

Hofgärtner: Carl Theodor Siemers.  
 Gartenbursche: Friedrich Hagemann.  
 Ferdinand Kremmeling.  
 Gartenknecht: Friedrich Pellien.

## Prillwitz.

Hofgärtner: Jacob Wilhelm Zöllner.  
 Gartenknecht: Johann Friedrich Vollmann.

## Canow.

Hofgärtner: Carl Deyer.  
 Gartenknecht: Jochen Buss.

## Hofkünstler, Ouvriers u. dgl.

Bäcker: Carl Christlieb.  
 Bildhauer: Castellan Schag.  
 Buchbinder: Gottlieb Spalding, } in  
 — — Aug. Ferd. Lorenz, } Neustrelitz.  
 Buchdrucker: Christian Gottlob Korb in Neu-  
 brandenburg.  
 Buchhändler: Ludwig Violet.  
 Büchsenmacher: Christian Gronwaldt.  
 Damastmacher: Adolph Friedrich Ferjahn.  
 Decorateur: Wilh. Gottfr. Fr. Ruscheweyh.  
 Glaser: Joh. Hartw. Theod. Scharenberg.  
 Goldschmidt: Adolph Friedr. Anton Mende.  
 Carl Petschler in Neubrandenburg.  
 Graveur: Nathan Meyer, jetzt in Güstrow.  
 Gürtler: Gottfried Asmann.  
 Knopfmacher: Hartw. Adam Christ. Neuendorf.  
 — und Sticker: Christian Ludwig Weinreich zu  
 Neubrandenburg.  
 Kupferschmidt: Joh. Sigism. Lupelow zu Altstrelitz.  
 Maler: Franz Anton Zeller, abwes.  
 Posamentier: Johann David Kandler, zu Neu-  
 brandenburg.  
 Sattler: Daniel Knöglein zu Neubran-  
 denburg.  
 Schlächter: Friedrich Lehfeld und Friedrich  
 Heise in Neustrelitz.  
 Christoph Bollrath Haberland,  
 in Friedland.

- Schleifer: Johann Christopher Grohmann.  
 Schlösser: Joachim Christian Heu.  
 Schornsteinfeger: Joh. Friedr. Heinrich Liborius.  
 Gottfried Krause, zu Mirow.  
 Sporer und  
 Sprüßenmeister: Martin Christian Böhle.  
 Stuhlmacher: Aug. Friedr. Schulz in Neustrelitz.  
 Tischler: Johann Gottfried Friedr. Böse,  
 Cabinets-Tischler.  
 Carl Christian Schwenn.  
 Joh. Wilken zu Neubrandenburg.  
 Uhrmacher: Peter Christian Schade.  
 Joh. Wilhelm Hähnel zu Neu-  
 brandenburg.  
 Zimmermeister: Carl Ludw. Wilhelm Seyberlich,  
 in Neustrelitz.

## M a r s t a l l.

- Oberstallmeister: vac.  
 Reifestallmeister: Ernst Baron von Malsbahn, auch  
 Cammerjunker.  
 Stallmeister: Friedrich Ernst Linde.  
 Georg Ernst Carl Aug. Schweppe.  
 \* \* \*  
 Bereuter: Johann Andreas Günther.  
 Julius Marie in Neubrandenburg.  
 Hofarzt: Christian Friedrich Kindel.  
 Hoflieferant: Carl Maaß zu Strelitz.

## Livree - Bediente.

- Wagenmeister: Johann Christian Colbag.  
 Leibkutscher: Johann Manzel.  
 Satteldiener: Georg Christoph Drews.  
 Kutscher: Johann Georg Kossow.  
 Christoph Heinrich Tieth.  
 Joachim Christian Dabbert.  
 Johann Friedrich Ihlenfeld.  
 Johann Krüger. Vor-



Vorreiter:	Joh. Christian Fr. Schmalfeldt. Johann Friedrich Maack. Johann Postier. Heinrich Schäffer.
Neben = Kutscher:	Johann Heinrich Rube. Adolph Barckholz.
Futterknecht:	Johann Andreas Bos.
Reitknechte:	Johann Heinrich Schäfer. Johann Heinrich Hamann. Johann Jacob Jost. Johann Heinrich Stiehler. Johann Heinrich Blanck.
Futterschneider:	Andr. Jürgen Erdm. Wegner.
Wagenmeister = Gehülfe:	Johann Gaschow.
Pensionirt:	Vorreiter Joh. Friedr. Schulz.

## D u r i e r s.

Hof = Gürtler:	Gottfried Asmann.
— Hüfenschmidt:	Georg Friedr. Großkopf.
— Sattler:	Wenzel Reith.
— Sporer:	Martin Christian Böhlke.
— Stellmacher:	Adolph Theodor Studemann.

## H o f s t a a t

### der Großherzogin Königl. Hoheit.

Oberhofmeister.

vac.

Cammerherren.

Die dienstthuenden Cammerherren des Großherzogs alterniren im Dienste bei der Großherzogin.

\* \* \*

Kam-

**Kammerdiener:** Johann Philipp Mangold.  
Johann Paul Grimmer.

(Die Schreib- und Rechnungs-Geschäfte für die Großherzogin  
Kön. Hoheit besorgt der Cassirer Joh. Christian Zander.)

**Kammer-Laquais:** Christian Andr. Friedr. Ulrich.  
Heinrich Rehbein.

**Livree-Bediente:** Heiduck Johann Christian Lutz.  
— — Georg Heinr. Rosenow.

**Laquaien:** Joh. Wilh. Krüger.  
Friedrich Dettmann.  
Otto Fr. Aug. Classow.  
Gottfr. Christoph Schulz.

**Laquais der Oberhofmeisterin:**  
Heinrich Hofmann.

**Laquais der Hofdamen:** August  
Friedrich Lange.

\* \* \*

\* \*

**Oberhofmeisterin.**

Ihro Excellenz, Frau Elisabeth Frein von Moltke,  
geborne Gräfin von Bassowicz.

**Hof-Dames.**

**Erste:** Fräulein Marie Henriette von Gundlach.

**Zweite:** Fräulein Marie von Hesberg.

**Dritte:** Fräulein Marie Anne Caroline Gustave  
von Kampf.

\* \* \*

**Cammerfrauen:** Dorothea Haumann.

Christiane Steingrüber.

**Garderobejungfern:** Christiane Schlange.

Dorothea Schulzen.

**Wäscherin:** Friederike Berg.

**Kaufmädchen in der Garderobe der Großherzogin:**

Caroline Brand.

\* \* \*

Cam-

Cammerjungfer der Oberhofmeisterin: Christiane  
Schumacher.

Cammerjungfer der Hofdame von Gundlach: Doro-  
thea Pagel.

Cammerjungfer der Hofdame von Hesberg: Elise  
Herff.

Cammerjungfer der Hofdame von Kampz: Chris-  
tiane Maas.

Mädchen der Oberhofmeisterin: Caroline Kruse.

Laufmädchen der Hofdamen: Caroline Bock.

Mädchen der Cammerfrauen: Henriette Boff.

Bey des Erbgroßherzogs Friedrich Wilhelm  
von Mecklenburg, Königl. Hoheit.

wie bey der Herzogin Louise Hoheit.

Bey der Prinzessin Louise, Herzogin zu  
Mecklenburg, Hoheit.

Wärterin: Verwittwete Johanne Friederike  
Rose, geb. Moll.

Garderoben-Frau: Caroline Seilern, geb. Schneef.

Wäscherin: Johanne Frensel.

Laufmädchen: Wilhelmine Rosen.

H o f s t a a t  
des Herzogs Carl Hoheit.

Cammerdiener: Heinrich Ludwig Christian Maas.

Laquais: Otto Friedrich Franz Thebran.

Carl Heinrichs.

Koch: Gustav Kikelbahn.

Kutscher: Friedrich Krüger.

Reitknecht: Carl Neu.

Franz Kolbe.

Leibjäger: Louis Thebran.

Cha =



Characterisirte Personen,  
und solche, die von ihrem ehemaligen hiesigen  
Diensten noch ihre Titel führen, und nicht  
schon anderswo im Calender angeführt  
sind.

---

Friedrich Johann Christian von Altrock zu Neubrandenburg	Landdrost.
Carl Ludwig Barkey in Güstrow,	Hofrath.
Joachim Adolph von Bassewitz auf Schönhof, des Königl. Schwed. Nordstern-Ordens Ritter,	Geheimerrath.
Joh. August Bause zu Koburg	Hofrath.
D. Med. Georg Philipp Ludwig Beckedorf, zu Berlin	— —
Wilhelm Philipp Braune zu Lie- berose,	Commerzienrath.
Henning August Ehrenreich Mat- thias Ludwig von Bredow auf Zollen, in der Neumark,	Oberforstmeister.
Ernst Friedrich Georg Christoph von Brockhusen in Mirow,	Reise-Marschall.
Ernst Gottfried Georg von Bülow, auf Cummerow, in Hinter- pommern,	Cammerjunker u. Stallmeister.
Büscher, D. jur. in Hamburg,	Legationsrath.
Johann Samuel Cogho,	Forstrath.
Ludwig Corty in Hamburg,	Professor.
Nicolaus Alexander Danzel, zu Wulksfeld, bei Hamburg,	Professor.
	Johann

- Joh. Heinrich Mund von Dettum,  
D. Jur. zu Braunschweig, Drost.
- Carl Georg Friedrich Dietrichs,  
Eigenthümer zu Osterndorf, im  
Bremischen, Hofrath.
- D. Friedr. Dieß, ehemal. Reichs=  
kammergerichts = Procurator zu  
Weßlar, Hofrath.
- N. N. von Düring, zu Lauenburg, Forst = u. Jagd=  
juncker.
- Pierre Godefroi in Hamburg, Hof u. Just. Rath.
- Johann Anton Wilhelm Goverts  
in Haraburg, Commerzienrath.
- von Gundlach, Stabs = Capitain.
- Cammerherr Carl Friedr. Heindr.  
von Jasmund, Oberhofmeister  
und  
Oberforstmeister.
- Adolph Conrad von Kampß, auf  
Falkenstein, Cammerjuncker.
- Gustav Johann Friedr. von Klein, Oberschenk.
- Adolph Friedrich Christian Köster  
von Kösteritz, zu Strelitz, Amtshauptmann.
- Carl Christoph Ludwig Köster von  
Kösteritz, auf Nexin, Rath.
- Carl Fr. Christian von Koppelow,  
auf Möllenbeck, Cammerjuncker.
- Dr. Med. Theodor Kortüm, zu  
Penzlin, Rath.
- Johann Daniel Krüger zu Gü=  
strow, Cammerier.  
Georg

Georg Kruse zu Charlottenburg,	Hofrath.
Enoch Lemcke auf Gr. Dratow,	Amtmann.
Johann Friedrich Leuenroth, zu Lübeck,	Commerzienrath.
Joachim Friedrich Maaß, zu Friedland,	Postmeister.
Carl Friedrich Mende,	Cammerath.
Adolph Wilhelm Ludwig Müller, zu Polle an der Weser,	Drost.
Georg von Münchhausen, auf Remeringhausen,	Oberforstmeister.
von Normann, zu Stargard,	Major.
von Peterson, Gouverneur des Prinzen von Thurn und Taxis,	Major.
Philipp Salomon, zu Hanover,	Hof- u. Cammer- Agent.
D. Jac. Christian Gottlob Schäfer, Leibarzt der Fürstin von Thurn und Taxis,	Geheim. Hofrath.
von Scheither,	Obrister.
Domdechant Graf von Schliz, auf Burg Schliz u. s. w.,	Geh. Leg. Rath.
Hans Carl Ludwig, Freyherr von Seld, zu Pforten,	Obristlieutenant.
Johann Carl von Stein, auf Brookhusen, zu Rostock,	Jägermeister.
Johann Christian Schulz in Berlin,	Stallcommissair.
Theodor Toll in Neubrandenburg,	Commerzienrath.
Wilhelm Leo Georg Herbord von Uslar,	Drost.



28 Characterisirte Personen.

Carl Borries von Uslar,	Hof- u. Canzlei- rath.
Cammerherr Carl von Boß, zu Grabowerhöfe,	Major.
Carl Ludwig Albert von Wehrs, D. Jur. zu Berlin,	Rath.
A. Wessely, zu Berlin,	Hofcomissionair.
D. Wildberg, zu Berlin,	Ober-Medicinal- rath.
Johann Heinrich Wilhelmi, zu Ro- denberg,	Ober-Amtmann.
Eduard von Zimmermann, zu Langmeil bei Züllichau,	Stabs- Rittmeister.

---

## Zweiter Theil.

---

Herzogthum Mecklenburg = Strelitz,





Erste Abtheilung.

---

L a n d e s - S t a a t .



## Landes-Regierung.

(Sitzungen Dienstags und Freitags Vormittags.)

Se. Excellenz, der Staatsminister August Otto Ernst von Dersgen.

Se. Excellenz, der Staatsminister Carl Wilhelm Friedrich David von Penz.

Regierungsrath: Otto Ludw. Christoph von Dewiz, auch Cammerherr.

## Regierungs-Canzley.

Geheimer Secretair: Geh. Legationsrath Horn.

Regierungs-Secretair: August Wilhelm Ludwig Weber, Doct. jur.

— — Registrator: Otto Ludwig Friedrich Ebecke.

Geheime Cancellisten: Friedrich Flemming.

— — Andreas Ackermann.

Copist: Friedrich Gebel.

Pedell: Adolph Franz Ludw. Scharlau.

## Lehn-Cammer.

Se. Excellenz, der Staatsminister von Dersgen.

Se. Excellenz, der Staatsminister von Penz.

\* \* \*

Secretair: Geh. Legationsrath Horn.

Copist: Friedrich Gebel.

Pedell: Adolph Franz Ludwig Scharlau.

Ⓔ

Geheime



**Geheime Commission,  
zur Abtragung der Schulden angeordnet.**

---

Geh. Leg. Rath Horn.

Finanzrath und Landrentmeister Scheuermann, auch  
Berechner der Casse.

\* \* \*

Registrator und Secretair: Regierungsregistrator  
Otto Ludwig Friedrich Ebecke.

Canzlist: Cassirer Joh. Christian Zander,

Pedell: Adolph Franz Ludwig Scharlau.

**Justiz:**

# J u s t i z = E t a t.

---

## A. Obergerichte.

### I) Oberappellations-Gericht zu Parchim.

Dahin wird aus dem Herzogthum Mecklenburg-Strelitz von den Erkenntnissen der Justiz=Canzlei zu Neustrelitz appellirt. Dasselbe ist auch Obergericht für Criminalfälle, zur Zeit aber nur beschränkt auf die Hebung etwaniger Beschwerden.

Präsident: Friedrich von Derken.

Vice-Präsident: Helmuth Friedrich von Hobe.

Oberappellations=Räthe: Fr. Ernst Carl Fromm.

Christian Carl Friedrich  
Wilhelm Baron von  
Nettelbladt.

Johann Georg Wilhelm  
Berlin.

Johann Berend Joachim  
Rönnberg.

## C a n z l e y.

Secretair: Gerichtsbrath Friedr. Ludw. Franz Wendt.

Protonotarien und Registratoren: Rath Stephan  
Dietrich Carl Lorenz Nolde, auch  
Berechner des Fiscus.

Heinr. Friedr. Bollrath Schultetus, D.

Canzelisten: Peter Friedr. Heinrich Hane.

Friedrich Christoph Eisfeld.

Copiist: Georg Diedrich Christian Wilhelms.

Pedell: Friedrich Joachim Heinrich Krowass.

## Procuratoren.

- Advocat: Joachim Heinrich Lettow.  
 — — Johann Wilhelm Ludwig Tcke.  
 — — Adolph von Königslöwe.  
 — — Dr. Brasch.

## 2) Justiz = Canzlei zu Neustrelitz.

(Sitzungen Montags und Freitags.)

- Canzlei = Director: vac.  
 Canzleiräthe: Franz Ludwig Peter Bartholdi.  
 Cammerherr Theodor von Scheve.  
 Canzlei = Auditor: Carl Friedr. Schulz, D. jur.

\* \* \*

- Canzleisecretair: Hofrath Adolph Friedrich Göze,  
 auch Berechner der Bruchkasse.  
 Canzlei = Registrator: Wilhelm Göze, auch Canzlist.  
 Canzlist: Registrator Carl Ernst Richter.  
 Copiist: Carl Friedrich Wilhelm Giessow.  
 Executor: Johann Otto Christian Buttermann zu  
 Strelitz.  
 Pedell: Johann Friedrich Waldow.  
 Reisebote: Johann Kölpin.

## Fiskal bei den Großherzogl. Dicastereien.

Gerichtsrath Johann Friedrich Theodor Rahne in  
Neustrelitz.

Immatriculirte Canzleyen = Advocaten  
und Notarien.

## N e u s t r e l i t z .

- Ernst Friedrich Funk, N.  
 Friedrich Theodor Heinrich Müller.  
 Cammerath Carl Friedrich Mende, N.

Gerichts =



Gerichtsrath und Fiskal Rahne, R.  
 Stadtgerichts = Assessor und Hofsecretair Heinrich  
 Adolph Friedrich Schröder, R.  
 Adolph Christian Theodor Christlieb, R.  
 Johann Heinrich Friedrich Horn.  
 Carl Ludwig Seip, (zur Zeit in Schwerin).  
 Doctor August Wilhelm Ludwig Weber, auch Res-  
 gierungs- und Consistorial = Secretair.  
 Carl Ernst Adolph Zimmermann, R.  
 Carl Friedrich Ebert, R.  
 Not. Finanzrath und Landrentmeister Scheuermann.  
 Not. Ruchschreiber Pegel.  
 Not. Registrator und Kanzlist Richter.  
 Not. Bürgermeister Nath Johann Steinfeld.  
 Not. Heinrich Adolph Johann Gundlach.

## Neubrandenburg.

Justizrath D. Walther.  
 Nath Wiese, R.  
 Friedrich Theodor Heinrich Wulfleff, R.  
 Hofrath Neumann.  
 D. Johann Carl David Zimmermann von Nehringen,  
 Königl. Schwedischer Cammerrath.  
 Nath Nathkens, R., auch Bürgermeister.  
 Nath und Senator Wulfleff, R.  
 Hofrath D. Georg Christoph Wilhelm Binder.  
 D. Ernst Friedrich Christoph Brückner, Groß. R.  
 Schwerinscher Hofrath.  
 Friedrich Wilhelm Bernhard Wulfleff, R., auch  
 Landsyndicus.  
 Nath Johann Samuel Heinrich Funk, R.,  
 Nath Christian Friedrich Bernhard Funk.  
 Ludwig Desten.  
 Carl Mercker, R.  
 Georg Heinrich Rümker, R.  
 Hofrath Friedr. Andreas Müller, auch Bürgermeister.  
 Wilhelm Johann Carl Georg Koch, R.

- Carl Julius Friedrich Moll.  
 Ludwig Christian Vocius, R.  
 Carl Theodor Netslag, R.  
 D. Carl Heinrich Müller.  
 Ludwig Friedrich Roggenbau, R.  
 Not. Johann Jacob Wellhausen.  
 — Steuercommissair und Kastellan Ulms.  
 — Kreissecretair Johann Gottfried Meyncke.  
 — Johann Friedrich Hahn, Gerichtssecretair.  
 — Friedrich Wilhelm Jasch.  
 — Johann Christian Deetz, Rathsecretair.  
 — Johann Heinrich Seeger.  
 — Friedrich August Behrens.  
 — Friedrich Wilhelm Mercker.  
 — Carl Jacob Christian Springborn.  
 — Adolph Ernst Wilhelm Niedel.

## Friedland.

- Hofrath Krüger.  
 Hofrath und Bürgermeister Uterhardt, R.  
 Hofrath und Bürgermeister Berlin, R.  
 Syndikus Kortüm, R.  
 Senator Besendahl, R.  
 Georg Wilhelm Göden, R.  
 Senator Friedrich Wilhelm Schröder, R.  
 Not. Gerichtssecretair Carl Gottfried Wilhelm Thiele.  
 Not. Steuer-Commissair Stüber.

## Woldegk.

- Gerichtsrath Werner Gottlieb Ludwig Otto von  
 Behmen.  
 Not. Steuereinnehmer Vick.

## Strelitz (Alt).

- Gerichtsverwalter Fr. Enoch Christian Zander, R.  
 Bürgermeister Rath Siemssen, R.

Not.

Not. Amtsverwalter Lupelow.

Not. Executor Johann Otto Christian Buttermann.

Not. Stadtgerichtssecretair Ruthenick.

Not. Stadtsecretair Johann Daniel Harloff.

### Fürstenberg.

Rath Siemssen.

Rath Stroh, R.

Bürgermeister Sucrow, R.

### Stargard,

Bürgermeister Johann Carl Gottfried Bahr, R.

Amtsverwalter Beuthe, R.

Not. Steuereinnehmer Wendt.

— Amtschreiber Bartold.

### Mirow.

Hofrath Masch, R.

Not. Amtsverwalter Kressel.

Not. Postmeister Boldt.

### Feldberg.

Not. Amtshauptmann Siemssen.

Not. Amtsverwalter Adermann.

Not. Carl Philipp Heinrich Cuniz.

Die Bezeichnung Not. vor dem Namen, bedeutet, daß solche bloß Notarien und keine Advocaten sind.



## B) Niedergerichte.

## I) Stadtgerichte.

## Neustrelitz.

Großherzogl. Stadtrichter: Gerichtsrath Johann  
Friedrich Theodor Rahne.  
Beisitzer: Rath und Bürgermeister Joh. Steinfeld.  
Beisitzer und Gerichtssecretair: Heinrich Adolph  
Friedr. Schröder, auch Hoffsecretair.  
Auditor: Advocat Adolph Christlieb.

\* \* \*

Gerichtsdienner: Christian Friedrich Mater.

## Neubrandenburg.

Großherzogl. Stadtrichter: Justizrath D. Heinrich  
Johann Walther.  
Städtische Beisitzer: Rath und Bürgermeister  
Rathkens.  
Hofrath und Bürgermeister Müller.  
Rath und Senator Wulffeff.  
Secretair: Johann Friedrich Hahn.

\* \* \*

Gerichtsdienner: Christian Heinrich Haase.  
Johann Carl Neuendorf.  
Pfortner: Johann Dieterich Schmidt.

Friedland.

Großherzogl. Stadtrichter: Hofrath Carl Krüger.  
Städtische Beisizer: Hofrath und Bürgermeister  
Uterhardt.

Hofrath und Bürgermeister Berlin.  
Advocat und Senator Besendahl.

Secretair: Carl Gottfried Wilhelm Thiele.

\* \* \*

Gerichtsdienner: Joh. Friedrich Wilhelm Ulrich.  
Pfortner: Wilhelm Dhm.

Woldegk.

Großherzogl. Stadtrichter: Gerichtsbrath Werner  
Gottlieb Ludw. Otto von Behmen.

Beisizer: Bürgermeister Hartwig.

Beisizer und Secretair: Stadtsecretair Weichel.

\* \* \*

Gerichtsdienner: Johann Ludwig Gustav Woffack.  
Pfortner: Christian Julius Nürnberg.

Strelitz (Alt).

Großherzogl. Stadtrichter: Gerichtsverwalter  
Friedrich Enoch Christian Zander.

Beisizer: Rath und Bürgermeister Siemssen c. v.  
Rathsherr Kruse.

Secretair: Wilhelm Ruthenick.

\* \* \*

Gerichtsdienner: Carl Eckholt.  
Pfortner: Wallheim.

Fürsten-

### Fürstenberg.

Großherzogl. Stadtrichter: Rath Johann Christoph  
Heinrich Stroh.

Beisitzer: Rathmann Carl Friedrich Nürnberg.  
Rathmann Wilhelm Proß.

Secretair: Georg Friedrich Ziegenhagen.

\* \* \*

Gerichtsbdiener: Johann Michael Rolle.

Pförtner: Christian Schmidt, auch Armenvogt.

### Wesenberg.

Großherzogl. Stadtrichter: Gerichtsverwalter Zan-  
der zu Strelitz.

Beisitzer und Secretair: Bürgermeister Elsholz.

Beisitzer: Rathmann Grobbecke.

\* \* \*

Gerichtsbdiener: Dörbandt.

### Stargard.

Großherzogl. Stadtrichter: Amtshauptmann Danck-  
warth.

Beisitzer: Bürgermeister Bahr, auch Secretair.  
Rathmann Kasack.

\* \* \*

Gerichtsbdiener: Friedrich Gottlieb Denker.

\* \* \*

Sämmtliche Gerichte stehen dem Landesherrn zu, jedoch concurrirt an den Stadtgerichten zu Neubrandenburg und Friedland der dortige Magistrat zur Hälfte.



2) Amtsgerichte.

Feldberg.

Amtshauptmann Siemssen.

Justizbeamter: Gerichtsrath von Behmen, auch  
Stadtrichter in Woldegk.

Actuarius: Amtsverwalter Udermann.

\* \* \*

Gerichtsdienner: Andreas Friedrich Schmidt.

Mirow.

Oberhauptmann und Cammerherr von Kampz.

Justizbeamter: Hofrath Masch.

Actuarius: Amtsverwalter Johann Adolph Christian  
Kressel.

Amtscoplist: Johann Philipp Heinrich Horn.

\* \* \*

Gerichtsdienner: Johann Gottfried Westphal.

Pförtner u. Polizeidienner: Joachim Christian Lampe.

Stargard.

Landdrost und Cammerherr Bernhard Joachim Ul-  
rich von Kampz.

Justizbeamter: Amtshauptmann Ludwig Johann  
Danckwarth.

Actuarius: Amtsverwalter Georg Albert Andreas  
Beuthe.

Amtschreiber: Carl Friedrich Christ. Bartold.

\* \* \*

Gerichts-

Gerichtsbdiener: Friedrich Gottlieb Denker, emer.  
Ernst Ludwig Wilhelm Denker adj.

Pförtner und Polizeidiener: Johann Friedrich  
Schuckert.

Strelitz (Alt).

Cammerherr und Drost Ernst von Scheve.

Justizbeamter: Gerichtsverwalter Friedrich Enoch  
Christian Zander.

Actuarius: Johann Carl Gotthard Lupelow, Amts-  
verwalter.

\* \* \*

Gerichtsbdiener: Johann Friedrich Stapel.

Pförtner: Wallheim.

\* \* \*

Die Justiz- und Polizeypflege auf dem Amtsgebiete  
sowohl als auf dem Bauhose und auf dem Theer-  
ofen bey Fürstenberg, so wie auch die Juris-  
diction zu Buchholz wird von dem Rath und Stadt-  
richter Stroh zu Fürstenberg verwaltet.

3) In den Ritter- und Landschaftlichen  
Gütern.

die respectiven Patrimonialgerichte.



## Geistlicher Etat.

## Consistorium.

Consistorialrath, Superintendent und Hofprediger  
D. Andreas Friedrich Gottlieb Glaser.  
Consistorialrath Zander.  
Geh. Leg. Rath Horn.

\* \* \*

Secretair: Regierungssecretair D. Weber.  
Copiist: Friedrich Gebel.  
Pedell: Johann Adolph Ludwig Kreuz.

## Superintendentur zu Neustrelitz.

Superintendent D. Andr. Friedr. Gottlieb Glaser,  
auch Consistorialrath und Hofprediger.  
Kirchenvisitations-Secretair, Procurator und Re-  
visor, Hofrath Masch zu Mirow.

## P r e d i g e r ,

desgleichen Organisten und Küster in den  
Städten, und Küster auch Schulmeister  
in den Dörfern.

NB. Die mit großer Schrift gedrucktenörter sind Landesher-  
liche Patronat-Pfarren, die mit kleiner Schrift gedruck-  
ten, adeliche oder städtische Patronatpfarren.

Neustrelitz. Hofgemeinde, s. Hofgeistlichkeit.  
Schloß-Organist, Cantor und Küster,  
s. Hofgeistlichkeit.

Stadt:



Stadtgemeinde, bezgleichen a) Zierke, (Pres-  
lant und Torwiz.)

(Nota. Die eingeklammerten Dertter sind  
eingepfarrt, in den uneingeklammerten  
sind Kirchen.)

Consistorialrath Joh. Friedrich Zander,  
introducirt zu Helpte, 20. Dec. 1761,  
Stadtprediger zu Neubrandenburg  
2 Jul. 1770, zu Neusireliß 4 Oct. 1789.

Mitarbeiter und Gehülfsprediger an der  
Stadtgemeinde und zu Zierke, Johann  
Heinr. Ludwig Fischer, 30 Oct. 1814.

Organist an der Stadtkirche: Christian  
Friedrich Simon.

Cantor: Aug. Friedr. Ernst Schulenburg.  
Küster, wie an der Schloßkirche.

a) Anton Carl Christian Reinke.

Neubrandenburg: Marienkirche: Pastor pri-  
marius: Samuel Friedr. Aug. Alban,  
14 März 1790, auch einstweiliger Ge-  
hülfe an der Johanniskirche und an  
dem St. Georg.

Friedrich Johann Martin Lillemann,  
18. April 1819, auch einstweiliger  
Pastor an der Johanniskirche, imglei-  
chen Prediger am St. Georg, wohin  
Broda a) eingepfarrt ist.

Die dritte Pfarrstelle vac.

Organist: Carl Heinr. Friedr. Gerlach.

Küster: Christian Friedrich Holzendahl.  
— an der Johanniskirche: Joh. Jacob  
Buse, auch Armenschulmeister.

a) Johann Joachim Mund.

## Friedländischer Synodus.

Friedland: Marienkirche: Joh. Gottlieb Polykarp  
Rudolphi, 1 October  
1786.

Joh. Gottlieb Lawrenz,  
5. Oct. 1794.

Nicolaiikirch: Joh. Carl Conrad Heinz-  
richs, 20. Jun. 1819.

Küster: Johann Ludw. Behnke.  
Carl Ernst Heiner. Driver.

## Cis-Insulani.

a) Brunn, b) Ganzkow und (Neuhof).

Carl Friedr. Gottlob Prozell, 25. Febr. 1810.

a) Christian Lippert.

b) Adam Gottfried Breesf.

a) Dahlen, b) Beseritz und (Dischlen).

Carl Wilh. Emanuel Piper, 31. März 1799.

a) Joachim Martin Lange.

b) Ludewig Meinke.

a) Nebdemin, b) Trollenhagen und Podewall,  
(Buchhof, Eschberg, Hellfeld und Cornow.

Ernst Heinrich Ferdinand Brückner, 27. Junii  
1819.

a) Ad. Chr. Schulz.

b) Senft.

a) Neuenkirchen und b) Ihlenfeld.

Joh. Joach. Friedr. Bohm, Jan. 1803.

a) Johann Gottfried Rehtel.

b) Hans David Bohnstedt.

a) Neverin und b) Glocksin.

Ludwig Joh. Aug. Meier, 25. Sept. 1791.

a) Johann Friedrich Hacker.

b) Cord Ernst Hacker.

a)

- a) Roga b) (Bassow) und (Pleß.)

Christian Ehregott Carl Leuschner, 31 Mai 1818.

- a) Julius Brand.  
b) Gottlieb Unmack.

- a) Schwanbeck, b) (Kloster, Ramlow) und Salow.

Joh. Gabriel Gottlob Buchka, 24 April 1808.

- a) Ad. Chr. Knoll.  
b) vac.

- a) Staven, b) Roggenhagen, c) Rossow (und Birkenfeld).

Hans Ludw. Adolph Reinhold, 21 Oct. 1781.

- a) Julius Breesf.  
b) Samuel Breesf.  
c) Johann Maaß.

*Trans - Insulari.*

- a) Eichhorst und b) Liepen.

Peter Carl Christian Hännings, 25 April 1802.

- a) Jürgen Lütke.  
b) Friedrich Schallje.

- a) Gehren, b) Gahlenbeck, (Kohrkrug und Annenhof) Neuensund in der Ufermark.

Johann Martin Daniel Wohlfahrt, 14 Mai 1819.

- a) Christian Friedrich Mattus.  
b) Johann Christian Delerich.

- a) Jatzke und Genzkow.

Zabel Caspar Leopold Spiegelberg, 15 April 1798.

- a) Joachim Christoph Sievert.  
b) Johann Heinrich Ferdinand Kugler.

a)



- a) Kotelow, (Neue Mühle), b) Klockow, c) Lübersdorf und d) Wittenborn.

Joh. Heinrich Martin Ehlers, 16 Jan. 1791.

- a) Johann Joachim Friedrich Staffeld.  
 b) Christoph Friedrich Rogge.  
 c) Gottlieb Scharlau.  
 d) Johann Joachim Friedr. Staffelt.

- a) Rülow, b) Gliente und c) Sabelkow.

vac.

- a) Johann Friedrich Schröder, emer.  
 Christoph Friedr. Wilh. Schröder adj.  
 b) Johann Appel.  
 c) Johann Christian Weißhoff.

- a) Schönbeck, b) Lindow, c) Brohm, d) (Friedrichshoff, Heinrichswalde und Liebeck).

Andreas Christian Gottlob Langbein, 29 September 1799.

- a) Johann Christian Friedrich Pfigner.  
 b) Kley.  
 c) Franz Jacob Paarmann.  
 d) Carl Christian Hoppe.

- a) Schwichtenberg, b) Sandhagen und (Bresewitz.)

Johann Peter Paschen Spiegelberg, 17 November 1793.

- a) Johann Friedrich Pagel.  
 b) Ludwig Risch.

- a) Warlin, b) Pragsdorf, c) Sponholz und d) (Rüßow).

Carl Denzin, 9 Jan. 1816, Inhaber des eisernen Kreuzes.

- a) Joachim Gustav Roff.  
 b) Johann Kandler.  
 c) Johann Peter Lehuberg.  
 d) Ludwig Georg Gustav Rieck.

## Woldegkscher Synodus.

- a) Woldegk, b) Pasenow und c) Canzow.  
Friedr. Justus Ernst Usmis, 16 Dec. 1781.

Friedrich Ludwig Reinhold, 1 Dec. 1793.

- a) Carl Gottfried Häfefe.  
b) Christian Friedrich Freund.  
c) Ludwig Rieck.

- a) Badresch, b) Ratten, c) Schönhausen, d) (Klein-  
Daberkow, Klein Milzow, e) Maßdorf und  
f) Voigtsdorf.)

Carl Curdt König, 31 Oct. 1784.

Friedrich Wilhelm König, adj. 6 Decbr. 1818.

- a) Johann Michael Liebe.  
b) Georg Friedrich Genz.  
c) Carl Langmann.  
d) Johann Friedrich Anton Müller.  
e) Langmann jun.  
f) Johann Christoph Grabau.

- a) Göhren, (Friedrichshoff,) b) Leppin, c) Plathe,  
d) (Grauenhagen und Vogelsang.)

Johann Heinrich Selmer, 5 Mai 1805.

- a) Johann Friedrich Gottsmann.  
b) Johann Georg Jacobs.  
c) Christian Wilhelm Just.  
d) Johann Friedrich Manthe.

- a) Groß Daberkow, b) Mildenitz, (Carlslust).

Christian Friedrich Wilhelm Wendland, 29 Sep-  
tember 1811.

- a) Werner Wilhelm Friedrich Voigt.  
b) Wilhelm Bengelstorf.

a) Helpe

a) Helpt, b) Kreckow, c) Holzendorf, (Derzenhof, Sophienhorst und Gr. Milzow.)

Johann Gotthard Nicolaus Weichel, 9 Dec. 1787.

- a) Johann Hartwig Jacob Müller.
- b) Wilhelm Breu.
- c) Otto Mohrmann.

a) Hinrichshagen, b) Rehberg, (Oltschlott und Vorheide) c) Ballin.

Christian Otto Brunnemann, zu Kragburg  
10 April 1808, zu Hinrichshagen u. s. w.  
18. Oct. 1812.

- a) Ernst Friedrich Nöstenberg.
- b) Georg Joachim Friedrich Beyer.
- c) Carl Ludwig Friedrich Warnk.

a) Käbelich, b) Petersdorf und (Neu-Käbelich).

Johann Friedrich Theodor Horn, 19 October 1806.

- a) Joachim Christian Rieck.
- b) Johann Jacob Brandt.

a) Kuhblank, b) Neetzka, c) Golm, (Friedrichshof und Katzenhagen.)

Ludlof Ehrenreich Johann Friedrich Kortüm,  
zu Tornow 2 Julii 1780, zu Kuhblank  
29 April 1787.

- a) Friedrich Messstahl.
- b) Adolph Friedrich Heinrichs.
- c) Caspar Christian Kley.



## Stargardscher Synodus.

- a) Stargard, b) Bagensdorf, c) Quastenberg  
und d) Sabel.

Präpositus Johann Christian Carl Bisbeck,  
9 April 1809.

- a) Michael Friedrich Kämrich.  
b) Carl Friedrich Kankelwitz.  
c) Adolph Friedrich Andreas Rhode.  
d) Johann Conrad Niezner.

- a) Ballwitz, b) Groß Nemerow, c) Nowa,  
d) Holtorf, e) (Klein Nemerow, f) Krickow,  
Lohmühle, Nonnenhof und Ziegelei).

Adolph Friedrich Gerling, 11. Nov. 1798.

- a) Friedrich Bluhm, emer.  
Christian Knoll, adj.  
b) Johann Daniel Christian Pfizner, emer.  
Dessen Sohn adj.  
c) Johann Friedrich Franz.  
d) Johann Godenschwege.  
e) Johann Zapel.  
f) Johann Michael Mäcker.

- a) Bredenfelde, b) Cantniz, c) Lütkenhagen,  
d) Lichtenberg, e) (Neugarten und Neuhaus),  
f) Krumbek.

Ernst Johann Christian Brückner, 23 Februar  
1783.

- a) Johann Joachim Häffe.  
b) Johann Pittius.  
c) N. N. Manteh.  
d) Christian Friedrich Staffelt.  
e) Justus Friedrich Höcker.  
f) Friedrich Mehlert.

- a) Dewitz und b) Colpin.

Johann Beatus Friedrich Seldel, 21. Septbr.  
1794.

- a) Ernst Friedrich David Pittius.  
b) Franz Heinrich Güntritz.

a) Prill

- a) Prillwitz, b) Hohenzieritz, c) Weiedin, Blumenholz, (Blumenhagen, Carlshof, Ehrenshof, Friedrichshof, Glambek, d) Usadel, Wendfeld, Wilhelminenhof, und Zippelow.)

Johann Heinrich Horn, 17 Jun. 1810.

- a) Johann Friedrich Gottsmann.  
b) Joh. Theodor Wilhelm König.  
c) Moritz Carl Müller.  
d) Joachim Friedrich Jacobs.

- a) Rödlin, b) Möllenbeck, c) Cammin, (Carlshof,) d) (Carpin, (Friedrichsfelde), e) (Godenschwege), f) Groß Schönfeld, Hoffelde und Niepfe.)

Christoph Aug. Rhades, introd. 29 Jul. 1804.

- a) Wilh. Georg Martin Penzlin.  
b) Friedrich Anton Zinow.  
c) Carl Heinrich Christian Kramann.  
d) Joh. David Wilhelm Behnke.  
e) Caspar Friedrich Jacobs.  
f) Johann Siegmund Zerwick.

- a) Teschendorf und b) Loitz.

Johann Friedrich Voß, 18 Sept. 1785.

- a) Joachim Friedrich Müller.  
b) Abraham Mangel.

- a) Wanzka, b) Blankensee, c) Rollenhagen, d) Zachow, (Neuhof Papiermühle und Rosdenkrug.)

Mag. Christian Friedrich Joh. August Beyer, 2 Jun. 1799.

- a) Johann Jacob Auffer.  
b) Heinrich Ludw. Friedr. Jacobs.  
c) Carl Gottlob Gottsmann.  
d) Johann Friedrich Krüger.

a) Warz

- a) Warbende, b) Gramelow, c) Warzkendorf, d) Quadenschönfeld, (Slatow und e) Stolpe.)

Christian Conrad Benzmer, 25 Nov. 1798.

- a) Johann Caspar Reinke.  
 b) Ludwig Christoph Conrad Schönemann.  
 c) Penzlin.  
 d) Johann Carl Wilhelm Kühn.  
 e) David Christoph Mähl.

### Mirowscher Synodus.

- a) Mirow, b) Leussow, c) Zirtow, d) (Fleeth, e) Granzow, f) Mirowdorf, g) Peetsch, h) Staersow.)

Benjamin Christian Heinrich Giesebrecht, 3 Dec. 1769, emer.

Friedr. Gustav Theob. Giesebrecht, adj. 17 März 1816.

- a) Ludwig Christian Schütte.  
 b) Jacob Rühle.  
 c) Christian Friedr. Sumpf.  
 d) Franz Ludwig Lemke.  
 e) Hans Manzel.  
 f) Joachim Friedrich Granzow.  
 g) Johann Carl Ludwig Manzel.  
 h) Wilhelm Kühn.

- a) (Gaarz), b) Buschhof, Rogow) c) und Viezen.

Johann Friedrich Neuschel, 6 Nov. 1791, auch Prediger zu Krümmel in der Mecklenb. Schwerinschen Präpositur Röbel.

- a) Friedrich Wilhelm Ehlers.  
 b) Carl Friedrich Gastram.  
 c) Carl Kühn.



- a) Krazeburg, b) Granzin, c) (Dalmstorff,  
d) Krienke und Priesterbeck).

Christian Leopold Bartholdi, 11. Oct. 1812.

- a) Andreas David Friedrich Schulz.  
b) Christoph Friedrich Krasemann.  
c) Johann Friedrich Granzow.  
d) vac.

- a) Schillersdorff, Blankenförde, b) Babke,  
c) (Kakeldüt), d) Qualzow, e) Roggentin  
und f) Zartwitz).

Georg Conrad Eggers, 27 September 1812.

- a) Johann Ernst Friedrich Helm.  
b) Friedrich Westphal.  
c) Gustav Warncke, emer.  
Johann Ludw. Lemcke, adj.  
d) Johann Joh. Pape.  
e) Johann Friedrich Fahrnow.  
f) Johann Friedrich Frank.

**Strelitz = Wesebergischer Synodus.**

- a) Strelitz, (Alt): Erste Pfarre, b) Userin, (Be-  
lowsche Theerosen), c) Groß Quassow,  
(Groß Trebbow, d) Klein Trebbow und  
e) Dofwinkel.)

Johann Christian Probsthan, Senior des Strelitz = Wesebergischen Synodi, 25. October 1789.

- a) Adolph Piper.  
b) Carl Martin Simon.  
N. N. Bluhm, adj.  
c) Adolph Friedrich Schnell, emer.  
Adolph Schnell, adj.  
d) Andreas Friedrich Segert.  
e) Carl Kley.

a) Strelitz

- a) Strelitz (Alt): Zweite Pfarre, b) Fürstensee, c) Thurow, (Domjücher Mühle, Drevin, Düsterfurth, Löwiger Krug, Serrahnsche Berge, Thurowsche Theerosen, Zechow und Zinow.)

Christian Friedr. Groth, 2 April 1797.

- a) Adolph Piper.  
b) Johann Andreas Cleve, emer.  
Joh. Friedrich Strasen, adj.  
c) Daniel Friedrich Cleve.

- a) Carwitz, b) Feldberg, c) Wittenhagen, d) (Cosnow, e) Feldberger Hütte, Neuhof, Neuhöfer Hütte, f) Schlicht und Weitendorf.)

Gustav Philipp Grischow, 27. September 1818.

- a) Adolph Friedrich Pittius.  
b) Johann Christian Andreas Kurth.  
c) N. N. Berncke.  
d) Christian Erdmann Polli.  
e) Balthasar Jacob Schwabe.  
f) Daniel Christoph Friedr. Lutter.

- a) Fürstenberg, b) Buchholz, (Menow, Drögen Ofen und Zerlinger Kalkbr.)

Ernst Slegmund Buschmann, 20 Aug. 1797.

- a) Johann Heinrich Schröder.  
b) Wilhelm Friedrich Hoff.

- a) Fürstenhagen, b) Neuwrechen und (Altwrechen).

Friedrich Wilhelm Blindow, 29. August 1790, auch Prediger zu Weggun in der Ufermark, seinem Wohnort.

- a) Friedrich Kiebel.  
b) Legemann.

a) Grünow

- a) Grünow, b) Dolgen, c) Goldenbaum, d)  
(Bergfeld, e) Herzwolde, f) Koldenhof, Olz  
dendorf und Wutschendorf.)

Friedr. Philipp Beatus Raspe, 10 Jan. 1790.

- a) Friedrich Wilhelm Albrecht Pfizner.  
b) Heinrich Warnke.  
c) Altwig Adolph Ludwig Schwante.  
d) Leonhard Friedrich Rochow.  
e) Beyer.  
f) Andreas Jochen Priepert.  
Friederich Schiedewitz, adj.

- a) Strafen, b) Priepert, c) Wustrow, d) (Canow,  
Grünplan, e) Neu-Canow, f) Steinförde).

Friedrich Walz, 26 Februar 1804.

- a) David Merker.  
b) Samuel Merker.  
c) Carl Albrecht Köhn.  
d) Johann Christian Friedrich Dörband.  
e) Gustav Wilhelm Graubmann.  
f) Johann Christian Gundlach.

- a) Tornow, (Ringsleben), b) Barsdorf, c) Blu-  
menow, d) (Gramzow, Qualzow) e) Danz-  
nenwalde, (Calitz, Pözerne).

Carl Ludwig Sponholz, 15 April 1787.

- a) Christian Schneider.  
b) Gottfried Marzilies.  
c) Christian Friedrich Niemar.  
d) vac.  
e) Friedrich Benjamin Richter.

- a) Triepkendorf, (Dolger Theerosen, Hasselförde,  
b) Labe Theerosen, c) Laven), d) Mes-  
chow und (Krüselin).

Joh. Martin Friedr. Dulitz, 14 Oct. 1810.

- a) Carl Bartel.  
b) Friedrich Hartwig Bartel.  
c) Maybauer.  
d) Samuel Friedrich Schulz.



- a) Wefenberg, b) Drosedow, (Below, Kleins  
Quassow und Theerofen in den Zwenzower  
Tannen).

Steph. Sigism. Georg Rahmmacher, 5 Apr. 1812.

a) Johann Christian Wulff.

b) Johann Ludwig Friedrich Wilk.

- a) Wokuhl, (Brückentin, Bucken Theerofen, Coms  
thurey, b) Dabelow, Gnewitz, c) Godens  
dorf, Grammertin und Neubrück).

Ferdinand Bartholdi, 28 Sept. 1788.

a) Johann Friedrich Schmidt, Küster.

b) Johann Carl Jacob Pahrman, Schulm.

c) Friedrich Weller.

*Extra Synodum.*

- a) Weitin, b) Zirzow, (und c) Neuendorf).

Carl Martin Netslag, Collaborator in Neus  
strelitz 17 Oct. 1790, in Krageburg 8 Febr.  
1795, in Weitin 3 April 1808.

a) Jürgen Gottfried Gätke.

b) Johann Joachim Wilhelm.

c) Johann Sandhoff.

- a) Wulkenzien, b) Gevezin, (Blankenhof, Brand-  
mühle und c) Neuen-Rheese).

Joh. Georg Heinzelmann, 3 Jul. 1770, auch  
Prediger zu Passentin im Schwerinschen.

Heinrich Wedig Otto Heinzelmann, adjungirt  
5 April 1807.

a) Georg Christoph Friedrich Wilhelm.

b) Johann Ponath.

c) Rohde.

Der reformirte und catholische Gottesdienst in Neustrelitz wird  
nach einer besondern Landesherrlichen Concession, ersterer  
vom Prediger Hankwitz aus Neu-Ruppin, und der letzte  
von dem Pater Lohof aus Berlin versehen.

Candidaten des Predigt-Amtes,  
welche sich zur Zeit in dem hiesigen Herzogthum  
aufhalten und licentiam concionandi  
erhalten haben.

Altstrelitzer Papiermühle:	Büttner.
Beseritz:	König.
Cantitz:	Wilhelm Brückner.
Friedland:	Wegner, Witte.
Gaarz:	Neuschel.
Gevezin:	Rambdohr.
Grauenhagen:	Schröder.
Hinrichshagen:	Ad. Gottl. Kortüm.
Möllenbeck:	Carl Loholm.
Neeska:	August Horn.
Neubrandenburg:	Carl Rahmmacher.
Gr. Schönfeld:	Simon.
Tornow:	Neuhaus.
Wassendorf:	Zander.
Woldegk:	Helm.

Die bei den Schulen in den Städten angestellten Lehr-  
rer, welche Candidati Ministerii sind, und licentiam  
concionandi haben, sind in diesem Verzeichnisse nicht  
begriffen.

### Kirchen-Deconomi und Provisores.

Sogenanntes aerarium commune  
einiger Großherzogl. Patronatkirchen.

Aufseher und Berechner

bis auf weitere höchste Verfügung der Hofrath  
und Kirchenvisitations-Secr. Masch zu Mirow.

Der

## Der Stadtkirchen.

- Neustrelitz: Consistorialrath Zander.  
Rath und Bürgermeister Steinsfeldt.
- Neubrandenburg: Rath Johann Funk bei der Marienkirche, zu welcher auch der St. Georg gehöret.  
Rath Wulffleff bei der St. Johannisikirche.
- Friedland: Hofrath Krüger.  
Hofrath und Bürgermeister Utershart.  
Einer der Prediger, jährlich abwechselnd, als Beisitzer.  
Albert Carl Heucke.  
Provisor, Michael Heinrich Schläffe.
- Wolbegk: Gerichtsrath von Behmen.
- Strelitz (Alt) Pastor Probsthan.
- Fürstenberg: Pastor Buschmann.
- Wesenberg: An der Marienkirche: zur Zeit der Küster Wulf, auch am St. Jürgen.
- Stargard: Präpositus Bisbeck, desgleichen zu Bargensdorf und Quastenberg. Provisor des Hospitals ist der Pastor Boß zu Teschendorf.

Bei den übrigen Landpfarren sind die Pastoren jeden Orts die Berechner.

Die Administration des geistlichen Guts Sabel bei Stargard, hat das Consistorium, und die Unter-Administration, zur Zeit der Landdrost, Cammerher, Bernhard von Kampß zu Stargard.



## Ober-Schulcollegium

Das Consistorium. Jedoch mit Ausnahme der Obergewalt über die Lehranstalten zu Neustrelitz, als welche bis auf weitere Verfügung der Curatel der Landes-Regierung unmittelbar untergeben sind.

## Stadtschulen.

## Neustrelitz.

## Lehranstalten in Neustrelitz.

1) *Gymnasium Carolinum.*

## Lehrer.

Schulrath George Gottfried Philipp Siefert, auch Director der Residenz-Schulanstalten.

Professor Johann Conrad Müller.

Professor Andreas Heinrich Carl Rämpffer.

Prediger Johann Heinrich Ludwig Fischer.

Lehrer: Adolph Friedr. Christian Leopold Schreiber.

Lehrer der französischen Sprache: Cesaire Billatte,

Inhaber des Königl. Franz. Lilien-Ordens.

Zeichenmeister: Hofdecorateur Wilh. Ruscheweyh.

## 2) Schule.

## Lehrer:

Erster Lehrer: Philipp Wilhelm Prozell.

August Friedr. Ernst Schulenburg, auch Cantor.

Johann Christian Schneider.

Zeichenmeister: Hofdecorateur Ruscheweyh.

3) Töchter-

## 3) Töcherschule:

Lehrer:

Ernst Augustin Friedrich Becker.

August Ernst Friedr. Schulenburg, Cantor.

Lehrerinnen:

Christiane Ruscheweyh.

Christiane Gruhl.

## 4) Currenden- und Armenschule.

Wilhelm Röttenberg.

Caroline Flotow.

\* \* \*

Schuldiener und Einheizler im Schulhause: Friedrich Eichler.

Fegefrau: Dorothea Rehländer, verehlt. Eichler.

Neubrandenburg: Patron der Magistrat.

Gelehrten-Schule. Rector, Professor Johann Heinrich Waltherr.

Conrector, Professor August.

Alexander Ferdinand Milarch,

Ritter des R. Russ. St. Wladimir-Ordens 4ter Classe.

Subrector, Friedrich Wilhelm Theodor Sponholz.

Vierter Lehrer: Joh. Nicolaus Georg Fuldener.

Französischer Sprachlehrer vac.

Einstweilen besorgt der Con-

rector, Professor Milarch den

Unterricht in der französischen

Sprache.

Schule, ober die 5te und 6te Classe, in welchen kein Unterricht in fremden Sprachen gegeben wird.

Lehrer: Carl Heinrich Müller.

Johann August Heinrich Ziehe.

Töchter-

**Töcherschule.**

Lehrer: Friedr. Christoph Lubw. Römer,  
Theol. Cand., besorgt auch in  
der 3ten und 4ten Classe der  
Gelehrten-Schule den Unter-  
richt im Schreiben.

Carl Friedrich Meyer.

Lehrerin in weiblichen Arbeiten: Hanna  
Christina Elisabeth Wich.

**Armenschule:** der Küster an der Johanniskirche  
Johann Jacob Buse.

**Bemerkung.** Die Freischule genießen mehr denn  
80 Kinder.

\* \* \*

In der französischen, englischen und italiänischen  
Sprache giebt Unterricht: die verehlichte Hähnel  
und in der französischen Sprache: die Wilhelmine  
Tillemann.

In der Musik geben Unterricht: Organist Gerlach,  
Kiedel.

Im Zeichnen, Malen und in der Baukunst ertheilet  
Unterricht: Reichardt.

**Friedland:** Patron der Magistrat.

Scholarchen einer der Bürgermei-  
ster, mit Zuziehung eines Gliedes  
aus dem Ministerio.

Rector: Professor Peter Carl  
Wegener.

Conrector: Johannes Zehlick.

Prorector: Carl Horn.

Subrector: Conrad Bernhard Carl  
Büsch.

Fünfter



Fünfter Lehrer: Wilhelm Gottlieb  
Bruns.

Schreib- und Rechenmeister: Frie-  
drich Sy.

Lehrerin auch in der französischen Sprache:  
die verwitwete Conrectorin Schulz.

**Woldegt.**

Patron der Magistrat.

Rector und Organist: Johann Carl  
Friedrich Hartwig.

Cantor: Friedrich Jacobi.

Dritter Schullehrer: Küster Häffe.

**Strelitz (Alt)** Rector und Organist: Carl Ludwig  
Voigt.

Cantor: Carl Gottlieb Bohm.

Schulhalter und Hospitalverwalter  
Köhn.

— — Bohm.

— — Aug. Friedr. Heinrich  
Eisdörffer.

**Fürstenberg.** Rector: Anton Probsthan.

Zweiter Lehrer: Michael Heinrich  
Kommel.

Organist und Mädchenlehrer: An-  
dreas Friedr. Ludwig Strauch.

**Wesenberg:** Rector: Adolph Göze.

Schulhalter: Küster Wulff.

Heinrich Scherlipp.

Star=

**Stargard:** Rector: Friedr. Wilhelm Weinrich.  
Cantor und Organist: Johann Andreas Heinrich Brehme.

Schulhalter: Küster Kämmerich.

**Mirow:** Cantor, Rector Adolph Friedrich Linde, auch Organist.

Schulhalter: Küster Schütt.

Schulhalterin: Wittwe Klemm.

### Bildungs-Anstalt.

für Küster und Landschullehrer  
in Mirow.

Lehrer und Vorsteher der Anstalt: Adolph Giesebrecht.

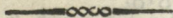

\* \* \*

# Cammer.

## Cammer-Collegium.

hält seine Sitzungen Montags, Dienstags und  
Sonnabends.

Präsident: Se. Excellenz, der Geheimerath Adolph  
Ludwig Carl von Scheve.

Cammerdirector: Adolph Christian von Dewitz.

Geheimer Cammerrath: David Christian Voccius.

Cammerrath: Adolph Friedr. Christian von Kampff,  
Ritter des Russ. Kais. St.  
Annen-Ordens 2ter Classe,  
und Inhaber des eisernen  
Kreuzes 2ter Classe.

Cammer-Auditor: Forstmeister und Cammerjunker  
von Grävenitz, Inhaber des  
eisernen Kreuzes 2ter Cl.

Seit der Vereinigung des gesammten Forstwesens  
mit der obersten Leitung der Domanal-Admini-  
stration, hat in Folge des Großherzogl. Rescripts  
vom 25 Sept. 1818,

der Oberjägermeister Friedrich Carl Albert Georg  
von Behmen.

Sitz und Stimme im Cammer-Collegio in allen das  
Forst-Interesse näher oder entfernter betreffenden  
Gegenständen.

\* \* \*

Steuerrath: Christian Friedrich Ewachtmann zu  
Neustrelitz.

Justitiarius in Forstangelegenheiten, auch Cammer-  
Procurator bei der Justiz-Canzlei:

Gerichtsrath Rahne.

\* \* \*



Cammer = Canzley.

Cammersekretär: Nath Ludw. Carl Gottl. Rauwerck.

— Registratoren: Ant. Andr. Jacob Ringwicht,  
Cammersekretär.

Joachim Dietrich Lorenz, Forst-  
sekretär.

Friedrich Wilhelm Dörband.  
Cammer = Commissär.

Christian Bernhard Heinrichs.

Cammer = Bedellen: Johann Martin Schröder.

Philipp Schröder.

Joh. Adolph Ludwig Breutz.

Cammer = Revision.

Revisoren: Cammer = Sekr. Ringwicht

Forstsekretär Lorenz.

Cammer = Registrator Dörband.

Rentey.

Landrentmeister: Fr. Ernst Scheuermann, Finanz-  
rath.

Rentmeister: Joh. Friedr. Theodor Hempel.

Cassirer: Aug. Johann Christian Wolfgang,  
emer.

Johann Christian Zander.

Rentschreiber: Johann Adolph Scheel.

Johann Carl Krusemark.

Bau = Bediente.

Landbaumeister: Friedrich Wilhelm Dunkelberg.

Hofbaumeister: Christian Philipp Wolff.

Bauschreiber: Theodor Friedr. Beuthe.

Uebrige Cammerbediente.

Cammer-Ingenieur: Landbaumeister Dunkelberg.

Forst-Ingenieur: Johann Christian Theodor  
Dräseke.

\* \* \*

Forst-Aufseher: in dem Amte Strelitz: Joh.

Christoph Heise,

in dem Amte Mirow, Carl Hagendorf,

in dem Amte Feldberg, Wilhelm Drt-  
man zu Gr. Schönfeldt,

in dem Amte Stargard, N. N. Heise,

Hof-Agent.

Hirsch Ahron Ahrendt in Neustrelitz.

Kornböden und Magazine.

Neustrelitz.

Berechner: Bauschreiber Beuthe.

Mirow.

Berechner: die Beamten.

Stargard.

Berechner: Landdrost von Kampz.

Weisdin.

Unterberechner: Herrmann David Keepschläger.

Domainen = Aemter.

Feldberg.

- Amtshauptmann: Heinrich Friedrich Bernhard  
Siemssen.  
 Amtsactuarius: Amtsverwalter Christian Friedr.  
Adermann.  
 Amtscopiist: \* Heinrich Runge.  
 \* \* \*

- Amtsreiter: Gottlieb Vogler.  
 Amtspostbote: Carl Granzow.

Mirow.

- Oberhauptmann: Cammerherr von Kampz.  
 Hofrath: Andreas Gottlieb Masch.  
 Amtsactuarius: Amtsverwalter Johann Adolph  
Christian Kressel.  
 Amtscopiist: Joh. Philipp Heinrich Horn.  
 \* \* \*

- Amtsreiter: Schönberg.

Stargard.

- Landdrost: Cammerherr Bernh. v. Kampz.  
 Amtsactuarius: Georg Veuthe, Amtsverwalter.  
 Amtschreiber: Carl Friedrich Christian Bartold.  
 \* \* \*

- Amtsreiter: Christian Ludwig Rechlien.  
 — — Christoph Steinfeld.

- Burg- und Amts-Nachtwächter: Bengelsdorf.  
 Amts-Postbote: Johann Christian Dencker.



## Strelitz (Alt).

Cammerherr und Drost: Ernst von Scheve.

Amtsactuarius: Johann Carl Gotthard Lupelow,  
Amtsverwalter.Einsweiliger Amtscopiist: Landes-Executor But-  
termann.

\* \* \*

Amtsreiber: Georg Bohnstädt.

\* \* \*

Die Cameral-Amtsgeschäfte auf dem Amtsgebiete  
zu Fürstenberg sowohl als auf dem Bauhose und  
auf dem Ibeerofen bei Fürstenberg, werden von  
dem Rath und Stadtrichter Stroh zu Fürstenberg  
verwaltet.Receptur der bei den Verpachtungen der Doma-  
nialgüter und Bauerndörfer reservirten übrigen  
Gefälle an Recognition, Grundgeldern und  
kleinen Ackerpächten.

Feldberg:

Amtshauptmann Siemssen.

Mirow,

Stargard,

Strelitz und im ehe-  
maligen Amte Für-  
stenberg:

} Steuercommissair Plath.

Receptur der Schußgelder der Judenschaft.

Aus den Städten

und

aus Mirow:

} Steuercommissair Plath.

Das

## Das Steuer-Regal.

In den Domainen der Aemter Feldberg, Mirow, Stargard und Strelitz, wie auch in den Ortschaften des ehemaligen Amtes Fürstenberg, hebt die Steuer und Contribution der Steuercommissair Carl Johann Christian Plath.

In den ritterschaftlichen Gütern der Engere Ausschuß der Ritter- und Landschaft.

In den Städten die Steuerstuben. — — —

### Neustrelitz.

Steuereinnehmer: Gottlieb Friedr. Spalding.  
Mühlenschreiber: Joh. Christian Schulz.  
— — — Carl Friedrich Hoffendahl.

### Neubrandenburg.

Steuerinspector: vac.  
— Einnehmer: Nath Joh. Joach. Wiese.  
— — — Steuer-Commissair Castellan  
Ums  
Mühlenschreiber: Ludwig Schinn.  
Carl Grimm.  
Thorschreiber: Treptower Thor, Joh. Heinrich  
Ziesenis.  
Friedländer Thor, Martin Jac.  
Fehmer.  
Neue Thor, Joh. Fr. Breuz.  
Stargarder Thor, Joh. Christoph Lange.

Fried-

## Friedland.

- Steuereinnehmer: Steuercommissair Georg Otto  
Stüber.  
— — — Syndicus Kortüm, ex substitutione des Hofraths und  
Bürgermeisters Uterhart.  
Mühlenschreiber: Friedrich Stabenow.  
— — — Otto Wilhelm Buchholz, auch  
Thorschreiber am Treptower  
Thor.  
Thorschreiber am Burgthor, George Brand.  
— — — — Steinthore, Christian Tobias  
Hübbe.

## Woldegk.

- Steuereinnehmer: Johann Jacob Vick.  
— — — Senator Westphal.  
Mühlenschreiber: Christian Friedrich Foth, auch  
Thorschreiber am Neubrandenburger Thor.  
Thorschreiber am Burgthor, Joh. Friedr. Wossack.  
— — — Neuenthore, Carl Friedr. Hübler.

## Strelitz (Alt).

- Steuereinnehmer: Cammercommissair und Rathsherr  
Dierssen.  
Mühlenschreiber: Christian Heint. Theod. Groth.  
Thorschreiber am Neubrandenburger Thor, Heint.  
Christian Millahn.  
— — — Fürstenberger Thor, Durchschlag.  
— — — Wesenberger Thor, Adolph Friedr.  
Niekammer.

Fürsten-



## Fürstenberg.

Steuereinnehmer: Gottlieb Leberecht Blume, Inhaber des eisernen Kreuzes zweiter Classe.

Mühlenschreiber: Joh. Philipp Ludw. Röse, auch Thorschreiber am Zehdenicker Thor.

— — — Joh. Heinrich Gerdes, emer.

— — — R. N. Parow.

Thorschreiber am Strelitzer Thor, Riesehe.

## Wesenberg.

Steuereinnehmer: Bürgermeister Elsholz.

Mühlenschreiber: Gerichts-, auch Raths- und Polizeidiener Dörband.

Thorschreiber: Joachim Matthias Büniger am Wendischen Thor.

— — — Ernst Heinrich Pöpke am Mühlenthor.

## Stargard.

Steuereinnehmer: Carl Ludwig Wendt.

Mühlenschreiber: Christian Heinrich Ernst Blum, auch Thorschreiber am Mühlenthor und Stadt-Wagenmeister.

Thorschreiber am Friedländer Thor: Carl Ludwig Lorenz, auch Stadtjäger.

— — — Neubrandenburger Thor: Dan. Vincenz.

— — — Schloßthor: Ad. Fr. Conrad.

— — — Kiepker Thor: C. F. Croll.

## Mirow.

Steuereinnehmer: Carl Smit.

## Das Post = Regal.

Anclam	Postmeister	Eschepius.
Friedland	—	Joh. Friedrich Fischer.
Fürstenberg	—	Friedr. Ludw. Wiese.
Mirow:	—	Friedrich Boldt.
Neubrandenburg	—	Joh. Georg Spuntow.
Neustrelitz (Hof = Postamt)	Postmeister	Johann Carl Friedrich Lingnau.
Strelitz (Alt) (Haupt Postamt)	Postmeister	Johann Friedr. Lemcke.
Wesenberg,	Postverwalter	Joachim Jonenz, jun.
Woldegk	—	Senator Westphal.
Zehdenick	Postmeister	Obristlieutenant v. Ploß.

## Das Zoll = Regal.

## Neubrandenburg.

Hauptzollberechner:	Zollverweser	Adolph Wulffleff.
Nebenzölle: —	Carwitz, Ad.	Friedr. Pittius.
—	Fürstenhagen,	Joh. Friedrich Läven.
—	Mechow,	Daniel Küsters Wittwe.
—	Neuhof, Krüg.	Heinr. Ribbeck.
—	Trieplendorf,	Carl E. F. Bartel.
—	Warlin,	Küster Rook.

## Friedland.

Hauptzollberechner:	Postmeister	Fischer.
Nebenzölle: —	Caspar Christian	Kley.
—	Kawelpaß,	Joh. Jac. Meinke.
—	Kubblank,	Friedr. Nießtahl.
—	Schwichtenberg,	Wilh. Greve.

Wol-

## Woldegk.

Hauptzollberechner:	zur Zeit die Steuerstube in Woldegk.
Nebenzölle: —	Bredensfelde, Küster Häffe.
—	Braunhagen, Albr. Friedrich Mante.
—	Reezka, Schulmeister Hein- richs.
—	Pasenow, Joh. Müller.
—	Petersdorf, Schulm. Brandt.

## Strelitz (Alt).

Hauptzollberechner:	Cammer-Commissair, Rathsh- herr Dierssen.
Nebenzölle: —	Christiansburg, Kieck.
—	Fürstensee, Friedrich Schnell.
—	Godendorfer Mühle: Müller Gerbers Erben.
—	Goldenbaum, Krüg. Henseler.
—	Goldenbaum. Mühle, Müller Holdorf.
—	Groß Quassow, A. F. Schnell.
—	Groß Trebbow, Christian Rei- sener.
—	Turow, Martin Carl Christian Pagel.
—	Uferiner Mühle, Müllerin Zielstorff, geb. Schmidt.

## Fürstenberg.

Hauptzollberechner:	Steuereinnehmer Bluhme.
Nebenzölle: —	Godendorf, Krüger Johann Fr. Tiedt.
—	Steinförde, vac.
—	Tornow, Müller Carl Hein- rich Neumann.

Star-



## Stargard.

Hauptzollberechner:	Steuereinnehmer Wenbt.
Nebenzölle: —	Teschendorf, vac.
—	Warbende, Christian Friedr. Unmack.

## Zölle,

die zu keinem Hauptzoll gehören.

---

Blankensee:	Krüger Johann Tiedt.
Canow:	Wittwe Thiele.
Mirow:	Einnehmer Carl Smit.
Mirower Baum:	Carl Ludwig Doff.
Neubrück:	Johann Staffelt.
Priepert:	Caspar Baljeur.
Straßen:	Teggen.

## Schleusen-Regal.

Canow:	Ludwig Raumann.
Fürkenberg:	Müller Thiele.
Steinförde:	Müller Johann Becker.
Straßen:	Müller Werners Wittwe.

---

## Jagd-Departement.

---

Oberjägermeister von Böhmen.

Cammerherr und Forstmeister von Fabrice.

\* \* \*

Jagd-Secretair: Joachim Dietrich Lorenz, auch  
Forstsecretair.

\* \* \*

Wildmeister und Aufseher im Thiergarten: Johann  
Ludwig Schäfer.

Hofjäger: Schwandt, Springfeldt, Dessau,  
und Köster.

Hundewärter: Johann Christoph David Leon-  
hard.

---

## Forst-Departement.

## Forst = D i s t r i c t e.

Erstes Oberforstamt unter dem Oberjägermeister, Oberforstmeister und Cammerherrn von Böhmen.

Forstmeister und Cammerjunker von Grävenitz.

- 1) Carwitzer Forst: Förster Johann Friedrich Theodor Schmidt zu Lüttenhagen.  
Holzwärter: Joh. Lucas Gust. Seitz zu Mechow, Ueber den Werder zu Conow, Tischler Giercke in Carwitz.  
— Joh. Christoph Lübke in Carwitz.
- 2) Dabelower Forst: Ist einstweilen zur zweiten Altstrelitzischen Forst gelegt.  
Holzwärter: Ad. Fr. Erdm. Gade zu Godendorf.  
— Joh. Heinr. Bährens zu Gnewitz.  
— Johann George Daniel Brandt zu Dabelow.
- 3) Fürstenberger Forst: Förster s. Steinförder Forst.  
Holzwärter: Joh. Friedr. Lewe zu Fürstenberg.
- 4) Mirower Forst: Förster Ad. Christ. Werner Heine.  
Holzwärter: Joh. Christian Frank in Holm.  
— Carl Christian Kabel auf der Priesterbäck.  
— Hans Bester zu Peetsch.
- 5) Neustrelitzer Forst: Förster Georg Ludwig Joachymi zu Neustrelitz.  
Holzauffseher: Andreas Michel Sonnenberg zu Prälank.  
Holzwärter: Greve.  
Holzwärter zu Userin: Christopher Ernst Samuel Wildberg.



6) Steinsförder Forst: Förster Joh. Friedrich Lisch zu Steinsförde.

Holzwärter: Puchert zu Strasfen.

— Johann Wilhelm Dietrich auf dem Priepertschen Theerofen.

7) Altstrelitzer zweite Forst: Förster Carl Lisch zu Altstrelitz.

Holzwärter: August Wilh. Jacobi im Drevin.

— Friedrich Seegert in der Kalkhorst.

8) Wefenberger Forst: Förster Christian Schlange zu Wefenberg.

Holzwärter: Haartz zu Canow.

— Otto Friedrich Kumm zu Zwenzower Theerofen.

## Zweites Oberforstamt.

### A) Erste Forstey

unter dem Oberjägermeister, Oberforstmeister und Cammerherrn von Behmen.

Forstmeister und Cammerjunker von Grävenitz.

1) Altstrelitzer erste Forst: Förster Theodor Christian Schwarz zu Altstrelitz.

Holzwärter: August Kaffow in den Serrahnschen Bergen.

— Johann Stephan zu Herzwolde.

2) Blumenhagener Forst: Förster Friedrich Christian Wienroth zu Glambeck.

Holzwärter: August Raumann zu Neustrelitz.

— Joh. Fr. Glasow zu Wilhelminenhof.

3) Grünower Forst: Förster Schmidt in Lüttenhagen.

Holzwärter: Joh. Heinr. Bährens zu Gnewitz.

— Johann Friedrich Lenzkow zu Grünow.

4) Neu-

- 4) Neugartener Forst: steht einstweilen unter Administration des Försters Wandelow zu Hinrichshagen.  
Holzwärter: Christian Andreas Wagenführer zu Loiz.  
N. N. Sonnenberg zu Neugarten.
- 5) Köbliner Forst: ist einstweilen der ersten Altstrelitzer Forst beigelegt.  
Holzwärter: N. N. Dessau zu Dianenhoff.
- 6) Schlichter Forst: Förster Johann Friedr. Theod. Schmidt zu Lüttenhagen.  
Aufseher: Joh. Friedr. Behrens auf der Feldberger Hütte.
- 7) Zechower Forst: Förster Christian Janson zu Zechow.

### B) Zweyte Forstey

unter dem Cammerherrn und Oberforstmeister von Malzhahn zu Rowa.

- 1) Hinrichshäger Forst: Förster Christian Friedrich Wandelow zu Hinrichshagen.
- 2) Rowaer Forst: Cammerherr und Oberforstmeister von Malzhahn zu Rowa.  
Förster: Georg Friedrich Wasmund zu Sponholz, hat die Aufsicht über die Sponholzer Hölzung.  
Holzwärter: Friedrich Christoph Penning zu Badresch.  
Baumwärter: Höpfner bei Neubrandenburg.  
Holzwärter: Joh. Gust. Schulz zu Neuen-Rhese.  
— Utech zu Neuendorf.  
— Bernitt auf dem Tannenkrüge.  
— Miezner bei Pragsdorf.  
— Carl Johann Julius Wedow zu Ragenhagen.  
— Buhse zu Schönbeck.

## Administration der Cabinets-Güter.

Cabinetsamt der Hohenzieriser,  
Prillwiser und Weisdiner Güter  
zu Neustrelitz.

Beamter: Cammerherr und Regie-  
rungsrath von Dewitz. } zu Neustrelitz.  
Amtsactuarius: Forstsecretair Lorenz. }

## Cabinets = Amtsgericht.

Cammerherr u. Reg. Rath v. Dewitz }  
Justitiarius: Gerichts-rath Rahne } zu Neustrelitz.  
Secretair und Protocollführer: Rath }  
Steinfeld }

Gerichtsdienner: N. N. Andressen zu Neustrelitz.

## Cabinets = Forstdistrict

unter dem Cammerherrn und Forstmeister  
von Fabrice.

- 1) Blumenholz-Weisdiner Forst: Förster Friedrich  
Christian Wienroth zu Glambek.
  - 2) Hohenzieriser Forst: Förster Johann Christian  
Holz zu Hohenzieris.
  - 3) Prillwiser Forst: Förster Christian Janson zu  
Zechow.
- Holzwärter: Johann Christian Friedrich Braun  
zu Prillwitz.



# Militair: Etat.

## Militair-Collegium.

Cammerdirector von Dewitz, welcher den Vorsitz führt.

Gerichtsrath Rahne.

Hauptmann Ludwig Wilhelm von Malschitzky.

## Subalternen.

Actuarius: Johann Matthias Ludewig Stoll.

Magazin-Inspector: Carl Friedrich Kolloff.

Pedell: Johann Friedrich Krüger.

## I. Infanterie.

(Garnison: zur Zeit Neustrelitz, Altstrelitz und Miron.)

Chef: Major Gustav von Schmalensee.

Hauptmann: Adolph Friedrich Seip zu Altstrelitz.

Premier = Lieutenant: Carl Gustav von Winterfeldt.

Friedrich Krüger.

Seconde = Lieutenant: Johann David Dübr.

(Zur Zeit: 22 Unteroffiziere, 5 Tambour, 80 Gemeine in 2 Compagnien.)

Arzt und Chirurgus:

Medizinalrath und Hofmedicus D. Göze.

**II. Districts- und Ordonnance-Husaren**

bestehend aus 1 Wachtmeister, 2 Unteroffizieren  
und 22 Gemeinen.

(Garnison: Neustrelitz.)

Stehen unter dem Commando des Wachtmeisters  
Rehtel.

Arzt und Chirurgus:

Medizinalrath und Hofmedicus D. Göze.

# Polizei = Anstalten.

## Local. Polizei = Verwaltung.

### I. In den Städten.

#### Neustrelitz.

##### Polizei = Collegium.

Geheim. Legationsrath Horn, welcher das Directorium führt.

Gerichtsrath Rahne.

Rath und Bürgermeister Steinfeld, welcher zugleich das Secretariat verwaltet.

Hoffsecretair Schröder.

Unterbediente wie bei dem Magistrat.

#### Neubrandenburg.

Richter und Rath.

Unterbediente: Die Gerichts- und Rathsbdiener.

Polizeidiener: Martin David Schnaack.

#### Friedland.

Richter und Rath.

Unterbediente: erster Polizei = Officiant, Carl Buchholz.

zweiter, Friedrich Bibow.

Die Gerichts- und Rathsbdiener.

#### Woldegk.

Der Magistrat, unter Mit = Aufsicht des Stadtrichters.

#### Strelitz. (Alt).

Gerichtsverwalter Zander.

Rath und Bürgermeister Siemssen.

Fürsten-



Fürstenberg.

Polizei = Collegium.

Das Stadtgericht und der Magistrat, bei welchem der Bürgermeister als Stadtsecretair zugleich vices Secretarii vertritt.

Polizeidiener: Johann Michael Rolle.

Wesenberg.

Der Stadtrichter und der Magistrat.

Stargard.

Der Stadtrichter und der Magistrat.

*Nota.* Unterbediente bei den Polizeien zu Woldegk, Strelitz, Wesenberg und Stargard sind: die Gerichts- und die Rathsdienner.

II. In den Domainen.

Die Beamten in jedem Amte.  
Unterbediente, wie bei den Aemtern.

III. In den Ritter- und Landschaftlichen Gütern.

Die respectiven Guts herrschaften.

---

III  
Medicinal:

# Medizinal-Anstalten.

## Medizinal-Collegium.

Geheimer Medizinalrath und Leibmedicus D. Hieronymi zu Neustrelitz.

Medizinalrath und Hofmedicus, auch Districts- und Cabinets-Amts-Physikus D. Göze zu Neustrelitz.

\* \* \*

Copist: Ludwig Stoll.

Bedell: Breug.

## Districts- und Stadt-Physici.

### I.

#### Neubrandenburger Physicat

in den Städten Neubrandenburg, Friedland und Stargard und in einem Theile der Ortschaften des Domanal-Amtes Stargard:

Districts-Physicus: Rath D. Walther in Neubrandenburg.

Amts-Chirurgen: Carl Bogislaus Pomeranig in Neubrandenburg.  
Theodor Keyser in Stargard.

### II.

#### Woldegker Physicat

in der Stadt Woldegk und in einem Theile der Ortschaften der Aemter Feldberg und Stargard:

Districts-Physicus: Rath D. Johann Theodor Wiechmann in Woldegk.

Amts-Chirurgen: Johann Carl Friedrich Garz zu Feldberg.

Daniel Dieze zu Woldegk.

### III.

## III.

## Neustrelitzer Physicat

in den Städten Neustrelitz, Altstrelitz und Wesenberg und in einem Theile der Ortschaften der Aemter Strelitz und Feldberg.

Districts-Physicus: Medizinalrath D. Göze in Neustrelitz.

Amts-Chirurgus: Friedrich Rehtel in Altstrelitz.

## IV.

## Mirower Physicat.

In den mehresten Ortschaften des Amtes Mirow:

Districts-Physikus: D. Adolph Friedrich Stoy in Mirow.

Amts-Chirurgus: Hofchirurgus Theodor Christian Märtens in Mirow.

## V.

## Fürstenberger Physicat

in der Stadt Fürstenberg, mit Einschluß des sogenannten Amtsgebiets, des Bauhofes und Theerofens bei Fürstenberg, wie auch in einigen Ortschaften der Aemter Strelitz und Mirow:

Districts-Physikus und einstweiliger Amts-Chirurgus: D. Julius Blunner in Fürstenberg.

## VI.

## Cabinetsamts-Physicat.

Physikus: Medizinalrath und Hofmedicus D. Göze in Neustrelitz.

Cabinetsamts-Chirurgus: Hofchirurgus Schulze in Neustrelitz.



## Practisirende Aerzte.

- Friedland:** D. Carl Christian Friedr. Berlin,  
auch Stadtphysikus.  
D. Ludwig Göden.  
D. Hans Göden.
- Fürstenberg:** D. Julius Blunner.
- Mirow:** D. Ston.
- Neubrandenburg:** Hofrath D. Brückner.  
Hofrath D. Carl Fr. Schulze.  
D. Christian Friedr. Siemerling.  
Rath D. Heinrich Walther.  
D. Carl Fr. Ferdinand Kirchstein.  
D. Heinrich Carl Theodor Friedr.  
Siemerling.  
D. Ludwig Göze.
- Neustrelitz:** Geheim. Medicinalrath und Leib-  
medicus D. Hieronymi.  
Medicinalrath und Hofmedicus  
D. Göze.  
D. Joh. Carl Christopher Gläsel.
- Strelitz (Alt):** D. Martin Hanius.
- Woldegk:** Rath D. Joh. Theod. Wiechmann.

## Bereidete und practisirende Chirurgi.

- Feldberg:** Amtschirurgus Joh. Carl Friedr.  
Garg.
- Friedland:** Joachim Martin Benedix.  
Carl Dörwald.
- Fürstenberg:** vac.
- Mirow:** Hof- und Amtschirurgus Theo-  
dor Christian Mertens, auch  
practisirender Arzt.

Neubrandenburg: Carl Bogislaus Pomeranig.

N. N. Ulrich.

Kluge.

Sievert.

Groschoff.

Salchow.

Neustrelitz:

Hof- und Cabinets-Amtschirur-  
gus Schulze.

Stargard:

Amtschirurgus Theodor Kenfer.

Strelitz (Alt):

Amtschirurgus Friedrich Rehtel.

Daniel Friedrich Lange.

Adolph Heinrich Conrad.

Woldegk:

Georg Friedrich Weiglin.

Amtschirurgus Daniel Dieze.

Approbirte Zahnärzte.

Louis Jacobi

Michael Seligmann }

zu Altstrelitz.

A p o t h e k e n.

Feldberg

Andreas Daniel Plümcke,

Friedland

Joh. Aug. Friedr. Mayer.

Kürstenberg

Carl Friedrich Nürnberg.

Mirow

Friedrich Wilhelm Kroner.

Neubrandenburg

Bernhard Wegener.

—

D. Siemerling.

Neustrelitz

Hofapotheker Eggers.

—

Friedrich Heinrich Reinhard.

Stargard

Johann Friedrich Rizing.

Strelitz (Alt)

Johann Jacob Berend.

Wesenberg

Georg Gotthilf Fischer.

Woldegk

Malte Friedr. Ludwig Franck.

Appro-

Approbirte, und zum Theil examinirte,  
Hebammen.

Cantniz	Maria Dorothea Went.
Feldberg	Dorothea Adam.
Friedland	Johanne Caroline Neander.
—	Marie Charlotte verehl. Rackow.
—	Anna Dorothea, verehl. Block.
Fürstenberg	Sophie Lüdtken, geb. Piper.
—	Wittwe Kochow, geb. Bielefeldt.
Gramelow	Maria Dörnbrack.
Granzien	verehlichte Brüggemann.
Hohenzieritz	Sophia Christina Voss, geborne Möllenhagen.
Mitrow	Albertine Sophie Ladewig.
—	Wittwe Niepietsch.
Nemerow	N. N. Friederichs.
Neubrandenburg	Regina Elisabeth Ewert, geb. Helm.
—	Friederike Caroline Dahn, geb. Wagler.
—	Catharine Marie Rubeny, geb. Herrmann.
Neustrelitz	Johanne Lerow.
—	Christiana Wolter, geb. Weigel.
Stargard	Verehl. Weigelin.
—	Verehl. Polckow, geb. Kooß.
Straßen	N. N. Stolten.
Strelitz (Alt)	Marie Niebe.
—	Ida Christina Neumann, geb. Kandeler.
Wanzke	Maria Schulzen.
Wesenberg	Charlotte Foost, geb. Koch.
Woldegk	Eleonore Sophie Bliessener, geb. Müller.
—	Marie Sophie Behnke, geb. Deichert.



## Thier-Ärzte.

Christian Friedrich Kindel in Neustrelitz.

Johann Ludwig Köhn } in Neubrandenburg.

Johann Christian Giencke } in Neubrandenburg.

Johann Carl Cordt zu Biezen.

Adolph Brunn zu Friedland.

## Armen - Polizei - Verwaltung.

Berechner der General - Armenkasse für die Domänen ist der Cammerschreiber Heinrichs, welcher auch die Rechnungen der Special - Armenkassen der Aemter revidirt.

Zur Handhabung der Polizeianstalt wegen Abstellung der Bettelei und Abwehrung der Vagabonden versehen Commando's vom Husaren - Corps den Dienst der Gensd'armierie.

Die Local - Armenkassen und Armenpolizei - Verwaltungen stehen in den Domainen unter den Beamten, in den ritterschaftlichen Gütern unter der Gutsherrschaft und in den Städten unter dem Magistrat, oder den Polizei - Collegiis, wie in Neustrelitz und Fürstenberg, zum Theil mit Zuziehung der Prediger oder anderer Beisitzer und Deputirten aus den Eximirten und der Bürgerschaft.

Der Berechner der Stadt - Armenkasse zu Neustrelitz ist der Stadtschreiber Kröschel.

# Land-Arbeits-, Zucht- und Irrenhaus zu Altstrelitz.

## Directorium und Oberinspection.

Director: Se. Excellenz, der Geheimerath und  
Cammerpräsident von Scheve.

Affessores: Cammerherr und Camerrath v. Kampz.  
— Cammerherr und Drost von Scheve zu  
Strelitz.

\* \* \*  
Secretair: Rentmeister Hempel.

Bedell: Breuß.

\* \* \*  
Inspector: Johann Joachim Kunst.

Werkmeister: Joachim Desterreich.

Krankenwärterin: Berhelichte Desterreich.

Hausknecht: N. N. Berckholz.

Pförtner und Schließer: Wallheim, Amtspförtner.

\* \* \*  
Arzt: D. Hanius in Altstrelitz.

Chirurgus: Amtschirurgus Rehtel.

Justiz-Canzley: Pförtneren zu Neustrelitz.

Gefangenwärter: Johann Eckert.



## Begebesserungs-Commission.

Großherzoglicher Commissarius: Cammerherr und  
 Cammerrath Adolph von Kampz.  
 Ritterschaftlicher Deputirter: Vice-Landmarschall  
 von Baldow auf Dannenwalde.  
 Städtischer Deputirter: Rath und Bürgermeister  
 Rathkens in Neubrandenburg.

## Intelligenz-Expedition zu Neustrelitz.

Hofrath Langas.

## Landes-Maas- und Gewicht-Aufseher.

Stadtschreiber Kröschell in Neustrelitz.

# Ritter- und Landschaft des Herzogthums Mecklenburg-Strelitz.

## Directorium.

Landrath Adolph Friedrich Carl Christian Heinrich  
Otto von Dergen auf Kotelow.

Erblandmarschall, Graf Friedrich von Hahn auf  
Pleß 2c.

Vice-Landmarschall: Major Ferdinand Heinrich  
von Baldow auf Dannenwalde, Joh. R.

## Deputirte zum Engern Ausschusse.

Ritterschaftlicher Deputirter: von Bredow auf  
Eichhorst.

Landschaftlicher Deputirter: Hofrath und Bürger-  
meister Müller in Neubrandenburg.

## Deputirte zu den Landes-Conventen.

Ritterschaftlicher Deputirter: Vice-Landmarschall  
von Dergen auf Lübbestorf und Salow.

Städtischer Deputirter: Rath und Bürgermeister  
Rahfkens zu Neubrandenburg.

## Ritter- und Landschaftliche Bediente.

Landsyndicus: Advokat Friedrich Wilhelm Bern-  
hard Wulfleß zu Neubrandenburg.

Ritter- und Landschafts-Secretair: Johann Gott-  
fried Meyncke.

Städtischer Secretair: Rath Wulfleß zu Neu-  
brandenburg.

Landeseinnehmer: Peter Caspar Köve, zu Rostock.

Landesexecutor: Johann Otto Christ. Buttermann.

Kreisbote: Christ. Fr. Lopp, zu Neubrandenburg.

Der

## Der Engere Ausschuss der Ritter- und Landschaft zu Rostock.

### Landräthe.

Gaspar von Derzen auf Roggow, wegen des Herzogthums Schwerin.

Adolf Friedrich von Derzen auf Kotelow, wegen des Herzogthums Güstrow.

### Ritterschaftliche Deputirte.

Magnus Friedrich von Barner auf Bülow, aus dem Mecklenburgischen Kreise.

Kammerherr August Claus von Preen auf Dummerstorf, aus dem Wendischen Kreise.

Carl Henning von Bredow, auf Eichhorst, aus dem Stargardischen Kreise.

### Landschaftliche Deputirte.

Bürgermeister, D. Johann Friedrich Zoch, von der Stadt Rostock.

Bürgermeister, Hofrath, Joachim Caspar Boss, von der Borderstadt Parchim.

Bürgermeister, Hofrath Carl Sibeth, von der Borderstadt Güstrow.

Bürgermeister, Hofrath, Friedrich Andreas Müller, von der Borderstadt Neubrandenburg.

### Ritter- und Landschaftliche Bediente.

Landssyndicus, D. Detlof Friedrich Dreves.

Landes-Secretair, D. Fr. Chr. Georg Wiggers.

Archivar und Bibliothekar, D. Herrn. Fr. Becker.

Landes-Einnehmer, Christian Heinrich Köve.

Gegenschreiber, Ernst Friedrich Köve.

Landkasten-Secretär, Joh. Carl Gustav Wolff.

Revisor, Adv. Johann Heinrich Schmiedekampff.

Ritter-



# Ritterschaftlicher Credit-Verein

aller drei Kreise der Herzogthümer Mecklenburg.

## Directorium.

### I.) Mitglieder der Haupt-Direction.

- 1) für den Mecklenburgischen Kreis: der Geheime-Rath von Bassewitz auf Schönhof.
- 2) für den Wendischen Kreis: der Landrath von Dergzen auf Kittendorf, cum facultate substituendi den Baron von Maltzahn auf Peccatel.
- 3) für den Stargardschen Kreis: der Landrath von Dergzen auf Kotelow, cum facultate substituendi den von Dewitz auf Cölpin.

### II.) Kreis-Directionen.

- 1) für den Mecklenburgischen Kreis
  - a) Kreisdirector: der von Leers auf Vietlütbe.
  - b) Kreisdeputirte: der Camerherr von Grävenitz auf Waschow und der Rittmeister von Plüskow auf Trechow.
- 2) für den Wendischen Kreis
  - a) Kreisdirector: der Hof- und Landgerichts-assessor von Blücher auf Waschow.
  - b) Kreisdeputirte: der Vice-Landmarschall Baron von Maltzahn auf Penzlin, und der von Blücher auf Suckow.
- 3) für den Stargardschen Kreis
  - a) Kreisdirector: der Vice-Landmarschall von Dergzen auf Lübberstorf.
  - b) Kreisdeputirte: der von Dergzen auf Brunn, und der Justizrath Rodbertus auf Beseritz.

## Ritterschaftliche Brand-Societät.

Directorium: die Ritterschaft des Stargardischen Kreises: die Expedianda besorgt jetzt deren Bevollmächtigter, der Vice-Landmarschall von Derszen auf Lübbestorf und Salow.

Secretär und Berechner: Kreissecretär Meyncke.

Die Feuerschäden betrugten vom 21 Oct. 1818 bis 15 Oct. 1819 = 5275 Rthlr. Dazu wurde der Cassenvorrath von 2407 Rthl. 39 s. 6 pf. verwandt, und zur Deckung der fehlenden 2867 Rthl. 8 s. 6 pf. und der Kosten des Instituts wurde am 30 Oct. 1819 eine Anlage von 4 s. für 100 Rthl. auf den Fond von 4,201050 Rthl. beschlossen.

## Hagelschadens = Affekuranz = und Mobiliar-Brand-Societät.

### Directorium.

von Nieben auf Schönhausen.

Cammerherr Joh. Fr. Carl von Schack auf Mey.

Rittmeister von Warburg auf Quadenschönfeldt.

Amtsrath Richter zu Buchholz.

Oberamtmann Schröder zu Reetzka.

Pensionarius Engel zu Sembsin.

Secretair und Berechner: Hofrath Neumann zu Neubrandenburg.

Die vom 5 Jun. bis 12 Aug. 1819 vorgefallenen Hagelschäden betrugten incl. der Taxationskosten = 20564 Rthl. 5 s. Zur Berichtigung dieser Summe war auf den zeitigen fond von 7036275 Rthl. ein Beitrag von 13 s. 3 pf. p. C. erforderlich. Dieser betrug = 19423 Rthl. 2 s. 5¼ pf. hiezu der Ueberschuß von den Zinsen

der Legegelder — — — — — 1141 — 2 s. 6¾ pf.

Sa. = 20564 Rthl. 5 s. — —

Der Fond bey der Mobiliar-Brand-Societät beträgt 7649975 Rthl., und ist mit Einschluß der Taxationskosten nach der Repartition vom 13 Oct. 1819 ein Beitrag von 7 s. 3 pf. vom Hundert eingefordert.

Meck.

# Mecklenburgischer Patriotischer Verein.

## Directorium.

Landrath von Both auf Grapen Stieten, des R.  
Kaiserl. St. Annen=Ordens Großkreuz. Erster  
Haupt=Director.

Kreis=Obrister von Leers auf Vietlütbe. Zweiter  
Haupt=Director.

## Secretariat.

Erster Secretär des Vereins: F. C. L. Karsten,  
Großherzogl. Professor der Deconomie zu Rostock.

\* \* \*

Ehren=Mitglieder (63).

Ordentliche Mitglieder (190).



## Magistrate in den Städten.

## Magistrat in der Residenzstadt Neustrelitz.

Director: Geh. Leg. Rath Horn.

Bürgermeister und Stadtsecretair: Rath Steinfelbt.  
Hoffsecretair Schröder.

\* \* \*

Stadtaltermänner: Hartwig Adam Christoph Neuen-  
dorf.

—	—	Johann Dietrich Gundlach.
—	—	Johann Gottfried Böse.
—	—	Joach. Christian Detl. Maschner.
—	—	Ludwig Carl Wilh. Seyberlich.
—	—	Joh. Hartw. Theod. Scharenberg.
—	—	Joh. Carl Christoph Höcker.

\* \* \*

Stadtschreiber: Franz Arnold Kröschell.

Polizei-Inspector: Joh. Jacob Julius Rechlien.

Bürgermeister: Georg Friedrich Bartold.

Spritzenmeister: Deu, Gräning, Rohde und Gedeck.

Stadtdiener: Heinrich Friedrich Georg Bengelstorf,  
auch Todtengräber u. Nachtwächter.— — Christian Friedrich Maack, auch Tod-  
tengräber und Nachtwächter.

Brandwächter: Johann Joachim Rießstahl.

— — Joh. Friedr. Caspar Selz.

Polizeidiener, Straßenmeister und Ausrufer: Joh.  
Christoph Holzhauer.Polizeidiener und Straßenmeister: Joachim Friedr.  
Christian Zander.

Hospitalverwalter vac.

Wiesen- u. Gartenaufseher: Joh. Carl Wilh. Becker.

Stadtbleicher: Lorenz.

Magi

# Magistrate in den zum Corps der Landstände gehörigen Städten.

## Vorderstadt Neubrandenburg.

Bürgermeister: Rath Joh. Friedr. Theod. Rahtkens.  
— — Hofrath Friedr. Andreas Müller.

Rathsherren: Rath Friedrich Carl Johann Anton  
Wulffleff, auch Vice-Syndicus  
und Stadt-Cämmerer.

— — Joh. Georg Theod. Desten.

— — Anton August Wilhelm Helm.

Rathsecretair: Joh. Christian Deetz.

14 Altermänner. \* \* \*

7 Viehhaushauptmänner. \* \* \*

Rathsdienner: Joachim Jacob Bentschneider, auch  
Polizeimeister.

— — Daniel Wulff.

Cämmereidiener: Friedrich Jakobs.

Stadtjäger: Johann Samuel Sommer.

Holzwärter: Wilhelm Kuhn.

Cassenvoigt: Ludwig Papenzien. \* \* \*

Rathskellerpächter: Adolph Georg Ahlers.

Rathswagemeister: Johann David Desten. \* \* \*

Feuerpolizei-Inspector: Samuel Friedr. Fehmer.

Sprizenmeister: Grund, Ködiger, Bergmann  
und Bentschneider.

## Friedland.

Bürgermeister: Hofrath Carl Friedrich Uterhart.

— — und Stadtsecretair: Hofrath Georg  
Ludwig Berlin.

Rathsh-

Rathsherren: Johann Friedrich Fischer.  
 — — Advocat Carl Gottlob Kortüm, auch  
 Stadtsyndicus.  
 — — — — Martin Besendahl, auch  
 Camerarius.  
 — — — — Friedrich Wilh. Schröder.

\* \* \*

22 Altermänner und Repräsentanten.

Rathskellerpächter: Heinrich Saur.

Rathswagemeister: Friederich Ey.

Stadtjäger: Carl Friedrich Kolack.

Rathsdienner: Christian Wilhelm.  
 Christian Pockowsky.

Armenvoigt: David Dhm.

Stadtförster auf der Fleeth bei Schwichtenberg:  
 Greve.

Holzwärter in Schwichtenberg: NebenöUner Greve.

Jäger zu Schwanbeck, Johann Malzbahn.

Woldegk.

Bürgermeister: Carl Philipp Hartwig.

Rathsherren: Carl Fr. Westphal, auch Camerarius.  
 Christian Friedrich Walther.

Johann Christoph Theodor Weichel,  
 auch Stadtsecretair.

\* \* \*

Repräsentanten von

der Bürgerschaft: Schusteramts- Altermann Joh.  
 Friedr. Fiebeneß.

Weberamts- Altermann George  
 Friedrich Lange.

Schneider-Amtsmeister Johann  
 Friedrich Wilfabrt.

Rathskellerpächter: Kaufmann Joh. Friedr. Budde.

Rathsdienner und Marktreister: Ant. Gottlieb Plepp.

Stadtdienner: Christian Julius Nürnberg.

Stadtjäger: Heinrich Andreas Dewiz.

Stre-



## Strelitz. (Alt).

Bürgermeister: Rath Christ. Wilh. Leonh. Siemssen.

Rathsherren: Cammercommissair Johann Julius  
Dierssen.

Christian Detlef Kruse.

und Cammerer: Christian Michael  
Kading.

Stadtsecretair: Johann Daniel Harloff.

\* \* \*

Stadtaltermänner: Joh. Joach. Friedr. Uterhark,  
auch Aufseher der Feuer-  
löschungsanstalten.

Johann Gottlieb Meincke.

Matthias Soll.

Heinrich Rudolph Doppermann.

Rathskeller-, Dammzoll- und Rathswagepächter:  
Christian Schröder.

Rathsdienner: Johann Friedrich Göriz.

Stadttäger: Ludwig Milzow.

Armenvoigt: Johann Peter Kabelitz.

## Fürstenberg.

Bürgermeister: Joh. Georg Sucrow, auch Stadt-  
secretair.

Rathsherren: Carl Friedrich Nürnberg.

Wilhelm Proß.

Stadtcämmerer: Carl Ludwig Grieben, auch Rathsk-  
secretair.

\* \* \*

Viertelsmänner: Spieckermann.

Friedrich Bade, sen.

Hartung.

Vendix.

Rathswagemeister: Ludwig Müller.

Dammzolleinnehmer und Berechner: Stadtcämmerer  
Grieben.

Rathsdienner: Friedrich Radebolt.

Wesens-

## Wesenberg.

Bürgermeister und Stadtsecretair: Johann Daniel  
Elsholz.

Rathsherren: Johann Friedrich Rosenow,  
Joachim Grobbecker.

Camerarius: Ludwig Lent.

\* \* \*

Stadtverordnete: Christian Müller.

Daniel Köppen.

Joachim Jonenz.

Raths- und Polizeidiener, auch Stadtgerichtsdienner.

Mühlenschreiber und Armenvoigt:

Johann Friedrich Dörbandt.

## Stargard.

Bürgermeister: Johann Carl Gottfried Bahr, auch  
Stadtsecretair.

Rathmänner: Georg Friedrich Kasack.

Joh. Friedrich Wilhelm Schmidt.

Daniel Friedrich Müller.

Johann Friedrich Schröder.

\* \* \*

Viertelsmänner: Johann Christian Eigelck.

Alb. Aug. Christian Nieckammer.

Daniel Friedrich Hindrich.

Johann Friedrich Köster.

Rathsdiener: Friedrich Lüdecke.

Stadtjäger und Holzwärter: Carl Ludwig Lorenz.

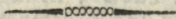

## Landesherrlich bestätigte Juden-Gemeinden.

## I. Zu Altstrelitz.

## Judenschaftliche Bediente daselbst.

Vice-Rabbiner, auch Beisitzer des jüdischen Gerichts:	Lazarus Moses Auerbach.
Ober-Ältester:	Simon Jacoby.
Älteste:	Heimann Barstorf. Paul Liepmann.
Rechnungsbewahrer:	Aaron Lewis.
Kassirer:	Mendel Stavenhagen. Israel Hirschberg.
Synagogen-Vorsteher:	Mendel Friedländer. Dier Schlessen Löwe.
Cantor und Beglaubigter der Gemeinde:	Jonas.
Schächter:	Jacob Baruch Cohn.
Kranken- und Todten-Vorsteher:	Aron Lewis. Heiman Salom. Barstorf. Hess Aron Bock.
Krankentwärter:	Moses Izig Saladin.

## II. Zu Fürstenberg.

## Judenschaftliche Bediente daselbst.

Erster Vorsteher u. Rechnungsführer:	Jacob Isaac Hallinger.
Kirchengemeinde- u. Armenvorsteher:	Isaac Elias Bernheim.
— — —	Caspary Jacobson.



# Landsturm im Herzogthum Mecklenburg- Strelitz.

Chef des gesammten Landsturms.

vac.

Adjutant: Hauptmann von Malschitzky.

Höchstverordnete Commission zur Untersuchung  
und Entscheidung in Landsturm-Ange-  
legenheiten

das Militair-Collegium.

Landsturm-Mannschaft

ist eingetheilt in

1) Neubrandenburger District,

(Hauptort Neubrandenburg.)

Bataillons-Chef,

von Berg auf Neuenkirchen.

2) Friedländer District,

(Hauptort Friedland.)

Bataillons-Chef,

Vice-Landmarschall von Derzen auf Lübbersdorf.

3) Wol-

## 3) Woldegker District.

(Hauptort Woldegk.)

Bataillons = Chef.

vac.

## 4) Neustreliger District.

(Hauptort Neustrelitz.)

Bataillons = Chef.

vac.

## 5) Fürstenberger District.

(Hauptort Fürstenberg.)

Bataillons = Chef.

Vice-Landmarschall und Major von Waldow auf  
Dannenwalde.

## 6) Mirowscher District.

(Hauptort Mirow.)

Bataillons = Chef.

vac.

## 7) Feldberger District.

(Hauptort Feldberg.)

Bataillons = Chef:

Rittmeister von Warburg auf Quadenschönfeldt.

## Zweite Abtheilung.

### Verzeichniß

der im Herzogthum Mecklenburg-Strelitz  
 befindlichen Cabinets- und Domainen-  
 güter, der Herrschaftlichen Monopoli-  
 en, der Ritterschaftlichen und andern  
 Privat-Landgüter, der Städte und  
 Flecken, nebst einigen andern  
 Notizen.

### Erster Abschnitt.

#### Die Cabinetsgüter und Domainen. (157).

#### Nachweisung.

Auf der einen Seite sind die Namen der Domani-  
 al-Grundstücke und Güter nach alphabetischer Ordnung  
 und gegenüber die Pächter oder Besitzer verzeichnet.

Die Güter, deren Namen mit größerer Schrift  
 gedruckt sind, gehören zu dem ritterschaftlichen Hu-  
 fen-Cataster. Die hinzugefügten Zeichen und Buch-  
 staben bedeuten:



- O Kirche.  
 O Kirche mit dem Prediger an demselben Ort.  
 F Förster.  
 J Holzwärter.  
 Δ Krug.  
 [ Schmiede.  
 U Wassermühle.  
 Ω Windmühle.  
 Sm. Schneidemühle.  
 L. Lohmühle.  
 W. Walkmühle.  
 G. Glashütte.  
 K. Kalkofen.  
 T. Theerofen.  
 Z. Ziegelei.  
 F. Feuersprizen.  
 B. Bauern.  
 C. Cossaten.  
 H. Hufe.  
 R. Ruthe.  
 S. Scheffel.

## C a b i n e t s = A m t.

- |                         |   |
|-------------------------|---|
| Blumenholz O Δ          | Friedrich Jürgens.                      |
| Blumenholzer R. Z.      | Ziegler Georg Friedrich<br>Kapheim.     |
| Carlshof 1 B.           | Ziegler Georg Friedrich<br>Kapheim.     |
| Uhrenhof                | Joh. Christian Wendland                 |
| Friedrichshof 2 B.      | f. Weisdin.                             |
| Glambeck F              | Amtmann Georg Chri-<br>stian Carl Hoth. |
| Hohenzieritz O F Δ [ F. | f. Hohenzieritz. Müller                 |
| Hohenzieritzer U        | Heinrich August Apelt.<br>Prill.        |

Prillwitz ○ [ F. ♂  
 Prillwitzer Z.  
 Sandmühle ♂

Weisdin ○ △ [ F.

Wendfeld  
 Zippelow ♂

Joh. Christian Wendland.  
 Ziegler Friedrich Utpot.  
 f. Blumenholz. Müller  
 Friedrich Foht.  
 Amtmann Gotthilf Traus-  
 gott Nähnswow.  
 Christian Carl Stoll.  
 Carl Schulz.  
 Pachtmüller Hobe.

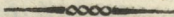

## D o m a i n e n.

## 1) Amt Feldberg.

Bergfeld $\Delta$ [F.	Amtmann Carl Friedrich Euniz.
Bredensfelde $\odot \Delta$ [	Gottlieb Christoph Adolf Barnewitz.
Bredensfelder $\mathcal{V} 2$ Sm.	Johann Hoffschild.
Cantniz $\circ$ [ $\Delta$	Ludwig Schröder.
Cantnizer $\mathcal{O}$	Eig. Christ. Fried. Wessel.
Carpin	5 B.
Carwitz $\odot 7 \Delta$ [	Frenschulzen Joach. Fr. Moldenhauers Erben.
	6 B.
Conow [ $\mathcal{M}$	Heinrich Sievert.
Conower $\mathcal{O}$	Christoph Andr. Manecke.
Dianenhof $\mathcal{M}$	Holzwärter Dessau.
Dolgen $\circ \Delta$ [	6 B.
Dolgener $\mathcal{L}$ .	Koch.
Eulenkrug $\Delta$	Johann Marquard.
Feldberg $\circ \Delta$ [F.	4 B.
Feldberger K. $\mathcal{M}$	Krüger Martin Gottlieb Marquard Grensich.
	Holzwärter Joh. Friedr. Behrens.
Flatow	f. Warbende.
Friedrichsfelde	Amtmann Joh. Heinrich Müller zu Waskendorf.
Fürstenhagen $\circ \Delta$ [	14 B.
Gramelow $\circ \Delta$ [	Joh. Heincr. Jacob Prüz.
— — $\mathcal{O}$	Simon Wiese.
Grauenhagen [F.	Joh. Otto Fr. Ratorp.
	Grauen-



Grauenhagener $\mathcal{O}$	Christian Friedrich Hasberland.
Grünow $\mathcal{O}$ $\mathcal{F}$ $\Delta$ [	Freischulzen Bartels Erben. 8 B.
Grünower $\mathcal{O}$	Christ. Friedr. Holldorfs Erben.
Haffelförbe	Pachtmüller Wäsch.
Haffelförder $\mathcal{U}$ 2 Sm.	4 Colonisten.
Hinrichshagen $\mathcal{O}$ $\mathcal{F}$ $\Delta$ [	Jacob Witte.
— — $\mathcal{O}$	Ulrich Döhn.
— — Z.	Julius Michael Witt.
Hoffelde	Ziegler Christ. Wittholz.
Koldenhof $\Delta$	f. Groß Schönfeld.
Koldenhofser L.	4 B.
Krüselin	Friedrich Volkmann.
Krüseliner $\mathcal{U}$ 2 Sm.	Erdm. Dan. Schönfeldt.
Labee L.	Georg Carl Fr. Lehmann.
Läven	Johann Gau.
Lütkenhagen $\mathcal{O}$ $\mathcal{F}$	Untm. Ernst Herzberg.
Mechow $\mathcal{F}$ $\Delta$ [ $\mathcal{O}$	Derselbe.
Neugarten $\mathcal{F}$ $\Delta$ [	4 B. Holzwärter Seitz.
Neuhaus	27 Colonisten.
Neuhof $\Delta$	Freischulz Aug. Suhr.
Neuhofser Z.	Jacob Johann Carl Helm.
Oldendorf	Lohnziegler Hahn.
Oltchlott	f. Bergfeld.
Plathe $\mathcal{O}$ $\Delta$ [	f. Hinrichshagen.
Plathe $\mathcal{O}$	9 B. und Eigenthümer
	Halbhüfner Carl Kobahn.
	Julius Michael Witte.
	Pachtmüller Hellwig.
Rehberg $\mathcal{O}$ $\Delta$ $\Delta$ [	Untmann Joh. Christian
Röddlin $\mathcal{O}$ $\Delta$	David Schröder.
— $\mathcal{U}$	Friedrich Krog.
	Pachtmüller Becker.
	Sand:

Sandkrug  $\Delta$

Schlicht  $\Delta$  [

Groß Schönfeld  $\Delta$  [

Steinmühle  $\cup$  2 Sm.

Triefendorf  $\odot \Delta$  [

Vogelsang

Vorheide

Warbende  $\odot \Delta$  [

— —  $\cup$

Watzendorf  $\circ$  [  $\Delta$

Weitendorf  $\Delta$

f. Hasselförde. Christian  
Beyer.

Bernhard Saß.

Carl Friedrich Funk.

Andreas Kerberg.

11 B.

f. Grauenhagen.

f. Rehberg.

Amtm. Fr. Peters.

Prüßen Erben.

Amtmann Johann Heinz

rich Müller.

Amtmannin Moll, geb.

Pannckow, und deren

Schwager Bernhard

Carl Julius Moll.

2) Amt M i r o w.	
Babke ○	Frenschulz Christian Knebusch, Amtsverweser für den minorennen Johann Jacob Joch. Knebusch. 6 B. 1 C.
Blankenförde ○ s. Kasfeldütt	Frenschulz Caspar Heint. Krage. 2 Halbb.
Blankenförde ∪ 2.	Gustav Ehrenreich Ludw. Schröder.
Buschhof	Amtm. u. Erbpächt. Christian Wilh. Kettner.
Canow ♂	Amtmann Kettner.
Canow ∪ △	Ludwig Kaumann.
Dalmsdorf F.	Frenschulz Christian Joh. Friedr. Krage. 5 Halbb.
Drogens L. ♂ auch Nehfelds Theerosen	Gottfried Ball. Holzwärter Hilgert.
Drosedow ○	Johann Christian Müller.
Fleeth	Frenschulz Matth. Prüg. 2 C.
Fleether ∪ 2 Sm.	Joh. Ludw. Wilh. Schulz.
Gaartz ○	Johann Friedrich Krüger.
— — Ω	Müller Johann Ludwig Wilhelm Schulz.
Granzien ○ F.	Frenschulz Zelle. 4 Halbb. 2 C.
— — ∪ 2. Ω Sm.	Christian Ludwig Schröders Erben. Pächter Volkmann.
Granzow	Frenschulz Hans Christian Reinke. 5 B.
Grünplan	Rittmeister Friedrich von Belgien.
Holm bey Starsow ♂	Joh. Christ. Frank, Holzw. Kattel-



Kafeldütt  $\Delta$  [  $\mathcal{J}$  vereinigt mit Blankenförde

Kobow

Krazeburg  $\odot \Delta$  [ F.

Kriente

Leußow  $\circ$

Mirow Bauhof  $\mathcal{F}$  [ [ F. F. Schloßfreiheit

—  $\circ$

Mirowdorf

Neucanow  $\mathcal{J}$  heißt auch Neuwustrow, oder Schabernack

Neucanower oder Dolbecks  $\mathcal{L}$ . vormals Drosedower  $\mathcal{L}$ .

Neuwustrow

Peetsch

Peetscher  $\mathcal{L}$ .  $\mathcal{J}$

Pelzkuhl  $\mathcal{L}$ . auch Straßener oder Palizen  $\mathcal{L}$ .  $\mathcal{J}$

Priesterbeck  $\mathcal{J}$

Priepertsche  $\mathcal{L}$ .

Qualzow F.  $\circ$

Klein Quassow

Rehfeldsofen

Frenschulz Joachim Jacob Melz. 5  $\mathcal{E}$ .

f. Mirower Bauhof.

Frenschulz Christian Kitzelmann. 3 Halbb.

9 Colonisten.

Frenschulzen Christ. Gerloff, und David Wilhelm Jochen Friedrich Stehlmann. 6  $\mathcal{B}$ . 2  $\mathcal{E}$ .

Amtmann Johann Friedrich Evert.

Joh. Ludw. Wilh. Schulz.

Frenschulz Christian Henning. 3  $\mathcal{B}$ . 5  $\mathcal{E}$ . 3 Einzspanner.

5 Colonisten.

Holzwärter Haartz.

f. Neucanow.

Frenschulz Adolph Friedrich Henning. Amtsverweser Wilhelm Thedran. 4  $\mathcal{B}$ . 2 Halbb. 2  $\mathcal{E}$ .

Holzwärter Bester.

Holzwärter Puchert.

Holzw. Carl Christ. Kabel. Lohnziegler Witte.

Frensch. Christian Bernhard Zander. 5  $\mathcal{B}$ . 1  $\mathcal{E}$ .

David Ludwig Müller.

f. Drögens.

Roggentin O	Frenschulz Christian Frie-
Schabernack	drich Manzel, 3 B.
Schillersdorf O	f. Neucanow.
— — Z.	Frenschulz Christian Hein-
Schillersdorfer L.	rich Thedran. 3 B. 3 C.
Schönhorn L.	Lohnziegler Friedr. Relig.
Staarsow Δ	Joachim Rechlin.
Staarsower R. }	Vaster.
— — Z. }	Frenschulz Hans Polkow.
Strasen O Δ [F. L.	3 B. 3 Halb. 5 C.
— U 2 Sm.	Lohnziegler Friedr. Relig.
Biezen O	Frenschulz Joh. David
Bustrow O Δ [	Runge. 8 B.
Zartwis	Carl Friedrich Werners
Zirtow O	Erben.
Zwenzower Tannen L.	Johann Carl Wilhelm
	Albrecht. 1 C.
	9 Halbbauern.
	Carl Heise.
	Johann Friedrich Toll.
	Frenschulz Hans Fet-
	ting.
	Holzwärter Kumm.

3) Amt Stargard.

Ballin ○ △ [ ♂

— Z. und R.

— Ω △

Ballwitz ○ △ [

Bargensdorff ○ △ [

Badresch ○ △ ♂ [

— Ω  
Brandmühle ♀ 2

Broda △

Brodaer W. ♀

Klein Daberkow

Friedrichshof

Gliente ○ △ [

Glienter Ober ♀

Glienter Unter ♀

Golm ○ △ [ F.

— ♀  
Heidemühle ♀ 2 Sm. 1.

Holtdorf

Alt-Käbelich ○ △ [ F.

— — Ω

Neu-Käbelich

Rakenhagen ♂

Krickow

— Pulver- und Delmühle

Oberamtmann Joh. Ludw.

Christ. Hollin.

Holzw. Wagenführer.

Lohnziegler und Lohns

Kaldbrenner Wilhelm.

Eigenthüm. Sim. Wiese.

9 B.

6 B. 1 Bauerhof der Ma-

rienkirche zu Neubran-

denburg gehörig.

Joh. Friedr. Ludw. Ddes-

brecht. Holzw. Pennig.

Jacob Wessel.

Jr. Christian Schmidt.

August Veters.

Pachtmüller Friedrichs.

Bereuter Andreas Chri-

stoph Friedr. Evert.

f. Golm.

8 B. 1 Pfarr-Erbpächter.

R. R. Pleß.

Christoph Konow.

Amtmann Georg Christ.

Reinkes Erben.

Christoph Jul. Behrbaum.

Ehrenreich Altschwagers

Erben.

Frenschulz vac. 4 B.

Amtmann Jacob Friedr.

Detlof Mühlport.

Christ. Michel Wiese.

Ober-Amtmann Carl Lud-

wig Schröder.

f. Neeska. Holzw. Wedow.

Ludwig Drewes.

Zapel.

Ruh-



Rubblant ○ △ [

— Ω  
Ruffow

Lindow ○ △ [

Loitz ○ △ F.

Meyershof ♂

Neekta ○ △ u. [

Groß Remerow ○ △ [ F.

— Delmühle

Klein Remerow

— — ♀

Klein Remerow Z.

Neubrandenburger Baum

Neuentrug △

Neuendorf ♂ [

Nasenow ○ △ [

— — Ω

Petersdorf ○ △ [

— — Ω

Pragsdorf ○ △ [ ♂

— — Ω 3. Holl.

— — Z.

Quastenbergl ○ [

Neu = Rheese

Rosenhagen

Frenschulz Joh. Christian

Schwieghusen. 12 B.

1 Pfarrbauer.

Christian Friedr. Völker.

Friedr. Theod. Kirchstein.

Heinr. Carl Bernh. Bahlke.

Adolph Stuckard.

f. Neu = Rheese. Holz-

wärter Schulz.

Ober = Amtmann Carl Lud-

wig Schröder.

10 B.

Zahl.

Ludwig Rehfeldt.

Pachtmüller Steinkopf.

Lohnziegler Johann Aus-

gust Krüger.

f. Broda.

M. C. Schramms Erben.

4 B. Holzwärter Utech.

Freischulz Casp. Christoph

Köhl. 10 B. 1 Pfarr-

bauer. 1 Wedeme = Hof.

Johann Albrecht Wiese.

Freischulz Adolph Mart.

Hoffmeister. 10 B. 1

Pfarrbauer.

Johann Carl Wiese.

Ludwig Knorre.

Holzwärter Miezner.

Erbmüller und Krüger

Johann Carl Görff.

Lohnziegler Krüger.

Amtmann Joachim Will-

brand.

Friedrich Hinrichs.

f. Ballin. Pächter Chri-

stoph Jürgens.

Rowa

Kowa 7 ○ △ [ ]  
 Mühlow ○ △ [ ]

Sabel ○ ♂

Schönbeck ○ △ [ ]

— — ♂ 1.

Sponholz ○ △ [ F. ♂

— — ♂

Stargarder Bauhof

— — Hufenfeld

— — ♂ 2.

Tannentrug △ ♂

Teschendorf ○ △ [ ]

Teschendorfer ♂ 2 Sm.

Tierrade: Mühle ♂ 2.

Warlin ○ △ u. [ ]

— — ♂

Weitin ○ △ u. [ ]

Wulkenzin ○ △ [ F.

Zirzow ○

— — ♂. ♂ 2.

Friedrich Schulz.

Frenschulz Carl Wilhelm  
 Jahn. 9 B. 1 Pfarrb.

Ein herrschaftliches unter  
 Ober = Administration  
 des Consistorii stehendes  
 Gut, dessen Einkünfte das  
 Consistorium zu bestimmten  
 Zwecken, besonders zur  
 Besoldung der Stargardischen  
 Kirchen- u. Schulbedienten  
 verwendet. — Pächter;  
 Joh. Christian Saur.  
 Holzwärter: Engelke.

Friedrich Ddebrecht.

Frenschulz Joh. Fr. Rust.  
 Daniel Koloff.

Friedr. August Voccius.  
 Holzwärter, Förster  
 Wasmund.

Christian Dan. Wöndchow.  
 2 B.

Eigenthüm. Heintr. Hardt  
 in Stargard.

N. N. Tack.

Cordtsche Erben. Holz-  
 wärter Bernitt.

Andr. Christoph Jürgens.  
 Lehmannsche Erben.

Johann Georg Mohnke.  
 Friedrich Blanck.

Carl Heinrich Peters.

8 B. 1 Pfarrbauer.

8 B. 1 Pfarrbauer.

Amtmann Johann Siegfried  
 Springefeldt.

Matth. Eman. Hoffschild.

4) Amt

## 4) Amt Strelitz.

Below	4 Halbb.
Belower L.	Soph. Doroth. Friederica
Blankensee O Δ	Stabe, verehl. Maaß.
Blumenhagen.	8 B.
Brückentin	Joh. Jochen Steegmann.
Bucken Theerofen	f. Comthurey.
Alt = Buchholz Δ [	f. Gnewitzer Theerofen.
Buchholz O	f. Neu = Buchholz.
Christiansburg Δ	Amtsrath Joh. Fr. Richter.
Comthurey	Ludwig Nieck.
Dabelow Δ F. ♂	Amtm. Johann Joachim
Dabelower U 2 Sm.	Wöller.
Domjuch Mühle U 3. ♂	5 B. Holzwärter Brandt.
Sm.	Johann Joach. Kehrberg.
Drevin ♂ Δ	Mühlenmeister Joh. Carl
Düsterfurth oder Quar- }	Friedr. Lehmann.
fen = Krug Δ }	Eigenthümer des Krug-
Düsterfurter L.	gehöfts, Christoph Ni-
Fürstenberger Amts. Seen	colai. Holzwärt. Jacobi.
Fürstensee C Δ [	Krüger Heintr. Christoph
Gnewitzer Krug ♂	Erdmann Hoff.
Gnewitzer L.	Pachtfischer Christ. Lud-
oder Bucken Theerofen	wig Kaumann.
Godendorf Δ ♂	6 B.
Godendorfer oder Stre-	Krüger Veier. Holzwärt.
itzer Pap. U	Bährens.
	Friedrich Schulz.
	Joh. Christ. Volkmann.
	Holzwärter Gaede.
	Joh. Theod. Cowalschky's
	Erben. Papiermüller
	Wilhelm Fournier.
	Godens-



Godendorfer S. U  
 Godendorfer L.  
 Goldenbaum O Δ  
 — — U Schn. U  
 — — O Lohz  
 Grammertin

Herzwolbe  
 — ♂  
 — S. U

Juden Mühle  
 Kalkhorst ♂  
 Menow  
 Neubrück  
 Neuhof  
 Neuhof, Meiererey  
 Nonnen-Mühle  
 Prelant ♂  
 — L.  
 Pripert O Δ [   
 — R.  
 Pripertsche L.  
 Groß Quassow O Δ  
 Madelandsche Z.

Kadensee  
 Rodenkrug

Rollenhagen O  
 Serrahnsche Berge, ehe-  
 dem Begelsang ♂

— — S. U  
 Steinförde ♂  
 — — U  
 auch Steinhavellsche Müh-  
 le genannt.

Gerbers Erben.  
 Dan. Gottfr. Hoff Erben.  
 Heinrich Zander.  
 Carl Heint. Eh. Holldorf.  
 Mich. Levin Cohns Erben.  
 Amtmann Johann Joas-  
 chim Woller.

f. Wutschendorf.  
 Holzwart Joh. Stephan.  
 Foeldschersche Erben.  
 Pächter: Grüzmacher  
 Stegemann.

f. Serrahnsche Berge.  
 Holzwärter Seegert.  
 Johann Gronwald.

f. Comthurey.

f. Wankka.

f. Buchholz.

f. Usadel.

Holzwärter Sonnenberg.

Joh. Christian Herzberg.

Joh. Daniel Toll.

f. Zarling.

Johann Wilh. Dieterich.

9 Halbb.

Lohnziegler Ernst David  
 Hahn.

f. Pripert.

Erbkrügerin Marie Dor.

Sass, geb. Bellien.

Friedr. Krog zu Köblin.

Holzwärter Rassow.

Mich. Lev. Cohens Erben.

Förster Lisch.

Daniel Becker.

{ Altstrelitz. Amtsfreiheit — Bauhof — 8 8 2 holl.	21 Häuser in und vor der Stadt.
	33 Eigenthümer. Mühlenmeister Joh. Carl Friedr. Lehmann.
Neustrelitzer Mühlen 8 1. 8 3 holl. 8 1. 8 1. 8 2 holl.	Carl Will. Carl Albert Jonas.
Groß Trebbow $\Delta$	Erbkrüger Christian Reiserer.
Klein Trebbow	6 Colonisten.
Zurow $\circ \Delta$ [	Freischulze Christian Panckow. 4 drei viertel Bauern.
— E. D.	Andreas Mizner.
Usadel $\Delta$	Adolph Wendlandt.
— 8 1.	Johann Friedrich Zahl.
(auch Nonnenmühle)	
Userin $\circ \Delta$ [	7 Bauern, 2 Halb.
— ♂	Holzwärter Wildberg.
Useriner 8 3 L. S.	Catharine Elisab. Ernestine Zielstorf, geborne Schmidt.
Bogelsang	f. Serrahnsche Berge.
Boszwinkel	7 Colonisten.
Wanzka $\circ \Delta$ [	Christian Friedr. Glade.
— K.	Kalkbrenner Wittw. Werber.
— 8 2 Sm.	Bartels.
— Pap. 8	Carl Lemelson.
Wesenberger Bauhof 7	Gottfried Zanders Erben.
— — 8 2 8	Joh. Friedrich Gemberg.
— — W. 8	Die Tuchmacher.
Wilhelminenhof	f. Blumenhagen.
— ♂	Holzwärter Glasow.
	Wofuhl

Wokuhl ○ Δ [  
 Wokuhler E.  
 Wutschendorf

— — E. ♂

Zachow ○ Δ

Zarling R.

Zechow ♀

Zierke ○

— R. am Zierker See

Zinow

5 B.  
 Gottfried Sievert.  
 Wittwe Meyer, geborne  
 Frentag.

dieselbe.

5 B.

Daniel Dieterich.

Förster Janson.

13 Häuschenleute.

Johann Friedrich Witt-

holz.

Johann David Beyer.

5)

Fürstenberger Bauhof ♂

— C. U 3.

— U 2.

W. U

Fürstenberger Amts. Seen

Johann Jacob Gley.

Erdmann Thiele.

Joh. Julius Holldorf.

die Tuchmacher.

Fischer Johann Fr. Kau-

mann zu Canow.



## Herrschaftliche Monopolien.

Stadt- und Amts-Musikanten	—	Hofmusicus Krackow zu Neustrelitz. Martin Joachim Knuth, zu Neubrandenburg. Johann Georg Erdmann Biese, zu Friedland. Johann Heinrich Wegener, zu Fürstenberg. Christoph Ludwig Neukirch, zu Mirow.
Schornsteinfeger	—	Hoffschornsteinfeger Joh. Liborius, zu Neustrelitz. Dav. Oberländer zu Neubrandenburg. Wilh. Frick, zu Friedland. Greve in Feldberg. Georg Friedrich Wollkamm, zu Altstrelitz. Carl Friedrich Salinger, zu Fürstenberg. Gottfried Krause, zu Mirow und Wesenberg.
Biehschneider:	—	Christian Friedrich Michaelsen, zu Friedland.
Frohnerien	—	Johann Michael Brand, zu Neubrandenburg. Johann Christoph Hahn, zu Woldegk. Heinrich Christian Ludw. Pessler zu Strelitz, welchem auch die Frohnerien zu Fürstenberg u. Wesenberg gehören.
Concessionirte Cammerjäger:	—	Samuel Hirsch Herzfeld zu Neubrandenburg. Carl Friedrich Hoffmann zu Woldegk.      Zwey=

## Zweyter Abschnitt.

Verzeichniß der Ritterschaftlichen und  
Privatgüter.

## Nachweisung.

Die Namen der Allodialgüter sind mit größerer Schrift gedruckt, so wie die Namen der zum eingebornen Adel gerechneten Gutsbesitzer. Die zum Ritterschaftlichen Cataster gehörigen Domanialgüter sind hier wiederholt. Die Zahl neben dem Namen des Gutsbesizers zeigt den contribuablen, in der angegebenen Hufenzahl des Guts mitbegriffenen Pfarrantheil an. Das dem Gutsnamen vorgesezte Sternchen zeigt ein über das Gut landesherrlich bestätigtes Hypothekenbuch an, und die vorgesezte Zahl bezeichnet die Hakenzahl.

Die Zahlen 1, 2, 3, die den Namen der Güter vorgesezt sind, bedeuten die Ritterschaftlichen Aemter Fürstenberg, Stargard oder Strelitz, zu denen die Güter gerechnet werden.

Sämmtliche drei Ritterschaftlichen Aemter enthalten (nach dem Jargowschen Güter-Verzeichniß)

a) contribuable ritterschaftl. Hufen  $448\frac{1}{2}$  H.  $10\frac{2}{3}\frac{0}{2}$  Schfl.

b) contribuable Pfarrhufen —  $23\frac{1}{3}$  H. — —

Zusammen  $471\frac{2}{4}$  H.  $60\frac{2}{3}\frac{0}{2}$  Schfl.

Die römische Zahl bedeutet die Zahl der Hufen, die abgetheilte deutsche Zahl aber Scheffel und zatheile Scheffel.

- 2) Annenhof f. Galenbeck.
- 2) (4) Ballin, 1 B. O  $\infty$  }  
 $\Delta$  u. [ Z. VII. 241 }  
 28. 508000  $\square$  R. nebst } f. Domainen des Amtes  
 der alten Meierei und } Stargard.  
 der neuen Meierei }  
 Rosenhagen. }
- 1) (2) Barsdorf, VI. 68. Legationsrath Joh. Ernst  
 30. 876000  $\square$  R. O  $\infty$  } Leifching.  
 L.  $\int$  nebst der Meierei  
 Zahren. }
- 2) Bassow, II. 201. 12. Amtmann Heinrich Frie-  
 205600  $\square$  R. 7 B.  $\int$  O } drich Christ. Michael.  
 f. Domainen des Amtes  
 Bergfeld, IV. 42. 6. } Feldberg.  
 433000  $\square$  R.  $\Delta$  [ F. }  
 2) (5) \* Beseritz, IX. 227. 4. Justizrath Johann Chris-  
 661000  $\square$  R. O  $\infty$  } stoph Rodbertus.  
 $\Delta$  u. [  $\int$  }
- 2) Birksfeld I. 192. 21. f. Roggenhagen.
- 3) Blankenhof f. Sevezin.
- 3) Blumenhagen, 286. 14. f. Domainen des Amtes  
 415000  $\square$  R. } Strelitz.
- 2) Blumenholz, II. 270. O f. Weissdin, Cabinetsamt.
- 1) Blumenow, V. 97. 18.  
 910000  $\square$  R. O  $\infty$   $\Delta$   
 [ L. Nota: Es gehen  
 aber ab wegen der ver-  
 kauften Meierei Qualz  
 3000 = 144114  $\square$  R.  
 und von der Hufenzahl  
 690  $\frac{1}{2}$  Scheffel.
- 1) Boltzenhof, 690. 15 ganze  
 Schfl. 144, 114  $\square$  R.
- 2) Bresewitz, IV. 165 Schfl.  
 8  $\frac{1}{2}$  R. 331467  $\square$  R. G.  $\infty$
- 2) (5  $\frac{1}{2}$ ) Brohm, auch Coz-  
 sabroma, XI. 92. 23. Des verstorbenen Camer-  
 herrn Otto Heinr. Chris-  
 stoph



- 1,095700 □ R. 8 B. 8  
 △ und [ ○
- 2) Brunn, VI. 258. 6.  
 561000 □ R. 4 B. ○ Z.
- 2) Buchhof, Z.
- 3) (13) \* Cammin, III. 92.  
 24. 359000 □ R. 3 C.  
 [ ○
- 3) Canitz, V. 250. 14.  
 427000 □ R. ○ [ ∞
- 2) (½) Canzow, II. 235. 26.  
 172000 □ R. ○ △ [
- 3) Carlshof, 224. 30.
- 2) Carlshof, ehemem Stub-  
 benfrug, 115. 14.
- 2) Carlslust, I. 42. 21. [
- 2) Carpin, I. 189. 8.  
 174000 □ R.
- 2) (8) Cölpin, X. 97. 26.  
 634512 □ R. 6 B. ○ ∞  
 ♂ △ u. [ Z.
- 2) Cosabroma
- 2) Cronsberg, I. 173. 20.
- 3) (4) \* Dahlen, VI.
- stoph Friedr. von Rie-  
 ben minderjährige drei  
 Söhne.
- Carl Ernst Friedr. Heinr.  
 Hellmuth von Verzen  
 auf Wittenborn.
- f. Trollenhagen.
- Der vormal. K. Würtemb.  
 Staats- und Cultus-  
 Minister Ludwig Hell-  
 muth Heinrich v. Jas-  
 mund, des K. Würtemb.  
 Civil-Verdienstordens  
 Großkr. Pächter. Amt-  
 mann Joh. Carl Döhn.
- f. Domainen des Amtes  
 Feldberg.
- Präsident Ad. Friedr. von  
 Scheve zu Berlin, Rit-  
 ter des Civil- eisernen  
 Kreuzes zweiter Classe,  
 und Ge. Excellenz der  
 Geheimerath und Cam-  
 mer-Präsident von  
 Scheve zu Neustrelitz.
- f. Cabinetsamt.
- f. Godenschwege.
- f. Mildenitz.
- f. Ködlin. Domainen des  
 Amtes Feldberg.
- Friedrich von Dewitz. (2).
- f. Brohm.
- f. Leppin.
- Baron Ferdin. v. Langer-  
 mann-Erlenkamp. (1).

12. 14. 385000 □ R.  
4 C. ○
- 1) (2) Dannenwalde, II.  
172. 4. 881513 □ R.  
2 C. ○ Ω Δ [ 8
- 2) (4½) Dewitz, VI. 284. }  
12. 4 B. 1 C. ○ Ω u. }  
Δ [ Z. }
- Meiererey, I. 104. 8. }  
654149 □ R. Noch }  
eine Meiererey, die }  
neue genannt. }
- 3) Dischley (ist in den Hu-  
fenstand von Beseitz  
begriffen).
- 3) Dolgen, IV. 41. 26.  
325000 □ R. ○ Δ [
- 3) Ehrenhof, I. 113.
- 2) (2) Eichhorst, V. 270.  
21. 485000 □ R. ○ [
- 3) Eschberg
- 2) Friedberg, 78. 6.
- 2) Friedrichsfelde
- 3) Friedrichshof, 216. 28.
- 2) Friedrichshof, I. 180. 1.
- 2) Friedrichshof, 194. 2.
- 2) (4¾) \* Gahlenbeck, VI.  
69. 22. 823078 □ R. ○  
Δ [
- 2) (4½) Ganzkow, VII.  
73. 18. 458000 □ R. ○  
Ω [
- 2) \* Gehren, V. 66. 16.  
461000 □ R. 5 B. ○ Δ
- Vice-Landmarschall, Mas-  
jor u. Joh. N. Ferdinand  
Heinrich von Waldow.  
Pächter Amtm. Chris-  
tian Matth. Schmidt.  
Des verstorb. Landraths  
v. Genzkow minderjäh-  
rigen Söhne: Adolph  
Gustav und Friedrich  
Ludw. Eduard, Gebrü-  
dere von Genzkow.  
Pächter: Johann Andr.  
Christian Funck.  
Christina, geb Hellwig,  
verehl. Rauck.
- f. Domainen des Amtes  
Feldberg.
- f. Prillwitz. Cabinetsamt.  
Carl Henning v. Bredow.  
(½)
- f. Trollenhagen.
- f. Brohm.
- f. Domainen des Amtes  
Feldberg.
- f. Weisdin. Cabinetsamt.
- f. Brohm.
- f. Göhren.
- Geheimerath August Wil-  
helm Ludwig v. Kieben.
- Cammerherr von Voss (1)
- f. Gahlenbeck. (½).

- 2) (5 $\frac{3}{4}$ ) Gentskow, VII. 112.  
12. 401000 □ R. 2 B O [
- 3) Gevezin, V. 36. 4.  
474000 □ R. O [
- 3) Glambeck, 135. 2.
- 2) (2) Glocksin, III. 86. 4.  
212000 □ R. O [
- 2) Godenschwege, III. 73.  
14. 270000 □ R.
- 2) (2 $\frac{1}{2}$ ) \* Göhren V. 33. 1.  
512000 □ R. O O [ Z.
- 1) Gramzow, I. 271. 24. ♂
- 2) (2) Groß Daberkow,  
IV. 284. 31. 474971  
□ R. O Δ [
- 2) (3 $\frac{3}{4}$ ) Groß Milzow, V.  
222. 15. 336012 □ R. Z.
- 2) Groß Schönfeld, IV. 71.  
24. 339000 □ R. Δ u. [
- 2) Hasenkrug, auch Neuen-  
krug Δ
- 2) Heinrichswalde, I. 207.  
26.
- 2) Hellfeld
- 2) (4 $\frac{1}{4}$ ) Helpt, V. 173. 29.  
581000 □ R. O O Δ [
- 2) Helpter gelegte G.
- 2) Hoffelde, 295. 29.  
93000 □ R.
- 3) (2 $\frac{1}{2}$ ) Hohenzieritz, VII.  
122. 28. 612000 □ R.  
O Δ F [ F.

Carl Bernhard Ulrich  
von Behr. (2).

Ernst Joachim Heinrich  
Müller.

f. Weisdin. Cabinetsamt.  
Philipp Seip.

Johann. Ritter Friedrich  
Ludwig August Carl  
v. Jasmund. Pächter  
Amtmann Willbrand.

Adolph Friedrich Ernst  
Jacob Mercker.

f. Blumenow.

Otto Alexander, Grafen v.  
Schwerin Lehnserven.  
Pächter: Gotthard  
Frank.

Des verstorb. Adolph von  
Dewitz minderjähriger  
Sohn: Ulrich Otto von  
Dewitz.

f. Domainen des Amtes  
Feldberg.

f. Groß Milzow, Krüger  
Vielenstädt.

f. Brohm.

f. Trollenhagen.

f. Groß Milzow.

f. Groß Milzow.

f. Gr. Schönfeld. Domai-  
nen des Amtes Feldberg.

f. Cabinetsamt.



- 2) Holzendorf, III. 219. 23. 220740 □R. 4 B. ○ ☿ △ [
- 2) (12½) Jagke, V. 194. 30. Meyerey, I. 43. 18. 523862 □R. 4 B. 1. Priesterb. ○ △ u. [ ☿
- 2) (4½) Jhlenfeld, V. 271. 19. 411740 □R. ○ ☿ [
- 2) Johannisberg Z.
- 1) Kalisch, III. 7. 20. 1 C.
- 2) Klein Milzow oder Büßen Milzow (nicht vermessen.)
- 2) Klockow, VII. 80. 6. 514542 □R. 2 B. ○ ♂ [ ☿
- 2) Kloster
- 3) Koldenhof, I. 28. 25. 139000 □R. △ £.
- 2) (9½) Kotelow, VI. 54. 20. 645165 □R. 5 B. 1 C. ○ ☿ [
- 2) (3) Kreckow, V. 60. 8. 299000 □R. 4 B. ○ ☿ △ u. [
- 1) Kreuzfrug △ Kronsberg, Meyerey I. 173. 20.
- Brumbeck, nach der Vermessung v. 1728 haltend 792965 □R. Rheinl., excl. eines streitigen Reservier Holzes von 47119 □R. Rheinl. [ △ ☿
- f. Groß Milzow.
- Geheimer Justizrath Felix Ludwig Zabel von Gentskow.  
Erbjüngfer: Juliana von Gentskow, verwittwete v. Linstow.  
Amtmann Heintr. Friedr. Christian Michael.  
f. Wittenborn.  
f. Dannenwalde. Pächterin: Wittwe Schröder.  
f. Groß Milzow.
- Se. Excellenz, der Staatsminister v. Dergzen. (1).  
Pächter: Fr. Schmidt.  
f. Salow.  
f. Domainen des Amtes Feldberg.  
Landrath v. Dergzen.
- f. Groß Daberkow.
- f. Dannenwalde.  
f. Leppin.
- Geheimerath's-Präsident Ulrich Otto v. Dewitz Erben.

2) (4½) Peppin, VIII. 21.  
8. 557000 □R. ○ Ω  
und Δ [ Z. R.

2) (1½) \* Lichtenberg, V.  
108. 30. Meyeren, II.  
11. 2. 572000 □R. ○  
Ω [ Z. R.

Liebeck, Meyeren

2) (3¼) Liepen, III. 291.  
24. 253704 □R. ○

2) Luisenhof, I. 166. 1.

2) (6) Lübbersdorf. VII.  
208. 14. 592000 □R.  
3 B. ○ U [

2) Maßdorf, II. 282. 16.  
194000 □R. Δ [

2) Mildenitz IX. 283. 7.  
904541 □R. 8 B. u. C.  
○ Δ

2) (2½) Möllenbeck, IV.  
184. 3. 322000 □R. ○ [

2) u. 3) (6½) Reddemin,  
VI. 190. 22 557000 □R.  
2 C. ○ Ω [ ⅔ tel lehnbar,  
⅓ tel Allodium.

2) Neue Krug f. Hasenkrug

2) (6½) Neuenkirchen, VIII.  
244. 17. 643000 □R.  
○ Ω [ Z.

2) Neuhof, I. 31. 5.

2) (2) Neverin, V. 115.  
2. 413000 □R. ○  
Ω [ Z.

2) Nonnenmühle

2) Derzenhof, 234. 4.

Christian Carl Friedrich  
von Derzen Lehns=Er-  
ben. (1).

R. Preuß. Landes= und  
Ritterschafts=Director  
Hans Anton Jochen  
von Arnim.

f. Brohm.

Johann David Otto Berz-  
lin. (½)

f. Neuenkirchen.

Vice=Landmarschall von  
Derzen.

Amtshauptmann Heinz-  
rich Friedr. Bernhard  
Siemssen. Pächter Jo-  
hann Carl Schubbert.

f. Groß Daberkow (½).

Johann Emanuel Hoth.

Cammerherr Gustav von  
Derzen. (½).

f. Groß Milzow.

Ernst von Berg.

f. Brunn.

Ritters Ulrich Philipp  
von Behr=Regendanc  
Lehns=Erben.

f. Usadel.

f. Helpt.

- 3) Oldendorf, V. 70. 29. 292000 □ R. f. Domainen des Amtes Feldberg.
- 2) (8 $\frac{3}{4}$ ) Pleetz VI. 55. 11 $\frac{1}{2}$ . □ R. ♂ Erbland-Marschall Graf Friedr. von Hahn.
- 2) (1 $\frac{1}{2}$ ) Podewall, II. 267. 24. 215000 □ R. Z. ♂ George Jacob Hoth.
- 1) Polzermühle ♂ f. Dannenwalde.
- 1) Pözerne ♂ ♂ f. Dannenwalde. Pächter Volkmann.
- 3) (3) Prillwitz, II. 190. 25. 460000 □ R. ♂ [♂ Z. Großherzogl. Geh. Commission, f. Cabinetsamt.
- 2) (4) Quadenschönfeld, Meyeren. VI. 67. 26. 480000 □ R. ○ [Z. ♂ Rittmeister Adolph Friedrich Sigismund von Warburg.
- 1) Qualzow Meieren f. Barstorf.
- 2) (8 $\frac{1}{2}$ ) Ramelow, IV. 71. 10 M. 409,258 □ R. ♂ ♂ Kaufmann und Consul Heinrich Haase.
- 2) (3 $\frac{1}{4}$ ) Rattey. Meyeren, VII. 101. 30. 520016 □ R. 5 B. ○ ♂ ♂ Des verstorbenen Major Hans Christoph von Bergen minderjährige drei Söhne. [Z. R.
- 2) (3) Rehberg, III. 21. 322389 □ R. ○ △ △ [ f. Domainen des Amtes Feldberg.
- 2) Riepfe, I. 128. 9. f. Cammin.
- 1) Ringsleben, I. 196. 7. f. Tornow. Z. R.
- 2) Rödlin, IV. 42. 26. 868000 □ R. ♂ △ ♂ f. Domainen des Amtes Feldberg. Z. R.
- 2) Rödliner ♂ f. Rödlin
- 2) Roga, VII. 4. 24. 423539 □ R. 11 B. ♂ ♂ △ ♂ u. [ f. Pleetz (2).



- 2) (10 $\frac{1}{4}$ ) Roggenhagen, VIII. 3. 28. 770408  
 □R. ○ Ω [
- 2) Rohrkrug △ Ω
- 3) Rossow, III. 138. 20.  
 223000 □R. ○ ♂
- 2) Rothehaus
- 2) Rutheim, I. 13. 29.
- 2) (4 $\frac{1}{3}$ ) Sadelfow, VI. 115. 30. 336700 □R.  
 ○ Ω △ u. [
- 2) Salow, X. 208. 2 $\frac{1}{2}$ M. Vice-Landmarschall von  
 □R. ○ ♂ [ Z. Dergen. (2).
- 2) (4 $\frac{3}{4}$ ) Sandhagen III. 78. 20. 260000 □R.  
 12 B. und C. ○  
 Ω [ Kirchensconomie zu Fried-  
 Ehemaliger Klockow- land (1).  
 scher Antheil 205. 17. Christian Friedr. Rohr-  
 61256 □R. beck.
- 5) Sandmühle S. ♀
- 2) (6) Schönhausen, V. 291. 22. 483000 □R.  
 ○ Ω △ Z. [ f. Cabinetsamt.  
 Eugen Christoph Alexan-  
 der von Lieben.
- 2) Schwanbeck, VIII. 227. Stadt Friedland. (2).
- 12 $\frac{1}{2}$ M. 534663 □R.  
 14 B. ○ ♀ △ u. [
- 2) (7) Schwichtenberg, III. 229. 6. 287600 Stadtcämmeren zu Fried-  
 □R. 8 B. 5 C. ○ land.  
 Ω △ [
- 2) Sophienhorst, I. 1. 5. f. Helvt.
- 2) Staven, steuert statt Joh. Gottfried Schulze  
 Sponholz von V. 127. Erben. Pächter Wirth-  
 22. und ist noch nicht schaft's-Rath Friedrich  
 vermessen. ○ [ Maaf.

- 2) (1) Stolpe, III. 17. 12. f. Quadenschönfeld.  
225000 □ R.
- 2) Stubbenkrug, ist Carls- f. Godenschwege.  
hof
- 1) Tornow, VI. 58. 13. Friedrich Georg v. Buch.  
1,200000 □ R. 2 C. ○  
♂ Δ [ ♂
- 3) Tornow, Meyeren, f. Reddemin.  
259. 8.
- 2) Tornowshof, Meyeren, f. Wittenhagen.  
I. 64. 27.
- 2) (4) Trollenhagen, VIII. Herzogl. Sachsen-Coburg-  
26. 23. 531000 □ R. ○ gischer Geheimer Con-  
♂ [ ferenzrath Adolph Frie-  
drich Albert Georg von  
Köpert. (1)
- 2) Ulrichshof, I. 49. 8. f. Groß Milzow.  
65296 □ R.
- 3) Usadel, III. 60. 244000 } f. Domainen des Amtes  
□ R. Δ Strelitz.
- 3) ——— ♂ auch Nonnen- }  
mühle
- 2) Voigtsdorf V. 281. 20. Thomas Georg Wittmütz.  
332000 □ R. 5 B. Δ u. [ (4).
- 1) Vorheide, I. 72. 22. f. Rehberg. Domainen  
des Amtes Feldberg.
- 2) u. 3) (5) Wackendorf, f. Domainen des Amtes  
I. 200. 11. 271000 Feldberg.  
□ R. ○ [
- 3) (4½) Weisdin, III. 132. 1. Cabinetsamt.  
28. 891000 □ R. ○  
Δ [
- 3) Wendfeld, I. 255. 13. f. Prillwitz, Cabinetsamt.  
3) Wilz

- 3) Wilhelminenhof f. Blumenhagen. Domai-  
nen des Amts Strelitz.
- 2) Wittenborn 396489 Carl Ernst Friedr. Hein-  
□ R. R. Z. O davon rich. Helmuth v. Derzen.  
I. 223. 13. Pächter Lemcke.
- Galenbeck'scher An- f. Galenbeck. Pächter  
theil I. 210. 14. Lemcke.
- 2) (1) Wittenhagen, II. Landrath und Domherr  
238. 30. 318000 □ R. von Rhade Erben.  
O Ω [ Pächter: Friedr. Ste-  
phan Beatus Carl Lud-  
wig von Hollstein.
- 2) (1) Brechen (Alt) IV. Carl Blanck.  
150. 312481 □ R. O U
- 2) Wüsten Milzow f. Klein Milzow.
- Zahren f. Warstorf.  
Pächter Bathe.
- 3) Zippelow, II. 7. 26. f. Prillwitz. Cabinetsamt.  
156946 □ R. U R.



## V e r z e i c h n i s s

der Städte und Flecken im Herzogthum Mecklen-  
burg-Strelitz und der vom Advent 1817 bis dahin  
1818 Gebornen, Gestorbenen, Copulirten  
und Confirmirten.

Residenzstadt Neustrelitz hat 12 öffentliche Gebäude und 291 catastrirte Häuser, außer dem Schloß und den in der Gegend des Schlosses auf der Burg, Schloßfreiheit und auf dem Bauhofe befindlichen herrschaftlichen Häusern, wie auch der Wohnung des Bildmeisters und Aufsehers im Thiergarten, desgleichen der daneben liegenden Wohnung des Hundewärters, und des Hundehofs. Die Menschenzahl war im ganzen Umfange der Stadt, nach der im Nov. 1819 vorgenommenen Zählung, mit Ausnahme von 71 Füsiliers und der aus 30 Personen bestehenden Schauspielergesellschaft, in der Stadt, auf der Burg, Schloßfreiheit und dem Bauhof zusammen,

männliche	.	.	.	2257.
weibliche	.	.	.	2493.

Summa 4750 Seelen.

☉☉♁♂♃♄♅♆♇. Der Cämmerei gehört der Hof Torwitz. Zur Stadt gehören die auf der ehemaligen Zierker und Torwitzer Feldmark liegenden Parcelen und die Hauswiesen bei Torwitz und bei der Wassermühle. Es wohnen in der Stadt 2 Apotheker, 3 Barbierer, 18 Bäcker, davon aber nur 12 backen, 2 Baumeister, 2 Bildhauer, 4 Böttcher, 54 Branntwein- und Bierschenker, 2 Buchbinder, 1 Buchhändler, 2 Büchschäfte, 3 Conditors, 1 Damastweber, 4 Drechsler, 1 Fischer, 1 Garboch Wittwe, 22 Garnweber, unter denen 2 Wittwen und 1 Freimeister, 3 Gastwirthe erster Classe, 6 Gastwirthe 2ter Classe, 17 Herbergirer, 3 Glaser, 3 Goldschmiede, 7 Grobschmiede, 1 Gürtler, 3 Hutmacher, unter denen 1 Wittwe, 13 christliche Kauf- und Handelsleute, 7 jüdische Handelsleute, von welchen 4 Wollhandel auch Wechselgeschäfte betreiben, 1 mit Krahmwaaren und Tuch, und 2 bloß mit Krahmwaaren handeln. 1 Klempner, 3 Knopfmacher, darunter 1 Wittwe, 4 Köche, 1 Korbmacher, 2 Kürschner, 2 Leinbleicher, 1 Portrait-, 3 Stubenmaler, 5 Maurer, darunter 1 Wittwe, 2 Müller, 1 Radler, 3 Nagelschmiede, 3 Pantoffelmacher, 4 Perückenmacher, darunter 1 Freimeister und 1 Wittwe, 5 Sattler, 11 Schlächter, unter denen 1 Wittwe und 2 Freimeister, 1 Schleifer, 11 Schlösser, darunter 3 Freimeister, 52 Schneider, worunter 5 Freimeister und 7 Wittwen, 1 Schönfärber, 1 Schornsteinfeger, 52 Schuster, worunter 9 Wittwen, 1 Freimeister, 1 Seiler, 2 Sporer, 1 Spritzenbaumeister, 6 Stell- und Rademacher, worunter 1 Freimeister und 2 Wittwen, 2 Stuhlmacher, 2 Tapezierer, 1 Thierarzt, 3 Tischler, unter denen 5 Wittwen und 3 Freimeister, 3 Töpfer, 4 Uhrmacher, wobei 1 Wittwe, 2 Weinhändler, 2 Wundärzte, 2 Zimmermeister und 1 Wittwe.

Die Vorderstadt Neubrandenburg hatte im Monat Junii 1817

1) Menschenzahl 5145, darunter 2426 männlichen und 2719 weiblichen Geschlechts.

2) Innerhalb der Stadt volle Häuser	263
— — — halbe	154
— — — viertel	192
— — — achtel	36
	—— 645

3) Außerhalb der Ringmauern der Stadt	
volle Häuser	— 2
halbe	— 2
bewohnbare Gartenhäuser	— 3

also in allem ohne die Großherzogl.

Haupt- u. Nebengebäude, imglei-

chen ohne die Kirchen- und Schul-

gebäude und ohne alle der Stadt

zugehörigen Gebäude — — 652 Häuser.

Vor den Thoren sind 95 Scheuren.

Es befinden sich in der Stadt 80 Ackerleute, 2 Apotheker, 37 Bäcker, 1 Blumenmacher, 15 Böttcher, 5 Brandweinbrenner, 9 Brauer, 3 Buchbinder, 1 Buchdrucker, 1 Büchsenmacher, 1 Conditor, 8 Drechsler, 2 Färber, 4 Fischer, 1 Gärtner, 2 größere Gastwirthe, 18 kleinere Gastwirthe, 3 Glaser, 1 Glashändler, 6 Goldschmiede, 2 Gürtler, 22 Häcker oder Fett Händler, 4 Freihafen, 3 Handschuhmacher, 7 Hufschmiede, 7 Hutmacher, 1 Instrumentenmacher, 1 Kammacher, 13 Kaufleute, 3 Kleinbinder, 7 Kleinschmiede, 2 Klemptner, 3 Knopfmacher, 2 Korbmacher, 2 Kürschner, 3 Kupferschmiede, 2 Lackirer, 5 Lohgärber, 3 Maler, 2 Mauermeister, 2 Radler, 2 Nagelschmiede, 7 Pantoffelmacher, 5 Perückenmacher, 1 Petschierstecher, 1 Pfeifenmacher, 1 Posamentirer, 8 Sattler, 1 Freimeister, 28 Schlächter, 2 Freimeister, 1 Schleifer, 57 Schneider, 4 Freimeister,



meister, 1 Schornsteinfeger, 80 Schuster, 4 Frei-  
meister, 2 Seifensieder, 4 Seiler, 1 Sporer,  
9 Stellmacher, 1 Strumpfwirker, 2 Stuhlmacher,  
27 Tischler, 1 Freimeister, 5 Töpfer, 10 Tuchma-  
cher, 1 Tuchscheerer, 2 Uhrmacher, 22 Weber,  
1 Freymeister, 3 Weinhändler, 3 Weißgärber,  
6 Wundärzte, 3 Zeugschmiede, 5 Zimmermeister,  
3 Zinngießer und 1 Feilenhauer.

In der Stadt sind zwei Tabacksfabriken, eine  
des Kaufmanns Rosenow, die andere des Fabri-  
kanten Kraatz, eine chemische Fabrik des Apothe-  
kers Wegener und 2 Cattanndruckereien des Schön-  
färbers Koch und Theodor Poplovsky.

Der Stadt gehören: a) das Liepzer Bruch  
nebst den dazu gehörigen Gebäuden, der Nonnen-  
hof genannt, welches einen Flächeninhalt von  
278432 □R. hat, und an den Pächter Stegemann  
verpachtet ist. b) Die hinterste Mühle U 3, nebst  
der Schneide-, Del-, Walk- und Lohmühle hat der  
Müller Werner in Pacht. c) die Del- und Loh-  
mühle vor dem Stargardschen Thore, welche an  
den Müller Joachim Christian Nehls verpachtet  
ist. d) die Papiermühle besitzt der Papierfabrikant  
Wilhelm Krüger in Erbpacht.

An Feuerlöschungs-Anstalten: 4 große und eine  
kleine Sprüze, 2 Tragsprüzen, 653 lederne Feuer-  
Eimer, 32 Feuerleitern, 22 Sturmfässer, 29 Feuer-  
haken.

Die Stadt hat 36 öffentliche und 388 Privat-  
brunnen.

Friedland hat 495 Häuser und darunter 196½ Erben.  
Vor den Thoren befinden sich 206 Scheuren. Der  
Cämmerei gehört das ritterschaftliche Gut Schwich-  
tenberg und die Mecklenburgische Kavel, an der  
Pommerschen Gränze, und der Stadt das ritter-  
schaftliche Gut Schwanbeck, der Kirchendconomie  
aber

aber das Dorf Sandhagen. Die Menschenzahl war im ganzen Umfange der Stadt nach der Anno 1817 vorgenommenen Zählung 3900. Es wohnen in der Stadt:

1 Apotheker, 61 Bäcker, 3 Böttcher, 2 Buchbinder, 6 Drechsler, 1 Färber, 1 Fischer, 1 Gärtner, 2 größere Gastwirthen, 2 Gelbgießer, 2 Glaser, 3 Goldschmiede, 6 Herbergirer, 5 Hutmacher, 11 Kaufleute, unter welchen 6 Materialisten, 1 Kesselflicker, 1 Kleinbinder, 1 Klemptner, 2 Knopfmacher, 2 Korbmacher, 6 Kürschner, 1 Kunstdrechsler, 2 Kupferschmiede, 2 Leinbleicher, 1 Lohgärber, 1 Maler, 3 Mauermeister, 5 Müller, 2 Radler, 3 Nagelschmiede, 1 Perückenmacher, 1 Pfeifenmacher, 3 Riemer, 4 Sattler, 16 Schlächter, 7 Schlösser, 9 Schmiede, 36 Schneider, 1 Schornsteinfeger, 71 Schuster, 1 Seifensieder, 2 Seiler, 5 Stell- und Rademacher, 2 Stuhlmacher, 12 Tischler, 6 Töpfer, 8 Tuchmacher, 1 Uhrmacher, 18 Weber, 1 Weinhändler, 7 Weißgärber, 1 Wundarzt, 1 Ziegler, 3 Zimmermeister, 1 Zinggießer.

Es befindet sich hier ein Hospital für verarmte Bürgerfamilien. Der erste Bürgermeister ist Inspector desselben, der Stadtsecretär aber Registrator, auch sind bei selbigem zwei Provisoren. An Feuerlöschungsanstalten sind vorhanden: 4 große metallne Sprüzen, 1 metallne Tragesprüze, 556 lederne Eimer, 30 Feuerleitern, 24 Feuerhaken, und eben so viele Rufen und Schleifen. Außer der auf dem Markte befindlichen Wasserkunst sind 24 öffentliche und 218 Privatbrunnen vorhanden. Die Stadt besitzt ferner 1 U Müller Schröder, 4 O Daniel und Martin Schumacher, Christoph Günther. Eine Walk-, Loh- und Delmühle, Nitow. Eine Kalk- und Ziegelbrennerei, Schädler.



Woldegk hat 298 Häuser in 116½ Erben. Im Jahre 1817 war die Menschenzahl 1891.

In der Stadt wohnen: 1 Apotheker, 2 Chirurgen, 22 Bäcker, 6 Böttcher, 1 Büchsenmacher, 4 Drechsler, 1 Fischer, 2 Glaser, 4 Grobschmiede, 2 Hutmacher, 10 Kaufleute, 6 Kleinschmiede, 1 Knopfmacher, 1 Kürschner, 3 Lohgärber, 1 Maler, 5 Maurermeister, 7 Müller, 2 Radler, 1 Nagelschmid, 1 Perückenmacher, 3 Sattler, 7 Schlächter, 19 Schneider, 1 Schornsteinfeger, 1 Schleifer, 1 Schönfärber, 49 Schuster, 2 Seiler, 1 Spiegelfabrikant, 3 Stell- und Rademacher, 6 Tischler, 4 Töpfer, 4 Tuchmacher, 12 Weber, 1 Weinhändler, 4 Weißgärber, 1 Ziegler, 2 Zimmermeister.

2 Lohmühlen. 7 Windmühlen: Fünf entrichten ihre Grundpacht an die Cämmerey, die beiden andern an die Kirchendconomie. 1) Carl Hagemeister. 2) Behrend Carl Schlee. 3) Christoph Budde. 4) Johann Budde. 5) Friedr. Hoffmann. 6) Joh. Budde Wittwe. 7) Joh. Köppen. Stadt-Lohnziegler ist Albrecht.

(Alt) Strelitz hat mit Einschluß der Amtsfreiheit und des Bauhofes 380 Häuser, mit Ausschluß derselben aber 317 Häuser, worunter 43 ganze, 158 halbe und 116 viertel Erben. ○ F F Nach der im Jahr 1817 vorgenommenen Zählung betrug die Seelenzahl auf dem Stadtgebiet 2613 christlicher, und auf Mich. 1819 — 486 jüdischer Religion. Der Cämmerei gehören die Vorwerke Marly und Leutwitz und sind beide an Jacob Rieck verpachtet.

In der Stadt wohnen: 1 Apotheker, 2 Barbier, 18 Bäcker, 6 Böttcher, worunter 1 Freimeister, 4 Bürstenbinder, 3 Drechsler, 2 Fischer, 2 Glaser, 1 Goldschmidt, 8 Grobschmiede, 1 Gürtler, 2 Handschuhmacher, 25 Höker, 1 Hutmacher, 1 christlicher Kaufmann, 3 Kleinschmiede, 1 Klempner, 1 Knopfmacher,



macher, 1 Kürschner, 1 Kupferschmid, 4 Lohgärber, 3 Mauermeister, 1 Müller, 1 Radler, 1 Nagelschmidt, 1 Pantoffelmacher, 1 Knopfmacher, 1 Perückenmacher, 4 Raschmacher, 1 Riemen-Freimeister, 2 Sattler, 10 Schlächter, 25 Schneider, worunter 1 Freimeister, 1 Schornsteinfeger, 46 Schuster, worunter 2 Freimeister, 3 Seifensieder, 3 Seiler, 4 Stell- und Rademacher, 2 Stuhlmacher, 9 Tischler, worunter ein Freimeister, 4 Töpfer, 14 Weber, 1 Weinhändler, 2 Zimmermeister, 1 Pfeifen- und Schwammdosen-Fabrikant.

In der Stadt ist eine Leder- und Tabacksmanufactur und eine Methbrauerey, erstere gehört den Michel Levin Cohnschen Erben, und letztere betreibt Joseph Simon.

Die Cämmerei hat eine Ziegelei: der Ziegler heißt Joh. Niclas. Die Mühlen in und vor der Stadt gehören dem Mühlenmeister Carl Lehmann.

Fürstenberg hatte vor dem letzten Brande am 26sten Mai 1807 242 Häuser, nemlich 77 ganze 119 halbe Häuser und 46 Buden. Im Jahr 1817 war die Menschenzahl 2132, worunter 182 jüdischer Religion befindlich. Auf Mich. 1819 bestand die Zahl der Juden zu Fürstenberg in

39	Männern,
43	Frauen und Wittwen,
63	Söhnen,
61	Töchtern.

---

Sa. 206 Personen.

Es wohnen in der Stadt:

23 Ackerleute, 1 Apotheker, 7 Bäcker, 2 Barbirer, 4 Böttcher, 2 Drechsler, 1 Färber, 1 Fischer, 3 größere Gastwirth, 1 Glaser, 1 Goldschmidt, 7 Häuser, 3 Hufschmiede, 2 Hutmacher, 10 Kaufleute, 4 Kleinschmiede, 1 Klemptner, 1 Knopfmacher, 1 Kürschner, 3 Mauermeister, 3 Müller, 1 Nagelschmidt,

Schmidt, 1 Pantoffelmacher, 2 Sattler, 1 Schiffsbauer, 7 Schlächter, 16 Schneider, 1 Schönfärber, 1 Schornsteinfeger, 34 Schuster, 2 Seifensieder, 4 Seiler, 3 Stellmacher, 1 Stuhlmacher, 8 Tischler, 2 Töpfer, 23 Tuchmacher, 1 Tuchscheerer, 1 Uhrmacher, 6 Weber, 1 Weißgärber, 4 Zimmermeister, 2 Handschuhmacher, 2 Lederthamer.

Seit dem letzten Brande sind bis zum December 1818, 63 neue Häuser wieder erbauet.

Bei der Stadt sind 2 Wassermühlen, 1 Schneidemühle, welche die Schuhmacher, und 1 Walkmühle, welche die Tuchmacher besitzen. In der Stadt wohnt der Holzwärter.

Stargard hat 149 Häuser. Im Mai 1817 war die Menschenzahl 1178.

In der Stadt sind: 1 Apotheker, 1 Barbier, 9 Bäcker, 2 Böttcher, 1 Chirurgus, 2 Drechsler, 16 Garnweber, 1 Glaser, 2 Grobschmiede, 5 Häfer, 1 Hutmacher, 2 Kupferhändler, 3 Maurer, 1 Müller, 1 Nagelschmidt, 1 Raschmacher, 5 Sattler, 4 Schlächter, 3 Schlösser, 10 Schneider, unter welchen 1 Freimeister, 1 Schön- und Schwarzfärber, 39 Schuster, 2 Stellmacher, 5 Tischler, 2 Töpfer, 27 Tuchmacher, 1 Tuchscheerer, 1 Uhrmacher, 2 Zimmermeister.

Wesenberg hat 171 Häuser, und unter diesen 102 Erben. Die Menschenzahl war 1817, 985.

Es wohnen hier: 1 Apotheker, 11 Bäcker, 5 Böttcher, 1 Drechsler, 1 Fischer, 2 Gastwirthe, 6 Grobschmiede und 1 Kleinschmidt, 1 Handschuhmacher, 1 Hutmacher, 1 Kesselflicker, 3 Krämer, 2 Mauermeister, 1 Müller, 1 Nagelschmidt, 1 Sattler, 1 Scheerenschleifer, 1 Schlächter, 9 Schneider, 1 Schönfärber, 56 Schuster, 2 Schutzjuden, 1 Seiler, 6 Stell- und Rademacher, 3 Tischler, 2 Töpfer, 14 Tuchmacher, 2 Tuchscheerer, 14 Weber, 1 Zimmermeister.

Der

Der Marktflecken *Wrow* hat außer den zwey Großherzoglichen Schloßern und den dazu gehörigen Gebäuden und Nebengebäuden, 109 Feuerstellen. Im Jahr 1819 war die Menschenzahl 1179, mit Einschluß der in den herrschaftlichen Häusern und auf dem Bauhof wohnenden. Die Jüdische Gemeinde besteht aus 37 Personen und 1 Schulmeister. ○

Im Flecken wohnen: 1 Apotheker, 6 Arbeitsleute, 6 Bäcker, 2 Barbier, 1 Barbiererwittwe, 3 Böttcher, 2 Drechsler, 1 Fischer, 20 Garnweber, 2 Gastwirthe, 2 Grobschmiede, 2 Handschuhmacher, 1 Hutmacher, 2 Kaufleute christlicher und 2 Kaufleute Israelitischer Religion, 1 Mauermeister, 1 Müller, 1 Nützenmacherin, 1 Musicus, 1 Nagelschmidswittwe, 2 Rade- und Stellmacher, 2 Sattler, 2 Schlächter, 4 Schloßer, 19 Schneider, 2 Schönfärber, 1 Schornsteinfeger, 18 Schuster, darunter 1 Freimeister, 6 Schutzjuden, 1 Seiler, 8 Tischler, 1 Tobacksfabrikant, 4 Töpfer, 2 Zimmermeister, 5 Herberger, Bier- und Brandweinhäuser.

In der Brenn- und Brauerey und auf dem Bauhose sind 15 Menschen.

Der Marktflecken *Feldberg* hat 60 Feuerstellen, mit Inbegriff der Einliegerwohnungen. ○ Im Jahr 1817 war die Menschenzahl zu *Feldberg* 362 und auf der Hütte 29.

Es wohnen hier: 19 Arbeitsleute, 1 Drechsler, 1 Fischer, 4 Fischkarrer, 1 Gastwirth, 1 Grobschmidt, 1 Mauermeister, 1 Sattler, 1 Schlächter, 3 Schneider, 5 Schuster, 1 Spielmann, 2 Tischler, 1 Töpfer, 2 Weber, 1 Zimmermeister, 1 Zinngießer.



Verzeichniß der vom 1sten Advent 1818 bis 1sten Advent 1819 im Herzogthum Mecklenburg-Strelitz Geborenen, Gestorbenen, Copulirten und Confirmirten.

A) in den Städten und im Flecken Mirow.	Geboren			Gestorben			Cop. Paar	Confirmirt			Unter den Geborenen waren:			Unter den Gestorbenen waren:		
	m.	w.	zus. sam.	m.	w.	zus. sam.		m.	w.	zus. sam.	unehl.	Zwillinge	Drillinge	von 80 bis 90 Jahr	von 90 bis 100 Jahr	über 100 Jahr
Neustrelitz, Hofgemeinde	41	30	71	16	15	31	17	14	20	34	5	1	—	2	1	
— Stadtgemeinde	49	46	95	23	32	55	20	39	30	69	10	—	—	2		
Neubrandenburg —	85	93	178	68	46	114	56	68	60	128	12	—	—	5	1	
Friedland —	62	66	128	44	38	82	28	35	44	79	14	3	—			
Boldegk —	36	30	66	15	23	38	14	28	33	61	1	—	—	1		
Altstrelitz —	59	46	105	27	31	58	24	23	41	64	10	3	—			
Stargard —	26	22	48	19	15	34	11	13	22	35	2	—	—			
Wesenberg —	31	22	53	14	12	26	18	5	2	7	5	2	—	2		
Fürstenberg —	46	41	87	26	28	54	21	25	17	42	2	2	—	2		
Flecken Mirow —	21	24	45	22	6	28	11	12	12	24	6	2	—	1		
Summa	456	420	876	274	246	520	220	262	281	543	67	13	—	15	2	
B) auf dem platten Lande																
Im Friedländsch. Synod.: Cisinul.	76	76	152	42	43	85	34	47	62	109	14	1	—		1	
Fransinul.	115	104	219	58	35	93	40	55	59	114	14	5	—			
Im Boldegkschen Synodus	125	100	225	78	79	157	43	52	62	114	12	8	—	5		
— Stargardschen —	145	148	293	84	80	164	75	97	80	177	21	1	—	1	1	
— Mirowschen	59	62	121	39	40	79	19	22	19	41	7	2	—	3	1	
— Strelitz, Wesenbergschen	160	149	309	103	94	197	71	83	59	142	21	3	—	4		
In der Extra Synode incl. Zierke c.p.	32	25	57	12	14	26	18	11	14	25	—	2	—			
Summa	712	664	1376	416	385	801	300	367	355	722	89	22	—	13	3	
in den Städten u. —	456	420	876	274	246	520	220	262	281	543	67	13	—	15	2	
Zusammen	1168	1084	2252	690	631	1321	520	629	636	1265	156	35	—	28	5	

Jüdische Gemeinden in Altstrelitz und Fürstenberg.

Von Michaelis 1818 bis Michaelis 1819.

	Geboren		zus.	Gestorben		zus.	Cop. Paar
	M.	W.		M.	W.		
a) in Altstrelitz	5	3	8	5	4	9	2
b) in Fürstenberg	5	2	7	1	2	3	1



Eintrag in das Verzeichnis der in den Jahren 1869 bis 1874 in Preussens Provinzen, Provinzen, Kreisen, Bezirken, Städten und Gemeinden

No.	Name	Ort	Geburtsort	Geburtsjahr	Tage	Monat	Jahr	Inhaltsverhältnisse		Anmerkungen
								Art	Wert	
1	...	...	...	...	...	...	...	...	...	
2	...	...	...	...	...	...	...	...	...	
3	...	...	...	...	...	...	...	...	...	
4	...	...	...	...	...	...	...	...	...	
5	...	...	...	...	...	...	...	...	...	
6	...	...	...	...	...	...	...	...	...	
7	...	...	...	...	...	...	...	...	...	
8	...	...	...	...	...	...	...	...	...	
9	...	...	...	...	...	...	...	...	...	
10	...	...	...	...	...	...	...	...	...	
11	...	...	...	...	...	...	...	...	...	
12	...	...	...	...	...	...	...	...	...	
13	...	...	...	...	...	...	...	...	...	
14	...	...	...	...	...	...	...	...	...	
15	...	...	...	...	...	...	...	...	...	
16	...	...	...	...	...	...	...	...	...	
17	...	...	...	...	...	...	...	...	...	
18	...	...	...	...	...	...	...	...	...	
19	...	...	...	...	...	...	...	...	...	
20	...	...	...	...	...	...	...	...	...	

Eintrag in das Verzeichnis der in den Jahren 1869 bis 1874 in Preussens Provinzen, Provinzen, Kreisen, Bezirken, Städten und Gemeinden

Verzeichniß  
der  
abgehenden und ankommenden Posten  
in den  
Städten des Herzogthums Mecklenburg-  
Strelitz.

---

I. Postcourse in Neustrelitz.

1. die fahrende Post (ganz bedeckter Wagen) über Altstrelitz, Fürstenberg, Gransee, Dranienburg nach Berlin, der Mittelmark, Neumark, Schlesien, Posen, Pohlen, Sachsen, Oesterreich, dem Magdeburgischen, Braunschweigischen, Westphalen, Hessen, Baiern, Würtemberg, Baden, Niederrhein, Niederlande, Frankreich, Schweiz, Tyrol, Italien und Spanien;  
 „geht ab: Montag, Donnerstag und Sonn-  
 „abend Morgens 7 Uhr; kömmt an: Dien-  
 „stag, Freitag u. Sonntag Morgens 6 Uhr.
2. Die fahrende Post über Altstrelitz, Lychen, Templin, Prenzlau und Löcknitz nach Stettin, ganz Hinterpommern, Preussen und Rußland,  
 „geht ab: Montag und Freitag Nachmit-  
 „tags 1 Uhr; kömmt an: Mittwoch und  
 „Sonntag Morgens 7 Uhr.
3. Die fahrende Post über Altstrelitz, Wesenberg, Mirow, Wittstock, Pritzwalk, Perleberg, Lenzen, Lüththeen, Boizenburg und Eschburg nach Hamburg, dem Königreich Hannover, Dänemark, Lauenburg und Lübeck,  
 „geht ab: Dienstag und Sonnabend Nach-  
 „mittags 2 Uhr; kömmt an: Dienstag und  
 „Sonnabend Morgens 7 Uhr.



4. Die fahrende Post nach Neubrandenburg, Stavenhagen, Malchin, Teterow, Güstrow, Rostock, Wismar, Schwerin, Parchim, dem Rakeburgischen, auch Lübeck; ferner von Neubrandenburg über Friedland, Anklam nach Demmin, Greifswalde, Stralsund und Rügen,  
 „geht ab: Sonntag Nachmittags 3 Uhr  
 „und Mittwoch Abends 10 Uhr; kömmt an:  
 „Mittwoch Abends 7 Uhr und Sonntags  
 „früh.
5. Die fahrende Post nach Altstrelitz außer den 1. 2. und 3. benannten Posten, geht ab: Sonntag Mittags 12 Uhr und Mittwoch Abends 7 Uhr nach Ankunft der Post von Neubrandenburg; kömmt an: Sonntag Nachmittags 2 Uhr und Mittwoch Abends 9 Uhr.
6. Die reitende Post nach Hamburg u. s. w. geht ab: Dienstag und Sonnabend Abends 7 Uhr, kömmt an: Sonntag und Donnerstag Mittags.
7. Die reitende Post über Lychen und Prenzlau nach Stettin u. s. w. geht ab: Mittwoch und Sonnabend Abends 7 Uhr; kömmt an: Sonntag und Mittwoch Morgens.
8. Die reitende Post über Neubrandenburg, Trepow, Demmin, Loitz, Greifswalde nach Stralsund und Rügen, geht ab: Sonntag und Donnerstag gegen Mittag gleich nach Ankunft der Hamburger reitenden Post; (Briefe werden bis spätestens 10½ Uhr angenommen) kömmt an: Dienstag und Sonnabend Abends 8 Uhr.
9. Die reitende Post über Wahren nach Güstrow, Schwerin und Rostock geht ab: Dienstag und Sonnabend Mittags 1 Uhr; kömmt an: Dienstag und Sonnabend Morgens 8 Uhr.
10. Der Postbote nach Feldberg geht ab: Dienstag u. Sonnabend, Vormittags 10 Uhr; kömmt an: Montag und Freitag Abends.

## II. Zu Altstrelitz.

1. Die fahrende Post nach Berlin u. s. w. geht ab: Montag, Donnerstag und Sonnabend Morgens 8 Uhr; kömmt an: Dienstag, Freitag und Sonntag Morgens gegen 5 Uhr.
2. Die fahrende Post über Neustrelitz nach Neusbrandenburg, dem Schwerinschen, nach Friedland, Anklam, Stralsund &c. geht ab: Sonntag Mittags 1 Uhr, und Mittwoch Abends 7 Uhr; kömmt an: Sonntag Morgens, bey schlechtem Wege bis Nachmittags, und Mittwoch Abends 8 Uhr.
3. Die fahrende Post nach Stettin, Hinterpommern, Preußen und Rußland geht ab: Montag und Freitag Nachmittags von 4 bis 8 Uhr Abends; kömmt an: Dienstag und Sonnabend Nachmittags von 4 Uhr bis 8 Uhr Abends.
4. Die fahrende Post nach Hamburg u. s. w. geht ab: Dienstags und Sonnabends, eine Stunde nach Ankunft der fahrenden Post von Stettin; kömmt an: Montags und Freitags von 4 Uhr Nachmittags bis 8 Uhr Abends.
5. Nach Neustrelitz gehen täglich, mehrere Tage in der Woche, zweimal fahrende Posten.
6. Die reitende Post nach Hamburg, England, Holland, Dännemark und Lübeck geht ab: Dienstag und Sonnabend Abends gegen 11 Uhr; kömmt an: Sonntag und Donnerstag Vormittags gegen 11 Uhr.
7. Die reitende Post nach Stettin u. s. w. geht ab: Sonntag und Donnerstag Vormittags, gleich nach Ankunft der reitenden Post von Hamburg; kömmt an: Dienstag und Sonnabend Abends gegen 11 Uhr.
8. Die reitende Post über Neustrelitz und Neusbrandenburg nach Stralsund und Rügen geht ab: Sonntag und Donnerstag Vormittags, ebenfalls gleich nach Ankunft der reitenden Post

von Hamburg; kömmt an: Dienstag und Sonnabend Abends 9 Uhr.

9. Die reitende Post nach Wahren u. s. w. geht ab: Dienstag und Sonnabend Mittags 12 Uhr; kömmt an: Dienstag und Sonnabend Morgens 9 Uhr.

10. Die Fußpost nach Fürstenberg geht ab: Donnerstags Vormittags eine Stunde nach Ankunft der Hamburger reitenden Post.

### III. Zu Neubrandenburg.

1. Die fahrende Post nach Friedland, Anklam, Demmin, Greifswald, Stralsund, Rügen, Vorp- und Hinterpommern, Preußen, Rußland u. s. w. geht ab: Sonntag Abends 9 Uhr und Donnerstag Mittags 12 Uhr; kömmt an: Dienstag und Sonnabend Morgens 7 Uhr.

2. Die fahrende Post nach Stavenhagen, Malchin, Güstrow, Rostock, Wismar u. Schwerin geht ab: Sonntag Abends 9½ Uhr und Donnerstag Morgens 6 Uhr; kömmt an Mittwoch und Sonnabend Mittags, bei schlechten Wegen erst Abends.

3. Die fahrende Post über Neustrelitz, Altstrelitz und Berlin u. s. w.; ferner von Altstrelitz über Mirow nach der Priegnitz, Altmark, dem Hainöverschen und Hamburg, geht ab: Mittwoch Mittags 12 Uhr und Sonnabend Nachmittags nach Ankunft der Güstrower Post, die aber bey schlechten Wegen des Mittwochs nicht abwartet wird; kömmt an: Sonntag Abend 9 Uhr und Donnerstag Morgens 5 Uhr.

4. Die reitende Post über Neustrelitz und Altstrelitz nach Hamburg u. s. w. geht ab: Dienstag und Sonnabend Nachmittags 3 Uhr, kömmt an: Sonntag und Donnerstag Nachmittags.

5. Die reitende Post über Demmin nach Stralsund geht ab: Sonntag und Donnerstag Nachmittags 2 Uhr; kömmt an: Dienstag und Sonnabend Nachmittags 4 Uhr.



6. Der Bote nach Woldegk geht ab: Montag und Donnerstag Vormittags 11 Uhr, kommt an: an denselben Tagen Morgens 9 Uhr.

7. Der Bote nach Penzlin geht ab am Mittewochen nach Ankunft der Güstrower Post und Sonntag Morgen um 7 Uhr und kommt an denselben Tagen zurück.

Wegen des Stargardschen Postbotens siehe unten Stargard.

#### IV. Zu Friedland.

1. Die fahrende Post nach Anklam, Demmin, Wolgast, Greifswald, Stralsund, Rügen, Usedom, Schwienemünde, Stettin, Hinterpommern, Preußen &c. geht ab: Montag und Freitag Morgens 6 Uhr, kommt an Montag und Freitag Abends 10 Uhr.

2. Die fahrende Post über Neubrandenburg nach Neustrelitz, Altstrelitz und Berlin &c., über Altstrelitz und Mirow nach Hamburg &c.; ferner von Neubrandenburg nach Güstrow, Rostock und Schwerin, geht ab: Montag und Freitag Abends 10 Uhr, kommt an: Montag Morgens und Donnerstag Abends 8 Uhr.

#### V. Zu Fürstenberg.

1. Die fahrende Post über Gransee und Dranienburg nach Berlin u. s. w. geht ab: Montag, Donnerstag und Sonnabend Vormittags 11 Uhr; kommt an: an denselben Tagen Abends 11 Uhr.

2. Die fahrende Post nach Alt- und Neustrelitz, Neubrandenburg, Friedland, Anklam &c., dem Schwerinschen &c., ferner über Altstrelitz und Mirow nach Hamburg &c. geht ab: Montag, Donnerstag und Sonnabend Abends gleich nach Ankunft der Post von Gransee; kommt an: an denselben Tagen Vormittags 11 Uhr.

#### VI. Zu Wesenberg.

1. Die fahrende Post über Mirow nach Hamburg &c. geht ab: Dienstag und Sonnabend Abends, kommt

kömmt an: Montag und Freitag Nachmittags.  
 2. Die fahrende Post nach Alt- und Neustrelitz zc. geht ab: Montag und Freitag Nachmittags, kömmt an: Dienstag und Sonnabend Abends.  
 Mit den durchgehenden Hamburger und Stettiner reitenden Posten können keine Briefe befördert werden.

#### VII. Zu Mirow.

1. Die fahrende Post über Wesenberg nach Alt- und Neustrelitz zc. nach Stettin u. s. w. geht ab: Montag und Freitag Mittags; kömmt an: Dienstag und Sonnabend Abends spät.
2. Die fahrende Post über Wittstock und Perleberg nach Berlin zc.; ferner über Lenzen nach Hamburg und Lübeck u. s. w. geht ab: nach Ankunft der Stettiner Post von Strelitz Dienstag und Sonnabend Abends; kömmt an: Montag und Freitag Mittags.
3. Die reitende Post über Altstrelitz nach Stettin zc.; ferner über Neustrelitz nach Neubrandenburg und Stralsund zc. geht ab: Sonntag und Donnerstag Morgens; kömmt an: Mittwoch und Sonntag Morgens früh.
4. Die reitende Post nach Hamburg zc. geht ab: Sonntag und Mittwoch Morgens früh nach Ankunft der reitenden Post von Strelitz; kömmt an: Sonntag und Donnerstag Morgens 8 Uhr.

#### VIII. Zu Woldegk.

Montag und Donnerstag Morgens geht ein Postbote nach Neubrandenburg, und kömmt an denselben Tagen Abends zurück.

#### IX. Zu Stargard.

Montag, Mittwoch, Donnerstag und Sonnabend Morgens geht ein Postbote nach Neubrandenburg, und kömmt am Abend jeder dieser Tage von dort zurück.

Dritter Theil.

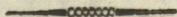

Fürstenthum Rakeburg.



Faint, illegible text at the top of the page, possibly bleed-through from the reverse side.

**Dritter Teil**

**Zurück zum Anfang**

Main body of faint, illegible text, likely bleed-through from the reverse side of the page.

## Erste Abtheilung.

# Landes = Staat.

## Landes = Regierung.

das Landes = Regierungs = Collegium zu Neustrelitz.

## Geheimes Archiv

auf dem Domhose zu Raseburg.

die Aufsicht darüber führt der Rath Dufft.

## Landvogtey

zu Schönberg.

(Ist die untere obrigkeitliche und administrirende Behörde des Fürstenthums in allen Regiminal- und Polizeisachen, und ressortirt unmittelbar zur Landes = Regierung in Neustrelitz. Das ganze Personal der Landvogtey bildet in dieser Beziehung ein Ganzes.)

1stes Mitglied: vac.

2tes

- 2tes Mitglied: Amts-rath Christian Friedrich Anton  
Drenckhahn.  
3tes — — Gerichts-rath D. jur. Heinrich Ernst  
Bornemann.  
4tes — — Justiz-Beamter Friedrich Reinhold.

\* \* \*

### Subalternen.

- Actuarien: Carl Ludwig Holste.  
Heinrich Wenzel, Inhaber des eisernen  
Kreuzes 2ter Classe.  
Copiisten: Georg Johann Schleebusch.  
Heinrich Brandt.

\* \* \*

### Landvogtei = Unterbediente.

- Executor: Carl Fermor.  
Landreiter: Ernst Heinrich Sievers.  
Johann Wilhelm Stübe.  
Carl Greve zu Carlow, emer.  
Joh. Jochen Klockmann, adj.  
Dietrich Kleinfeldt, pens.  
Franz Knabjohann.  
Untervogt: Johann Heinrich Schmöcker.



## J u s t i z = E t a t.

## A. Obergerichte.

I.) Das Ober = Appellations = Gericht  
zu Parchim.

An dasselbe wird von den Erkenntnissen der Justiz-  
Canzley zu Neustrelitz in Sachen über 200 Rtl. R.  $\frac{2}{3}$ .  
an Werth appellirt.

## II.) Die Justiz = Canzley zu Neustrelitz.

Ist die erste Instanz für alle Schriftsässige Perso-  
nen, und die Appellations = Instanz, in Rücksicht des  
Justizamts der Landvogtey, und der Untergerichte.  
Die Appellations = Summe ist, mit Ausschluß der  
Kosten, zu 30 Rtl. R.  $\frac{2}{3}$ . bestimmt.

## B. Justiz = Amt der Landvogtey zu Schönberg.

(Ist, mit Ausnahme der Schriftsässigen und der un-  
ter den Unter = oder Patrimonialgerichten stehen-  
den, die Justiz = Behörde für alle Einwohner in  
erster Instanz.)

1ster Justizbeamter: Gerichtsbrath D. jur. Bornemann.  
2ter — — — Friedrich Reinhold.

Actuarius: Carl Ludwig Holste.

Copist: Georg Johann Schleebusch.

## Unterbediente

wie bey der Landvogtey.

In den Allodialgütern Dobow, Horst und Corries-  
dorff cum pert. haben die Patrimonialgerichte  
die Jurisdiction in erster Instanz.

Bey Großherzogl. Justiz = Canzley zu Neustrelitz  
immatriculirte Advocaten und Procuratoren.

Schönberg.

Friedrich Carl Wendt.

Geist =

## Geistlicher Etat.

## Consistorial = Commission.

Erstes Mitglied: vac.

Consistorialrath Probst Arndt.

\* \* \*

Secretair: Rath Christian August Dufft.

Expedient und Copiist: Canzlist Johann Heinrich Schmidt.

## Probst.

Carl Gottlob Heinrich Arndt, Consistorialrath.

Prediger, desgleichen Organisten, Küster  
und Schulmeister.Rakeburg: Domkirche \*) Consistorialrath und Probst  
Arndt, zu Herrnburg 16 November  
1783, zu Rakeburg 2 May 1802.Alle 14 Tage hält der Rector Rufwurm  
Sonntag Nachmittags Betstunde,  
welcher auch an den drei Haupt-  
festen Nachmittags in der Domkirche  
predigt.\*) Die Häuser am Valmberg und auf dem innern  
Dombhof, die Hälfte der Häuser a) auf der Baek  
und Könnig.Organist: Canzlist Johann Heinrich  
Schmidt.Küster: Andreas Rudolph Dowaldt.  
a) Johann Friedrich Hemping.

Schön-

Schönberg: erste Pfarre, a) Bechelsdorf, b) Groß-Bünsdorf, c) Klein Siems, Lindow, d) Lockwisch, Hof, Dorf und Mühle, e) Miendorf, Dindorf, f) Rabensdorf, Hof und Dorf, g) Ketelsdorf, h) Sabow und i) Wahlsdorf.

Pastor primarius: Adolph Friedrich Zander, als zweiter Prediger 6 October 1794, als erster den 1 Jul. 1810.

Organist: Christoph Friedrich Kreuzfeldt.  
Joh. Aug. Friedr. Kreuzfeldt, adj.

Küster: Heinrich Buschow.

- a) Hinrich Oldorp.
- b) Burmeister.
- c) Asmus Wigger.
- d) Heinrich Dunkelgoth.
- e) Johann Christoph Koopmann.
- f) Jochen Bos.
- g) Jochen Brockmann.
- h) Christoph Heinrich Möller.
- i) Hans Daniel August Körner.

Schönberg: zweite Pfarre, a) Voitir Nessdorf, b) Groß Siems, Klein Bünsdorf, c) Kleinsfeld, d) Mahlzow, e) Petersberg, f) Raddingsdorf, Rottendorf, g) Rupensdorf, h) Sörpt, i) Torriesdorf und Westerbeck.)

Zweiter Prediger: Johann Christian Friedrich Merggraf, 17 Nov. 1811.

Organist wie oben. Küster wie oben.

- a) Huns Hinrich Ehlers.
- b) vac.
- c) Johann Hinrich Meier.
- d) Johann David Bos.
- e) Heinrich Friedrich Kenzow.
- f) Hans Jochen Heibel.
- g) Heinrich Drog.
- h) Heinrich Freitag.
- i) R. R. Schindler.

a) Car:



- a) Carlow, b) Cronscamp, c) Klocksdorp, d) Ruhlsrade, Moriener Papiermühle, e) Reschow, Pogež, Samkow, Stove und Stovermühle.)

Joachim Lorenz Harnack, 28 Sept. 1800.

a) Jacob Friedr. Wilh. Güttner, R.

b) Niclas Warnke.

c) Joachim Friedrich Lindenberg.

d) Hinrich Saxe.

e) Hans Jochen Meier.

- a) Demern, (b Groß Rünz, Klein Rünz, Köggelin, mit der Ziegelei, Schaddingsdorf und Weitendorf im Mecklenburg-Schwerinschen Amt Rhena.)

Wilhelm Christoph Ludwig Rudolphy, 1 April 1810.

a) Johann Joachim Julius Ferthin, R.

b) Peter Hinrich Frank.

- a) Herrnburg, (b Düvennest (c Groß Mist, Klein Mist, Lenschow, Lüdersdorf, d) Palingen, e) Wahrsow, Hof und Dorf und das Lübeckische Gut Brandenbaum).

Johann Wilhelm Bartholomäus Rußwurm, 25 Junii 1809.

a) Andreas Joachim Köster, R.

b) Joachim Heinrich Rumohr.

c) Johann Joachim Rumohr, emer.

Johann Heinrich Ludwig Rumohr, adj.

d) Gottfried Rudolph Rohde.

e) Johann Nicolaus Groth, emer.

Johann Joachim Groth, adj.

- a) Schlagisdorf, (Bätsche obere Kupfermühle, b) Campow, Groß Molzahn, c) Klein Molzahn, Neuhof, d) Rieps, Römniher Kalkofen, Schlagbrügge, e) Schlag Resdorf, f) Sülisdorf, g) Thandorf, h) das Lübeckische Klosterdorf Utecht und i) Wenddorf.

Friedr. Ludwig Christian Masch, 26 Mai 1793.

a) Jo-

- a) Johann Lorenz Schneider, R.
- b) Johann Hinrich Stuth.
- c) Johann Heinrich Jabs.
- d) Jochim Frank.
- e) Johann Jochen Hinrich Oldecop.
- f) Hans Joachim Burmeister.
- g) Johann Warncke.
- h) Hans Jochen Heidmann.
- i) Hans Pipejohn.

a) Selmsdorf, (Bardewieck, b) Dassower Siechenhaus, Lauen, Schwanbeck, c) Sülzdorf, d) Teschow und Zarnewenz, Hof und Dorf.)

Christian Ludwig Christlieb, 7 Dec. 1817.

- a) Adolph Friedrich Meizner, R.
- b) Peter Hinrich Rohde, Siechenmeister.
- c) Heinrich Eichmann.
- d) Jochen Heinrich Bahrs.

a) Zietzen, (b) 12 Häuser auf der Baek, Mechow, Hof und Dorf und Wietingsbeck.)

D. Joh. Christian Friedr. Diez, 20 Sept. 1812.

- a) Johann Christoph Fischer, R.
- b) Johann Friedrich Hemping, s. oben.

Folgende Raseburgische Dörfer sind nach fremden Dertern eingefarrt,  
nach Cammin, in der Mecklenb. Schwer. Präpositur  
Wittenburg.

Dobow: Pastor Friedr. Wilhelm Floerke.  
nach Granzin, in der Mecklenb. Schwer. Präpositur  
Boitzenburg.

Bennin: Pastor J. E. Becker.  
nach Lübssee, in der Meckl. Schwer. Präpositur Rhena.

- a) Blüssen, b) Grieben, c) Lübsseerhagen und  
Wenzendorf, Hof und Dorf.

Pastor E. C. Burchard.

- a) Hans Barkenthin.
- b) Johann Förber.
- c) Peter Calließ.

nach

nach Mummendorf, in der Mecklenb. Schwer. Präpositur Grevismühlen.

Papenhusen, Rodenberg und Rüschenbeck.  
Pastor: H. C. Monich.

nach Rehna, in der Mecklenb. Schwer. Präpositur Rehna.

a) Falkenhagen: Präpositus J. C. Sondershausen.

a) Johann Trahn.

nach Müsthin im Herzogthum Lauenburg.

a) Lankow: Pastor Johann Christian Grüneberg.

a) Hans Joachim Poppe.

nach Sterley im Herzogthum Lauenburg.

Horst, Oldendorf und Christinenthal.  
Pastor Luther.

nach Ruße, im Gebiet der Stadt Lübeck.

a) der Hammer, Mannhagen, Panthen und Walksfelde: Pastor M. F. J. E. Meyer.

a) Heinrich Anoch.

Lehrer an den Stadtschulen.

Rakeburg: Domschule, Rector Johann George Rußwurm.

Conrector: Carl Friedr. Ludwig Arndt.

Prorector: Ulrich Julius Herm. Becker.

Subrector: Ludwig Zander.

Schreib- und Rechenmeister: vac.

Schönberg: Rector und Cantor: Christian Jacob Benjamin Allers.

Kirchen-



## Kirchen-Deconomi.

Rakeburg: Domkirchen-Verarium und übrige Rakeburgsche Stiftungen werden unter Direction der Großherzogl. Consistorial-Commission berechnet. Aufseher und Berechner derselben, so wie des Armenhauses zu Rakeburg und des Siechenhauses bei Daffow.

Consistorialrath und Probst Arndt.

Schönberg: der Pastor Primarius.

Siechenhaus bei Schwanbeck, Mitaufseher: Pastor Christlieb, zu Selmsdorf.

Bei den Landpfarren sind die Pastores jedes Orts, mit Zuziehung der Juraten, die Deconomi.

## C a m m e r = E t a t.

## C a m m e r.

das Cammer-Collegium zu Neustrelitz.

Landbaumeister: Julius Friedr. Wilhelm Lohmeier,  
zu Rakeburg.

Cammer-Ingenieur: Förster Boldt, zu Rupensdorf.

## D o m a i n e n = A m t

der Landvogtey zu Schönberg.

(besorgt alle öconomischen und Cameral-Geschäfte  
im Fürstenthum, und ressortirt in allen dahin  
einschlagenden Angelegenheiten zunächst zur Cam-  
mer in Neustrelitz.)

1ster öconomischer Beamter: Amtsrath Christian  
Friedrich Anton Drenckhahn.

\* \* \*

Actuarius: Heinrich Wenzel.

Copiiist: Heinrich Brandt.

\* \* \*

## U n t e r = B e d i e n t e

wie bei der Landvogtey.

Steuer-

## Steuer = Regal.

Die Steuer und Contribution aus dem ganzen Fürstenthum erhebt der Steuer = Commissair Kumpf.

## Post = Regal.

Die Post = Expedition zu Raseburg auf dem Domhofe wird von dem Steuer = Commissair Kumpf, und zu Schönberg von dem Apotheker Saff besorgt.

## Zoll = Regal.

Den Zoll zu Lenschow erhebt und berechnet zur Zeit der Weber Dahn.

## Jagd = Wesen.

steht unter der Direction des Oberforstmeisters von Wickede.

## Oberste Forst = Administrations = Behörde.

Die Großherzogliche Cammer zu Neustrelitz.

## Interimistische Forst = Justiz = Behörde.

(erkennet in allen Forst = oder Holz = Delicten finaliter, und hält ihre Sitzungen in Schönberg.)

Oberforstmeister von Wickede.

Untsrath Drenckhahn.

Gerichtsrath D. Bornemann.

\* \* \*

Actuarius: Heinrich Wenzel.

Copiist: Heinrich Brandt.



Oberforstmeister von Wickede }  
 Forstjunker: Adolph Joh. Otto } auf dem Domhose  
 von Wickede. } bei Rakeburg.

\* \* \*

(Unter dem Oberforstmeister von Wickede.)

Bennin: Holzwärter Jenckel.  
 Carlow: Förster, Friedr. Aug. Ludwig Harms.  
 Holzwärter: Kademacher Bonhof zu Ketelstorf.  
 Hohenmiele: Förster, Ernst Ludwig Salomon,  
 zur Zeit suspendirt.  
 Kuhlrade: Torfauffeher Laban.  
 Mannhagen: Förster Friedrich Solvie.  
 Könnitz: Holzwärter, Jochim Alwerth.  
 Rupensdorf: Förster, Cammeringenieur Adolph  
 Georg Boldt.  
 Schlagbrügge: Förster, Nicolaus Wilhelm Wicht.

---

### Magistrat der Amtsfäßigen Stadt. Schönberg.

Bürgermeister Johann Christian Thomsen, mit den  
 6 Männern.

\* \* \*

Sprützenmeister Kuhlmann und Bahn.

---

### Medizinal-Anstalten.

Landphysicus: Hofmedicus D. Burchard Fr. Münch.  
 Practisirender Arzt: D. Hülfemeyer, genannt Hör-  
 cher, in Schönberg.

Privilegirter und auf die gerichtliche Praxis vereide-  
 ter Chirurgus: Heindr. Ludw. Bauer zu Schönberg.  
 Pri-

## Privilegirte Apotheker.

Rakeburg: Herrmann Gottlieb Siedenburg.  
 Schönberg: Heinrich Friedrich Detlof Saß.

## Hebammen.

Schönberg: Maria Zölke.  
 — Marie Henriette Römer.  
 Carlow: vac.  
 Bennin: Wittwe Margaretha Gerber.  
 Lhandorf: Johanna Elisabeth, verehlt. Mustin.  
 auf der Bäck und Dombhof: Margaretha Magdalena  
 Boye, geborne Landahl.

---

 Polizeyanstalt zur Abwendung von  
 Bagabonden.

Commando's vom Husaren-Corps verrichten den  
 Dienst der Gensd'armerie.

---

 Armen = Unterstützung

unter Controlle, Oberaufsicht und Direction der  
 Landvogtey zu Schönberg.

geschiehet durch Beiträge in neun Armencassen,  
 deren Berechner sind:

- 1) die Prediger zu Schönberg,
- 2) der Prediger zu Selmstorf,
- 3) — — — Herrnburg.
- 4) — — — Carlow,
- 5) — — — Demern,
- 6) — — — Schlagstorf,
- 7) — — — Zieten,
- 8) der Förster zu Mannhagen,
- 9) der Holzvoigt zu Bennin.

## Zweyte Abtheilung.

## Verzeichniß

der im Fürstenthum Rakeburg  
 befindlichen  
 Ortschaften, Herrschaftlichen Monopoli-  
 en, sonstiger Landgüter, Städte und  
 Flecken, nebst einigen andern  
 Notizen.

## Domainen (88).

(Menschenzahl im Jahr 1817 — 9752.)

Die mit einem \* bezeichneten Dörfer sind regulirt.

Baek (auf der) U	verehl. Penkow, geb. Gold
Baek (auf der) oder Müh- lenbaek 6 Kupfer U 6.	Agent Simon Hasse zu Lübeck.
△	Wilhelm Penkow.
Baek (auf der) W. U	3 B.
Bardewieck *	4 B. s. Lockwisch.
Bechelsdorf	Schulze Schlichting und 11 B.
Bennin O ♂ △ [	5 B.
Blüssen *	2 B. 4 Halbhüfener, s. Wahrsow.
Boitin Restorf.	

Camz



Campow *	6 B. 2 Råthner.
Carlow ○ 7 Δ [ [ *	8 B. 3 E.
Cronscamp *	6 B.
Demern Hof	Carl Friedrich Wicke.
Demern, Dorf ○ Δ [	1 Bollhüfener, 2 Halb- hüfener, 4 Råthner.
Düvennest	5 Bollhüfener, 1 Råthner.
Falkenhagen [ *	8 B. 1 Halb.
Grieben [	8 Bollhüf. f. Menzendorf.
Groß Bünsdorf *	5 B.
Groß Mist Δ [	8 B.
Groß Molzahn Δ [	Heinrich Anton Drenk- hahn.
Groß Rünz Δ [	7 Bollhüfener, 2 Halbhüf.
Groß Siems *	6 B.
Hammer (auf dem) U Kupfer=	Agent Simon Haffe.
Hammer Pap. U	Friedrich August Meyer.
Herrnburg ○ Δ Δ Δ [	8 B. 1 Råthner.
— — U	Joh. Friedr. Schiller.
Hohemiele 7 Δ	
Klein Bünsdorf *	5 B.
Kleinfeld *	5 B.
Klein Mist Δ	5 B. f. Wahrsow.
Klein Molzahn *	4 B. 1 Halbhüfner.
Klein Rünz	Christian August Rusch.
Klein Siems *	7 B.
Kloksdorf *	4 Bollhüfner, 4 Halb- hüfner.
Kuhlrade 7 *	4 Bollhüfener, 1 Halbhüf.
Lankow *	3 B.
Lauen Hof	f. Selmstorf.
Lauen Δ	1 Boll-, 1 Halbhüfener.
Lentschow Δ	f. Wahrsow.

Lindow *	6 B.
Lockwisch, Dorf*	9 B.
Lockwisch, Hof	Carl Bernhard Georg Schleyermacher.
— — U Δ	Friedrich Daniel Jochen Capell.
Lübseerhagen *	3 B.
Lüdersdorf Δ	5 B. 2 R. s. Wahrsow und Herrnburg.
Mahlzow *	8 Bollhüfner.
Mannhagen ♂ Δ [	1 Freischulze, 6 B. 3 C.
— — R.	Erbpächter, die Erben des Müllers Nahe, Pächter Jock.
Mechow, Hof	Carl Stamer.
Mechow, Dorf Δ [	2 B. 2 C.
Menzendorf Hof	Andreas Georg Gottl. Meyer.
Menzendorf	2 B. 2 Halbb.
Morien Pap. U Δ	PM. Kaeuper.
Meschow [ *	4 Boll-, 1 Halbhüfner. s. Stove.
Neuhof	Anton Hutter.
Niendorf *	5 B. s. Lockwisch.
Nldorf *	5 B.
Palingen [	14 B. 1 C. s. Lockwisch.
— — U	Johann Adolph Menz.
Panthen	8 B. 1 C.
Papenhusen *	2 B.
Petersberg Δ [ *	7 Bollhüfner, ein $\frac{1}{2}$ Hüfner u. zwei $\frac{1}{3}$ Hüfner.
Pogez *	7 B.
Rabensdorf Hof	Levin Chr. Diestel.
Rabensdorf Dorf	2 B.

Raddingsdorf	4 B. 1 R. s. Neuhoff.
Retelsdorf	6 B.
Rieps $\Delta$ [	9 B. 1 Råthner.
Rodenberg	4 B. s. Menzendorf.
Röglin	s. Stove.
Röglin Z.	Wittwe Anna Dorothea Köhler.
Rönnitz Hof $\mathcal{J}$	Joh. Heinrich Müller.
— — Del $\mathcal{U}$	Eigenthümer Gottfried Grewé.
Rottensdorf *	3 B. — — —
Rüschbeck *	2 B.
Rupensdorf $\mathcal{Z}$ *	4 Vollhüfner, 1 Råthner.
Sabow *	6 B.
Samkow * $\Delta$	5 B. 1 Halbhüfener.
Schaddingsdorf *	3 Voll-, 1 Halbhüfener, ein $\frac{2}{3}$ Hüfener.
Schlagbrügge $\mathcal{Z}$ $\Delta$ *	6 Vollhüfener, 2 Halbhüf.
Schlag Restorf $\Delta$	7 B. 1 R.
Schlagsdorf Hof	Diedrich Christian Sack.
— Dorf * $\odot$ $\Delta$ $\Delta$ [	4 Vollhüfener, 6 Halb- hüfener, 9 Råthner.
Schönberg, Bauhof F.	Christian Wilh. Schrö- der, zugleich Pächter der Brandweinbrenne- rey auf dem Bauhose.
— — B. $\mathcal{U}$ 2.	Christoph Wischendorf.
Schwanbeck *	5 B. 1 Råthner.
Selmsdorf, Hof	Johann Heinrich Breuel.
Selmsdorf; Dorf * $\odot$ $\Delta$ [	8 B. 3 Halbb.
Stove Hof [	Friedr. Christian Warneke.
— $\mathcal{U}$ $\Delta$	Rudolph Bocke.
Sülsdorf	6 B. 2 R. s. GroßMolzahn.
	Süls-



Gülsdorf *	11 B.
Teschow *	7 B. 1 Råthner.
Thandorf Δ [	9 Bollhüfener, 4 Halb.
Törpt *	5 B.
Wahlsdorf *	5 B.
Wahrsow Hof	Christoph Jac. Schröder.
— Dorf [ *	4 B. 1 Halbhüfener.
Walksfelde *	5 B.
Wendorf	5 B. 2 R. f. Neuhoff.
Westerbeck	f. Lockwisch.
Wietingsbeck Δ	f. Mechow.
Zarnewenz, Hof	Drews.
Zarnewenz, Dorf Δ	5 B.
Ziethen ○ Δ	3 B. 6 Råthner, 5 fl. Råthn.

## V e r z e i c h n i s s

### der Städte und Flecken im Fürstenthum Rakeburg.

#### 1. Dombhof und Palmberg bey der Stadt Rakeburg:

Außer der Domkirche, den Schul- und Collegien-Gebäuden, dem Hospital und der Reserve-Wache, sind daselbst 36 Wohngebäude.

Die Menschenzahl war im Jahr 1817 252 und wohnen daselbst neben der Großherzogl. Dienerschaft, den Kirchen- und Schulbedienten u. s. w. 1 Apotheker, 1 Schornsteinfeger, 1 Maurer, 1 Zimmermeister, 1 Tischler, 1 Schuster, 1 Schneider, 2 Tagelöhner.

#### 2. Stadt Schönberg: in dieser amtsfähigen Stadt sind mit Ausschluß der Landvogtey-Gebäude und deren Umgebungen 103 Häuser und 4 Buden $\odot$ . Die Menschenzahl war im Jahr 1817 1228.

Es wohnen in der Stadt: 1 Apotheker, 3 Bäcker, 1 Chirurgus, 2 Böttcher, 2 Drechsler, 1 Färber, 13 Gastwirthe und Krüger, 3 Glaser, 4 Grobschmiede und 2 Schlösser, 6 Krämer, worunter auch ein Kesselhändler, 5 Mauermeister, 3 Rademacher, 3 Raschmacher, 3 Riemer, 4 Schlächter, 14 Schneider, 20 Schuster, 8 Tischler, 2 Töpfer, 14 Weber, 2 Zimmermeister, 8 Bauleute.

#### 3. Das Siechenhaus mit Zubehör bey Schwanebeck.

## Herrschaftliche Monopolen.

Stadt- und Amtsmusicus	Organist Kreuzfeldt zu Schönberg. Johann August Friedrich Kreuzfeldt, adj.
Schornsteinfeger	August Abraham Rave zu Rakeburg.
Viehschneider	Gottfried Siesage auf der Bäck. Hans Behnke zu Zar- newentz.
Frohneren	Joh. Christian Hennings Erben in Lübeck. Pächter: Halbmeister Jo- hann Friedrich Wittig.

—————

## Verzeichniß der Allodialgüter im Fürstenthum Rakeburg.

(Menschenzahl 1817 — 502.)

Christinenthal	f. Horst.
Dodow	Camerherr Erich Friedr. Hans Carl v. Grävenitz auf Waschow.
Oldendorf }	Ernst Friedr. v. Treuen-
Horst }	fels.
Torriesdorf.	Gottlieb Aug. v. Gundlach.



# Verzeichniß der Geborenen, Gestorbenen, Copulirten, Copulirten, Communicanten und Confirmirten in sämtlichen Gemeinden des Fürstenthums Rakeburg,

vom 1sten October 1818 bis 1sten October 1819.

Geboren		Gestorben		Cop.		Communicanten		Confirmit	
M.	W.	Alter	M.	W.	Paar.	M.	W.	M.	W.
		Todtgeboren	10	6					
		0 $\leq$ 1 Jahr	25	16					
		1 $\leq$ 10	29	29					
		10 $\leq$ 20	9	4					
		20 $\leq$ 30	8	9					
		30 $\leq$ 40	6	6	72				
		40 $\leq$ 50	5	12					
		50 $\leq$ 60	12	8					
		60 $\leq$ 70	8	8					
		70 $\leq$ 80	18	11					
		80 $\leq$ 90	3	3					
		90 $\leq$ 100	—	—					
			133	112	72				
Summa			203	166					
			369	369					
			202	166					
			369	369					
			5085	4995					
			10080	110					
			115	110					
			225	225					

Unter den Gebornen sind				M.	W.	zusamm.
a)	Todtgeborne	—	—	10	6	16
b)	uneheliche Kinder	—	—	13	16	29
c)	Zwillingskinder	—	—	7	3	10 Paar
Unter den Gestorbenen sind						
a)	im Wochenbette gestorben	—	—	—	—	5
b)	an epidemischen Krankheiten,					
1)	an Masern und deren Folgen			1	—	1
2)	an Frieseln u. Scharlachfebern			17	18	35
3)	an der Ruhr	—	—	1	—	1
c)	durch Unglücksfälle			4	1	5
	nämlich 1 in einer Mergelgrube beschüttet, und 4 bei der großen Hitze während der Erndte plötzlich gestorben.					

## Postcourse

### im Fürstenthum Rakeburg.

In Schönberg geht die fahrende Post nach Lübeck ab Dienstag und Freitag Morgens; kömmt an des Abends an denselben Tagen.

Die fahrende Post über Rhena nach Schwerin geht ab nach Ankunft der Lübecker; kömmt an vor Abgang der Lübecker Post.

Der Postbote von Schönberg nach Rakeburg geht ab Dienstags und Freitags Morgens, und kömmt an den nehmlichen Tagen Abends zurück.

**Vierter Theil.**



1850

John Smith  
100 Main Street  
New York

Richard Bell

100 Main Street  
New York

100 Main Street  
New York

100 Main Street  
New York

100 Main Street  
New York

# Annalen

des Staats - Calenders 1820.

1819.

- Jan. 9. Erneuerung der Verordnung vom 14ten September 1795 wegen Einführung eines überall gleich weiten Wagen-Geleises.  
Int. Bl. 1819. 3. St.
- 15. Ankunft des Herzogs Carl Hoheit von Berlin.
- 20. Ankunft des Prinzen Georg von Hessen-Cassel Durchl. von Berlin.
- 23. Des Herzogs Carl Hoheit Rückreise nach Berlin.
- 24. Abreise des Prinzen Georg von Hessen-Cassel Durchl. nach Berlin.
- 27. Abreise des Großherzogs und der Großherzogin Königl. Hoheiten nach Berlin.
- Febr. 3. Abreise des Herzogs und der Herzogin von Cumberland Königl. Hoheiten nach Berlin.
- 6. Abreise der Durchl. Prinzen von Solms-Braunfels, Friedrich Wilhelm, Alexander und Carl nach Berlin.
- Febr. 13. Bekanntmachung aus Großherzogl. Regierung wegen der in Hinsicht der Phy-
- D  
Febr.

sikate in den Domänen des hiesigen Herzogthums vom Jahr 1819 an, getroffenen zweckmäßigeren Einrichtung, und Eintheilung derselben in Fünf Districte, mit Ausschluß des Physikats im Cabinets-Amte.

Feil. zum 8. St. der Jnt. Bl.

März 4. Des Großherzogs und der Großherzogin K. Hoheiten Rückkunft von Berlin.

— 4. Verordnung aus Großherzogl. Cammer, wodurch die Ausfuhr der von den aus hiesigen Großherzogl. Forsten verabsolgeten Tannen geschnittenen Bretter bei Strafe der Confiscation u. s. w. verboten wird.

Jnt. Bl. 12. St.

März 7. Ankunft des Herzogs Carl Hoheit von Berlin.

— 8. Ankunft des Erbgroßherzogs und der Erbgroßherzogin Königl. Hoheiten, wie auch des Herzogs Gustav Hoheit von Schwerin.

— 12. Abreise der letztgenannten höchsten Herrschaften nach Schwerin.

März 12. Verordnung an Großherzogl. Justizkanzlei, wegen Abschaffung der Urphede, mit der Aufgabe, darauf zu sehen und zu halten, daß in den gesammten Großherzogl. Landen in den Straf-Urteilen nicht ferner auf Urphede erkannt, vielweniger dieselbe abgeleistet werde.

März 18. Verordnung zur Vorbeugung allgemeiner Verbreitung der Schaaf-Pocken in dem Herzogthum Mecklenburg-Strelitz.

Jnt. Bl. 14. St.



- März 21. Abreise des Herzogs Carl Hoheit nach Berlin.
- April 6. Erneueretes Verbot wegen des Hausirens fremder Krämer und Töpfer mit Töpferwaaren auf dem platten Lande.  
Int. Bl. 15. St. und Beilage zum 16. St.
- 20. Verordnung wegen Aufhebung des Abschosses mit Schweden und Norwegen.  
Int. Bl. 17. St.
- 24. Bekanntmachung wegen Aufhebung des bisher mit der Städtischen Schul-Anstalt in Neustrelitz verbunden gewesenen Land-Schullehrer-Seminarii, und Einrichtung einer Bildungsanstalt für denselben Zweck in Mirow.  
Int. Bl. 18. St.
- 30. Verordnung wegen Aufhebung des allgemeinen Landes-Indults im Fürstenthum Rakeburg vom Term. Antonii 1820 an.
- May 2. Verordnung zur Aufhelfung des Städtleins Schönberg im Fürstenthum Rakeburg.
- 2. Verordnung wegen Beschränkung der Handwerker auf dem Lande im Fürstenthum Rakeburg.
- 13. Verordnung, betr. die zwischen der Kön. Preussischen und der hiesigen Großherzoglichen Landesregierung getroffene Uebereinkunft wegen gegenseitiger Uebereinnahme der Wagaunden und Ausgewiesenen.  
Int. Bl. 21. St. und Veil. zum Int. Bl. 22. St.
- 19. Bekanntmachung, daß künftighin, bis auf etwanige weitere Verfügung alle

Jahre vom 24sten Junii, und wenn solcher auf einen Sonntag fällt, vom 25. Jun. bis zum 1. Jul. ein Wollmarkt unter den bisherigen Begünstigungen in der Vorderstadt Neubrandenburg gehalten werden solle.

Int. Bl. 22. St.

May 25. Großherzogl. Ratification des Staats-Vertrags de dato Berlin den 21. May 1819 über das durch den 3ten Artikel des Vertrages mit Preussen vom 18. Septbr. 1816 vorbehaltene fernere Abkommen, rücksichtlich des dem Großherzogl. Hause Mecklenburg = Strelitz in den Artic. 49 und 50 der zu Wien am 9. Junii 1815 geschlossenen Congreß = Acte zugestandenen zu Gunsten Sr. Majestät des Königs von Preußen entsagten Rechte auf ein Gebiet mit einer Bevölkerung von 10000 Seelen auf dem linken Rheinufer.

Jun. 4. Verordnung wegen Todeserklärung aller seit dem Feldzuge des Jahres 1812 von dem ehemaligen hiesigen Füselier-Bataillon vermissten Soldaten und anderer Militärs, welche sich auf die präclusivische Vorladung vom 22. Nov. 1816 bis zu dem auf den 22. März 1819 bestimmt gewesenen Termin oder in demselben, so wenig persönlich gemeldet, als glaubhafte Nachricht von sich gegeben haben.

Int. Bl. 30. St. und Beil. zum 31. St.

— 4. Abreise des Großherzogs u. der Großherzogin Königl. Hoheiten nebst der Herzogin Louise über Hannover und Cassel nach Rumpenheim.

Jun. 24.

Jun. 24. Bekanntmachung, daß die Stadt Demmin zum Ablieferungsort für alle aus Neu-Vor-Pommern sowohl, als überhaupt aus ganz Pommern desertirenden und in den hiesigen Großherzogl. Landen betroffenen Preussischen Militärs bestimmt worden, in Ansehung der übrigen Preussischen Provinzien aber die Stadt Prenzlau der in der Cartel-Convention mit Preußen vom 28. May 1818 Artic. 6 benannte Ablieferungsort bleibe.

Int. Bl. 26. St.

— 29. Verordnung wegen wirklicher Eröffnung des Ritterschaftlichen Credit-Vereins, so daß von nun an die in 85 Paragraphen verfaßten Statuten als ein Grund-Gesetz des Ritterschaftlichen Credit-Vereins in ihre volle Kraft treten und ein jeder welcher sich in der Lage befindet, in Grundlage und nach Inhalt derselben daran Antheil nehmen kann.

Int. Bl. 29. St. und Beil. zum 30. St.

— 20. Bekanntmachung daß die von der Substitutions-Behörde im Jahr 1813 über Lieferungen an die Königl. Schwedischen Truppen ausgestellten, aber zum Theil angeblich verlohren gegangenen Scheine, da diese Prästationen in der Folge völlig berichtigt sind, für ungültig und nichtig, wenn sie etwa noch vorhanden, zu betrachten.

Int. Bl. 30. St.

Jul. 20. Rückkehr des Großherzogs R. H. aus Rumpenheim.

Jul.



- Jul. 28. Ankunft und Abreise des Prinzen Friedrich von Preußen R. H.
- 30. Abreise des Bundestags = Gesandten, Großherzogl. Mecklenb. Schwerinischen Staats = Ministers von Plessen zur Ministerial = Conferenz in Carlsbad.
- 31. Landesherrl. Genehmigung des von der Ritter = und Landschaft des hiesigen Herzogthums genehmigten Beschlusses: daß einstweilen und ohne Consequenz, diejenigen Gelder, welche einzelnen Commünen, die nicht mehr abzurechnen haben, bey Erhebung der außerordentlichen Steuer = Abrechnungs = Edicte aufbringen in demjenigen der drey Landestheile verbleiben, zu welchem die baar aufbringende Commüne gehöret u. s. w.  
Int. Bl. 31. St.
- 31. Bekanntmachung aus Großherzogl. Cammer, daß, um den Holz = Deputatisten in Neustrelitz, mit Ausnahme der Unterpffiziere und Soldaten, Gelegenheit zu geben, Holz = Ersparung zu machen, statt der Verordnungen zur Anweisung des Brennholzes, von Johannis 1819 an auf die einem jeden jährlich zustehende Faden = Zahl, Anweisungs = Zeichen oder Bous werden ausgegeben werden, von welchen demnächst die ersparten nach der Forsttaxe baar bezahlet werden sollen.  
Int. Bl. 31. St., 32. St.
- Aug. 2. Reise des Großherzogs R. H. nach Berlin.
- 5. Rückkunft Allerhöchst Desselben.
- 12. Ankunft des Herzogs Carl Hobeit von Berlin.

Aug.

- Aug. 18. Verfügung an das hiesige Consistorium und an die Consistorial-Commission des Fürstenthums Rügen, den Lehrern an sämtlichen Schulen in den Städten sowohl als auf dem platten Lande durch Circularien aufzugeben: der Jugend das Gemein-Schädliche der frevelhaften Beschädigung der Bäume recht eindringend vorstellig zu machen, und davor zu warnen.
- 20. Verordnung, daß die Eingefessenen und Unterthanen der an der Trave oder in deren Nähe belegenen Ortschaften des Fürstenthums Rügen, sich des Verkehrs mit Lübeck'schen Ballast-Böthern, Prähmen- und Leichterführern, wie auch mit Schiffleuten, durch Abnahme, Ankauf, Tausch, Beherbergung oder Aufbewahrung von Waaren bey willkürlicher Geld- oder Leibesstrafe enthalten sollen.
- 26. Abreise des Herzogs Carl Hoheit.
- Sept. 15. Ankunft des Prinzen Alexander von Solms-Hohen-Solms-Lich Durchl.
- 21. Landesherrliche Bestätigung der Ordnung für die Procuratoren des Großherzoglich Mecklenb. Ober-Appellations-Gerichts zu Parchim.
- 22. Rückkunft der Großherzogin Königl. Hoheit nebst der Herzogin Louise, von der Reise nach Rumpenheim.
- Oct. 1. Eröffnung des Schullehrer-Seminarii in Mitrow.
- 17. Abends gleich nach 8 Uhr, glückliche Entbindung Ibro Königl. Hoheit der Frau Großherzogin von einem Erb-Großherzoge.

Oct. 20. Bekanntmachung aus G. H. Militär-Collegio, zur Verhütung des unbefugten Tragens des eisernen Kreuzes am schwarzen Bande, von denen dazu nicht berechtigten Personen.

J. B. 45. St.

— 23. Verordnung zur Vorbeugung der Fortpflanzung der an der Preussischen Grenze und im hiesigen Herzogthum zu Petersdorf ausgebrochenen ansteckenden Krankheit unter dem Rindvieh.

— 27. Verordnung wegen des von den Eltern der Schulkinder in den Landschulen des Fürstenthums Rastenburg zu zahlenden Schulgeldes.

— 29. Ausschreiben zum Landtage auf den 1sten Dec. 1819.

— 31. Anwesenheit des Großherzogl. Mecklenb. Schwerinischen Gesandten Baron von Lüchow, zur Gratulation wegen der Geburt des Erbgroßherzogs.

— 31. Ankunft des Herzogs Carl Hohen und des Prinzen Georg von Hessen-Cassel Durchl. von Berlin.

Novbr. 1. Ankunft des Kronprinzen von Preußen K. H., wie auch des Herzogs Gustav von Mecklenb. Schwerin Hohen.

— 2. Nachmittags 2 Uhr Taufe des am 17. vor. Mon. gebornen Erbgroßherzogs Friedrich Wilhelm Carl Georg Ernst Adolph Gustav im Audienzsaal des Großherzoglichen Schlosses, im Beisein des Großherzogs Königl. Hohen, und Höchst-Ihro erlauchten Gäste, des Kronprinzen von Preußen, des Herzogs Gustav von M.



M. Schwerin, des Herzogs Carl v. Meckl. Strelitz, des Landgrafen Georg v. Hessen-Darmstadt, des Prinzen Georg von Hessen-Cassel, und des Prinzen Alexander von Solms-Lich, sodann des ganzen Hofes, der Staatsminister, der Präsidenten und Rätthe der Landes-Collegien, wie auch der Deputirten der Landstände.

Des Kronprinzen von Preußen K. H. hielten im Namen des Königs von Preußen Maj. den Erbgroßherzog zur Taufe, welche von dem Consistorialrath, Hofprediger und Superintendenten D. Glaser verrichtet wurde.

Zu Taufzeugen waren erbeten:

- Se. Maj. der König von Preußen,
- Se. K. H. der Kronprinz von Preußen,
- Ihro Königl. Hoheit die regierende Frau Herzogin zu Anhalt-Dessau,
- Se. Königl. Hoheit der Großherzog von Mecklenburg-Schwerin,
- Se. Königl. Hönlgl. Hoheit der Erbgroßherzog von Mecklenburg-Schwerin,
- Se. Hoheit, der Herzog Gustav von Mecklenburg-Schwerin,
- Se. Königl. Hoheit, der Großherzog von Mecklenburg-Strelitz, als Vater,
- Ihro Königl. Hoheit, die Frau Herzogin von Cumberland,
- Se. K. H. der Herzog Carl von Mecklenburg-Strelitz,
- Se. K. H. der Churfürst von Hessen-Cassel,
- Se. Hochfürstl. Durchl. der Landgraf Carl von Hessen-Cassel,
- Se. Hochfürstl. Durchl. der Landgraf Friedrich von Hessen-Cassel, Großvater des Erbgroßherzogs,

Se.

Se. Hochfürstl. Durchl. der Prinz Wilhelm von Hessen = Cassel,  
 Se. Hochfürstl. Durchl. der Prinz Friedrich von Hessen = Cassel,  
 Se. Hochfürstl. Durchl. der Prinz Georg von Hessen = Cassel,  
 Se. Königl. Hoheit der Herzog von Cumberland,  
 Se. Königl. Hoheit der Herzog von Cambridge,  
 Se. Hochfürstl. Durchl. der Landgraf Georg zu Hessen = Darmstadt,  
 Se. Hochfürstl. Durchl. der Prinz Alexander zu Solms Lich.

- Nov. 3. Abreise des Herzogs Gustav von Schwesrin Hoheit.
- 5. Abreise des Kronprinzen von Preußen K. H.
- 10. Ankunft der Herzogin von Cambridge K. H.
- 15. Abreise des Herzogs Carl Hoheit.
- 18. Patentverordnung wegen der Pressfreiheit. J. Bl. 48. St. Beil. 3. 49. St.
- 18. Abreise des Bundestags, Gesandten, Großherzogl. Mecklenb. Schwerinischen Staatsministers von Plessen zur Beiswohnung der Cabinets = Conferenz in Wien über Bundesangelegenheiten.
- 22. Hypotheken = Ordnung für die Ritter = schaftlichen Güter im Herzogthum Mecklenburg = Strelitz. J. Bl. 42. St. und Beil. 3. 51. St.
- 24. Abreise des Prinzen Georg von Hessen = Cassel Durchl.

Nov.

- Nov. 27. Abreise der Herzogin von Cambridge K. H.  
 — 29. Ableben des Erbgroßherzogs Friedrich Ludwig von Mecklenburg-Schwerin K. H.  
 — 29. Königl. Hoheit schenken aus Landesväterlicher Huld und Gnade vermittelst einer besonderen Urkunde, der Stadt Fürstenberg das von Großherzogl. Cammer angekaufte Pfannenstielsche Haus zum Schulhause und zu Wohnungen für die Lehrer an der Stadtschule.
- Dec. 1. Eröffnung des Landtages zu Sternberg durch den Landtags-Commissarius, Geheimen-Rath und Cammer-Präsidenten von Scheve Excellenz.

### Landtags-Propositionen.

*Cap. I.* Die ordinäre Landes-Contribu- tion vom 1. Julii 1819 bis Ende Junii 1820 und zwar in Ansehung der Hufen- steuer der doppelte Betrag, übrigens mit den in dem Landtags-Abschiede vom 30. Dec. 1816 ad Cap. I. angeführten Modificationen.

*Cap. II.* Weiterer Beschluß über die Aufhebung der Gutsunterthänigkeit.

- 4. Anwesenheit des Großherzogl. Mecklenb. Schwerinschen Gesandten, Cammerherrn von Lewesow zur Anmeldung des höchst bedauerlichen Ablebens des Erb-Großherzogs Friedrich Ludwig von Mecklenb. Schwerin K. H.
- 6. Absendung des Cammerherrn und Cammerraths von Kampf nach Schwerin zur Condolenz wegen dieses hohen Todesfalls.

Dec.



- Dec. 7. Landesherrl. Erklärung wegen Ausnahme der Ortschaften Manhagen, Panten, Bennin, Horst und Dodoth von der Landesherrl. Verfügung vom 2. Mai d. J. wegen Beschränkung der Handwerker auf dem platten Lande im Fürstenthum Rügenburg.
- 8. Abreise des Prinzen von Solms Hohen-Solms-Rich Durchl.
- 10. Erklärung der Landtags-Versammlung ad Caput propositum I.
- 11. Sportuln-Taxe für die Amtsgerichte und das Cabinets-Amtsgericht im Herzogthum Mecklenburg-Stelitz.
- 18. Erklärung der Landtags-Versammlung ad Caput propositum II.
- 17. Ratification der zwischen der hiesigen u. G. H. Mecklenb. Schwerinischen Cammer durch beiderseitige respective Bevollmächtigten geschlossenen Convention über die Anlegung fahrender Posten zwischen Neustrelitz und Wahren und zwischen Neubrandenburg und Penzlin vom 1sten April 1820 an.
- 19. Ankunft des Herzogs von Cumberland K. H.
- 19. Feierlicher Kirchgang der Frau Großherzogin K. H. in der Stadtkirche zu Neustrelitz.
- 21. Landtags-Abschied  
*ad Cap. I.* Das Contributions-Edict für das Jahr 1819 soll gewöhnlichermaßen nach dem Landtage publiciret werden.  
 Jedoch sind rücksichtlich der Landescontribution auch in dem diesjährigen Land-

Landtags = Abschiede, der Ständischen Erklärung und Bewilligung gemäß, diejenigen Bestimmungen wiederholt, welche in dem Landtags = Abschiede vom 30. Dec. 1816 ad Caput I. sub 1. 2. 3. und a. b. c. angeführt, und in den Annalen des Staatscalenders für das Jahr 1817 ausführlich abgedruckt worden sind.

*ad Cap. II.* haben Se. Königliche Hoheit mit wahrer Freude und Befriedigung die Erklärung Ihro getreuen Stände entgegengenommen.

In Folge derselben werden Allerhöchst Sie die im Entwurf mitgetheilte Patentverordnung wegen Aufhebung der Leibeigenschaft mit den von den Ständen bemerkten Abänderungen und deutlichern Bestimmungen nunmehr sofort promulgiren lassen.

Auch ertheilen Se. K. H. die am Schlusse der Patentverordnung selbst noch auszudrückende gnädigste Zusicherung, daß über mehrere mit der Aufhebung der Leibeigenschaft in Verbindung stehende Gegenstände, namentlich

- 1) über die Besetzung der Patrimonial- und besonders der delegirten Gerichte,
- 2) über verbesserte Einrichtung der Schulanstalten auf dem Lande,
- 3) über Versorgung der Armen,
- 4) über Verleihung von kleinern Grundbesitz, und
- 5) über die gesammten Bauernverhältnisse,

vor Ostern 1821 also vor dem ersten Termin

Termin der wechselseitigen Kündigungs-Befugniß mit den Ständen verfassungsmäßige Vereinbarung, und darauf gegründete zum allgemeinen Besten gereichende gesetzliche Bestimmung getroffen werden solle.

Dec. 23. Abreise des Herzogs von Cumberland R. H. nach Berlin.

— 24. Contributions-Edict für das Jahr vom 1. Jul. 1819. bis ultimo Junii 1820.

— 29. Regulirung der Buß-Texte aus Großherzogl. Consistorio für das Jahr 1820.

1) den 25. Febr. 1820

Vorm. Coloss. 1, 12 — 15

Nachm. Joh. 10, 17 — 18.

2) den 16. Jul. 1820

Vorm. Ps. 18, 21 — 25.

Nachm. Jes. 33, 15 — 16.

3) den 1. Decbr. 1820

Vorm. Jes. Sir. 17, 20 — 22.

Nachm. Ps. 17, 5.



## Alphabetisches Register

der Rubriken des Staats = Calenders.

Aemter	108	Canzley s. Justizcanz-	
Ärzte	88	ley	
Administration der Ca-		Canzleyadvocaten	
binetsgüter	81	und Notarien	36
Agenten	8	Canzleypfdrtnerey	93
Amtsgerichte	43	Charakterisirte Person.	25
Annalen	179	Chirurgi	88
Apotheken	89 167	Conditorey	15
Armenpolizey	91 167	Consistorium	45 158
Baubediente	67	Credit, Verein	97
Bibliothek	12	Domänen	111 168
Bildungsanstalt für		Domainenämter	69 164
Künstler ic.	65	Forstbediente	78 166
Brandsocietät	98	Forstdepartement	78 165
Cabinetsamt	109	Forstdistricte	78
Cabinet	12	Gärten	18
Cabinetsamtsgericht	81	Garderobe	14
Cabinetsgüter	108	Geheimes Archiv	7 155
Cabinetsforstdistrict	81	Geheime Canzley	7
Caffeesiederey	15	Geheime Commis-	
Cammerbediente	68 168	sion	34
Cammerbediente		Geheime Legat. N.	8
s. Garderobe		Geistlicher Etat	45 158
Cammercanzley	67	Gesandten u. s. w.	8
Cammercollegium	66 168	Großherzogliches Haus	1
Cammerherrn	9	Güter	125 174
Cammerjunfer	11	Hagelschadensasse-	
Cammerrevision	67	curanzsocietät	98
Candidaten d. Pred. N.	59	Hebammen	90 167
		Hof,	

Hofapotheker	13	Monopolien	124	174
Hofcapelle	13	Notarien		36
Hofchirurgi	12	Ober- Appellations-		
Hofgeistlichkeit	12	gericht		35
Hofkünstler ic.	20	Oberhof- u. Hofchargen	9	22
Hofmarschallamt	11	Oberschulcollegium		61
Hofmedici	12	Organisten	45	158
Hofstaat	9 22 24	Ouvriers	20	22
Holzbof	16	Pferde- u. Viehärzte		91
Jagddepartement	77	Polizeyanstalten	84	167
Intelligenzexpedit.	94	Postcourse	147	176
Judengemeinden	105	Postregal	74	165
Justizkanzley	36	Prediger	45	158
Justizetat	35	Recepturen		70
Keller	16	Regierungscanzley		33
Kirchenliste	145	Rentey		67
Kircheneconomi	59	Residenten		8
Kornböden	68	Ritter- und Landschaft		95
Küche	15	Ritterschastliche Güter		125
Küster	45	Schleusenregal		76
Landesregierung	33	Schloßbediente		17
Landschaft	95	Schulmeister	45	158
Landsturm	106	Silberkammer		16
Landvogtey i. F. Nakeb.	155	Stadtgerichte		40
Laquais	14	Stadt- Land- und		
Legationsrätthe	8	Distrietsphysici.	86	166
Lehncammer	33	Stadtschulen	61	162
Livreebediente	14	Städte und Flecken	136	173
Magazine	68	Steuerregal	71	165
Magistrate	100	Superintendentur		45
Marstall	21	Waschhaus		18
Meckl. patriot. Verein	99	Wegebesserungscom-		
Medicinalanstalten	86	mission		94
Militair- Etat	82	Zollregal	74	165
Ministerium	7	Zucht- und Irnhaus		93

# Genealogische Beilage

zum

Mecklenburg-Strelitzischen Staatskalender

auf

das Jahr 1820.





## Anhalt = Bernburg.

(Reformirter Religion.)

Herzog Alexius Friedrich Christian, Senior des Hauses Anhalt, geb. 12 Jun. 767, succ. 9 April 796, verm. 29 Nov. 794 mit Marie Friederike, Kurf. Wilhelm von Hessen, Cassel Tochter, geb. 14 Sept. 768.

### Kinder.

1. Wilhelmine Luise, geb. 30 Oct. 799; f. Preußen. 2. Alexander Karl, Erbprinz, geb. 2 März 805.

### Schwester.

Pauline Christine Wilhelmine, geb. 23 Februar 769; f. Lippe = Detmold.

Vaters, Fürst. Friedrich Albert Schwestern.

1. Friederike Auguste Sophie, geb. 28 Aug. 744; f. Anhalt, Zerbst. 2. Christine Elisabeth Albertine, geb. 14 Novbr. 746; f. Schwarzburg = Sondershausen.

## Anhalt = Bernburg = Schaumburg.

(Reformirter Religion.)

Des letzten Fürsten Karl Victor Friedrich nachgelassene Kinder.

1. Adelheid, geb. 23 Febr. 800; f. Holsteins Oldenburg. 2. Emma, geb. 20 May 802. 3. Ida, geb. 10 März 804.

## Mutter.

Amalie Charlotte Luise Wilhelmine,  
Fst. Karl von Nassau-Weilburg Tochter, geb. 6 Aug.  
776, verm. an den Fst. Karl Victor Friedrich 29  
Oct. 793, Wittve 22 April 812.

## Groß-Mutter.

Amalie Eleonore, Fürst. Friedr. Wilhelm zu  
Solms, Braunsfels Tochter, geb. 22 Nov. 734, verm.  
16 Dec. 765 an Karl Ludwig Fst. v. Anhalt, Berns-  
burg, Schaumburg, Wittve 20 Aug. 806.

Groß-Vaters Halb-Bruders, Fürsten Vic-  
tor Amadeus Wittve.

Magdalene Sophie, Fst. Friedr. Wilhelm  
zu Solms, Braunsfels Tochter, geb. 4 Jan. 742, verm.  
21 Apr. 778, Wittve 2 May 790.

## Anhalt = Dessau.

(Reformirter Religion.)

Herzog Leopold Friedrich, geb. 30 Oct.  
794, succ. 9 Aug. 817. verm. 18 April 818 mit  
Friederike Wilhelmine Luise Amalie Prinzessin von  
Preußen, geb. 30 Sept. 796.

## Tochter.

Friederike Amalie Auguste, geb. 28 Nov.  
819.

## Mutter.

Christiane Amalie, Landgr. Friedr. Ludwig  
v. Hessen, Homburg Tochter, geb. 29 Jun. 778,  
verm. 12 Jun. 792 an den Erbprinzen Friedrich  
von Anhalt-Dessau, Wittve 25 May 814.

## Geschwister.

1. Amalie Auguste, geb. 18 Aug. 793; f.  
Schwarzburg, Rudolstadt. 2. Georg Bernhard,  
geb.



geb. 21 Febr. 796. 3. Luise Friederike, geb. 1. März 798; f. Hessen-Homburg. 4. Friedrich August, geb. 23 Aug. 799. 5. Wilhelm Boldemar, geb. 29 May 807.

### Anhalt = Köthen.

(Reformirter Religion.)

Herzog Friedrich Ferdinand, geb. 25 Jun. 769, folgte Decbr. 818; Wittwer seit 24 Nov. 803 von Marie Dorothee Prinzessin von Holstein-Beck, vermählt zum zweitenmal 20 May 816 mit Gräfin Julie von Brandenburg.

Prinzen Ludwig († 16 Sept. 812) Wittwe.

Caroline Friederike, Friedrich Augusts Herzog zu Nassau-Usingen Tochter, geb. 30 Aug. 777, verm. 9 Febr. 792 mit Herzog August Christian Friedrich zu Anhalt-Köthen, Wittwe 5 May 812.

Seine Geschwister oder die Seitenlinie:

### Anhalt = Pleß.

(Reformirter Religion.)

Fürst Heinrich, geb. zu Pleß 30 Jul. 778. succ. 16 Dec. 818, verm. 18 May 819 mit Auguste Prinzessin Neuß zu Plauen.

### Geschwister.

1. Anne Emilie, geb. 20 May 770, verm. 20 May 791 an Hans Heinrich VI. Grafen v. Hochberg zum Fürstenstein. 2. Ludwig, geb. 16 Jul. 783.

### Anhalt = Zerbst.

(Lutherischer Religion.)

Des letzten Fürsten Friedrich August  
Wittwe.

Friederike Auguste Sophie, Fürsten Victor  
tor

tor Friedrich zu Anhalt-Bernburg Tochter, geb. 28 Aug. 744, verm. 27 May 764, Wittwe 3 März 793.

### A r e m b e r g.

[(Katholischer Religion.)]

Herzog Prosper Ludwig, Herzog von Aremberg, Fürst von Recklinghausen und Meppen, geb. 28. April 785, succ. im Sept. 803, verm. 26 Jan. 819 mit Maria Ludmilla Prinzessin von Lobkowitz, Herzogin zu Nauditz.

### Vater.

Ludwig Engelbert, geb. 3 Aug. 750, succ. als regierender Herzog 17 Aug. 778, trat an seinen Sohn die Regierung ab im Sept. 803, verm. 19 Jan. 773 mit Louise Antoinette Candide Pauline, Graf. Ludwig Leopold von Lauragats Tochter, Wittwer Aug. 812.

### Brüder.

1. Peter von Alcantara Karl, geb. 2 Oct. 790. 2. Philipp Joseph, geb. 3 Oct. 794.

Bruders Prosper Ludwig Wittwe.

Stephanie Tascher de la Pagerie, Nichte der ersten Gemahlin des vormaligen Kaisers Napoleon von Frankreich, verm. 3 Febr. 808, Wittwe 1 März 815.

### Großmutter.

Lulise Margarethe, Ludwig Engelberts, letzten Grafen v. d. Mark Tochter, geb. 10 Jul. 730, verm. 5 Jun. 748 an Herz. Karl Maria Raymond v. Aremberg, Wittwe 17 Aug. 778.

### Vaters Geschwister.

1. Marie Franciske Leopoldine Karoline,

Ilne, geb. 31 Jul. 751, Wittve von Gr. Joseph Nicolaus v. Windischgrätz seit 24 Jan. 802. 2. Marie Flore, geb. 25 Jun. 752, verm. 18 Apr. 771 an Herz. Wilhelm v. Ursel. 3. Marie Luise Franciske, geb. 29 Jan. 764; f. Stahremberg.

Vaters Bruders, August Maria Raimund Grafen von der Mark, Sohn.

Ernst Engelbert, geb. 25 May 777, verm. 799 mit Therese Gräfin von Windisch-Grätz, geb. 4 März 774.

Vaters Bruders, Ludwig Maria, Kinder.

1. Amalie Luise Julie Adelheld, geb. 10 Apr. 789; f. Pfalz-Gelnhausen. 2. Katharine, geb. 1 Dec. 792.

### B a d e n.

(Lutherischer Religion.)

Großherzog Ludwig Wilhelm August, geb. 9 Febr. 763, folgte 8 Dec. 818 seines Bruders Sohn.

Des am 8 Dec. 818 verstorbenen Großherzogs Karl Ludwig Friedrich Wittve.

Stephanie Adrienne Louise Napoleone, geb. 28 Aug. 789, Nichte der Gemahlin erster Ehe des vormaligen Kaisers Napoleon.

Deren Kinder.

1. Louise Amalie Stephani, geb. 5 Juli 811. 2. Josephine Friederike Louise, geb. 21 Oct. 813. 3. Marie Amalie Elisabeth Karoline, geb. 11 Oct. 817.

Des letzt verstorbenen Großherzogs Geschwister.

1. 2. Katharine Amalie Christiane Luise und Friederike Wilhelmine Karoline, Zwillinge



llnge, geb. 13. Jul. 776; f. Bayern. 3. Luise Marie Auguste, geb. 24. Jan. 779; f. Rußland. 4. Friederike Dorothee Wilhelmine, geb. 12 März 781; f. Schweden. 5. Wilhelmine Luise, geb. 10 Sept. 788; f. Hessen-Darmstadt.

Des lezt verstorbenen Großherzogs Mutter.

Amalie Friederike, Landgrafen Ludwig IX. zu Hessen, Darmstadt Tochter, geb. 20 Jun. 754, verm. 15 Jul. 774 an den Erbprinzen Karl Ludwig, Wittwe 15. Dec. 801.

Des verstorbenen Großherzogl. Prinzen und Markgrafen Friedrich zu Baden nachgelassene Wittwe.

Christiane Ernestine Luise, Fürsten Friedr. August von Nassau-Usingen Tochter, geb. 16 Aug. 776, verm. 9 Dec. 791, Wittwe 28 May 817.

Des Großherzogs Karl Friedrich Wittwe zweiter Ehe.

Luise Karoline Reichsgräfin von Hochberg, des Freiherrn Ludwig Heinrich Philipp Geyer von Geyersberg Tochter, geb. 26 May 763, verm. 27 Nov. 787, Wittwe 10 Jun. 811.

Deren Kinder.

Söhne, Großherzogl. Prinzen und Markgrafen zu Baden: 1. Karl Leopold Friedrich, geb. 29 Aug. 790. verm. 25 Jul. 819 mit Sophie Wilhelmine, ältesten Tochter des Königs Gustav IV. v. Schweden, geb. 21 May 801. 2. Wilhelm Ludwig August, geb. 3 Apr. 792. 3. Maximilian Friedrich Joh. Ernst, geb. 9 Decbr. 796.

Toch:

## Tochter.

Amalie Christine Karoline, Prinzess. zu Baden, geb. 26 Jan. 795; s. Fürstenberg.

## B a y e r n.

(Katholischer Religion.)

König Maximilian Joseph, geb. 27 May 756, succ. als Herz. von Zweibrücken 31 März 795, als Kurfürst von Pfalzbayern 16 Febr. 799, König 26 Dec. 805, verm. 1) 30 Sept. 785 mit Marie Wilhelmine Auguste, Landgrafen Georg Wilhelm zu Hessen-Darmstadt Tochter, Wittwer 30 März 796. 2) 9 März 797 mit Friederike Wilhelmine Karoline, Karl Ludwigs Erbprinzen von Baden Tochter, geb. 13 Jul. 776.

## Kinder.

1. Karl Ludwig August, Kronprinz, geb. 25 Aug. 786, verm. 12 Oct. 810 mit Therese Charlotte Friederike Luise Amalie, Herzogs Friedrich v. Sachsen-Hildburghausen Tochter, geb. 8 Jul. 792.

## Kinder.

a. Maximil. Joseph, geb. 28 Nov. 811. b. Mathilde Karoline Friederike Wilhelmine Charlotte, geb. 30 Aug. 813. c. Otto Friedrich Ludwig, geb. 1 Jun. 815.  
 2. Auguste Amalie Luise, geb. 21 Jun. 788, Fürstin v. Eichstädt, Herzogin zu Leuchtenberg. 3. Charlotte Auguste, geb. 8 Febr. 792; s. Württemberg. 4. Karl Theodor Maximilian August, geb. 7 Jul. 795. 5. 6. Elisabeth Ludowike und Amalie Auguste, Zwillinge, geb. 12. Nov. 801. 7. 8. Friederike Sophie Dorothee Wilhelmine, und Marie Anne Leopoldine Elisabeth Wilhelm

mine, Zwillinge, geb. 27 Jan. 805. 9. Ludowike  
 Wilhelmine, geb. 30 Aug. 808. 10. Maximilia-  
 ne Josephe Karoline Elisabeth, geb. 21 Jul. 810.

## Geschwister.

1. Marie Amalie Auguste, geb. 10 May  
 752; f. Sachsen, Albert. Utle. 2. Marie Anne,  
 geb. 18 Jul. 753; f. Pfalz-Gelnhausen.

## Vaterschwester.

Christiane, geb. 16 May 725; f. Waldeck.

Bruders, Herzogs Karl August Christian  
 zu Zweybrücken Wittwe.

Marie Amalie Josephe, Kurfürsten Friedrich  
 Christian Leopold zu Sachsen Tochter, geb. 26 Sept.  
 757, verm. 12 Febr. 774, Wittwe 1 April 795.

Des Kurfürsten Karl Theodor von Pfalz-  
 Bayern Wittwe.

Marie Anne Leopoldine Josephe, Erzherz-  
 Ferd. zu Oestreich Tochter, geb. 10 Dec. 788, verm.  
 15 Febr. 795, Wittwe 16 Febr. 799; zum zweytenmal  
 verm. Nov. 804 an den Grafen d'Arco.

Uebrige Verwandte, f. Pfalz-Zweybrück-  
 Birkenfeld.

## Bourbon-Condé.

(Kathol. Religion.)

Herzog Ludwig Heinrich Joseph, Prinz v.  
 Condé seit 13 May 818, geb. 13 April 756, verm. 24  
 April 770 mit Marie Louise Therese Mathil-  
 de, Herz. Ludwig Willyms v. Orleans Tochter, geb.  
 9 Jul. 750, geschieden 780.

## Schwester.

Louise Adelheid, Prinzessin von Condé, geb.  
 5 Oct. 758.

Brans



Brandenburg, s. Preußen.

Brasilien und Portugall.

(Katholischer Religion.)

König Johann VI., geb. 15 May 767, Regent von Portugall 15 Jul. 799, König von Portugall und Brasilien 20 März 816, verm. 27 März 785 mit Charlotte Joachime Theresie, König Karls IV. von Spanien Tochter, geb. 25 April 775.

Kinder.

1. Marie Theresie, geb. 29 April 793; s. Spanien.

2. Peter Anton Joseph del Alcantara, Kronprinz, geb. 12 Oct. 798, verm. 13 May 817 mit der Erzherzogin Leopoldine Karoline Josephe, Tochter Kaisers Franz I. von Oestreich, geb. 22 Jan. 797.

Tochter.

Maria, (da Gloria; Joanna; Carlota; Leopoldina; Isidora; da Cruz; Franzisca; Xavier de Paula; Michaela; Gabriela; Raphaela; Louisa; Gonzaga) Prinzessin von Beira, geb. 4 April 819.

3. Marie Franziske de Assis, geb. 22 Apr. 800; s. Spanien.

4. Isabelle Marie, geb. 4. Jul. 801.

5. Michael Maria Evarist, geb. 26. Octo; ber 802.

6. Marie Anne Johanne Josephe, geb. 25 Jul. 805.

7. Isabelle Josephe Marie, geb. 23 Dec. 806.

8. ein Prinz geb. im März 810.

Mutter; Schwestern.

1. Marie Anne Franziske, geb. 7. Oct. 736.

2. Marie Franziska Benedicte, geb. 24 Jul. 746, verm. 21 Febr. 777 mit Joseph Franz Xaver Prinzen von Brasilien, Wittwe 11 Sept. 788.

Braunschweig=Lüneburg, s. Hannover.

Braunschweig=Wolfenbüttel.

(Lutherischer Religion.)

Herzog Karl Wilhelm Ferdinand, geb. 30 Oct. 804, succed. 17. Jun. 815.

Bruder.

August Wilhelm Maximilian Friedrich Ludwig, geb. 25 April 806.

Vaters, Herzogs Wilhelm Geschwister.

1. Karoline Amalie Elisabeth, geb. 17 May 768; s. Großbritannien. 2. August, geb. 18 Aug. 770.

Großvaters, Herzogs Karl Wilhelm Ferdinand Schwester.

Elisabeth Christine Ulrike, geb. 8 Nov. 746, verm. 14 Jul. 765 an Friedrich Wilhelm Kronprinzen von Preußen, geschieden 769.

Braunschweig=Hevern.

(Lutherischer Religion.)

Herzogs Friedrich Karl Ferdinand Wittve.

Anne Karoline, Fst. Wilh. Heinrich zu Nassau-Saarbrück Tochter, Herz. Fedr. Heint. Wilhelm zu Hollst.=Glücksburg Wittve, geb. 31 December 751, verm. 27 October 782, Wittve 27 April 809.

Cur

## Curland und Semgallen.

(Lutherischer Religion.)

Des letzten Herzogs v. Curland, Peter Herz-  
zu Sagan, Wittwe.Anne Charlotte Dorothee Reichsgräf. v.  
Medem, geb. 3 Febr. 761, verm. 6 Nov. 779, Wittwe  
13 Jan. 800.

## Kinder.

1. Katharine Friederike Wilhelmine Be-  
nigne, geb. 9 Febr. 781, Herzogin zu Sagan seit 13  
Jan. 800, verm. a) Aug. 800 an Julius Armand  
Ludwig, Prinzen v. Mohan Guemene, geschied. 7 März  
805, b) 5 May 805 an den Fürst Trubetskoy, aber-  
mals geschieden 806. 2. Marie Louise Pauline,  
geb. 19 Febr. 782; f. Hohenzollern-Hechingen. 3. Jo-  
hanne Katharine, geb. 24. Jun. 783, verm. 18  
März 801 an François Fürst Pignatelli de Belmonte,  
Herz. v. Accerenza. 4. Dorothee, geb. 21 Aug.  
793, verm. 22 April 809 an Edmund Talleyrand,  
Neffen des Prinz. Talleyrand.

Bruders, Karl Ernst, Kinder von der Prinz-  
zess. Apollonie Poninska.

1. Gustav Callyt Prinz von Biron, geb. 29  
Jun. 780, verm. 8 Sept. 806 mit der Reichsgräfin  
Antonie Charlotte Louise Franziske von Malzahn.  
Tochter: Laura Franziske Johanne Alexandrine, geb.  
15 Aug. 810. 2. Luise, geb. 14. Jun. 789. 3. Kas-  
tharine, geb. 15 Sept. 792.

Dessen Sohns, Prinzen Peter Alexius von  
Biron Tochter.

Luise, geb. 13 März 808.

Dane,



## D a n e m a r k.

(Lutherischer Religion.)

König Friedrich VI., geb. 28. Jan. 768, succ.  
13 März 808, verm. 31 Jul. 790 mit Marie So-  
phie Friederike, Landgr. Karl von Hessencassel Toch-  
ter, geb. 28 Oct. 767.

## Kinder.

1. Karoline, Kronprinzessin, geb. 28 Oct. 793.
2. Wilhelmine Marie, geb. 17 Jan. 808.

## Schwester.

Lulise Auguste, geb. 7 Jul. 771; s. Holstein;  
Augustenburg.

## Waters; Schwestern.

1. Wilhelmine Karoline, geb. 10 Jul. 747;  
s. Hessencassel.
2. Lulise, geb. 30 Jan. 750; s. Hes-  
sencassel.

Watersbruders, Erbprinzen Friedrich,  
Kinder von Sophie Friederike,  
Herz. Ludw. zu Mecklenb., Schwes-  
rin Tochter.

1. Friedrich Christian, geb. 18 Sept. 786,  
verm. a) 21 Jun. 806 mit Charlotte Friederike,  
Großherz. Franz von Mecklenb., Schwerin Tochter, geb.  
4 Dec. 784, verschieden 814. b) 22 May 815 mit  
Karoline Amalie, Herz. Friedr. Christian von  
Holstein-Sonderburg, Augustenburg Tochter, geb. 28  
Jun. 796.

Sohn: Friedr. Karl Christ. geb. 6 Oct. 808.  
2. Juliane Sophie, geb. 18 Febr. 788; s. Hessen-  
Philippsthal. 3. Charlotte Lulise, geb. 30 Oct. 789;  
s. Hes-

f. Hessencassel. 4. Friedrich Ferdinand, geb. 22 Nov. 792.

### Frankreich.

(Kathol. Rel.)

König Ludwig XVIII. geb. 17 Nov. 755, reg. seit 2 Apr. 814, verm. 14 May 771 mit Marie Josephine Louise, Königs Victor Amadeus III. von Sardinien Tochter, Wittwer 13 Nov. 810.

#### Bruder.

Karl Philipp, Monsieur, geb. 31 Jan. 756, verm. 22 Oct. 773 mit Marie Theresie, Kön. Victor Amadeus III. von Sardinien Tochter, geb. 31 Jan. 756.

#### Kinder.

1. Ludwig Anton, Herz. von Angouleme, geb. 6 Aug. 775, verm. 10 Jun. 799 mit Marie Theresie Charlotte, Kön. Ludwigs XVI. Tochter. 2. Karl Friedrich, Herz. v. Berry, geb. 24 Jan. 778, verm. 17 Jun. 816 mit Karoline Marie Theresie, des Kronprinzen Franz Johann Joseph v. Sicilien Tochter, geb. 5 Nov. 798.

#### Tochter.

Marie Louise Theresie d'Artois, Mademoiselle, geb. 21 Sept. 819.

Bruders Kön. Ludwigs XVI. Tochter mit Marie Antoinette Erzherzogin von Oestreich.

Marie Theresie Charlotte, geb. 19 December 778, verm. an den Herz. von Angouleme; s. oben.

Uebrig e Verwandte, s. Bourbon und Orleans.

J ä r s

## Fürstenberg Stülingen.

(Katholischer Religion.)

Fürst Karl Egon, geb. 28. Oct. 769, succ. 17 May 804, verm. 19 April 818 mit Amalie Christine Karoline Prinzessin zu Baden, geb. 26 Jan. 765.

Mutter.

Elisabeth, Alexander Ferdinands F. v. Thurn und Taxis Tochter, geb. 30 Nov. 767, verm. 4 Nov. 790 an Karl Joseph Aloysius Fürst v. Fürstenberg, Wittwe 25 März 799.

Schwester.

Marie Leopoldine, geb. 2 Sept. 791; s. Hohenlohe-Schillingsfürst.

Vaters Bruders, Fürsten Philipp Maria Joseph Tochter.

Leopoldine Philippine Karoline, geb. 19 Apr. 781; s. Hessen-Rheinfels-Rothenburg.

Großvaters Bruders, Fürst. Karl Egon Wittwe.

Marie Josephe, Grafen Franz Leopold von Sternberg Tochter, geb. 24 Jun. 735, verm. 25 Jun. 753, Wittwe 11 Jul. 787.

Ur-Großvaters Bruders, Ludwig Aug. Egon Kinder.

1. Joachim Egon, Landgr. v. Fürstenberg-Beytra, geb. 22 Dec. 749, verm. 18 Aug. 772 mit Marie Josephe Sophie Therese Walpurgis, Gr. Philipp Karl v. Detting-Wallerstein Tochter, geb. 9 Dec. 751.

Kin



## Kinder.

a. Friedr. Karl Joh. Nep. Egon, geb. 26 Jan. 774, verm. 25 May 801 mit Marie Thereste Eleonore, Fürst. Joh. Nepomuk von Schwarzenberg Tochter, geb. 14 Oct. 780. Kinder: 1) Johann Nepom. Joachim, geb. 21 May 802. 2) Marie Sophie, geb. 28 Aug. 804. 3) Joseph Ernst Egon, geb. 22 Febr. 808.

b. Josephe Sophie, geb. 20 Jun. 776; f. Alchrenstein. c. Karoline Sophie, geb. 20 Aug. 777, verm. 11 Jan. 796 an F. Karl Joachim v. Fürstberg, Wittwe 17 May 804. d. Marie Eleon. Sophie, geb. 7 Febr. 779. e. Marie Elisabeth Philippine, geb. 12 Jul. 784, verm. 15 Febr. 801 an Gr. Johann Joseph Norbert von Trautmannsdorf.

2. Joseph Friedrich Maximilian August, Landgr., geb. 24 April 751, verm. 1) 20 Febr. 776 mit Josephe Thekla Gräf. v. Schallenberg, verw. Gräf. v. Althann, Wittwer 10 Jun. 783; 2) 12 May 784 mit Johanne Gräf. v. Zierotin, Wittwer 20 Nov. 785; 3) 12 May 788 mit Marie Josephe Gräf. v. Zierotin, Wittwer 790; 4) 790 mit Josephe Gräf. v. Schrattenbach.

## Kinder.

a. Joseph Friedr. Franz, geb. 4. Sept. 777, verm. 10 May 804 mit Karoline, Gräf. v. Schlabsberndorf. b. Constantie Leopoldine Franziske Vincentte, geb. 7 Apr. 780, verm. 800 an Gr. Franz Cajetan von Chorinsky. c. Friederike Ladislave Franz. de Paula, geb. 27 Jun. 781. d. Ludwig Karl Joseph Franz, geb. 17 Sept. 790. e) Marie Philippine, geb. 15 Jan. 792.

B

f.

f. Friedrich Michael, geb. 29 Dec. 793. g. Johanne Karoline, geb. 3 Nov. 795.

**G r o ß b r i t a n n i e n .**  
(Reformirter Religion.)

König Georg III., geb. 4 Jun. 738, succ. 25 Oct. 760, verm. 8 Sept. 761 mit Sophie Charlotte, Herz. Karl Ludewig Friedrich zu Mecklenburg, Strelitz Tochter, geb. 19 May 744, Wittwer seit 17 Nov. 818.

**Kinder.**

1. Georg Friedr. August, Prinz von Wales und Kronprinz von Hanover, geb. 12 Aug. 762, Regent von Großbrit. seit 11 Jan. 811, verm. 8 April 795 mit Karoline Amalie Elisabeth, Herz. Karl Wilhelm Ferdinand von Braunschweig, Wolfenbüttel Tochter, geb. 17 May 768.

2. Friedrich, Herz. von York, geb. 16 Aug. 763, verm. 29 Sept. 791 mit Friederike Charlotte Ulrike Katharine, Königs Friedrich Wilhelm II. von Preußen Tochter, geb. 7 May 767.

3. Wilhelm Heinrich, Herz. von Clarence und St. Andrews, geb. 21 Aug. 765, verm. 11 Jul. 818 mit Amalie Adelheid Luise, Prinzessin von Sachsen-Meinungen, geb. 13 Aug. 792.

4. Charlotte Auguste Mathilde, geb. 29 Sept. 766; s. Württemberg.

5. Eduard August, Herz. v. Kent, geb. 2 Nov. 767, verm. 26 May 818 mit der verwitweten Fürstin von Leiningen Marie Luise Victorie, Prinzessin von Sachsen-Coburg, geb. 17 Aug. 786.

**Tochter:**

Alexandrine Victorie, geb. 24 May 819.

6. Auguste Sophie, geb. 3 Nov. 768.

7. Elisabeth, geb. 22 May 770; f. Hess. u. Homburg.

8. Ernst August, Herz. von Cumberland, geb. 5 Jun. 771, verm. 29 May 815 mit Friederike Karoline Sophie Alexandrine, Großherz. Karl von Mecklenb. Strelitz Tochter, verwittw. Prinzess. v. Solms, Draunsfels, geb. 2 März 778.

## Sohn.

Georg Friedrich Alexander Carl Ernst August, geb. 27 May 819.

9. August Friedrich, Herz. von Suffer, geb. 27 Jan. 773.

10. Adolph Friedrich, Herz. von Cambridge, geb. 24 Febr. 774, verm. 8 May 818 mit Auguste Wilhelmine Luise, Landgr. Friedr. von Hessens Cassel Tochter, geb. 25 Jul. 797.

## Sohn.

Georg Friedrich Wilhelm Carl, geb. 26 März 819.

11. Marie, geb. 25 April 776; f. unten.

12. Sophie, geb. 3 Nov. 777.

Bruders, Wilhelm Heinrich Herz. von Gloucester Kinder.

1. Sophie Mathilde, geb. 29 May 773.

2. Wilhelm Friedrich, Herz. von Gloucester, geb. 15 Jan. 776, verm. 22 Jul. 816 mit der Prinzessin Marie, Tochter des Königs, geb. 25 April 776.



## H a n o v e r.

(Reform. Rel.)

König Georg III., König von Großbritannien und Irland, König von Hannover seit 12 Oct. 815; f. Großbritannien.

## H e s s e n = C a s s e l.

(Reform. Rel.)

Kurfürst Wilhelm I., geb. 3 Jun. 743, succ. 31 Oct. 785, Kurfürst 15 März 803, verm. 1 Sept. 764 mit Wilhelmine Karoline, Königs Friedr. V. von Dänemark Tochter, geb. 10 Jul. 747.

## Kinder.

1. Marie Friederike, geb. 14 Sept. 768; f. Anhalt-Bernburg.

2. Karoline Amalie, geb. 11 Jul. 771; f. Sachsen, Gotha.

3. Wilhelm, Kurprinz, geb. 28 Jul. 777, verm. 13 Febr. 797 mit Friederike Christiane Auguste, Königs Friedrich Wilhelm II. von Preußen Tochter, geb. 1 May 780.

## Kinder.

a. Karoline Frieder. Wilh., geb. 29 Jul. 799. b. Friedrich Wilhelm, geb. 30 Aug. 802.

c. Marie Friederike Wilhelmine Christiane, geb. 6 Sept. 804.

## Brüder.

1) Landgraf Karl, geb. 19 Dec. 744, verm. 30 Aug. 766 mit Luise, Königs Friedrich V. von Dänemark Tochter, geb. 30 Jan. 750.

Kinder: 1. Marie Soph. Fried. geb. 28 Oct. 767; f. Dänemark. 2. Friedrich, geb. 24 May 771. 3. Juliane Luise Amalie, geb. 19 Jan.

773.

773. 4. Luise Karoline, geb. 28 Sept. 789; s. Holsteln, Beck.

2) Landgraf Friedrich, geb. 11 Sept. 747, verm. 2 Dec. 786 mit Karoline Polyxene, f. Karl Wilhelm zu Nassau-Usingen Tochter, geb. 4 April 762.

Kinder: 1. Wilhelm, geb. 14 Dec. 787, verm. 10 Nov. 810 mit Luise Charlotte, des Erbprinzen Friedrich von Dänemark Tochter, geb. 30 Oct. 789.

Kinder: a. Karoline Friedr. Marie Wilh. Sultane, geb. 15 Aug. 811. b. Marie Luise Charlotte, geb. 9 May 814. c. Luise Wilhelmine Friederike Karoline Auguste Julie, geb. 7 Sept. 817.

2. Friedrich Wilhelm, geb. 25 April 790.

3. Georg Karl, geb. 14 Jan. 793.

4. Luise Karoline Marie Friederike, geb. 9 April 794.

5. Marie Wilhelmine Friederike, geb. 21 Jan. 796; s. Mecklenb. Strelitz.

6. Auguste Wilhelmine Luise, geb. 25 Jul. 797; s. Großbritannien.

## H e s s e n = D a r m s t a d t.

(Lutherischer Religion.)

Großherzog Ludwig X., geb. 14 Jun. 753, succ. 6 April 790, Großherzog seit 13 Aug. 806, verm. 19 Febr. 777 mit Luise Karoline Henriette, Landgrafen Georg Wilhelm von Hessen-Darmstadt Tochter, geb. 15 Febr. 761.

### Kinder.

1. Ludwig, Erbgroßherzog, geb. 26 Dec. 777, verm. 19 Jun. 804 mit Wilhelmine Luise, Erbprinzen Karl Ludwig v. Baden Tochter, geb. 10 Sept. 788.

Kinder: a. Ludwig, geb. 9 Jun. 806. b. Karl Wilhelm Ludwig, geb. 23. April 809.

2. Ludwig Georg Karl Friedrich Ernst, geb. 31 Aug. 780, verm. 29 Jan. 804 mit Karoline Ottilie Gräfin von Nidda, geb. v. Törröck v. Szendrö, geb. 23 April 786. Davon: Luise Charlotte Georgine Wilhelmine Gräfin von Nidda, geb. 11 Nov. 804.

3. Friedr. Aug. Karl Anton Emil Maximil. Christian Ludwig, geb. 14 May 784.

4. Emil Maximilian Leopold Aug. Karl, geb. 3 Sept. 790.

#### Geschwister.

1. Karoline, geb. 2 März 746; f. Hessen-Homburg. 2. Amalie Friederike, geb. 20 Jun. 754; f. Baden. 3. Luise, geb. 30 Jan. 757; f. Sachsens Belmar. 4. Christian Ludwig, geb. 25 Nov. 763.

Vaters Bruders, Landgrafen Georg Wilh.

Kinder von Marie Luise Albertine,  
Christian Karl Reinholds, Gr. v.  
Lettingen, Heidesheim Tochter.

1. Ludwig Georg Karl, geb. 27 März 749.  
2. Georg Karl, geb. 14 Jun. 754. 3. Luise Karoline Henriette, geb. 15 Febr. 761, verm. an den regierenden Großherzog; f. oben.

#### Hessen-Homburg.

(Reformirter Religion.)

Landgraf Friedrich Ludwig Wilhelm Christian, geb. 30 Jan. 748, succ. 7 Febr. 751, verm. 27. Septemb. 768 mit Karoline, Landgrafen Ludwig IX. von Hessen-Darmstadt Tochter, geb. 2. März 746.

Kin-



## Kinder.

1. Friedrich Joseph Ludwig, Erbprinz, geb. 30 Jul. 769, verm. 7 April 818 mit Elisabeth, Königs Georg III. von Großbritannien Tochter, geb. 22 May 770. 2. Ludwig Wilhelm, geb. 29 Aug. 770, verm. 2 Aug. 804 mit Auguste Amalie, Fürstin Friedrich August von Nassau-Usingen Tochter, geb. 30 Dec. 778, geschieden. 3. Karoline Luise, geb. 20 Aug. 771; s. Schwarzburg-Rudolstadt. 4. Luise Ulrike, geb. 26 Oct. 772; s. Schwarzb. Rudolst. 5. Christiane Amalie, geb. 29 Jun. 774; s. Anhalt, Dessau. 6. Auguste Friederike, geb. 28 Nov. 776; s. Mecklenb. Schwerin. 7. Philipp Aug. Friedrich, geb. 11 März 779. 8. Gustav Adolph Friedrich, geb. 17 Febr. 781, verm. 12 Febr. 818 mit Luise Friederike, Prinzess. von Anhalt, Dessau, geb. 1 März 798. 9. Ferdinand Heinr. Friedrich, geb. 26 Apr. 783. 10. Amalie Marie Anne, geb. 14 Oct. 785; s. Preußen.

### Hessen = Philippsthal.

(Reformirter Religion.)

Landgraf Ernst Constantin, geb. 1 Aug. 771, succ. im Febr. 816, verm. 1) 10 Apr. 796 mit Christine Luise, Prinzessin von Schwarzb. Rudolst., Wittwer 25 Dec. 808; 2) 17 Febr. 812 mit Karoline Wilhelmine Ulrike Eleonore, Tochter des welfand Erbprinzen Karl von Hessen, Philippsthal, geb. 10 Febr. 793.

## Kinder.

1. Ferdinand, Erbprinz, geb. 15 Oct. 799.  
 2. Karl, geb. 22 May 803.  
 3. Franz August, geb. 26 Jan. 805.  
 4. Victorie Emilie Alexandrine, geb. 28 März 813.

5.

5. ein Prinz, geb. 6 Nov. 817.

Bruders, Karl Erbprinzen von Hessen, Philippsthal Tochter von Victorie Amalie Ernestine, Prinzess. v. Anh., Bernb., Schaumburg.

Karoline Wilhelmine Ulrike Eleonore, geb. 10 Febr. 793; s. oben.

Bruders Ludwig nachgelassene Kinder von Marie Franziska Reichsgräfin. Berge von Trips.

1. Marie Karoline, geb. 13 Jan. 793, verm. 19 Dec. 810 an den Graf. Ferdinand de la Ville sur Ilon. Davon: Friederike Napoleone, geb. 12 Oct. 811.

2. Ferdinand Wilhelm, geb. 9 Aug. 798.

Großvaters Bruders, Sohns, Landgrafen Adolph zu Barchfeld Kinder mit Wilhelmine Lutse Christiane, Herz. Anton Ulrich v. Sachsen, Meinungs Tochter.

1. Karl August Philipp Ludwig, geb. 27 Jun. 784, verm. 9 Jul. 816 mit Auguste Charlotte, Fürsten Friedrich Ludwig v. Hohenlohe, Dehrninsgen Tochter, geb. 16 Nov. 793.

Tochter: Bertha Wilhelmine Karoline, geb. 25 Oct. 818.

2. Friedrich Wilhelm Karl Ludwig, geb. 10 Aug. 786, verm. 22 Aug. 812 mit Julliane Sophie, des Erbprinzen Friedrich von Dänemark Tochter, geb. 18 Febr. 788.

3. Ernst Friedrich Wilhelm, geb. 28 Jan. 789.

Hess

## Hessen-Rheinfels-Rothenburg.

(Katholischer Religion.)

Landgraf Victor Amadeus, geb. 2 Sept. 779, succ. 23 März 813, verm. 1) 20 Oct. 799 mit Leopoldine Philippine, Fst. Philipp Maria Joseph v. Fürstenberg Tochter, Wittwer 7 Jun. 806. 2) 10 Sept. 812 mit Elisabeth Eleonore Charl. Tochter des F. Karl Ludwig v. Hohenlohe-Langenburg, geb. 22 Nov. 790.

## Mutter.

Marie Leopoldine Adelgunde, Franz Josephs Fürsten v. Lichtenstein Tochter, geb. 30 Jan. 754, verm. 1 Sept. 771 an den Landgrafen Karl Emanuel von Hessen-Rheinf.; Rothenburg, Wittwe 23 März 812.

## Schwester.

Leopoldine Claudine Marie Clotilde, geb. 12 Sept. 787; f. Hohenlohe-Bartenstein.

## Vaters Geschwister.

1. Marie Antonie Friederike Josephe, geb. 31 März 753. 2. Wilhelmine, geb. 16 Febr. 755.

## Hohenlohe-Waldenburg-Bartenstein.

(Kathol. Religion.)

Fürst Ludwig Aloys Joachim Franz, geb. 18 Aug. 765, succ. 5 Febr. 798, verm. 1) 18 Nov. 786 mit Franziske Wilhelmine Auguste Gräf. v. Manderscheid-Blankenheim, Wittwer 26 Aug. 789. 2) 19 Jan. 790 mit Marie Crescente Gräf. zu Salm-Reiferscheid, geb. 29 Aug. 768.

Sohn



## Sohn.

Karl August Theodor, geb. 9 Jun. 788, verm. 6 Sept. 811 mit Leopoldine Claudie Marie Clotilde, Landgräfin Karl Emanuel von Hessen-Rothenburg Tochter, geb. 12 Sept. 787.

## Geschwister.

1. Sophie Karoline Josephe, geb. 13 Dec. 758. 2. Marie Leopoldine Henriette, geb. 15 Jul. 761. 3. Karl Joseph Ernst Justin, Fürst v. Hoh.-nl., Waldenb., Bartenstein zu Jagstberg, geb. 12 Dec. 766, verm. 5 Jul. 796 mit Henriette Charlotte Friederike, Herzogs Ludwig Eugen v. Würtemberg Tochter, geb. 11 März 767.

## Kinder.

1. Marie Anne Crescentie, geb. 20 März 798. 2. Ludwig Albert Constantin, Erbpr., geb. 4 Jun. 802. 3. Sophie Wilhelmine Karoline Franciscka de Paula Walpurgis, geb. 6 Oct. 803. 4. Franziske Xaverie Walpurgis, geb. 29 Aug. 807. 5. Charlotte Sophie Mathilde, geb. 3 Dec. 808.

4. Franziske Luise Henriette Ambrosie, geb. 6 Dec. 770; s. Salm-Keiserscheid, Krauthelm.

## Vaters, Bruder.

Christian Franz Ernst Xaver, geb. 11 Dec. 742.

## Hohenlohe-Schillingsfürst.

(Katholischer Religion.)

Fürst Karl Albert Philipp Joseph, geb. 28 Febr. 776, succ. 14 Jun. 796, verm. 1) 11 Jul.

797 mit Marie Elisabeth Auguste, Prinzen Friedrich Wilhelm von Preussen Tochter, Wittwer 1 April 803. 2) 813 mit Marie Leopoldine, Fürsten Karl von Fürstenberg Tochter, geb. 4 September 791.

## Kinder.

1. Karoline Friederike geb. 1 Febr. 800.
2. Friedrich Karl Joseph, Erbpr., geb. 3 May 814.

## Bruder.

Joseph, geb. 18 May 777.

## Mutter.

Judith, Freyin Kewitzky von Kewitzky, verwitw. Freyin von Brády, geb. 8 Sept. 753, verm. 14 Sept. 774 an den Fürsten Karl Albert Christian von Hohenlohe, Schillingsfürst, Wittwe 14 Jun. 796.

## Geschwister.

1. Marie Josephe, geb. 9 April 775, verm. 21 Nov. 793 an Maximilian Joseph Sr. von Hohenstein.
2. Marie Theresese Josephe, geb. 26 Jan. 779, verm. 15 Oct. 800 an Moritz Reichsgrafen von Fries.
3. Eleonore Henriette Josephe, geb. 21 Jan. 786.
4. Franz Joseph, geb. 26 Nov. 787.
5. Marie Gabriele Felicitas, geb. 2 Apr. 791.
6. Leopold Alexander Franz Emmerich, geb. 17 Aug. 794.

## Vaters Bruder.

Karl Philipp Franz, geb. 17 Oct. 743.

## Hohenlohe-Langenburg.

(Lutherischer Religion.)

Fürst Karl Ludwig, geb. 10 Sept. 762, succ. 4 Jul. 789, verm. 30 Jan. 789 mit Amalie Henriette Charlotte, Grafen Johann Christ. zu Solms-Baruth Tochter, geb. 30 Jan. 768.

## Kinder.

1. Elisabeth Eleonore Charlotte, geb. 22 Nov. 790; s. Hessen-Rheinfels-Rothenburg. 2. Karoline Friederike Konstante, geb. 22 Febr. 792. 3. Friederike Christiane Emilie, geb. 27 Jan. 793, verm. 26 Jun. 810 an Albr. Aug. Ludwig Grafen von Erbach. 4. Ernst Karl Christian, Erbprinz, geb. 7 May 794. 5. Luise Charlotte Johanne, geb. 22 Aug. 799. 6. Johanne Henriette Philippine, geb. 8 Nov. 800. 7. Marie Agnes Henriette, geb. 5 Dec. 804. 8. Gustav Heinrich, geb. 9. Oct. 806. 9. Helena, geb. 22 Nov. 807. 10. Johann Heinrich Friedrich, geb. 18 Aug. 810.

## Schwester.

Luise Eleonore, geb. 11 Aug. 763; s. Sachsen-Meinungen.

Waters, Bruders, Grafen Friedr. Ernst Wittwe.

Magdalene Adriane, Dano Zwiler Barons von Haren Tochter, geb. 23 Apr. 746, verm. 7 Febr. 773, Wittwe 24 Oct. 794.

## Deren Kinder.

1. Ludwig Christian August, geb. 23 Jan. 774.



774. 2. Karl Gustav Wilhelm, geb. 29 Aug.  
 777. 3. Philippine Henriette, geb. 30 May  
 779. 4. Karl Philipp Ernst, geb. 19 Sept. 781.  
 5. Wilhelmine Christiane Henriette, geb. 21  
 Jun. 787. 6. Eleonore Magdalene Friederike,  
 geb. 4 Apr. 792.

Hohenlohe-Langenburg-Dehringen (sonst  
 Jüngelfingen.)  
 (Lutherischer Religion.)

Fürst Friedrich August Karl, geb. 27 Nov.  
 784, verm. 23 Sept. 811 mit Friederike Sophie  
 Dorothee Marie Luise, Herzogs Eugen Friedrich  
 Heinrich v. Württemberg Tochter, geb. 4 Jun. 789.

## Kinder.

1. Friedrich Ludwig Eugen Karl, geb. 12  
 Aug. 812. 2. Friederike Alexandrine Wilh.  
 Mathilde Kathar. Charl. Eugenie Luise, geb.  
 3 Jul. 814. 3. Friedrich Wilhelm Eugen Karl  
 Hugo, geb. 27 May 816. 4. Felix Eugen Wilh.  
 helm Ludwig Albrecht Karl, geb. 1 März 818.

## Geschwister.

1) Adelheid Charlotte Wilhelmine, geb.  
 20 Jan. 787; s. Hohenlohe Kirchberg. 2) Luise So-  
 phie Amalie, geb. 20 Nov. 788. 3) Auguste  
 Charlotte Friederike Sophie Amalie, geb. 16  
 Nov. 793; s. Hessen Philippsthal. 4) Adolph Karl  
 Friedrich Ludwig, geb. 29 Jan. 797. 5) Alexan-  
 der Ludwig Karl Heinrich Prinz von Hohens-  
 lohe Schiltz, geb. 3 Jul. 798.

## Schwester.

Sophie Christiane Luise, geb. 10 Oct. 762.  
 Bru

Bruders Georg Friedrich Heinrich Sohn  
von Charlotte Juliane Polyxene von  
Klützner.

August Eduard Friedrich Ludwig, geb. 23  
Jan. 801.

### H o h e n l o h e = K i r c h b e r g.

(Lutherischer Religion.)

Fürst Georg Ludwig Moritz, geb. 16 Sept.  
786, succ. 819, verm. 9 Jul. 812 mit Adelheid  
Charlotte Wilhelmine, Fürstin Friedr. Ludwig v.  
Hohenlohe Ingelfingen Tochter, geb. 20 Jan. 787.

Geschwister.

1. Karoline Henriette, geb. 1 Jun. 761;  
s. Neuß zu Schleich.

2. Wilhelmine Sophie Friederike Fer-  
dinande, geb. 7 Nov. 780.

3. Auguste Eleonore, geb. 24 May 782,  
verm. 11 Aug. 807 mit Gr. Friedrich Melhard von  
Rechtern-Limburg.

4. Luise, geb. 16 Sept. 784.

Vaters Halbbruder Friedrich Karl Ludwig  
nachgelassene zweite Gemahlin.

Christiane Luise Gräfin zu Solms-Laubach,  
geb. 7 Aug. 754, verm. 19 Dec. 787, Wittwe 12 Dec.  
791.

Dessen Sohn erster Ehe von Friederike Char-  
lotte Wilhelmine Gräfin von Löbwenstein-Berchheim (ge-  
schieden 782): Karl Friedr. Ludwig Heinrich,  
geb. 2 Nov. 780.

Dessen Kinder zweiter Ehe: 1. Christian  
Ludwig Friedrich Heinrich, geb. 22 Dec. 788.

2. Sophie Amalie Karoline Franziske, geb. 27 Jan. 790.

Waters Halbbruders Friedrich Wilhelm Wittwe.

Friederike Marie Johanne, Fürsten Heinrich XI. Reuß zu Greitz Tochter, geb. 9 Jul. 748, verm. 7 May 770, Wittwe 10 Aug. 796.

## H o h e n z o l l e r n = H e c h i n g e n .

(Kathol. Rel.)

Fürst Friedrich Hermann Otto, geb. 22 Jul. 776, succ. 2 Nov. 810, verm. 26 Apr. 800 mit Marie Luise Pauline, Herzogs Peter v. Curland und Sagan Tochter, geb. 19 Febr. 782.

Sohn.

Friedrich Wilhelm Paul Hermann, Erbprinz, geb. 16 Febr. 801.

Geschwister.

1. Luise Julie Konstantie, geb. 1 Nov. 774.  
 2. Marie Antonie Philippine Josephe, geb. 8 Febr. 781, verm. 12 Jul. 803 an den Grafen Friedrich Ludwig v. Truchsess-Waldburg.  
 3. Marie Maximiliane Antonie, geb. 30 Nov. 787, verm. 25 Febr. 811 an den Grafen Eberhard v. Waldburg-Zell-Wurzach.  
 4. Marie Josephine, geb. 14 May 790, verm. 31 Aug. 811 an Ladislaus Grafen Festetics von Tolna.

Waters, Fürsten Hermann Friedrich Otto  
 Geschwister.

1. Franz Xaver Joseph, geb. 21 May 757, verm. 22 Jan. 787 mit Marie Theresie Gräfin v. Wildenstein, geb. 23 Jun. 763.

Kin



## Kinder.

1) Friederike Julie, geb. 27 März 792.  
 2) Friedrich Albert, geb. 18 März 793. 3) Friederike Josephe, geb. 7 Jul. 795.

2. Felicitas Therese, geb. 18 Dec. 763, verm. an den Grafen de Hden.

Großvaters, Fürsten Joseph Wilhelm Eugen Bruder.

Meinrad Karl, geb. 20 Jun. 730.

Dessen Bruders, Friedrich Anton Wittwe.

Ernestine Josephe Gräfin von Sobek, geb. 21 Jan. 753, verm. 17 May 774, Wittwe 26 Febr. 812.

## Kinder.

1. Joseph Wilhelm Friedrich, geb. 20 May 776. 2. Hermann, geb. 2 Jul. 777, verm. 29 Jul. 805 mit Karoline von Weiher. Tochter: Karoline, geb. 29 Jun. 808. 3. Johann Karl, geb. 16 März 782.

## Hohenzollern-Sigmaringen.

(Kathol. Religion.)

Fürst Anton Aloys Meinhard Franz, geb. 20 Jun. 762, succ. 26 Dec. 785, verm. 12 Aug. 782 mit Amalie Zephyrine, Fürsten Philipp Joseph v. Salin-Kyrburg Tochter, geb. 6 März 760.

## Sohn.

Karl Anton Friedrich, Erbprinz, geb. 20 Febr. 785, verm. 4 Febr. 803 mit der Prinzessin Antoinette Murat, Nichte des vormaligen Kön. Joachim Napoleon von Neapel, geb. 792.

Kin

Kinder: 1. Annunc. Karol. Joachime Antonie Amalie, geb. 7 Jun. 810. 2. Karl Anton, geb. 7 Sept. 811. 3. Amalie Antoinette Karoline Adriane, geb. 30 Apr. 815.

Schwester.

Marie Crescente Anne, geb. 24 Jul. 766.

Holstein-Sonderburg-Augustenburg.

(Lutherischer Religion.)

Herzog Christian Karl Friedrich August, geb. 19 Jul. 798, succ. 14 Jun. 814.

Mutter.

Lulise Auguste, Kön. Christian VII. v. Dänemark Tochter, geb. 7 Jul. 771, verm. 27 May 786 an Herz. Friedrich Christian v. Holst.-Sonderburg, Wittwe 14 Jun. 814.

Geschwister.

1. Karoline Amalie, geb. 28 Jun. 795; f. Dänemark. 2. Friedrich Emil August, geb. 23 Aug. 800.

Vaters, Geschwister.

1. Lulise Christine Karoline, geb. 17 Febr. 764. 2. Friedrich Karl Emil, geb. 8 März 767, verm. 29 Sept. 801 mit Sophie Eleonore Frederike v. Scheel, geb. 26 Dec. 778.

Kinder: 1. Friedr. Aug. Emil, geb. 3 Febr. 802. 2. Charlotte, Lulise Dorothee Josephine, geb. 24 Jan. 803. 3. Pauline Victorie Anne Wilhelmine, geb. 9 Febr. 804. 4. Georg Erich, Zwilling, geb. 14 März 805. 5. Heinrich Karl

C

Vol.

Woldemar, geb. 13 Oct. 810. 6. Amalie Eleonore Sophie Karoline, geb. 9 Jan. 813. 7. Sophie Bertha Clementine Auguste, geb. 30 Jan. 815.

Großvaters, Fürsten Friedrich Christian Schwester.

Charlotte Amalie, geb. 24 Jan. 736.

### H o l s t e i n = B e c k.

(Luther. Religion.)

Herzog Friedrich Wilhelm Paul Leopold, geb. 4 Jan. 785, succ. 25 März 816, verm. 9 März 780 mit Luise Karoline, Landgrafen Karl v. Hessen-Cassel Tochter, geb. 28 Sept. 789.

#### Kinder.

1. Luise Marie Friederike, geb. 23 Oct. 810.  
2. Friederike Karoline Juliane, geb. 9 Oct. 811. 3. Karl, geb. 20 Oct. 813. 4. Friedrich, geb. 23 Oct. 814. 5. Wilhelm, geb. 19 April 816.

#### Schwester.

Elisabeth Friederike Sophie Amalie Charlotte, geb. 13 Dec. 780, verm. 23 Febr. 800 an Gottlob Samuel Freiherrn v. Nithoyen, Wittwe 25 Febr. 808.

#### Mutter.

Friederike Amalie, Grafen Leopold v. Schlessen Tochter, geb. 28 Febr. 757, verm. 9 März 780 an den Herz. Friedr. Karl Ludw. von Holstein-Beck, Wittwe 25 März 816.



## H o l s t e i n = G l ü c k s b u r g.

(Lutherischer Religion.)

Des letzten Herzogs Friedrich Heinrich Wilhelm Wittwe, s. Braunschweig-Bevern.

Dessen Schwester: Juliane Wilhelmine, geb. 30 Apr. 754, verm. 17 Jul. 776 an Ludwig Geldricus Wilhelm Grafen zu Bentheim-Steinfurt, geb. 10 Oct. 756.

## H o l s t e i n = I l d e n b u r g.

(Luther. Religion.)

Groß- Herzog Peter Friedrich Ludwig, geb. 17 Jan. 755, succ. 8 Jul. 785, Fürst zu Lübeck seit 803, verm. 20 Jun. 771 mit Friederike Elisabeth Amalte, Herz. Friedr. Eugen zu Würtemb. Tochter, Wittwer 24 Nov. 785.

Sohn.

Paul Friedrich August, Erbgroßherzog, geb. 13 Jul. 783, verm. 24 Jul. 817 mit der Prinzessin Adelheid von Anhalt-Bernb. Schaumburg, geb. 23 Febr. 800; von welcher Marie Friederike Amalte, geb. 21 Dec. 818.

Sohnes, Peter Friedr. Georg Wittwe.

Katharina, Kaisers Paul I. v. Rußl. Tochter, geb. 21 May 788, verm. 30 Apr. 809, Wittwe 27 Dec. 812, gest. 9 Jan. 819.

Dessen Kinder.

1. Peter Georg Paul Alexander, geb. 30 Aug. 810. 2. Peter, geb. 26 Aug. 812.

Vaters, Bruders, Herzogs Friedrich August  
Sohn.

Peter Friedrich Wilhelm, Herzog zu Plön,  
geb. 3 Jun. 754.

### Leiningen = Dachsburg.

(Lutherischer Religion.)

Fürst Karl Friedrich Wilhelm Emich, geb.  
11 Sept. 804, succ. 4 Jul. 814.

Schwester.

Anne Feodore Auguste Wilhelmine Char-  
lotte Johanne, geb. 7 Dec. 807.

Mutter.

Marie Luise Victorie, Herzogs Franz Friedr.  
Anton v. Sachsen, Coburg-Saalfeld Tochter, geb. 17  
Aug. 786, verm. 21 Dec. 803 an Fürst Emich Karl  
Ludwig v. Leiningen, Dachsburg, Wittwe 4 Jul. 814;  
f. a. Großbritannien.

Vaters Schwester.

Marie Karoline Sophie Wilhelmine, geb.  
4 Apr. 757, verm. 21 Sept. 773 an Friedr. Ma-  
gnus Grafen zu Solms, Wildenfels, Wittwe 12 Febr.  
801.

### Von der Leyen.

(Katholischer Religion.)

Fürst Philipp Franz, geb. 1 Aug. 766, succ.  
26 Sept. 775, verm. 15 May 788 mit Sophie  
Therese, Grafen Damian Hugo Erwin v. Schöns-  
born Tochter, Wittwer 4 Jul. 810.

Rin

## Kinder.

1. Amalie Theodore Marie Antoinette Charlotte, geb. 2 Sept. 789, verm. im Aug. 810 an Grafen Tascher de la Pagerie, Neffen der weil. Kaiserin Josephine von Frankreich. 2. Erwin Karl Damian Eugen, Erbprinz, geb. 5 Apr. 798.

## Schwestern.

1. Charlotte Marie Anne, geb. 4 Apr. 768, verm. 799 an Emmerich Joh. Philipp, Grafen von Stadion. 2. Marie Sophie Antoinette Charlotte Clara Elisabeth, verm. an Franz Philipp Grafen von Schönborn.

## Lichtenstein.

(Kathol. Religion.)

Fürst Johann Nepomuk Joseph, geb. 26 Jun. 760, succ. 24 März 805, verm. 12 April 798 mit Josephe Sophie, Landgrafen Joachim Egon v. Fürstenberg Tochter, geb. 20 Jun. 776.

## Kinder.

1. Aloys Joseph Nepom. Joachim Franz Erbprinz, geb. 26 May 796. 2. Marie Sophie Josephe, geb. 7 Sept. 798. 3. Marie Josephe, geb. 11 Jan. 800. 4. Franz de Paula Joachim Josephe, geb. 23 Febr. 802. 5. Karl Johann Nepomuk Anton, geb. 14 Jun. 803. 6. Henriette, geb. 1 Apr. 806. 7. Friedrich, geb. 28 Sept. 807. 8. Eduard, geb. 22 Febr. 809. 9. August, geb. 22 Apr. 810.

## Geschwister.

1. Marie Leopoldine Adelgunde, geb. 30 Jan. 754; f. Hessen, Döbelnsfeld, Rothenburg. 2. Marie



rie Antonie Aloyse, geb. 14 März 756. 3. Marie Josephe Hermenegilde, geb. 13 Apr. 768, verm. Fürstin Esterhasi.

Bruders Aloys Joseph Wittwe.

Karoline Gräfin v. Manderscheid Blankenheim, geb. 13 Nov. 768, verm. 16 Nov. 783, Wittwe 24 Nov. 805.

Waters, Geschwister.

1. Marie Franziska Kaverle, geb. 27 Nov. 739; f. Ligne. 2. Marie Christine, geb. 1 Sept. 741, verm. 18 May 761 an Franz Ferdinand Grafen von Kinsky, Wittwe 806.

Waters, Bruders Karl Borrom. Joseph Wittwe.

Marie Eleonore Gabriele, Fürsten Johann Aloys v. Oett. Spielberg Tochter, geb. 7 Jul. 745, verm. 30 März 761, Wittwe 21 Febr. 789.

Kinder: 1. Marie Josephe Eleon., geb. 6 Dec. 763, verm. 29 Jan. 782 an Joh. Nepom. Ernst Grafen v. Hatrach. 2. Joseph Benzel, geb. 26 Aug. 767. 3. Moritz Joseph, geb. 21 Jul. 775, verm. 15 Apr. 803 mit Leopoldine, Fürsten Nicolaus v. Esterhasi Tochter, geb. 31 Jan. 788. 4. Aloys Gonzaga Joseph, geb. 1 Apr. 780.

Dessen Sohns, Fürsten Karl Borrom. Joh. Nepomuk Wittwe.

Marie Anne Josephe, Grafen Joh. Franz Anton v. Rhevenhüller Tochter, geb. 19 Nov. 770, verm. 28 Sept. 789, Wittwe 24 Dec. 795.

Sohn: Karl Franz Anton, geb. 23 Oct. 790.

## L i g n e.

(Katholischer Religion.)

Fürst Ludwig Eugen Lamoral, geb. 7 May 796, succ. 13 Dec. 814, vermählt 27 Apr. 803 mit  
Lutse Gräfin v. Duras, geb. 785.

Sohn.

Eugen Lamoral, Erbprinz, geb. 28 Jan. 804.

Geschwister.

1. Marie Christine Claudine Leopoldine  
Philippine, geb. 27 May 757. 2. Euphémie  
Christine Philippine Theresie, geb. 18 Jul.  
773, verm. 11 Sept. 793 an Johann Baptist Ga-  
briel Grafen Palsy v. Erdödt. 3. Flore, geb. 18 Nov.  
775.

Mutter.

Marie Franziske Kaverle, Fürsten Ema-  
nuel von Lichtenstein Tochter, geb. 27 Nov. 739, verm.  
6 Aug. 755 an Fürsten Karl Joseph, Wittwe 13 Dec.  
814.

Deren Schwiegertochter.

Helene Apollonie Prinzessin Massalska, geb.  
9 Febr. 763, verm. 29 Jul. 779 an Fürsten Karl Jo-  
seph Emanuel von Ligne, Wittwe 14 Sept. 792.

Tochter: Sidonie Franziska Charl., geb.  
9 Decbr. 786, verm. 8. Sept. 807 an Grafen Franz  
Porocki.

## L i p p e = D e t m o l d.

(Reformirter Religion.)

Fürst Paul Alexander Leopold, geb. 6. Nov.  
796, succ. 4 Apr. 802.

Mutter.

Pauline Christiane Wilhelmine, Fürsten  
Friedr.

Friedr. Albert v. Anhalt-Bernburg Tochter, geb. 23 Febr. 769, verm. 2 Jan. 796 an Fürsten Friedr. Wilhelm Leopold, Wittwe 4 Apr. 802.

Bruder.

Friedrich Albert August, geb. 8 Dec. 797.

Vaters Stiefmutter.

Christine Charlotte Friederike, Fürsten Friedrich Wilhelm zu Solms-Braunsfels Tochter, geb. 30 Aug. 744, verm. 26 März 780 an Simon August Casen zu Lippe, Wittwe 2 May 782.

L i p p e = S c h a u m b u r g.

(Reformirter Religion.)

Fürst Georg Wilhelm, geb. 20 Dec. 784, succ. 13 Febr. 787, verm. 23 Jun. 816 mit Ida Karoline Lulse, Fürsten Georg zu Waldeck Tochter, geb. 26 Sept. 796.

Kinder.

1. Adolph Georg, Erbprinz, geb. 1 Aug. 817.
2. Mathilde Auguste Wilhelmine Karoline, geb. 11 Sept. 818.

Schwestern.

1. Wilhelmine Charlotte, geb. 18 May 783.
2. Karoline Lulse, geb. 29 Nov. 786.

L u c c a.

(Katholischer Religion.)

Herzogin Marie Lulse, Infantin v. Spanien, geboren 6 Jul. 782, regiert in Lucca seit 815, verm. 25 Aug. 795 an den vormaltgen Herzog v. Parma, nachmaligen König von Etrurien, Ludwig; Wittwe 27 May 803.

Kinder.

1. Karl Ludwig, Erbprinz, geb. 22 Dec. 799,  
König



König v. Sardinien bis 10 Dec. 807, verm. 16 Jun. 818 mit Marie Theresie Ferdinande, Tochter Königs Victor Emanuel v. Sardinien, geb. 19 Sept. 803. 2. Marie Luise Charlotte, geb. 1 Oct. 802.

## Mecklenburg-Schwerin und Güstrow.

(Luther. Religion.)

Großherzog Friedrich Franz, geb. 10 Decbr. 756, succ. 24 Apr. 785, verm. 1 Jun. 775 mit Luise, Herzogs Johann August zu Sachsen, Gotha Tochter, Wittwer 1 Jan. 808.

## Kinder.

1. Des am 29 Nov. 819 verstorbenen Erbgroßherzogs Friedrich Ludwig, geb. 13 Jan. 778 verm. 1) 23 Octbr. 799 mit der Großfürstin Helena, Kaisers Paul I. von Rußland Tochter, Wittwer 24 Sept. 803. 2) 1 Jul. 810 mit Karoline Luise, Großherzogs Karl August von Sachsen-Weimar Tochter, Wittwer 20 Jan. 816. 3) 3 Apr. 818 mit Auguste Friederike, Landgr. Friedr. Ludwig von Hessen-Homburg Tochter, geb. 28 Nov. 776.

## Kinder erster Ehe:

- a. Paul Friedrich, Erbgroßherzog, geb. 15 Sept. 800.
- b. Marie Luise Friederike Alexandra Elisabeth Charlotte Katharine, geb. 31 März 803.

## Kinder zweiter Ehe:

- c. Albrecht, geb. 11 Febr. 812.
  - d. Helene Luise Elisabeth, geb. 24 Jan. 814.
2. Gustav Wilhelm, geb. 31 Jan. 781.

3. Karl August Christian, geb. 2 Jul. 782.
4. Charlotte, Friederike, geb. 4 Dec. 784; s. Dänemark.
5. Adolph Friedrich, geb. 18 Dec. 785.

### M e c k l e n b u r g : S t r e l i t z.

(Lutherischer Religion.)

Großherz. Georg (Friedrich Karl Joseph), geb. 12 August 779, succ. 6 November 816, vermählt 12 Aug. 817 mit Marie Wilhelmine Friederike, Landgrafen Friedrich v. Hessen, Cassel Tochter, geb. 21 Jan. 796.

Kinder.

1. Karoline Luise Marie Friederike Theresie Charlotte Wilhelmine Auguste, geb. 31 May 818.

2. Friedrich Wilhelm Karl Georg Ernst Adolph Gustav, Erbgroßherzog, geb. 17 Oct. 819.

Geschwister.

1. Theresie Mathilde Amalie, geb. 5 Apr. 773; s. Thurn und Taxis.

2. Friederike Karoline Sophie Alexandrine, geb. 2 März 778; s. Preußen, Solms-Braunsfels und Großbritannien.

3. Karl Friedrich August, geb. 30 Nov. 785.

M o d e n a.

(Katholischer Religion.)

Herzog Franz Joseph Karl (Ambrosius Stauislaus), Erzherzog zu Oestreich, geb. 6 Oct. 779, reg. seit 814, verm. 20 Jun. 812 mit Marie Beatrix Victorie Josephe, Königs Victor Emanuel v. Sardinien Tochter, geb. 6 Dec. 792.

Kin:

Kinder.

1. Marie Theresie Beatrix, geb. 14 Jul. 817.
2. Franz Ferdinand Peminian, geb. 1 Jun. 819.

Mutter.

Marie Niccolarde Beatrix von Este, geb. 7 April 750 Tochter Herzogs Herkules III. Reinald v. Modena, verm. 15 Oct. 771 an den Erzherzog Ferdinand Karl Anton zu O. Oestreich, bis 805 regierend. Herz. von Modena, Wittwe 24 Dec. 806.

Geschwister.

1. Marie Theresie Johanne Josephe, geb. 1 Nov. 773; s. Sardinien.
2. Marie Anne Leopoldine Josephe, geb. 10 Dec. 776; s. Bayern.
3. Ferdinand Karl Joseph Franz, geb. 25 Apr. 781.
4. Maximilian Joseph Johann, geb. 14 Jul. 782.

Nassau-Dranien, s. vereinigte Niederlande.

Nassau-Ussingen.

(Lutherischer Religion.)

Kinder des letzten am 24 März 816 verstorbenen Herzogs Friedrich August.

1. Christiane Ernestine Luise, geb. 17 Aug. 776; s. Baden.
2. Karoline Friederike, geb. 30 Aug. 777; s. Gehalt, Köthen.
3. Auguste Amalie, geb. 30 Dec. 778; s. Hessen-Homburg.
4. Friederike Victorie, geb. 21 Febr. 784.

Des



Dessen Bruders, Fürsten Karl Wilhelm  
Echter.

Karoline Polyxene, geb. 4 April 762; s.  
Hessen; Cassel. 2. Luise Karoline Henriette,  
geb. 14 Jun. 763.

### N a s s a u = S a a r b r ü c k.

(Lutherischer Religion.)

Des letzten Fürsten Heinrich Ludw. Karl  
Albrecht Wittwe.

Franziske Maximiliane Prinzessin v. Mont-  
barry, geb. 2 Nov. 761, verm. 6 Oct. 779, Wittwe  
27 April 797.

Dessen Vaters, Fürsten Ludwig Schwester.

1. Anne Karoline, geb. 31 Dec. 751; s.  
Braunschweig Bevern. 2. Wilhelmine Henriette,  
geb. 2 Oct. 752, verm. 9 Jul. 783 mit Ludwig Ar-  
mand Marquis de Soyecourt, Wittwe 7 Sept. 790.

### N a s s a u = W e i l b u r g.

(Lutherischer Religion.)

Herzog Wilhelm Georg August Heinrich  
Belgicus, geb. 14 Jun. 792, succ. 9 Jan. 816,  
trat die Alleherrschaft sämtlicher Nassauischen Lande  
an den 24 März 816, verm. 1 Aug. 813 mit Char-  
lotte Luise Friederike Amalie, des Herz.  
Friedrich von Sachsen, Hildburgh. Tochter, geb. 28  
Jan. 794.

Kinder.

1. Therese Wilhelmine Friederike Isa-  
belle geb. 17 Aug. 815.

2. Adolph Wilhelm Carl August Fried-  
rich, Erbprinz, geb. 24 Jul. 817.

3.

3. Wilhelm Karl Heinrich Friedrich,  
geb. 8 Sept. 1819.

## Geschwister.

1. Henriette Alexandrine Friederike Wilhelmine, geb. 20 Oct. 797; s. Oestreich. 2. Friedrich Wilhelm, geb. 15 Dec. 799.

## Mutter.

Luiſe Iſabelle Alexandr. Auguſte, Burgrafen Georg Wilhelm zu Kirchberg Tochter, geb. 19 April 772, verm. 31 Jul. 788 an Fürst Friedr. Wilhelm von Nassau-Weilburg, Witwe 9 Jan. 816.

## Vaters Schwestern.

1. Wilhelmine Luise, geb. 28 Sept. 765; s. Neuß. 2. Karoline Luise Friederike, geb. 14 Febr. 770; s. Wiedrunkel. 3. Amalie Charlotte Wilhelmine Luise, geb. 6 Aug. 776; s. Anhalt-Bernburg-Schaumburg. 4. Henriette, geb. 22 Apr. 780; s. Württemberg.

## Vereinigte Niederlande.

## (Reformirter Religion.)

König Wilhelm Friedrich, geb. 24 Aug. 772, Fürst v. Nassau-Oranien seit 9 Apr. 806, souver. Fürst der vereinigten Niederlande seit 18 Jan. 814, König seit 23 Febr. 815, verm. 1 Oct. 791 mit Friederike Luise Wilhelmine, Königs Friedrich Wilhelm II. von Preußen Tochter, geb. 18 Nov. 774.

## Kinder.

1. Wilhelm Friedrich Georg Ludwig, Kronprinz, geb. 6 Dec. 792, verm. 21 Febr. 816 mit der Großfürstin Anna, Kaisers Paul I. von Rußland Tochter, geb. 18 Jan. 795.

Kin:

Kinder: a) Wilhelm Alexander Paul Friedrich Ludwig, geb. 19 Febr. 817. b) Wilhelm Alexander Friedrich Constantin Nicolaus Michael, geb. 2 Aug. 818.

2. Wilhelm Friedrich Karl, geb. 28 Febr. 797.

3. Wilhelmine Friederike Luise Mariane, geb. 5 May 810.

#### Mutter.

Friederike Sophie Wilhelmine, August Wilhelms Prinzen von Preußen Tochter, geb. 7 Aug. 751, verm. 4 Oct. 767 an Wilhelm V., Fürsten von Nassau-Oranien; Wittwe 9 April 806.

### D e s t r e i c h.

(Kathol. Religi.)

Kaiser Franz I., König von Ungarn und Böhmen, geb. 12 Febr. 768, succ. 1 März 792, röm. Kaiser 7 Jull 792, resignirte 6 Aug. 806, erblicher Kaiser von Oestreich seit 11 Aug. 806, König der Lombardey und von Venedig April 815, verm. 1) 6 Januar 788 mit Elisabeth Wilhelmine, Herz. Friedrich Eugen zu Württemberg-Stuttgart Tochter, Wittwer 18 Febr. 790. 2) 19 Sept. 790 mit Marie Theresie Karoline, Königs Ferdinand IV. von Sicilien Tochter, Wittwer 13 April 807. 3) 6 Jan. 808 mit Marie Ludowike Beatrix, Ferdinand Karl Erzherzogs v. Oestreich Tochter, Wittwer 7 April 816. 4) 10 Nov 816 mit Karoline Auguste, Maximilian Joseph Königs von Bayern Tochter.

Kinder: Erzherzoge und Erzherzoginnen v. Oestreich

1. Marie Luise, geb. 12 Dec. 791; f. Parma und Placenza.



2. Ferdinand Karl Leopold Joseph Franz Marcellin, Kronprinz, geb. 19 April 793.

3. Leopoldine Karoline Josephe, geb. 22 Jan. 797; s. Brasilien.

4. Marie Clementine Franziske Josephe Albine, geb. 1 März 798; s. Sicilien.

5. Karoline Ferdinande Thereste Josephe Demetria, geb. 8 April 801. s. Sachsen.

6. Franz Karl Joseph, geb. 7 Dec. 802.

7. Marie Anne Franziske Thereste Josephe Medarde, geb. 8 Jun. 804.

Geschwister: Erzherzöge u. Erzherzoginnen.

1. Marie Thereste Josephe Charlotte Johanne, geb. 14 Jan. 767; s. Königreich Sachsen.

2. Ferdinand Joseph Johann Baptist, geb. 6 May 769; s. Toscana.

3. Karl Joseph Johann Ludwiga Lorenz, geb. 3 Sept. 771, verm. 17 Sept. 815 mit Henriette Alexandrine Friederike Wilhelmine, Fürstin Friedrich Wilhelm von Nassau-Weilburg Tochter, geb. 30 Oct. 797.

Kinder: a) Marie Thereste Isabelle, geb. 31 Jul. 816. b) Albert Dominik Friedrich Rudolph, geb. 3 Aug. 817. c) Karl Ferdinand, geb. 29 Jul. 818.

4. Joseph Anton Johann Baptist, geb. 9 März 776, Palatin von Ungarn 10 Nov. 796, verm. 1) 30 Oct. 799 mit der Großfürstin Alexandra, Kaisers Paul I. v. Rußland Tochter, Wittwer 16 März 801. 2) 30 Sept. 815 mit Hermine, Fürstin Victor Karl Friedrich von Anh. Verburg-Schaumburg Tochter, geb. 2 Dec. 797, Wittwer 14 Sept. 817.

Kinder: a) b) Stephan Franz Victor und Hermine Amalie Marie, Zwillinge, geb. 14 Sept. 817. 3) 24 Aug. 819 mit Marie Dorothee Luise  
 Wil.

Wilhelmine Karoline, Herzogin von Württemberg, geb. 1 Nov. 797.

5. Anton Victor Joseph Joh. Raymund, geb. 31 Aug. 779.

6. Joh. Baptist Joseph Fabian Sebastian, geb. 20 Jan. 782.

7. Rayner Franz Joseph Joh. Michael Hieronymus, geb. 30 Sept. 783.

8. Ludwig Joseph Johann Anton, geb. 13 Dec. 784.

9. Rudolph Johann Joseph Rayner, geb. 3 Jan. 788.

Vater, Bruders, Erzherzogs Ferdinand Karl Wittve und Kinder, s. Modena.

### D r l e a n s.

(Katholischer Religion.)

Herzog Ludwig Philipp, geb. 6 Oct. 773, verm. 25 Nov. 809 mit Marie Amalie, Königs Ferdinand IV. v. Neapel Tochter, geb. 26 April 782.

#### Kinder.

1. Ferdinand Philipp Ludwig Karl Heinrich, Herzog v. Chartres, geb. 3 Sept. 810.

2. Luise Marie Theresse Charlotte Isabelle, geb. 3 Apr. 812.

3. Marie Christine Karoline Adelheid Franziska Leopoldine, geb. 12 Apr. 813.

4. Ludwig Karl Philipp Raphael, Herzog von Nemours, geb. 23. Oct. 814.

5. Marie Clementine, Madem. de Montpensier, geb. 5 Jun. 817.

6. Franz Ferdinand Philipp Ludwig Marie, Prinz von Joinville, geb. 14 Aug. 818.

Schwes

## Schwester.

Lulise Marie Adelheld Eugenie, geb. 23 Aug. 777; s. Stellen.

## Mutter.

Marie Lulise Adelheld, Herzogs Ludw. Johann von Penthièvre Tochter, geb. 23 März 753, verm. 5 Apr. 769 an Herzog Ludwig Philipp Joseph von Orleans, Wittwe 6 Nov. 793.

## Vaters Schwester.

Lulise Marie Theresie Mathilde, geb. 9 Jul. 750; s. Bourbon.

## P a b s t.

(Kathol. Religion.)

Pius VII. (Gregorio Barnaba Chiaramonti von Cesena), geb. 14 Aug. 742, Cardinal 14 Febr. 785, erw. 14 März 800.

## Parma, Piacenza und Guastalla.

(Katholischer Religion.)

Großherzogin Marie Lulise, Kaisers Franz I. von Oestreich Tochter, geb. 12 Dec. 791, verm. 11 März 810 an Napoleon, vormals Kaiser der Franzosen, Herzogin von Parma und Piacenza 11 Apr. 814.

## Sohn.

Franz Joseph Karl, Herzog von Reichstadt, geb. 20 März 811.

Herzogs Ferdinand I. von Parma, Infanten v. Spanien, nachgelassene Kinder von Marie Amalte Josephe, römischen Kaisers Franz I. Tochter.



1. Marie Antonie Josephe, geb. 28 Nov. 774. 2. Charlotte Marie Ferdinande, geb. 7 Sept. 777.

Dessen Sohnes, nachmal. Königs von Etrurien, Ludwig Wittwe.

Marie Luise, Königs Karl IV. von Spanien Tochter, geb. 6 Jul. 782; s. Lucca.

Dessen Schwester.

Luise Marie Theresie, geb. 9 Dec. 751; s. Spanien.

### Polen.

(Kathol. Religion.)

Alexander I. Kaiser von Rußland, König von Polen seit 815; s. Rußland.

### Portugal, s. Brasilien.

Preußen, Brandenburg u. Brandenburgs Bayreuth.

(Reformirter Religion.)

König Friedrich Wilhelm III., geb. 3 Aug. 770, succ. 16 Nov. 797, verm. 24 Dec. 793 mit Luise Auguste Wilhelmine Amalte, Großherzogs Karl von Mecklenburg-Strelitz Tochter, Wittwer 19 Jul. 810.

### Kinder.

1. Friedrich Wilhelm, Kronpr., geb. 15 Oct. 795. 2. Friedrich Wilhelm Ludwig, geb. 22 März 797. 3. Friederike Luise Charlotte Wilhelmine, geboren 13 Jul. 798; s. Rußland. 4. Friedrich Karl Alexander, geb. 29 Jun. 801.

5.

5. Friederike Wilhelmine Alexandrine Marie Helene, geb. 23 Febr. 803. 6. Luise Auguste Wilhelmine Amalie, geb. 1 Febr. 808. 7. Friedrich Heinrich Albrecht, geb. 4 Oct. 809.

## Geschwister.

1. Friederike Luise Wilhelmine, geboren 18 Nov. 774; f. Bereln. Niederlande. 2. Friederike Christine Auguste, geb. 1 May 780; f. Hesses. Cassel. 3. Friedrich Heinrich Karl, geb. 30 Dec. 781. 4. Friedrich Wilhelm Karl, geb. 3 Jul. 783, verm. 12 Jan. 804 mit Amalie Marie Anne, Landgrafen Friedrich Ludwig Wilhelm von Hessen-Homburg Tochter, geb. 14 Oct. 785.

Kinder: a) Heint. Wilh. Adalbert, geb. 29 Oct. 811. b) Marie Elisabeth Karoline Victorie, geb. 18 Jun. 815. c) Friedrich Wilhelm Waldemar, geb. 2 Aug. 817.

Vaters, Königs Friedrich Wilhelm II. erste Gemahlin.

Elisabeth Christiane Ulrike, Herzogs Karl von Braunschweig-Wolfenb. Tochter, geb. 8 Nov. 746, verm. 14 Jul. 765, geschieden 769.

## Halbschwester.

Friederike Charlotte Ulrike Katharine, geb. 7 May 767; f. Großbritannien.

Bruders, Prinzen Friedrich Ludwig Karl Kinder mit Friederike Karoline Sophie, Großherzogs Karl von Mecklenburg-Strelitz Tochter, (verm. 26 Dec. 793, Wittwe 28 Dec. 796) jetzt verm. an den Herzog von Cumberland.

1. Friedrich Wilhelm Ludwig, geb. 30 Oct. 794, verm. 21 Nov. 817 mit Wilhelm. Luise, Herzogs

zogs Alexius Friedrich Christian von Anhalt-Bernburg Tochter, geb. 30 Oct. 799. 2. Friederike Wilhelmine Luise Amalie, geb. 30 Sept. 796, verm. 18 April 818 mit dem regierenden Herzoge zu Anhalt-Dessau.

Vaters Schwester.

Friederike Sophie Wilhelmine, geb. 7 Aug. 751; s. Vereinigte Niederlande.

Großvaters-Bruders, August Ferdinand Wittwe.

Anne Elisabeth Luise, Markgrafen Friedrich Wilhelm zu Brandenburg-Schwedt Tochter, geb. 22 Apr. 733, verm. 27 Sept. 755, Wittwe 3 May 813.

Dessen Kinder.

1. Friederike Dorothee Luise Philippine, geb. 24 May 770, verm. 17 März 796 an den Fürsten Anton Heinrich von Radziwill, geb. 10 Jul. 776.

Kinder: 1. Fried. Wilh. Paul Ferdinand Ludwig Heinrich August Philipp Nicolaus, geb. 19 März 797. 2. Friedrich Wilhelm Ferdinand Ludwig Maria Valentin, geb. 13 Aug. 798. 3. Friederike Luise Martha, geb. 28 Oct. 803. 4. Friedrich Wilhelm Ludwig Maria Ferdinand Heinrich August Bogislav, geb. 3 Dec. 808. 5. Friedrich Wilhelm Ferdinand August Heinrich Anton Wladislav, geb. 10 Jul. 811. 6. Prinzessin Wanda, geboren 29 Jan. 813.

2. Friedrich Wilhelm Heinrich August, geb. 19 Sept. 779.



## Neuß zu Graiz.

(Lutherischer Religion.)

Fürst Heinrich XIX., geb. 1 März 790, succ. 29 Jan. 817.

Bruder.

Heinrich XX., geb. 29 Jun. 794.

Mutter.

Lulise Wilhelmine, Fürsten Karl zu Nassau; Weilburg Tochter, geb. 28 Sept. 765, verm. 9 Jan. 786 an Fürsten Heinrich XIII. Neuß zu Graiz, Wittwe 29 Jan. 817.

Vaters Geschwister.

1. Friederike Marie Johanne, geb. 9 Jul. 748; f. Hohenlohe Kirchberg. 2. Heinrich XV., geb. 22 Febr. 751. 3. Isabelle Auguste, geb. 7 Aug. 752, verm. 1 Jun. 771 an Wilhelm Georg Burggrafen v. Kirchberg, Grafen zu Sayn u. Wittgenstein, Wittwe 7 Febr. 777. 4. Ernestine Esperance Victorie, geb. 20 Jan. 756; f. Ysenburg.

## Neuß zu Eberdorf.

(Lutherischer Religion.)

Fürst Heinrich LI., geb. 16 May 761, succ. 13 May 779, verm. 16 Aug. 791 mit Lulise Henriette Erbgräfin v. Hoym, geb. 30 März 772.

Kinder.

1. Karoline Auguste Lulise, geb. 27 Sept. 792. 2. Heinrich LXXII., Erbprinz, geb. 27 März 797. 3. Sophie Adelaide Henriette, geb. 28 May 800.

Schwe

## Schwestern.

1. Auguste Karoline Sophie, geb. 19 Jan. 757; s. Sachsen, Coburg, Saalteld. 2. Luise Christine, geb. 2. Jun. 759; s. Neuß zu Köstritz.

## Neuß zu Gera.

(Luther. Religion.)

Des letzten Grafen Heinrich XXX. Wittwe.

Luise Christine, Pfalzgrafen Johann v. Birkenfeld Tochter, geb. 17 Aug. 748, verm. 28 Oct. 773, Wittwe 26 Apr. 802.

## Neuß zu Köstritz.

(Luther. Religion.)

Fürst Heinrich LXI., geb. 8 Dec. 784, succ. 22 Sept. 814.

## Mutter.

Luise Christine, Grafen Helnr. XXIV. Neuß zu Ebersdorf Tochter, geb. 2 Jun. 759, verm. 1 Jun. 781 an Fürsten Heinrich XLIII. Neuß zu Köstritz, Wittwe 22 Sept. 814.

## Geschwister.

1. Karoline Juliane Friederike Auguste, geb. 23 Apr. 782. 2. Heinrich LXIV., geb. 31 März 787. 3. Franziska, geb. 7 Dec. 788; s. Neuß zu Lobenstein.

## Neuß zu Lobenstein.

(Luther. Religion.)

Fürst Heinrich LIV., geb. 8 Oct. 767, succ. 30 März 805, verm. a) 21 Jun. 803 mit Marie, Grafen

fen Christian Friedrich von Stolberg, Bernigerode Tochter, Wittwer 16 Jun. 810. b) 31 May 811 mit Franziska, Fürsten Heinrich XLIII. Neuß zu Rößtritz Tochter, geb. 7 Dec. 788.

### Neuß zu Schleß.

(Luther. Religion.)

Fürst Heinrich LXII., geb. 31 May 785, succ. 17 Apr. 818.

Mutter.

Karoline Henr. Fürsten Christian Karl von Hohenlohe, Kirchberg Tochter, geb. 11 Jun. 761, verm. 10 Jun. 779 an Fürsten Heinrich XLII. Neuß zu Schleß, Wittwe 17 Apr. 818.

Geschwister.

1. Christiane Philippine Pulse, geb. 9 Sept. 781. 2. Heinrich LXVII., geb. 20 Oct. 789.

Stief-Groß-Mutter.

Christiane Ferdinande, Grafen Wilhelm Moritz v. Pfenburg, Philippseich Tochter, geb. 24 Aug. 740, verm. 13 Jul. 770 an Grafen Heinrich XII. Neuß zu Schleß, Wittwe 25 Jun. 784.

### Rußland.

(Griechischer Religion.)

Kaiser Alexander I., geb. 24 Dec. 777, succ. 24 März 801, König von Polen seit 815, verm. 4 Oct. 795 mit Elisabeth Alexiewna (Luise Marie Auguste), Erbprinzen Karl Ludwig v. Baden Tochter, geb. 24 Jan. 779.

Ge:



Geschwister, Großfürsten und Großfürstinnen von Rußland.

1. Constantin, geb. 8 May 779, verm. 24 Oct. 796 mit Anne Feodorowna (Juliane Henriette Ulrike), Herzogs Franz Friedrich Anton von Sachsen-Coburg, Saalfeld Tochter, geb. 23 Sept. 781.

2. Maria, geb. 15 Febr. 786; s. Sachsen, Weimar.

3. Anna, geb. 18 Jan. 795; s. Vereinigte Niederlande.

4. Nicolaus, geb. 2 Jul. 796, verm. 13 Jul. 817 mit Alexandrowna (Friederike Luise Charl.), Königs Friedrich Wilhelm III. von Preußen Tochter, geb. 13 Jul. 798.

Kinder.

1. Alexander, Großfürst, geb. 29 Apr. 818.

2. Maria Nicolosjewna, geb. 13 Aug. 819.

3. Michael, geb. 8 Febr. 798.

Mutter.

Wittve von Paul I. Kaiser v. Rußland: Maria Feodorowna (Sophie Dorothee Auguste), Herzogs Friedrich Eugen v. Württemberg Tochter, geb. 25 Oct. 759, verm. 18 Oct. 776, Wittve 24 März 801.

Sachsen, Albertinische Linie.

(Kathol. Religion.)

König Friedrich August, geb. 23 Dec. 750, succ. 17 Dec. 763, König 11 Dec. 806, verm. 17 Jan. 769 mit Marie Amalie Auguste, Pfalzgrafen Friedrich von Zweibrücken Tochter, geb. 10 May 752.

Toch:

## Tochter.

Marie Auguste Nepomucene, geb. 21 Jun. 782.

## Geschwister.

1. Anton Clemens, geb. 27 Dec. 755, verm. a) mit Marie Charlotte Antonie, Königs Victor Amadei III. v. Sardinien Tochter, Wittwer 28 Dec. 782. b) 18 Oct. 787 mit Marie Theresie, Kaisers Leopold II. Tochter, geb. 14 Jan. 767.

2. Marie Amalie Anne Josephe, geb. 26 Sept. 757; s. Bayern.

3. Maximilian Maria Joseph Emanuel, geb. 13 Apr. 759, verm. 9 May 792 mit Karoline Marie Theresie, Herzogs Ferdinand von Parma Tochter, Wittwer 1 März 804.

## Kinder.

1. Marie Amalie Friederike Auguste, geb. 10 Aug. 794.

2. Marie Ferdinande Amalie, geb. 27 Apr. 796.

3. Friedrich August Albert, geb. 18 May 797, verm. 7 Oct. 819 mit der Erzherzogin Karoline von Oesterreich, geb. 8 Apr. 801.

4. Clemens Maria Joseph Nepomuk, geb. 1 May 798.

5. Marie Anne Karoline Josephe Elisabeth Leopoldine, geb. 15 Nov. 799; s. Toscana.

6. Johann Nepomuk Maria Joseph Anton Xaver, geb. 12 Dec. 801.

7. Marie Josephe Amalie Beatrix, geb. 6 Dec. 803; s. Spanien.

4. Marie Anne Josephe Antonie, geb. 27 Febr. 761.

## Vaters-Geschwister.

1. Albert Casimir, geb. 11 Jul. 733, Herzog zu Teschen, verm. 8 Apr. 766 mit Marie Christine

Jo-

Joseph, röm. Kaisers Franz I. Tochter, Wittwer 24 Jun. 798. 2. Marie Kunigunde Dorothee, geb. 10 Nov. 740, gefürstete Aebtissin von Essen und Thorn, 16 Jul. 776.

Vaters Bruders Karl Christian Joseph, vorm. Herzogs von Kurland Tochter.

Marie Ernestine Albertine Karoline Margarethe Faverle, geb. 7 Dec. 779; f. Savoyens Carignan.

### Sachsen, Ernestinische Linie.

#### Sachsen-Weimar und Eisenach.

(Lutherischer Religion.)

Großherzog Karl August, geb. 3 Sept. 757, succ. 28 May 783, verm. 3 October 775 mit Luise, Landgrafen Ludwig IX, von Hessen Darmstadt Tochter, geb. 30 Jan. 757.

#### Kinder.

1. Karl Friedrich, Erbgroßherzog, geb. 2 Febr. 783, verm. 3 Aug. 804 mit der Großfürstin Maria, Tochter Kaisers Paul I. von Rußland, geb. 16 Febr. 786.

Kinder: a) Marie Luise Alexandrine, geb. 3 Febr. 808. b) Marie Luise Auguste Katharine, geb. 30 Sept. 811. c) Karl Alexander August Johann, geb. 24 Jun. 818.

2. Karl Bernhard, geb. 30 May 792, verm. 30 May 816 mit Ida, Herzogs Georg Friedr. Karl von Sachsen-Meinungen Tochter, geb. 25 Jun. 794. Davon: Luise Wilhelmine Adelheid, geb. 31 März 817.

Sach.



## Sachsen-Gotha u. Altenburg.

(Luther. Religion.)

Herzog Emil Leopold August, geb. 23 Nov. 772, succ. 20 April 804, verm. 1) 21 Oct. 797 mit Luise Charlotte, Großherzogs Friedrich Franz zu Mecklenb. Schwerin Tochter, Wittwer 4 Januar 801. 2) 24 April 802 mit Karoline Amalie, Kurfürsten Wilhelm I. von Hessen Tochter, geb. 11 Jul. 771.

Tochter.

Dorothee Luise Pauline Charlotte Friederike Auguste, geb. 21 Dec. 800; f. Sachs.-Coburg-Saalfeld.

Mutter.

Marie Charlotte Amalie Ernestine, Herz. Anton Ulrich zu Sachsen-Meinungen Tochter, geb. 11 Sept. 751, verm. 21 März 769 an Herz. Ernst Ludwig von Sachsen-Gotha, Wittwe 20 April 804.

Bruder.

Friedrich, geb. 28 Nov. 774.

## Sachsen-Coburg-Meinungen.

(Luther. Religion.)

Herzog Bernhard Erich Freund, geb. 17 Dec. 800, succ. 24 Dec. 803.

Mutter.

Luise Eleonore, Fürsten Christian Albert von Hohent. Langenb. Tochter, geb. 11 Aug. 763, verm. 27 Nov. 782 an Herz. Georg Friedr. Karl von Sachsen-Meinungen, Wittwe 24 Dec. 803.

Schwe-

## Schwestern.

1. Amalie Adelheid Luise Theresie Karoline, geb. 13 Aug. 792; f. Großbritannien.

2. Ida, geb. 25 Jun. 794; f. Sachsen, Weimar.

## Vaters: Schwester.

Marie Charlotte Amalie Ernestine Wilhelmine Henriette Philippine, geb. 11 Sept. 751; f. Sachsen, Gotha.

Vaters: Bruders, Herz. Aug. Friedr. Karl Wilhelm Wittwe.

Luise, Christian Karl Prinzen von Stolberg-Gedern Tochter, geb. 13 Oct. 764, verm. 5 Jun. 780, Wittwe 21 Jul. 782; f. Württemberg.

## Sachsen-Hildburghausen.

(Lutherischer Religion.)

Herzog Friedrich, geb. 29 April 763, succ. 23 Sept. 780, verm. 3 Sept. 785 mit Charlotte Georgine Luise Friederike, Großherz. Karl zu Mecklenburg-Strelitz Tochter, Wittwer 14 May 818.

## Kinder.

1. Katharine Charlotte Georgine Friederike Luise Sophie Theresie, geb. 17 Jun. 787; f. Württemberg. 2. Joseph Georg Friedr. Ernst Karl, Erbprinz, geb. 27 August 789, verm. 24 Apr. 817 mit Luise Amalie Wilhelmine, Herz. Friedr. Ludwig Alexander von Württemberg Tochter, geb. 28 Jun. 799. Davon: a) Alexandrine Marie Wilhelmine Katharine Theresie Henriette Luise Pauline, Elisabeth Friederike Georgine, geb. 14 Apr. 818. b) Pauline Friederike Henriette Au

Auguste, geb. 24 Nov. 819. 3. Therese Charlotte Friederike Luise Amalie, geb. 8 Jul. 792; s. Bayern. 4. Charl. Luise Friederike Amalie Alexandrine, geb. 28 Jan. 794; s. Nassau-Weilburg. 5. Georg Karl Friedrich, geb. 24 Jul. 796. 6. Friedrich Wilhelm Karl Joseph Ludwig Georg, geb. 4 Oct. 801. 7. Eduard Karl Wilhelm Christian, geb. 3 Jul. 804.

## Sachsen-Coburg-Saalfeld.

(Lutherischer Religion.)

Herzog Ernst Anton Karl Ludwig, geb. 2 Jan. 784, succ. 9 Dec. 806, verm. 31 Jul. 817 mit Dorothee Luise, Herzogs Emil Leopold August v. Sachsen-Gotha Tochter, geb. 21 Dec. 800.

## Söhne.

1. Johannes, geb. 21 Jun. 818.
2. Franz August Karl Albrecht Emanuel, geb. 26 Aug. 819.

## Geschwister.

1. Sophie Friederike Karoline Luise, geb. 19 Aug. 778.
2. Antoinette Ernestine Amalie, geb. 28 Aug. 779; s. Württemberg.
3. Juliane Henriette Ulrike, geb. 23 Sept. 781; s. Rußland.
4. Ferdinand Georg August, geb. 28 März 785, verm. 2 Jan. 816 mit der Fürstin Kohary; von welcher: a) Ferdinand August Franz Anton, geb. 29 Oct. 816. b) August Ludwig Victor, geb. 13 Jul. 818.
5. Marie Luise Victorie, geb. 17 Aug. 786; s. Großbritannien.
6. Leopold Georg Christ. Friedrich, geb. 16 Dec. 790, verm. 2 May 816 mit Karoline Charlotte Auguste, Georg Frier



Friedrich Augusts Prinzen von Wales Tochter, Witt-  
wer 6 Nov. 817.

## Mutter.

Auguste Karoline Sophie, Heinrichs XXIV.  
Grafen Reuß zu Ebersdorf Tochter, geb. 19 Jan. 757,  
verm. 13 Jun. 777 an Herzog Franz Friedrich Anton  
von Coburg, Wittwe 9 Dec. 806.

## Vaters, Schwester.

Karoline Ulrike Amalie, geb. 19 Oct. 753.

## S a l m s S a l m.

(Katholischer Religion.)

Kürst Constantin Alexander Joseph, geb.  
22 Nov. 762, succ. 29 Jul. 778, verm. 1) 31 Dec.  
782 mit Victorie Felicitas Prinzess. v. Löwenst.  
Wertheim, Wittwer 20 Nov. 786. 2) 4 Febr. 788 mit  
Marie Walpurgis, Grafen Christian v. Sternberg  
Tochter, Wittwer 16 Jun. 806.

## Kinder.

1. Wilhelm Florentin Ludwig Karl, Erb-  
prinz, geb. 17 März 786, verm. 21 Jul. 810 mit  
Flaminia Freya von Rossi. 2. Georg Leopold  
Maxim. Christoph, geb. 11 April 793. 3. Eleo-  
nore Lutse Wilhelmine, geb. 6 December 794.  
4. Johanne Wilhelmine Auguste, geb. 5 Aug.  
796. 5. Auguste Lutse Marie, geb. 29 Jan. 798.  
6. Sophie Franziska Auguste, geb. 1 Nov. 799.  
7. Franz Friedrich Philipp, geb. 5 Jul. 801.

## Brüder.

1. Georg Adam Franz, geb. 26 May 766.  
2. Wilhelm Florentin Friedrich, geb. 28 Sept.  
769. 3. Ludwig Otto Oswald, geboren 12 Jul.  
772.

## Vaters-Geschwister.

1. Marie Anne, geb. 17 Febr. 740, verm. 30 Dec. 758 an Peter d'Alcantara, Herz. v. Infantado und Lerma, Wittwe 10 Jun. 790. 2. Franz Joh. Andreas, geb. 30 Nov. 743.

Vaters-Bruders, Fürsten Karl Alexander  
Wittwe.

Marie Katharine Charlotte Sophie, geb. Freyln von Leers zu Leerbach, geb. 10 April 753, verm. 14 May 766, Wittwe 1 Febr. 796.

## Sohn.

Franz Ludwig, geb. 1 Aug. 773.

## Salm = Kyrburg.

(Katholischer Religion.)

Fürst Friedrich IV. Ernst Otto Philipp, geb. 14 Dec. 789, succ. 25 Jul. 794.

Vaters, F. Friedr. Johann Otto Franz  
Schwestern.

1. Auguste Friederike Wilhelmine, geb. 14 Sept. 747, verm. 29 Oct. 764 an Annas Emanuel Ferdinand Fürsten v. Croÿ, Wittwe 15 Decemb. 803.  
2. Amalie Zephyrine, geb. 6 März 760; f. Hohenz.-Sigmaringen.

Vaters-Bruders, Fürsten Moriz Gustav  
Adolph Wittwe.

Christiane Marie Luise, Grafen Friedrich Karl von Warttemberg Tochter, geb. 5 Aug. 758, verm. 1 Apr. 782, Wittwe 17 Febr. 813.

S a r s

## S a r d i n i e n.

(Kathol. Religion.)

König Victor Emanuel, geb. 24 Jul. 759, succ. 4 Jun. 802, verm. 21 Apr. 789 an Marie Theresie, Ferdinand Karl Erzherzogs von Oestreich Tochter, geb. 1 Nov. 773.

## Kinder.

1. Marie Beatrix Victorie Joseph, geb. 7 Dec. 792; s. Oestreich.

2. 3. Marie Theresie Ferdinande (s. Lucca) und Marie Anne Karoline, Zwillinge, geb. 19 Sept. 803.

## Geschwister.

1. Marie Anne Charlotte Karoline Gabriele, geb. 17 Dec. 757; s. unten. 2. Karl Felix Joseph Maria, geb. 6 Apr. 765, verm. 6 April 807 mit Marie Christine Theresie, Königs Ferdinand IV. v. Sicilien Tochter, geb. 17 Jan. 779.

Vaters; Halbbruders Benedict Maria Moriz Wittwe.

Marie Anne Charl. Karoline Gabriele, geb. 17 Dec. 757, verm. 19 März 775, Wittwe 10 Jan. 808.

## S a v o y e n = C a r i g n a n,

(Kathol. Religion.)

Fürst Karl Emanuel, geb. 1 Oct. 798, succ. 16 August 800, verm. 30 Sept. 817 mit Theresie Franziske, Tochter des Großherzogs Ferdinand von Toscana, geb. 21 März 801.

Mut/



## Mutter.

Marie Christine Albertine, Herzogs Karl Christian Joseph von Kurland Tochter, geb. 7 Decbr. 779, verm. 24 Oct. 797 mit Fürsten Karl Emanuel Ferdinand von Carignan, Wittve 16 Aug. 800.

## Schwester.

Marie Elisabeth Franziska, geb. 13 Apr. 800.

Großvaters, Fürsten Victor Ludwig

## Schwester.

Gabriele Marie, geb. 17 März 748.

## Sayn-Wittgenstein-Berleburg.

(Reformirter Religion.)

Fürst Friedrich Albrecht Ludwig Ferdinand, geb. 12 May 777, succ. 4 Oct. 800.

## Mutter.

Charlotte Friederike Franziska, Grafen Christian Johann v. Leiningen-Westerburg Tochter, geb. 10 Aug. 759, verm. 17 Apr. 775 an Fürsten Christian Heinrich v. Sayn-Wittgenstein-Berleburg, Wittve 4 Oct. 800.

## Geschwister.

1. Franz August Wilhelm, geb. 11 August 778. 2. Hedovikus Georg Ludwig, geboren 17 Sept. 780. 3. Karl Ludwig Alexander, geb. 7 Nov. 781. 4. Karoline Friederike Jakobine Luise, geb. 1 Febr. 785. 5. Joh. Ludw. Karl, geb. 29 Jun. 786. 6. Aug. Ludwig, geb. 6 März 788. 7. Christian Friedrich Maximilian, geb. 22 Apr. 789.

## Vaters; Schwestern.

1. Luise Wilhelmine, geb. 13 May 747; f. Neu; Wied.

2. Sophie Amalie, geb. 10 Jul. 748.

E Sayn.

## Sayn-Wittgenstein zu Wittgenstein.

(Lutherischer Religion.)

Fürst Friedrich Karl, geb. 23 Febr. 766, succ. 27 März 796, verm. 31 May 795 mit Friederike Auguste, Prinzen August von Schwarzb.: Sondersh. Tochter, geb. 4 Oct. 774.

## Kinder.

1. Friedr. Wilh. Christian Karl August Ludwig, Erbprinz, geb. 29 Jun. 798. 2. Alexander Karl August Franz Ludwig, geb. 16 Aug. 801. 3. Emma Hedw. Aug. Karol. Friederike Luise Sophie Wilhelmine, geb. 11 Dec. 802. 4. Agnes Christiane Albertine Karoline, geb. 27 Jul. 804. 5. ein Prinz, geb. 10 Apr. 806.

## Geschwister.

1. Hedw. Christiane Luise, geb. 26 März 762. 2. Karoline, geb. 764, verm. 29 März 785 an Gr. Karl von Ysenb. Meerholz. 3. Friederike Wilhelmine, geb. 26 März 767. 4. Luise, geb. 6 Aug. 768, verm. 26 May 791 an Grafen Emil zu Bentheim-Tecklenburg. 5. Sophie Karoline, geb. 1 Sept. 769. 6. Wilhelm Ludwig Georg, geb. 9 Oct. 770. 7. Wilh. Elisabeth Karoline, geb. 2 Sept. 773, verm. 16 März 797 an Gr. Friedr. zu Bentheim-Tecklenburg. 8. Adolph Ernst Cornelius Alexander, geb. 8 März 783.

Bruders, Gr. Joh. Franz Karl Ludwig Wittwe.

Dorothee Magdalene Sophie Karoline Gräfin v. Rhode, geb. 21 May 784, verm. 15 April 804, Wittwe 6 Oct. 815.

Kinder: a) Elise Sophie Karoline Christine, geb. 14 März 805. b) ein Graf, geb. 25 Nov.

Nov. 808. c) Ludwig Karl, geb. im März 810.  
 d) Karoline Albertine, geb. 23 Nov. 811. e) ein  
 Graf geb. 6 Nov. 814.

### Schwarzburg = Rudolstadt.

(Luther. Religion.)

Fürst Friedrich Günther, geb. 6 Nov. 793,  
 succ. 28 Apr. 807, verm. 15 Apr. 816 mit Amalthe  
 Auguste, Tochter des Erbprinzen Friedrich v. Anhalt  
 Dessau, geb. 18 Aug. 793. Davon: Günther Leo-  
 pold, Erbprinz, geb. 31 Jan. 818.

#### Geschwister.

1. Thelma, geb. 23 Febr. 795. 2. Albert, geb.  
 30 April 798. 3. Bernhard, geb. 23 Jun. 801.

#### Mutter.

Karoline Lutse, Landgrafen Friedrich Ludwig  
 v. Hessen-Homburg Tochter, geb. 26 Aug. 771, verm.  
 21 Jul. 791 an Fürsten Ludwig Friedrich, Wittve 21  
 Apr. 807.

#### Vaters: Geschwister.

1. Karl Günther, geb. 23 Aug. 771, verm.  
 29 Jul. 793 mit Lutse Ulrike, Landgrafen Friedrich  
 Ludwig von Hessen-Homburg Tochter, geb. 26 Oct.  
 772.

Kinder: a) Franz Friedrich Karl Adolph,  
 geb. 27 Sept. 801. b) Karol. Aug. Lutse Ama-  
 lie, geb. 4 Apr. 804. c) Maria Wilhelm Friedr.,  
 geboren 31 May 806. d) Marie, geb. 6 April  
 809.

2. Wilhelmine Friederike Karoline, geb.  
 21 Jan. 774; f. Schwarzburg Sondershausen.



## Schwarzburg-Sonderhausen.

(Lutherischer Religion.)

Fürst Günther Friedr. Karl, geb. 5 Dec. 760, succ. 14 October 794, verm. 23 Jul. 799 mit Wilhelmine Friederike Karoline, Fürsten Friedrich Karl v. Schwarzburg-Rudolstadt Tochter, geb. 21 Jan. 774.

## Kinder.

1. Emilie Frieder. Karoline, geb. 23 April 800. 2. Günther Friedrich Karl, Erbprinz, geb. 24 Sept. 801.

## Geschwister.

1. Günther Albert August, geb. 6 Septbr. 767. 2. Albertine Wilhelmine Amalie, geb. 5 April 771; s. Württemberg. 3. Johann Karl Günther, geb. 24 Jun. 772, verm. 1 Aug. 811 mit der untengenannten Prinzessin Güntherine Friederike Charlotte Albertine, geb. 24 Jul. 791.

Kinder: a) Charl. Wilhelmine, geb. 12 März 813. b) Adolph Friedrich Christian Günther, geb. 20 Sept. 815.

Vaters Bruders, F. Aug. Wittwe.

Christine Elisabeth Albertine, Vict. Friedrichs Fürsten zu Anhalt-Bernburg Tochter, geb. 14 Nov. 746, verm. 27 Apr. 762, Wittwe 10 Februar 806.

## Dessen Tochter.

Albertine Charlotte Auguste, geb. 1 Febr. 768; s. Waldeck.

Des-

Dessen Enkelin vom Prinzen Friedr. Christ.  
Albert mit Friederike Charlotte von  
Schwarzb.: Sondershausen.

Güntherine Friederike Charlotte Albertine,  
geb. 24 Jul. 791.

## Schweden und Norwegen.

(Lutherischer Religion.)

König Karl Johann, geb. 26 Jan. 764, erwählt zum Reichs-Kronprinzen 21 Aug. 810, adoptirter Sohn Königs Karl XIII. s. 5 Nov. 810, succ. 5 Febr. 818, verm. 16 Aug. 798 mit Bernhardine Eugénie Desirée, geb. Clary, Schwester der Gemahlin des vormaligen Königs Joseph von Spanien, geb. 8 Nov. 781.

Sohn.

Joseph Franz Oskar, Kronprinz, geb. 4 Jul. 799.

Vaters-Bruders, Königs Gustav III. Sohn.

Gustav IV. Adolph, geb. 1 Nov. 778, succ. seinem Vater 29 März 792, resignirte 29 März 809, verm. 31 October 797 mit Friederike Dorothee Wilhelmine, Karl Ludwigs Erbprinzen von Baden Tochter, geb. 12 März 781.

Kinder: 1. Gustav, geb. 9 Nov. 796. 2. Sophie Wilhelmine, geb. 21 May 801; s. Baden. 3. Amalie Marie Charlotte, geb. 22 Febr. 805. 4. Cecilie, geb. 22 Jun. 807.

Dessen Vaters-Schwester.

Sophie Albertine, geb. 8 Oct. 753, Nebtiffin zu Quedlinburg.

## Sicilien.

(Katholischer Religion.)

Rödig Ferdinand I., König beider Sicilien, geb. 12 Jan. 751, succ. 5 Oct. 759, verm. 1) 12 May 768 mit Marie Karoline Luise, Erzherzogin von Oesterreich, Kaisers Franz I. Tochter, Wittwer 8 Sept. 814. 2) 27 Nov. 814 mit der Herzogin von Floridia.

## Kinder.

1. Franz Jonuar Joseph, Kronprinz, geb. 19 Aug. 777, verm. 1) 25 Jun. 797 mit Marie Clementine Joseph, Kaisers Leopold II. Tochter, Wittwer 15 Nov. 801. 2) 16 Oct. 802 mit Marie Isabella, Königs Karl IV. von Spanien Tochter, geb. 6 Jul. 789.

Kinder: a) Marie Karoline Theresie Ludowike Ferdinande, geb. 5 Nov. 798; s. Frankreich. b) Luise Karoline, geb. 24 Oct. 804; s. Spanien. c) Marie Christine, geb. 27 April 806. d) Ferdinand Karl, Herzog v. Noto, geb. 12 Jun. 810. e) Karl Ferdinand, Fürst v. Caspuga, geb. 10 Oct. 811. f) Leopold Joseph, Graf v. Syracus, geb. 22 May 813. g) Anton Pascual, Graf von Lecce, geb. 23 Sept. 816. h) Marie Amalie, geb. im März 818.

2. Marie Christine Theresie Amalie, geb. 17 Jan. 779; s. Sardinien.

3. Marie Amalie, geb. 26 April 782; s. Orleans.

4. Leopold Joh. Joseph Michael, geb. 2 Juli 790, verm. 28 Juli 816 mit Marie Clementine, Kaisers Franz I. von Oestr. Tochter, geb. 1 März 798.

Geschwister, s. Spanien.



## Solms-Braunfels.

(Reformirter Religion.)

Fürst Wilhelm Christian Karl, geb. 9 Jan. 759, succ. 24 Oct. 783, verm. 6 Oct. 792 mit Franziska Auguste, Wild- und Rheingräfin zu Salm-Grumbach, Wittwer 19 Jul. 810.

## Kinder.

1. Wilhelmine Karoline Marie Friederike, geb. 20 Sept. 793, verm. 17 October 811 an Alexius Gr. v. Benths-Stelnfurt.

2. Sophie Auguste, geb. 24 Febr. 796; f. Neu-Weid.

3. Friedrich Wilhelm Ferdinand, Erbprinz, geb. 14 Dec. 797.

4. Karl Wilhelm Bernhard, geb. 9 April 800.

## Geschwister.

1. Wilhelm Heinrich Casimir, geb. 30 April 765.

2. Luise Karoline Sophie, geb. 7 Jul. 766.

3. Karl August Wilhelm Friedrich, geb. 9 Oct. 768.

4. Ludwig Wilhelm Christian, geb. 26 Oct. 771.

Bruders Friedrich Wilh. Wittwe.

Friederike Karoline Sophie, Großherzogs Karl von Mecklenburg Strelitz Tochter, verm. 10 Dec. 798, Wittwe 13 Apr. 814; f. Großbritannien.

## Kinder.

a) Friedrich Wilh. Heint. Casimir Georg Karl Maximil., geb. 30 Dec. 801. b) Auguste  
The-

Therese Mathilde, geb. 26 Jul. 804. c) Alexander Friedrich Ludwig, geb. 12 März 807. d) Friedrich Wilh. Karl Ludw. Georg Alfred Alexander, geb. 27 Jul. 812.

Vaters: Geschwister.

1. Wilh. Christoph, geb. 20 Jun. 732.
2. Amalie Eleonore, geb. 22 Nov. 734; s. Anh.: Bernb. Schaumburg.
3. Magdalene Sophie, geb. 4 Jan. 742; s. Anh.: Bernb. Schaumburg.
4. Christine Charlotte Friederike, geb. 31 Aug. 744; s. Lippe: Detmold.

Solms=Lich und Hohen=Solms.

(Reformirter Religion.)

Fürst Karl, geboren 1 Aug. 803, succ. 10 Jun. 807.

Mutter.

Henriette Sophie, Grafen Ludwig Wilhelm von Bentheim Tochter, geb. 10 Jun. 777, verm. 6 Sept. 802 an Fürsten Karl Ludwig August, Wittwe 10 Jun. 807.

Brüder.

1. Ludwig, geb. 24 Jan. 805.
2. Ferdinand, geb. 28 Jul. 806.
3. August, geb. 16 Nov. 807.

Vaters: Geschwister.

1. Friedrich Alexander, geb. 18 Jun. 763.
2. Marie Karoline, geb. 6 Jan. 767.

## Spanien.

(Katholischer Religion.)

König Ferdinand VII., geb. 14 Oct. 784, succ. 19 März 808, resignirte 2 May 808, regierte seit Apr. 814, verm. 1) 21 Aug. 802 mit Marie Antoinette Theresie, Königs Ferdinand IV. v. Neapel Tochter, Wittwer 21 May 806. 2) 29 Sept. 816 mit Marie Isabelle Franziska, Königs Johann VI. v. Portugall Tochter, geb. 19 May 797, abermals Wittwer seit 26 Dec. 818. 3) verm. 28 Aug. 819 durch Procuration mit Marie Josephe Amalte, Königs Friedrich August von Sachsen Nichte, Prinzen Maximilian Joseph von Sachsen Tochter, geb. 6 Decemb. 803.

## Vater.

Karl IV., geb. 12 Nov. 748, succ. 14 Dec. 788, resign. 19 März 808, verm. 4 Sept. 765 mit Luise Marie Theresie, Herzogs Philipp von Parma Tochter, geb. 9 Dec. 751, Wittwer seit 4 Jan. 819.

## Geschwister.

1. Charlotte Joachime Theresie, geb. 25 Apr. 775; s. Portugall.
2. Marie Luise Josephe Antonie, geb. 6 Jull 782; s. Lucca und Parma.
3. Karl Maria Isidor, geb. 29 März 788, verm. 29 Sept. 816 mit Marie Franziska de Affis, Königs Johann VI. von Portugall Tochter, geb. 22 Apr. 800.

## Deren Sohn.

Karl Ludwig, geb. 31 Jan. 818.



4. Marie Isabelle, geb. 6 Jul. 789; s. Stellen.

5. Franz de Paula Anton Maria, geb. 10 März 794, verm. 11 Jun. 819 mit Louise Charlotte, des Kronprinzen Franz Januar Joseph von Sicilien Tochter, geb. 24 Oct. 804.

Vaters Bruder.

Ferdinand I. Anton, König beider Sicilien, geb. 12 Jan. 751; s. Stellen.

Vaters Bruders, Gabriel Anton Franz Sohn.

Peter Karl Anton, geb. 18 Jun. 786, verm. im May 810 mit Marie Theresie, Königs Johann VI. von Portugall Tochter, geb. 29 April 793.

Groß Vaters Bruders Ludwig Anton  
Jacob Wittwe.

Marie Theresie v. Ballabriga, geb. 758, verm. 25 Jul. 776, Wittwe 7 Jul. 785.

Kinder.

1. Ludwig Maria v. Bourbon, geb. 22 May 777.

2. Karol. Josephe Antonie de Bourbon, geb. 6 März 779, verm. 2 Oct. 797 an den Friedensfürsten Herzog von Alcudia, Don Manuel de Godol, geb. 768.

3) Marie Luise de Bourbon, geb. 780.

**S h u r n u n d T a r i s.**

(Katholischer Religion.)

Fürst Karl Alexander, geb. 22 Febr. 770, verm. 25 May 789 mit Theresie Mathilde Amalie,

lle, Großherzogs Karl von Mecklenburg, Strelitz Tochter, geb. 5 April 773.

## Kinder.

1. Marie Theresie, geb. 6 Jul. 794, verm. 18 Jun. 812 mit dem Prinzen Paul Anton von Esterhasi.

2. Marie Sophie Dorothee Karoline, geb. 4 März 800.

3. Maximilian Karl, geb. 2 Nov. 802.

4. Friedrich Wilhelm, geb. 29 Jan. 805.

Vaters, Fürsten Karl Anselm Halbgeschwister.

1. Elisabeth, geb. 30 Nov. 767; s. Fürstenberg.

2. Maximilian Joseph, geb. 28 May 769, verm. 6 Jun. 791 mit Marie Eleonore, Fürsten August Anton von Lobkowitz Tochter, geb. 25 Apr. 770.

## Kinder.

a) Karl Anselm, geb. 18 Jun. 792.

b) August Marie Maximilian, geboren 23 Apr. 794.

c) Joseph, geb. 3 May 796.

d) Karl Theodor, geb. 18 Jul. 797.

e) Friedrich Hannibal, geb. 3 Sept. 799.

f) Wilhelm Karl, geb. 11 Nov. 801.

## T o s c a n a.

(Katholischer Religion.)

Großherzog Ferdinand Joseph, Erzherzog zu Oestreich, geb. 6 May 769, succ. 21 Jul. 790, trat  
206

Toscana ab 9 Febr. 801, Kurfürst von Salzburg 27 Februar 803, Kurfürst von Würzburg 26 Dec. 805, Großherzog 30 Sept. 806, zum 2tenmale Großherzog von Toscana 30 May 814, verm. 19 Sept. 790 mit Luise Marie Amalie, Königs Ferdinand IV. von Sicilien Tochter, Wittwer 19 Sept. 802; s. a. Oesterreich.

### Kinder.

1. Leopold Johann Joseph Franz Ferdinand Karl, Erbgroßherzog, geb. 3 Oct. 797, verm. 28 Oct. 817 mit Marie Anne Karoline Prinzessin von Sachsen, geb. 15 Nov. 799.

2. Marie Luise Johanne Josephe Karoline Rose, geb. 30 Aug. 798.

3. Theresie Franziske Josephe Johanne Benedicte, geboren 21 März 801; s. Savoyen-Carignan.

Geschwister und übrige Verwandte, s. Oestreich.

### Türken.

(Mahomedantischer Religion.)

Kaiser Mahmud II., geb. 20 Jul. 785, succ. 28 Jun. 800.

### Söhne.

1. Abdulhamid, geb. 6 März 813.

2. Suleiman, geb. 5 Nov. 817.

3. Ahmet, geb. 13 Oct. 819.



## U n g a r n, s. Oestreich.

## W a l d e c k.

(Lutherischer Religion.)

Fürst Georg Friedrich Heinrich, geb. 20  
Sept. 789, succ. 9 Sept. 813.

## Mutter.

Albertine Charlotte Auguste, Fürsten Au-  
gust von Schwarzburg-Sondershausen Tochter, geb. 1  
Febr. 768, verm. 12 Sept. 784 an Fürsten Georg von  
Waldeck, Wittwe 9 Sept. 813.

## Geschwister.

1. Friedrich Ludwig Hubert, geb. 3 Nov.  
790.
2. Ida Karoline Luise, geb. 26 Sept. 796;  
s. Lippe-Schaumburg.
3. Volrad Karl Georg, geb. 23 Apr. 798.
4. Karoline Friederike Mathilde, geb. 10  
April 801; s. Württemberg.
5. Karl Christian, geb. 12 Apr. 803.
6. Hermann, geb. 10 Sept. 809.

## Vaters, Schwester.

Luise, geb. 29 Jan. 750; s. Nassau-Usingen.

## Groß-Mutter.

Christiane, Pfalzgrafen Christian III. v. Zwe-  
brück, Birkenfeld Tochter, geb. 16 May 725, verm. 19  
Aug.

Aug. 741 an Fürsten Karl Aug. Friedrich von Waldeck, Wittwe 29 Aug. 763.

### W i e d , N e u w i e d .

(Reform. Rel.)

Fürst Johann August Karl, geb. 26 May 779, succ. 20 Sept. 800, verlobt 17 Oct. 811 mit Sophie Auguste, Fürsten Ferdinand Wilhelm Ernst von Solms-Braunsfels Tochter, geb. 4 Febr. 796.

#### Mutter.

Marie Luise Wilhelmine, Grafen Ferdinand von Wittgenstein-Verleb. Tochter, geb. 13 May 747, verm. 26 Jan. 766 an Fürsten Friedr. Karl v. Neuwied, Wittve 18 März 809.

#### Geschwister.

1. Luise Philippine Charlotte, geb. 11 März 773.

2. Maximilian Alexander Philipp, geb. 23 Sept. 782.

3. Karl Emil Friedrich Heinrich, geb. 20 Aug. 785.

### W i e d = N u n k e l .

(Reform. Rel.)

Fürst Karl Ludwig Friedrich Alexander, geb. 29 Sept. 763, succ. 31 Oct. 791, verm. 4 Sept. 787 mit Karoline Luise Friederike, Fürsten Karl von Nassau-Weilburg Tochter, geb. 14 Febr. 770.

Bru

Bruder.

Friedrich Ludwig, geb. 29 Jan. 770.

W ü r t e m b e r g.

(Lutherischer Religion.)

König Friedrich Wilhelm Karl, geb. 27 Sept. 781, succ. 30 Oct. 816, verm. 1) 8 Jun. 808 mit Charlotte Auguste Karoline, Königs Maximilian Joseph von Bayern Tochter, geb. 8 Febr. 792, geschieden 814. 2) 24 Jan. 816 mit Katharine, Kaisers Paul I. von Rußland Tochter, geb. 21 May 788, Wittwer seit 9 Jan. 819.

Kinder aus dieser zweiten Ehe.

1. Marie Friederike Charlotte, geb. 30 Oct. 816.
2. Sophie Friederike Mathilde, geb. 17 Jun. 818.

Geschwister.

1. Friederike Katharine Sophie Dorothee, geb. 21 Febr. 783, verm. 22 Aug. 807 mit Hieronymus Prinz von Montfort, geb. 15 Nov. 784. Davon: ein Prinz, geb. 24 Aug. 814.
2. Heinrich Paul Karl Friedrich August, geb. 19. Jan. 785, verm. 28 Sept. 805 mit Katharine Charlotte Georgine, Herzogs Friedrich von Sachsen, Hilburghausen Tochter, geb. 17 Jun. 787.

Kinder.

- 1) Friederike Charlotte Marie, geb. 9 Jan. 807.

2)



2) Friedrich Karl August, geb. 21 Februar 808.

3) Pauline Friederike Marie, geb. 25 Febr. 810.

4) Friedrich August Eberhard, geboren 24 Jan. 813.

#### Mutter.

Charlotte Auguste Mathilde, Königs Georg III. von Großbritannien Tochter, geb. 29 Sept. 766, verm. an König Friedrich I. von Württemberg 18 May 797, Wittwe 30 Oct. 816.

Vaters: Geschwister, Herzöge von Württemberg.

1. Friedrich Eugen Heinrich, geb. 21 Nov. 758, verm. 21 Jan. 787 mit Luise, Fürsten Christian Karl zu Stolberg, Hedern Tochter, Herzogs August Friedrich Karl zu Sachsen-Meinungen Wittwe, geb. 13 Oct. 764.

#### Kinder.

a) Friedrich Eugen Karl Paul Ludwig, geb. 8 Jun. 788, verm. 20 Apr. 817 mit Karoline Friederike Mathilde, Fürsten Georg v. Waldeck Tochter, geb. 10 Apr. 801. Davon: eine Prinzessin, geb. 25 März 818.

b) Friederike Sophie Dorothee Marie Luise, geb. 4 Jun. 789, verm. 28 Sept. 811 an Friedrich August Karl Prinzen von Hohenlohe Ingelfingen.

c) Friedrich Paul Wilhelm, geb. 25 Juni 797.

2. Sophie Dorothee Auguste Luise, geb. 25 Oct. 759; s. Rußland.

3. Friedrich Wilhelm Philipp, geb. 27 Dec. 761, verm. 23 Aug. 800 mit Friederike Franziska Wilhelmine Rohdis Burggräfin von Zunsderfeld, geb. 18 Jan. 777.

Kinder.

a) Christian Friedrich Wilhelm Alexander, geb. 5 Nov. 801.

b) Friedr. Wilhelm Alexander Ferdinand, geb. 6 Jul. 810.

4. Friedr. August Ferdinand, geb. 21 Oct. 763, verm. 1) 18 März 795 mit Albertine Wilhelmine Amalte, F. Christian Günther v. Schwarzbürg, Sondershausen Tochter, geb. 5 Apr. 771, geschieden 816. 2) 23 Febr. 817 mit Marie Kunitz gunde Pauline, Fürsten Franz Georg Karl von Metternich Tochter, geb. 29 Nov. 771.

5. Alexander Friedrich Karl, geb. 24 April 771, verm. 17 Nov. 798 mit Antonie Ernestine Amalte, Herzogs Franz von Sachsen-Coburg-Saalfeld Tochter, geb. 28 Aug. 779.

Kinder.

a) Antonie Friederike Auguste Mariane, geb. 17 Sept. 799.

b) Ernst, geb. im Dec. 804.

c) Friedrich Wilhelm Alexander Constantin Eberhard, geb. 29 Apr. 810.

6. Heinrich Karl Friedrich, geb. 3 Jul. 772, verm. 798 mit Karoline Alexie.

Kinder.

a) Luise Josephe Henriette, geb. 4 Oct. 799.

§

b)

b) Tochter, geb. 5 März 801.

c) Tochter, geb. 15 Dec. 802.

d) Tochter, geb. 803.

e) Tochter, geb. 805.

Vaters Bruders, Herzogs Friedrich Ludwig  
Alexander nachgelassene Kinder.

1. Adam Karl Wilhelm Stanislaus Eugen  
Paul Ludw., geb. 16 Jan. 792.

2. Marie Dorothee Luise Wilhelmine  
Karoline, geb. 1 Nov. 797; f. Oestreich.

3. Luise Amalie Wilhelmine Philippine,  
geb. 28 Jun. 799; f. Sachsen-Hildburghausen.

4. Pauline Thereste Luise, geb. 11 Sept.  
800.

5. Elisabeth Georgine Marie Alexan-  
drine Constantie, geb. 27 Febr. 802.

6. Alexander Paul Ludwig Constantin,  
geb. 9 Sept. 804.

Vaters Bruders, Herzogs Ludwig Eugen  
Tochter von Sophie Albertine Gräfin v.  
Beichlingen.

Henriette Charlotte Friederike, geb. 11  
März 767.

### Y s e n b u r g.

(Reformirter Religion.)

Fürst Karl Friedr. Ludw. Moritz, geb. 29  
Jun. 766, succ. 3 Febr. 803, verm. 16 Sept. 795  
mit Charlotte Auguste Wilhelmine Gräfin von  
Erbach, Erbach.



## Kinder.

1. Victorie Charlotte Franziske Luise,  
geb. 10 Jun. 796.
2. Wolfgang Ernst, Erbprinz, geb. 25 Jul. 798.
3. Friedrich Karl Victor, geb. 22 Jan. 801.
4. Alexander Victor, geb. 14 Sept. 802.

## Brüder.

1. Wolfgang Ernst, geb. 7 Oct. 774.
2. Victor, geb. 10 Sept. 776.

Großvaters, Bruders, Fürsten Friedr. Ernst  
Tochter.

Elisabeth Charl. Luise Ferdinande, geb.  
24 Jan. 753, verm. 2 Nov. 767 an Georg August  
Wilhelm Grafen zu Solms Laubach, Wittwe 1 Aug.  
772.

Großvaters, Halbbruders, Fürsten Friedrich  
Wilhelm Wittwe.

Karoline Franziske Dorothee Gräfin von  
Parkstein, verm. 25 Oct. 776, Wittwe 22 Oct. 804.

## Kinder.

- a) Karl Theodor Friedrich Lorenz Franz,  
geb. 11 Aug. 778.
  - b) Ernst Ludwig Casimir, geb. 25 Jan. 786.
-

166

Fü

Oberforstmeister  
Forstjunker:

(Unter de

Bennin: Ho  
Carlow: För  
Holzwärter:  
Hohenmiele:

Kuhlrade: Z  
Mannhagen  
König: H  
Rupensdorf

Schlagbrüg

Magist

Bürgermeister  
6 Mann

Sprützenme

Landphysicu  
Practisirend

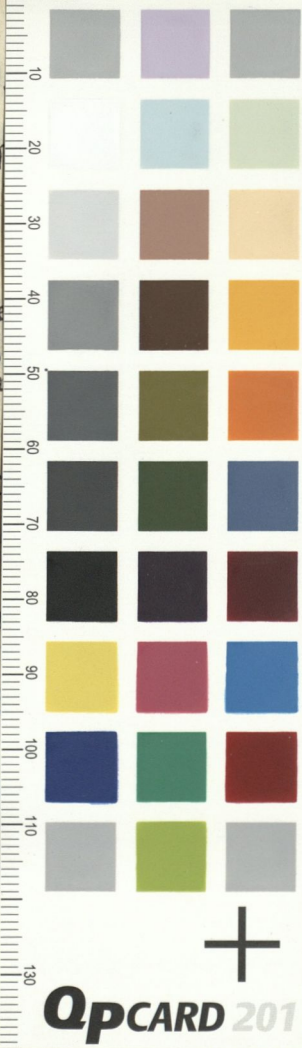

OPCARD 201

n Domhofs  
ageburg.

Sickede.)

Harms.  
etelstorf.  
Salomon,

eur Adolsh  
helm Wicht.

Stadt.

en, mit den

d Fr. Münch.  
enannt Hörz

cher, in Schönberg.

Privilegirter und auf die gerichtliche Praxis vereide-  
ter Chirurgus: Heinv. Ludw. Bauer zu Schönberg.  
Pri-