Rostocker Dokumentenserver
Dieses Werk wurde Ihnen durch die Universitätsbibliothek Rostock zum Download bereitgestellt.
Für Fragen und Hinweise wenden Sie sich bitte an: digibib.ub@uni-rostock.de

Königlich-dänischer Hof- und Staatskalender : nebst einem genealogischen Verzeichnisse

1767

1767

http://purl.uni-rostock.de/rosdok/ppn1025775163

Band (Zeitschrift) Freier Zugang PUBLIC DOMAIN

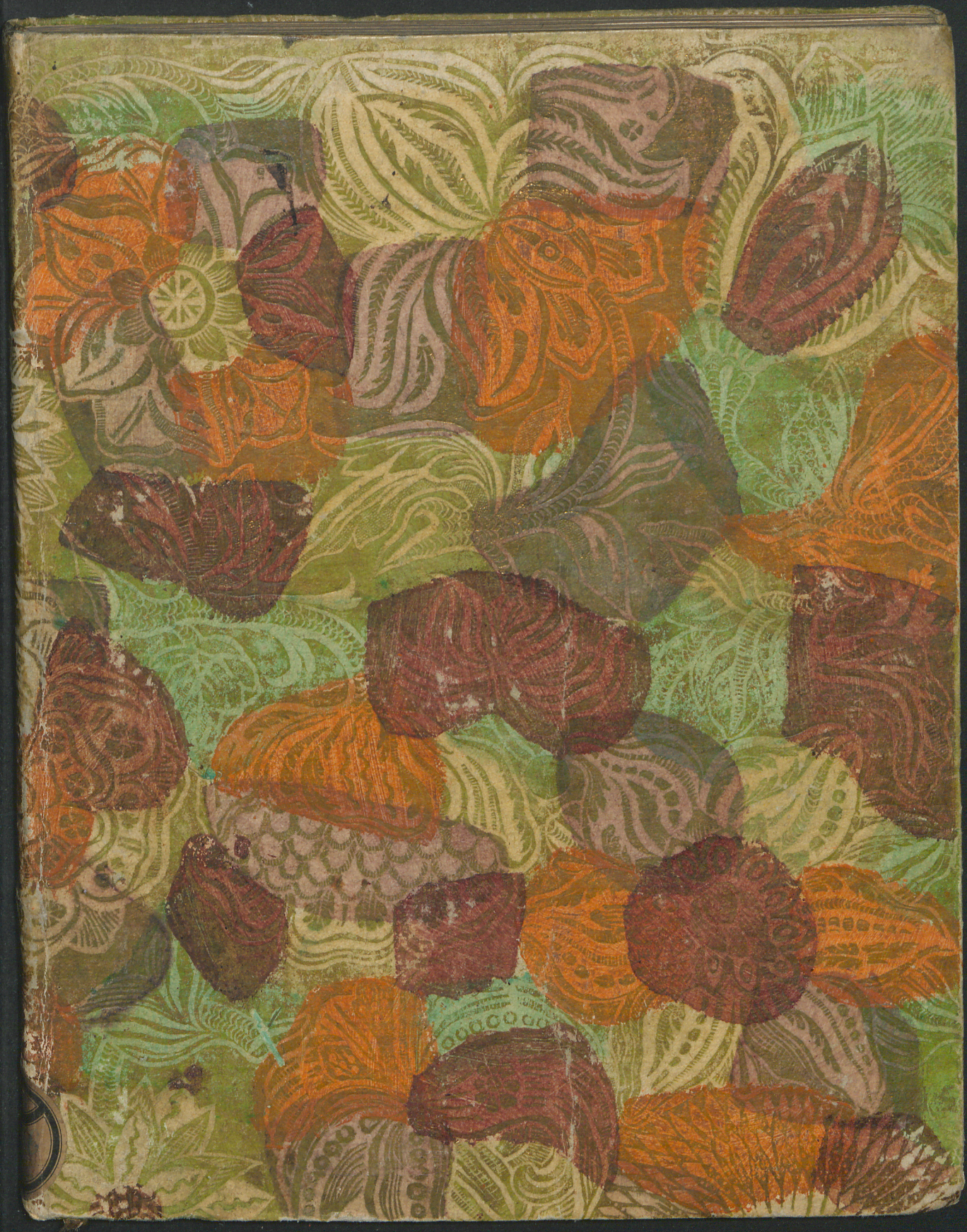

Universitäts Bibliothek Rostock
http://purl.uni-rostock.de/rosdok/ppn1025775163/phys_0001
DFG

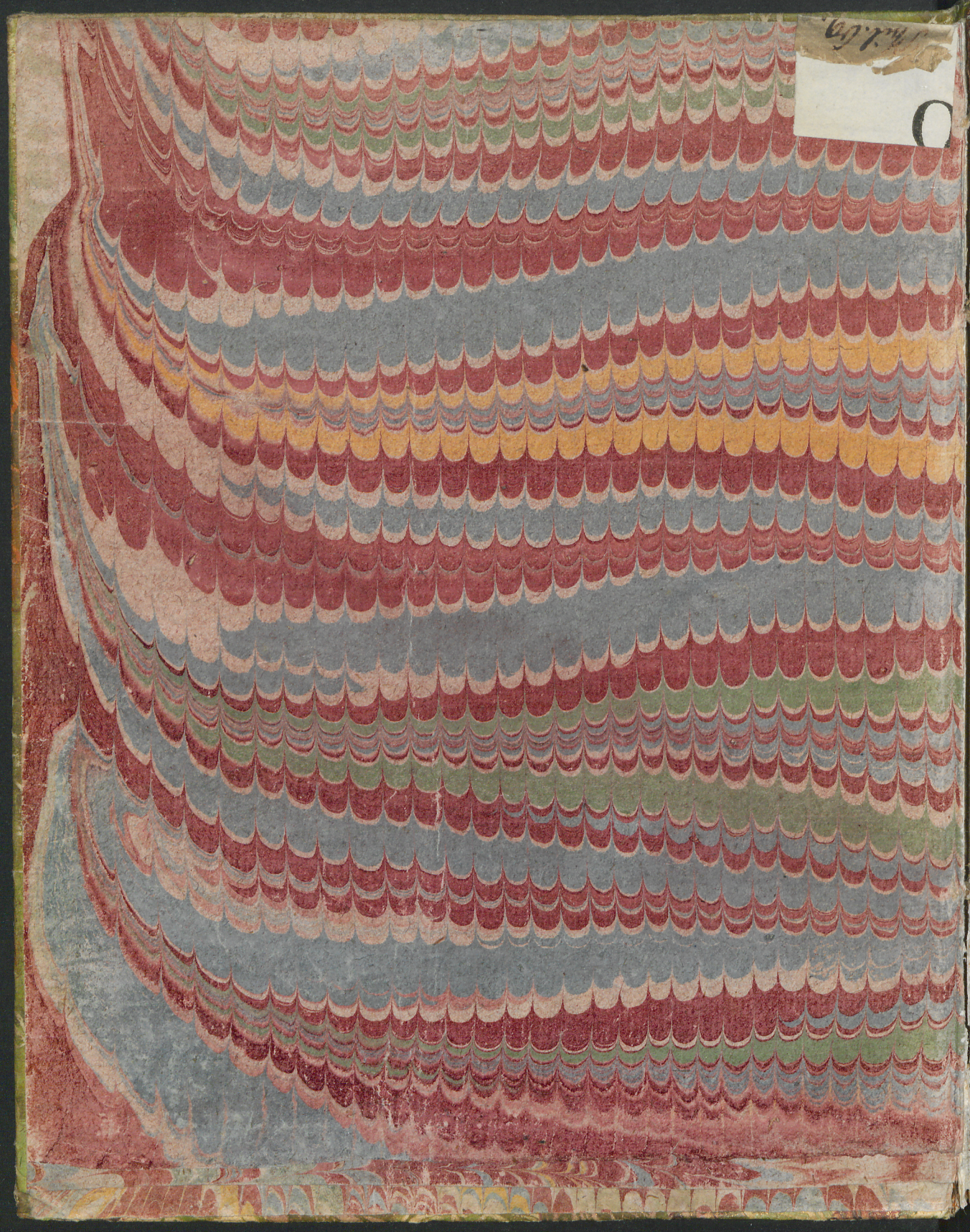

Universitäts Bibliothek Rostock
http://purl.uni-rostock.de/rosdok/ppn1025775163/phys_0002
DFG

Königlich-Dänischer
Hof- und
Staats-Calender
Auf das 1767. Jahr Christi.

Darin
nebst dem Verbesserten auch der neue Gregorianische, alte Julianische,
Jüdische und Römische Calender völlig enthalten, und der Planetenstand im Zodiaco, der
Planeten Erscheinung, der Sonnen und Mondes Auf- und Untergang, imgleichen eine Tabelle, wornach
die Uhren zu corrigiren und richtig zu stellen, u. d. gl. mehr, beschrieben;

Insonderheit aber
der ganze Königl. Hof-Etat, der Land-Etat, der See-Etat, und alle in den Königreichen,
Herzogthümern, Grafschaften und Landen befindliche hohe Civil- Kriegs- und andere Bediente, wie auch
die an dem Königlichen Hofe accreditirten Botschafter, Gesandten und Ministres,
nebst der neuen Rangordnung, verfasset ist.

Es ist auch
allen Staats-Liebhabern zu Dienste
ein richtiges genealogisches Verzeichniß aller itztlebenden Durchlauchtigsten Höchst- und
Hohen Häuser in Europa mit beygefüget.

Alles mit Fleiß zusammen getragen und auf den Copenhagener Horizont berechnet
von
MATTHIAS ROHLFS,



Mit Ihro Königl. Majestät
SPECIAL-
allergnädigst ertheiltem
PRIVILEGIO.

I. c. 1002. b.

Altona, gedruckt und verlegt von den Gebr. Burmester, Königl. privil. und Gymnasien

Universitäts Bibliothek Rostock
http://purl.uni-rostock.de/rosdok/ppn1025775163/phys_0003
DFG

Wir Christian der Siebende,

von Gottes Gnaden, König zu Dännemark, Norwegen, der Wenden und Gothen, Herzog zu Schleswig, Holstein, Stormarn und der Dithmarschen, Graf zu Oldenburg und Delmenhorst, ꝛc. ꝛc.

Thun kund hiemit: Daß Wir auf allerunterthänigstes Ansuchen Unserer Unterthanen, derer Gebrüdere Ludolph Heinrich und Christian Ludewig Burmester, in Unserer Stadt Altona, die von Unsers in GOtt ruhenden Herrn Großvaters Majestät denenselben unterm 6ten Julii 1742 auf die privative Verleg- und Debitirung des sogenannten Dänischen Staats-Calenders ertheilte, und von Unsers höchstseligen Herrn Vaters Majestät unterm 3ten October 1746 bestätigte Concession und Privilegium, bey Unserer jetzigen Königl. Erb-Regierung aufs neue allergnädigst confirmiret und bestätiget haben; Gestalt Wir sothane Concession und Privilegium hiemit und in Kraft dieses, als wenn selbige von Wort zu Wort hierin begriffen wären, confirmiren und bestätigen, allergnädigst wollende, daß ermeldete Impetrantes dabey bis an Uns kräftigst geschützet und gehandhabet werden sollen. Wornach sich männiglich allerunterthänigst zu achten. Urkundlich unter Unserm Königl. Handzeichen und vorgedruckten Insiegel. Gegeben auf Unserm Schlosse Friderichsberg, den 9ten Junii 1766.

CHRISTIAN R.

L. S. R.

J. H. E. Fr. v. Bernstorff.

Universitäts Bibliothek Rostock
http://purl.uni-rostock.de/rosdok/ppn1025775163/phys_0004
DFG

Durch die Gnade GOttes
zählet man in gegenwärtigem 1767. Jahr Christi:

Von der Welt Anfang
nach Calvisii Rechnung 5716
Nach der Juden Rechnung,
von der Epocha Molad Tohu 5527
Von der Sündfluth Noä " " 4060
Von Anfang des Königreichs Dännemark,
durch Dan den ersten König 2840
Von Erbauung der Stadt Rom 2519
Von Anfang des Julianischen Calenders 1812
" " des Gregorianischen " " 185
" " des Verbesserten " " 68
Von Erbauung der Stadt und Festung
Glückstadt " " " " 147
Von Anfang der Regierung unsers Allergnädigsten Königs CHRISTIANVS VII. in Dännemark, Norwegen ꝛc. ist den 14 Jan. 1

Kirchen-Rechnung.

Gregorianischer	Calender.	Julianischer
1	Die güldene Zahl	1
12	Der Sonnen Circul	12
15	Die Römer Zinßzahl	15
D	Sonntags Buchstab	G
XXX	Die Epacten	XI
9 Wochen	Zwischen Weyhnacht	7 Wochen
3 Tage	und Fastnacht	6 Tage.
19 April	Das Osterfest	8 April
28 May	Himmelfahrt	17 May
7 Junii	Das Pfingstfest	27 May
5	Sonntage nach Epiphan.	4
23	Sonntage nach Trinitatis	25

Dieses ist das 3te nach dem 441sten Schalt-Jahr nach Christi Geburt.

Der Sonnen Eintritt in den Aequinoctial- und Solstitial-Puncten ♈, ♋, ♎, ♑, oder der Anfang der vier Jahrszeiten, Winter, Frühling, Sommer, Herbst, ist nach Astronomischer Rechnung wie folget:

Der Winter oder Sonnen Eintritt im ♑ geschiehet den 21 Dec. 7 Uhr 8 Min. Abends, 1766.
Der Frühling oder Sonnen Eintritt im ♈ geschiehet den 20 Mart. 8 Uhr 51 Minut. Abends.
Der Sommer oder Sonnen Eintritt im ♋ geschiehet den 21 Junii 6 Uhr 56 Min. Abends.
Der Herbst oder Sonnen Eintritt in der ♎ geschiehet den 23 Sept. 8 Uhr 25 Minuten Morgens.

Erklärung der Zeichen und Characteren:

Die zwölf Himmels-Zeichen.

Widder	♈
Stier	♉
Zwilling	♊
Krebs	♋
Löwe	♌
Jungfrau	♍
Wage	♎
Scorpion	♏
Schütze	♐
Steinbock	♑
Wassermann	♒
Fisch	♓

Sieben Planeten.

Saturnus	♄
Jupiter	♃
Mars	♂
Sonne	☉
Venus	♀
Mercurius	☿
Mond	☾

Fünf Aspecten.

Zusammenkunft	☌
Sextilschein	⚹
Gevierterschein	□
Gedrittelschein	△
Gegenschein	☍

Neue Mond	●
Erste Viertel	☽
Volle Mond	○
Letzte Viertel	☾
Rechtgängig	Dir.
Rückgängig	Ret.
Der Sonne vorgehend	Or.
Der Sonne nachgehend	Oep.
Frühe	fr.
Morgens	Mr.
Vormittags	Vm.
Mittägig	Mitt.
Nachmittags	Nm.
Abends	Ab.

Universitäts Bibliothek Rostock
http://purl.uni-rostock.de/rosdok/ppn1025775163/phys_0005
DFG

Verbesserter JANUAR.	Gregorianischer JANUAR.	☉ Lauf. G. M.	☽ Lauf. Z. Gr.	1767. Mondswandel, Aspecten, und Gewitter.	☽ schein. U. M.	Julianischer DECEMB.
1 Neujahr	1 Neujahr	10 55	♑ 21	△ ♃ Glück und Heil!	4 2	21 Thom. Apost.
2 Abel, Seth	2 Oct. Steph.	11 56	♒ 6	☿ zur. in ♐ ☽ N. Br. ☌ ♂	6 1	22 Beata
3 Enoch	3 Oct. Joh. Ev.	12 57	♒ 21	Per. ☽ △ ♄ ☌ ☿ windig,	7 3	23 Victoria
2 Woche.	Ev. Von der Flucht Christi, Matth. 2.			Tag 6 St. 56 Min.		Zeugniß Johannes, Joh. 1.
4 S. n. Neujahr	4 D S. n. Neujahr Oct. Innocent.	13 58	♓ 6	☌ ☿ trübe und Schnee,	9 1	24 A 4 Advent Adam Eva
5 Loth	5 Telesphorus	15 0	♓ 21	□ ♄ ☍ ♃ □ ☿ Frostwetter,	10 2	25 Christtag
6 Heil. 3 Kön.	6 Heil. 3 Kön.	16 1	♈ 5	☍ ♂ kalte rauhe Luft,	Morg.	26 Stephanus
7 Julianus	7 Julianus	17 2	♈ 19	9 Uhr 15 Min. Morg.	0 0	27 Joh. Evang.
8 Erhardus	8 Erhardus	18 3	♉ 2	Rechtg. Dgr. N. Br. △ ☿	1 2	28 Kindertag
9 Beatus	9 Beatus	19 4	♉ 15	☍ ☉ ☿ △ ☿ anhaltendes	2 3	29 Noah
10 Pauli Einsidl.	10 Nicanor	20 5	♉ 28	△ ♃ Frost und Schneewetter,	4 1	30 David
3 Woche.	Ev. JEsus 12 Jahr alt, Luc. 2.			Tag 7 St. 12 Min.		Und sein Vater und Mutter, Luc. 2.
11 1 Epiphan.	11 D 1 Epiph.	21 7	♊ 11	☍ ♄ ☌ ♂ helle Luft,	5 2	31 A S. n. Ch. G.
12 Reinholdus	12 Arcadius	22 8	♊ 23	△ ♃ ☿ □ ♃ ☍ ☿ bisweilen	6 2	1 Neujahr
13 Hilarius	13 Oct. H. 3 Kö.	23 9	♋ 6	△ ☉ ♃ Sonnenschein,	7 2	2 Abel, Seth
14 Felix	14 Felix	24 10	♋ 18	☿ in ♑ ☌ ♃ △ ♂ Frost,	8 0	3 Enoch
15 Maurus	15 Pauli Einsidl.	25 11	♋ 30	1 U. 54 Min. fr. ☌ ♄ ♂	Aufg.	4 Methusalem
16 Marcellus	16 Marcellus	26 12	♌ 12	☽ Süd. Br. ☌ ♄ △ ♂	Abend.	5 Loth
17 Antonius	17 Antonius	27 13	♌ 24	Apog. ☽ Wind und Schnee,	7 0	6 Heil. 3 Kön.
4 Woche.	Ev. Hochzeit zu Cana, Joh. 2.			Tag 7 St. 34 Min.		JEsus 12 Jahr alt, Luc. 2.
18 2 Epiphan.	18 D 2 Epiphan. Röm. Stulfeyer	28 14	♍ 5	☿ in ♒ △ ☿ harter Frost,	8 1	7 G 1 Epiph.
19 Sara	19 Canutus	29 15	♍ 17	□ ♄ ☍ ♃ es bleibt kalt,	9 2	8 Erhardus
20 Fab. Sebast.	20 Fab. Sebast.	♎ 16	♍ 29	☉ in ♓ kalte trübe Luft,	10 2	9 Beatus
21 Agnes	21 Agnes	1 17	♎ 11	△ ♄ △ ☿ □ ☿ windig,	11 3	10 Pauli Einsidl.
22 Vincentius	22 Vincentius	2 19	♎ 24	☍ ♂ strenges Frostwetter,	Morg.	11 Hyginus
23 Emerentia	23 Emerentia	3 20	♏ 6	6 Uhr 28 Minut. Morg.	1 0	12 Reinholdus
24 Timotheus	24 Timotheus	4 21	♏ 19	☽ gr. Süd. Br. ☌ ♃	2 1	13 Hilarius
3 Woche.	Ev. Vom Aussätzigen und Gichtbr. Matth. 8.			Tag 8 St. 0 Min.		Hochzeit zu Cana, Joh. 2.
25 3 Epiphan. Pauli Bekehr.	25 D 3 Epiphan. Pauli Bekehr.	5 22	♐ 2	Aphel. ☿ Wind und Schnee,	3 3	14 G 2 Epiph.
26 Polycarpus	26 Polycarpus	6 23	♐ 16	☍ ♄ □ ♃ △ ♂ ☌ ☿	5 0	15 Maurus
27 Chrysostom.	27 Chrysostomus	7 23	♐ 0	anhaltendes Schneegestöber,	6 0	16 Marcellus
28 Carolus	28 Carolus	8 24	♑ 15	△ ♄ ☿ ☍ ☿ scharfe Kälte,	6 3	17 Antonius
29 Samuel	29 Valerius	9 25	♑ 30	☽ Nord. Br. △ ♃ □ ♂	7 1	18 Prisca
Sr. Königl. Majestät, CHRISTIAN des Siebenden, hoher Geburtstag.						
30 Adelgunda	30 Adelgunda	10 26	♒ 15	4 U. 34 M. Mr. ☉ Finst.	Unterg.	19 Sara
31 Virgilius	31 Virgilius	11 27	♒ 30	Per. ☽ ☌ ♂ Schnee,	Abend.	20 Fab. Sebast.

Planetenstand im Zodiaco.

Tage	♄ Saturnus.	♃ Jupiter.	♂ Mars.	♀ Venus.	☿ Mercur.	☉ Declin.
1	R 14. 25 ♊	D 22. 52 ♍	D 4. 58 ♈	D 8. 57 ♑	R 0. 38 ♑	23. 2 S.
11	R 13. 46 ♊	D 22. 54 ♍	D 11. 22 ♈	D 21. 31 ♑	D 28. 25 ♐	21. 49 S.
21	R 13. 18 ♊	R 22. 37 ♍	D 17. 49 ♈	D 4. 5 ♒	D 7. 5 ♑	19. 54 S.

Universitäts Bibliothek Rostock
http://purl.uni-rostock.de/rosdok/ppn1025775163/phys_0006
DFG

Jüdischer SCHEBHAT. 5527.	Römischer DECEMB. 2518.	☉ Aufgang. u. M.	☉ Unterg. u. M.	Tage	JANUARIUS, oder Jenner, hat 31 Tage.	Uhrtafel, Min.	Glückst. Fluth.	Glückst. Ebbe.	Alton. Fluth.	Alton. Ebbe.
1 Rosch Chod.	XII Angeron.	8 35	3 25	1		4	10	4	1	7
2	XI	8 34	3 26	2		5	11	5	2	8
3 Schabb. 15	X Laurentin.	8 33	3 27	3		5	12	6	3	9
2 Mos. 9, 1.	Hebd. LII.									
4 18 Woche.	IX	8 32	3 28	4		6	12	6	3	9
5 Tek. IC½ Ab.	VIII	8 31	3 29	5		6	1	7	4	10
6	VII	8 30	3 30	6		7	2	8	5	11
7	VI	8 29	3 31	7		7	3	9	6	12
8	V	8 28	3 32	8		8	4	10	7	1
9	IV	8 27	3 33	9		8	5	11	8	2
10 Schabb. 16	III	8 25	3 35	10		8	5	11	8	2
2 Mos. 13, 17.	Hebd. I.									
11 19 Woche.	Pridie	8 24	3 36	11		9	6	12	9	3
12	Cal. Jan. 2519	8 23	3 37	12		9	7	1	10	4
13	IV	8 21	3 39	13		9	8	2	11	5
14	III	8 19	3 41	14		10	8	2	11	5
15 Freudentag	Pridie	8 18	3 42	15		10	9	3	12	6
16	Nonæ	8 16	3 44	16		11	10	4	1	7
17 Schabb. 17	VIII	8 14	3 46	17		11	11	5	2	8
2 Mos. 18, 1.	Hebd. II.									
18 20 Woche.	VII	8 13	3 47	18		11	11	5	2	8
19	VI	8 11	3 49	19		12	12	6	3	9
20	V Agonalia	8 9	3 51	20		12	1	7	4	10
21	IV	8 8	3 52	21		12	2	8	5	11
22	III Carment.	8 6	3 54	22		12	3	9	6	12
23	Pridie	8 4	3 56	23		13	3	9	6	12
24 Schabb. 18	Idus	8 2	3 58	24		13	4	10	7	1
2 Mos. 21, 1.	Hebd. III.									
25 21 Woche.	XIX	8 0	4 0	25		13	5	11	8	2
26	XVIII	7 58	4 2	26		13	6	12	9	3
27	XVII	7 56	4 4	27		14	6	12	9	3
28	XVI	7 55	4 5	28		14	7	1	10	4
29	XV	7 53	4 7	29		14	8	2	11	5
30 Rosch Chod.	XIV	7 51	4 9	30	Jh. Kön. Hoh. der Prinzeßin	14	9	3	12	6
1 *ADAR.* Schabb. 19	XIII	7 49	4 11	31	*Louise* Geburtstag.	14	10	4	1	7

Die Uhr geht früher als die Sonne.

Planetenerscheinung.

Saturnus stehet zu Anfange des Abends nach 9 Uhr in Süden, und gehet Morgens um halb 6 Uhr in Nordwesten unter. Jupiter erscheinet Abends nach halb 10 Uhr in Osten zum Norden, und um 4 Uhr frühe in Süden. Mars wird des Abends bald nach 5 Uhr in Süden sichtbar, und gehet um halb 12 Uhr unter. Mercur ist des Morgens um halb 7 Uhr in Südosten zu sehen. Venus ist unsichtbar.

Universitäts Bibliothek Rostock
http://purl.uni-rostock.de/rosdok/ppn1025775163/phys_0007
DFG

Verbesserter FEBRUAR.	Gregorianischer FEBRUAR.	☉ Lauf. G.M.	☽ Lauf. Z. Gr.	1767. Mondswandel, Aspecten, und Gewitter.	☽ schein. U. V.	Julianischer JANUAR.
6 Woche. Ev. Von der Schiffahrt, Matth. 8.				Tag 8 St. 26 Min.		Aussätzigen und Gichtbr. Matth. 8.
1 4 Epiphan.	1 D 4 Epiph.	12 28	♑ 15	△☉♄ □♄ trübe Luft	8 0	21 G 3 Epiph.
2 Mar. Rein.	2 Mar. Rein.	13 29	♒ 30	△♃☿☌♃✶☿ und Schnee,	9 2	22 Vincentius
3 Blasius	3 Basilius	14 30	♓ 14	✶♄ gelindes Wetter,	11 0	23 Emerentia
4 Veronica	4 Veronica	15 30	♈ 28	☌♂✶☿□☿ helle Luft,	Morg.	24 Timotheus
5 Agatha	5 Agatha	16 31	♉ 12	9 U. 8 M. Ab. ☽gr. N. Br.	0 1	25 Pauli Bekehr.
6 Dorothea	6 Dorothea	17 32	♊ 25	□☌☿ △♃ □☿	1 3	26 Polycarpus
7 Richardus	7 Romualdi	18 33	♋ 8	☿ in ♒ ☌♄ Wind u. Schnee,	3 9	27 Chrysostom.
7 Woche. Ev. Von guten Saamen, Matth. 13.				Tag 8 St. 56 Min.		Von der Schiffahrt, Matth. 8.
8 5 Epiphan.	8 D 5 Epiph.	19 33	♋ 21	□♃△☿ sehr kalt,	4 1	28 G 4 Epiph.
9 Apollonia	9 Oct. M. Licht.	20 34	♌ 3	☌ in ♉ ✶☌ Frostwetter,	5 1	29 Samuel
10 Scholastica	10 Scholastica	21 35	♌ 15	trübe feuchte Schneeluft,	6 0	30 Adelgunda
11 Euphrosina	11 Euphrosina	22 35	♍ 27	☿ in ♓ ✶♃ Regen,	6 2	31 Virgilius
12 Eulalia	12 Eulalia	23 36	♎ 9	✶☌☿ ✶♄□☌	6 3	1 Februarius
13 Benignus	13 Benignus	24 37	♎ 21	9 U. 10 Min. Ab. ☽ Up.	Aufg.	2 Mar. Rein.
14 Valentinus	14 Valentinus	25 37	♏ 2	△☌☿☿ windig und feucht,	Abend.	3 Blasius
8 Woche. Ev. Vom Weinberg Christi, Matth. 20.				Tag 9 St. 28 Min.		Vom Weinberg Christi, Matth. 20.
15 Septuagef.	15 D Septuagef.	26 38	♏ 14	△♄☿ □♄ unruhige Luft,	7 1	4 G Septuagef.
16 Juliana	16 Juliana	27 38	♏ 26	☌♃ windig und Schneekalt,	8 1	5 Agatha
17 Alexander	17 Alexander	28 39	♎ 8	△♄ trübe und veränderlich,	9 2	6 Dorothea
18 Concordia	18 Concordia	29 39	♎ 20	☉ in ♈ △☿ Frostwetter,	10 3	7 Richardus
19 Susanna	19 Susanna	♈ 40	♏ 2	☌☌ ungestüm und kalt,	Morg.	8 Salomon
20 Eucharius	20 Eucharius	1 40	♐ 15	☽ gr. S. Br. ✶☌△☿	0 0	9 Apollonia
21 Esaias	21 Eleonora	2 40	♐ 28	9 U. 33 Min. Ab. □♄☿	1 1	10 Scholastica
9 Woche. Ev. Vom Säemann, Luc. 8.				Tag 10 St. 0 Min.		Vom Säemann, Luc. 8.
22 Sexagesim. Petri Stulfeier	22 D Sexagesim. Petri Stulfeier	3 41	♑ 11	☌♄ □☿ Regen, Wind,	2 2	11 G Sexagesim.
23 Serenus	23 Eberhard	4 41	♑ 25	□♃✶☿ trübe und kalt,	3 3	12 Eulalia
24 Matthias	24 Matthias	5 41	♒ 9	△☌♂ veränderlich Wetter,	4 2	13 Benignus
25 Victor	25 Victor	6 41	♒ 23	☿ in ♓ △♃✶☿ windig,	5 1	14 Valentinus
26 Nestorius	26 Nestorius	7 42	♓ 8	☌♃☿ ☽ Nord. Breite, △♄	5 2	15 Faustinus
27 Leander	27 Leander	8 42	♓ 23	Per. ☽ kalte Luft,	6 0	16 Juliana
28 Justus	28 Justus	9 42	♈ 8	2 U. 52 Min. Nachm.	Unterg.	17 Alexander

Planetenstand im Zodiaco.

Tage	♄ Saturnus.	♃ Jupiter.	♂ Mars.	♀ Venus.	☿ Mercur.	☉ Declin.
1	R 12. 56 ♊	R 21. 57 ♍	D 24. 58 ♈	D 17. 54 ♒	D 21. 10 ♑	17. 6 S.
11	R 12. 49 ♊	R 21. 3 ♍	D 1. 28 ♉	D 0. 26 ♓	D 5. 55 ♒	14. 1 S.
21	D 12. 53 ♊	R 19. 54 ♍	D 7. 58 ♉	D 12. 56 ♓	D 22. 9 ♒	10. 32 S.

Universitäts Bibliothek Rostock
http://purl.uni-rostock.de/rosdok/ppn1025775163/phys_0008
DFG

Jüdischer ADAR 5527.	Römischer JANUAR. 2519.	☉ Aufgang. u. M.	☉ Unterg. u. M.	Tage	FEBRUARIUS, oder Hornung, hat 28 Tage.	Uhrtafel, Min.	Glückst. Fluth.	Glückst. Ebbe.	Alton. Fluth.	Alton. Ebbe.
2 Mos. 25, 1.	Hebd. IV.									
2 22 Woche.	XII	7 47	4 13	1		14	11	5	2	8
3	XI	7 45	4 15	2		15	12	6	3	9
4	X	7 43	4 17	3		15	1	7	4	10
5	IX Feriæ Sem.	7 41	4 19	4		15	2	8	5	11
6	VIII	7 39	4 21	5		15	3	9	6	12
7	VII	7 37	4 23	6		15	4	10	7	1
8 Schabb. 20	VI	7 35	4 25	7		15	5	11	8	2
2 Mos. 27, 20.	Hebd. V.									
9 23 Woche.	V	7 32	4 28	8		15	5	11	8	2
10	IV Equiriæ	7 30	4 30	9	Das erste Kanzeley-Gericht zu Glückstadt.	15	6	12	9	3
11	III	7 28	4 32	10		15	7	1	10	4
12	Pridie	7 26	4 34	11		15	7	1	10	4
13	Cal. Februarii	7 23	4 37	12		15	8	2	11	5
14 Klein Purim	IV	7 21	4 39	13		15	9	3	12	6
15 Schabb. 21	III	7 19	4 41	14		15	10	4	1	7
2 Mos. 30, 11.	Hebd. VI.									
16 24 Woche.	Pridie	7 16	4 44	15		15	11	5	2	8
17	Nonæ	7 14	4 46	16		15	11	5	2	8
18	VIII	7 12	4 48	17		15	12	6	3	9
19	VII	7 9	4 51	18		15	1	7	4	10
20	VI	7 7	4 53	19		15	2	8	5	11
21	V	7 5	4 55	20		15	3	9	6	12
22 Schabb. 22	IV	7 2	4 58	21		14	3	9	6	12
2 Mos. 35, 1.	Hebd. VII.									
23 25 Woche.	III	7 0	5 0	22		14	4	10	7	1
24	Pridie	6 58	5 2	23		14	5	11	8	2
25	Idus	6 55	5 5	24		14	6	12	9	3
26	XVI	6 53	5 7	25		14	6	12	9	3
27	XV Lupercal.	6 51	5 9	26		14	7	1	10	4
28	XIV	6 49	5 11	27		13	8	2	11	5
29 Schabb. 23	XIII	6 47	5 13	28		13	9	3	12	6

Die Uhr gehet früher als die Sonne.

Planetenerscheinung.

Saturnus stehet nun schon des Abends bald nach 7 Uhr in Süden, und gehet des Morgens ein Viertel nach 3 Uhr in Nordwesten zum Westen unter. Jupiter erscheinet des Abends um halb 8 Uhr in Osten zum Norden am Horizont, und stehet des Morgens nach halb 2 Uhr in Süden. Mars ist des Abends am westlichen Horizont sehr helle zu sehen, gehet aber um halb 12 Uhr in Westnordwesten unter. Venus ist nun auch des Abends am untergehenden Horizont in Westsüdwesten wieder etwas sichtbar. Mercur ist nicht zu sehen.

Universitäts Bibliothek Rostock
http://purl.uni-rostock.de/rosdok/ppn1025775163/phys_0009
DFG

Verbesserter	Gregorianischer	☉ Lauf.	☽ Lauf.	1767.	☽ schein.	Julianischer
MARTIUS.	MARTIUS.	G. M.	Z. Gr.	Mondswandel, Aspecten, und Gewitter.	U. V.	FEBRUAR.

10 Woche. Ev. Von Leiden Christi, Luc. 18. Tag 10 St. 32 Min. Vom Leiden Christi, Luc. 18.

1	Quinquag.	1	D Quinquag	10 42	♑ 23	♂ ☌ ♂ ♀ kalte Schneeluft,	7 0	18 G Quinqag.
2	Simplicius	2	Simplicius	11 42	♒ 8	✶ ♄ Wind und Frost,	8 2	19 Susanna
3	Fastnacht	3	Fastnacht	12 42	♓ 23	□ ☉ ♄ unbeständig Wetter,	10 0	20 Fastnacht
4	Aschermittw.	4	Aschermittw.	13 42	♈ 7	☽ gr. Nord. Br. ✶ ♀ Regen,	11 2	21 Aschermittw.
5	Fridericus	5	Fridericus	14 42	♉ 21	□ ♄ ♀ △ ☌ ♂ ♂ ✶ ♀	Morg.	22 Pet. Stulf.
6	Gottfried	6	Gottfried	15 42	♊ 4	♂ ☉ ♀ ✶ ♂ ♀ ♀ in ♈	0 3	23 Serenus
7	Perpetua	7	Th. v. Aquina	16 42	♊ 17	11 U. 11 M. Vr. ♂ ☌ ♀	2 1	24 Matthias

11 Woche. Ev. Von der Versuchung, Matth. 4. Tag 11 St. 4 Min. Von der Versuchung, Matth. 4.

8	Quadragef.	8	D Quadrag.	17 42	♋ 30	♂ ☉ ☌ ✶ ☉ ♂ □ ♀	3 1	25 G Quadrag.
9	Prudentia	9	Silvanus	18 42	♌ 12	△ ☌ ♂ ✶ ☌ kalt und trübe,	4 0	26 Nestorius
10	Michäus	10	Palestrinus	19 42	♌ 24	✶ ♂ △ ♀ windige Luft,	4 3	27 Leander
11	Quatember	11	Quatember	20 42	♍ 6	☽ Süder Breite, △ ♀	5 0	28 Quatember
12	Gregorius	12	Gregorius	21 42	♍ 17	✶ ♄ □ ☌ bisweilen heller	5 1	1 Martius
13	Ernestus	13	Quatember	22 42	♍ 29	Apog. ☽ Sonnenschein,	5 2	2 Simplicius
14	Zacharias	14	Quatember	23 41	♎ 11	♀ in ♈ □ ♄ Regenwetter,	5 3	3 Kunigunda

12 Woche. Ev. Vom Cananäis. Weibe, Matth. 15. Tag 11 St. 36 Min. Vom Cananäis. Weibe, Matth. 15.

15	Reminisc.	15	D Reminisc.	24 40	♎ 23	3 Uhr 35 Min. Nachm.	Aufg.	4 G Reminisc.
16	Gabriel	16	Gabriel	25 40	♏ 5	☌ ♀ Schneewolken,	Abend.	5 Fridericus
17	Gerdrut	17	Gerdrut	26 40	♏ 17	△ ♄ ♂ ♀ trübe Luft,	8 3	6 Gottfried
18	Anshelmus	18	Anshelmus	27 39	♏ 29	✶ ♄ ♀ sehr unruhig,	10 0	7 Perpetua
19	Josephus	19	Josephus	28 39	♐ 12	☽ gr. Süder Breite, ✶ ☌	11 1	8 Cyprianus
20	Matrona	20	Matrona	29 38	♐ 25	☉ in ♈ Tag u. Nacht gleich,	Morg.	9 Prudentia
21	Benedictus	21	Benedictus	♈ 38	♑ 8	✶ ♄ ♀ Frühlings Anfang,	0 2	10 Michäus

13 Woche. Ev. Besessenen und Stummen, Luc. 11. Tag 12 St. 8 Min. Besessenen und Stummen, Luc. 11.

22	Oculi	22	D Oculi	1 37	♑ 21	♂ ♄ □ ☌ △ ♀ windig,	1 3	11 G Oculi
23	Theodoricus	23	Theodosius	2 37	♒ 4	8 Uhr 51 Minut. Morg.	2 3	12 Gregorius
24	Casimirus	24	Casimirus	3 36	♒ 18	△ ☌ □ ♀ □ ♀	3 1	13 Ernestus
25	Maria Verk. Mitfasten	25	Maria Verk. Mitfasten	4 35	♓ 2	☽ Süder Breite, △ ♂	3 3	14 Mitfasten
26	Emanuel	26	Montanus	5 35	♓ 16	△ ♄ ✶ ♀ ✶ ☿ kalte Luft,	4 1	15 Longinus
27	Gustavus	27	Gustavus	6 34	♈ 1	Per. ☽ ♂ in ♊ □ ♂	4 2	16 Gabriel
28	Gideon	28	Gideon	7 33	♈ 16	♂ ♀ ♀ □ ♄ ♂ ☌ Regen,	4 3	17 Gerdrut

14 Woche. Ev. Von 5000 Mann, Joh. 6. Tag 12 St. 14 Min. Von 5000 Mann, Joh. 6.

29	Lætare	29	D Lætare	8 32	♈ 1	12 U. 21 Min. Mittern.		18 G Lætare
30	Adonias	30	Quirinus	9 32	♉ 16	✶ ♄ unangenehm,	Abend.	19 Josephus
31	Detlaus	31	Detlaus	10 31	♉ 1	☽ gr. Nord. Br. ♀ in ♉ ♂ ♀	9 0	20 Matrona

Planetenstand im Zodiaco.

Tage	♄ Saturnus.	☌ Jupiter.	♂ Mars.	♀ Venus.	☿ Mercur.	☉ Declin.
1	D 13. 4 ♊	R 18. 58 ♍	D 13. 11 ♉	D 22. 54 ♓	D 6. 13 ♓	7. 34 S.
11	D 13. 30 ♊	R 17. 41 ♍	D 19. 41 ♉	D 5. 20 ♈	D 25. 27 ♓	3. 42 S.
21	D 14. 7 ♊	R 16. 29 ♍	D 26. 12 ♉	D 17. 44 ♈	D 14. 53 ♈	0. 15 N.

Universitäts Bibliothek Rostock
http://purl.uni-rostock.de/rosdok/ppn1025775163/phys_0010
DFG

Jüdischer VEADAR. 5527.	Römischer FEBRUAR. 2519.	☉ Aufgang. U. M.	☉ Unterg. U. M.	Tage	MARTIUS, oder Märzmonat, hat 31 Tage.	Uhrtafel, Min.	Glückst. Fluth.	Glückst. Ebbe.	Alton. Fluth.	Alton. Ebbe.
2 Mos. 38, 21.	Hebd. VIII.									
30 Rosch Chod.	XII Quirinal.	6 44	5 16	1		13	10	4	1	7
1 *VEADAR.*	XI Charistia	6 42	5 18	2		13	11	5	2	8
2	X	6 39	5 21	3		13	12	6	3	9
3	IX Terminal.	6 37	5 23	4		12	12	6	3	9
4	VIII	6 35	5 25	5		12	1	7	4	10
5	VII	6 33	5 27	6		12	2	8	5	11
6 Schabb. 24	VI	6 30	5 30	7		12	3	9	6	12
3 Mos. 1, 1.	Hebd. IX.									
7 27 Woche.	V	6 28	5 32	8		11	4	10	7	1
8	IV Equiriæ	6 26	5 34	9		11	5	11	8	2
9	III	6 24	5 36	10		11	5	11	8	2
10	Pridie	6 22	5 38	11		10	6	12	9	3
11	Cal. Martii	6 20	5 40	12		10	7	1	10	4
12	VI	6 17	5 43	13		10	8	2	11	5
13 Sch. Fast. Ester	V	6 14	5 46	14		10	8	2	11	5
3 Mos. 6, 8.	Hebd. X.									
14 Purim	IV	6 12	5 48	15		9	9	3	12	6
15 Suschan Purim	III	6 10	5 50	16		9	10	4	1	7
16	Prid. Vestalia	6 7	5 53	17		9	11	5	2	8
17	Non. Jun. Fest	6 5	5 55	18		8	12	6	3	9
18	VIII	6 3	5 57	19		8	12	6	3	9
19	VII	6 0	6 0	20		8	1	7	4	10
20 Schabb. 26	VI	5 58	6 2	21		8	2	8	5	11
3 Mos. 9, 1.	Hebd. XI.									
21 29 Woche.	V	5 56	6 4	22		7	3	9	6	12
22	IV Equiria	5 54	6 6	23		7	3	9	6	12
23	III	5 52	6 8	24		7	4	10	7	1
24	Pridie	5 49	6 11	25		6	5	11	8	2
25	Idus	5 47	6 13	26		6	6	12	9	3
26	XVII	5 45	6 15	27		6	7	1	10	4
27 Schabb. 27	XVI Liberalia	5 42	6 18	28		5	8	2	11	5
3 Mos. 12, 1.	Hebd. XII.									
28 30 Woche.	XV	5 40	6 20	29		5	9	3	12	6
29	XIV	5 38	6 22	30	Das 1ste Pinnebergis. Ober-	5	10	4	1	7
1 *NISAN.*	XIII	5 35	6 25	31	Appell. Ger. zu Glückst.	4	11	5	2	8

Die Uhr gehet früher als die Sonne.

Planetenerscheinung.

Saturnus gehet nun des Morgens um halb 2 Uhr in Nordwesten zum Westen unter. Jupiter stehet des Abends gegen 12 Uhr in Süden, und scheinet die ganze Nacht. Mars ist des Abends am westlichen Horizont zu sehen, und gehet um halb 12 Uhr in Nordwesten zum Westen unter. Venus gehet schon Abends um 7 Uhr in Westen unter. Mercur ist noch unsichtbar.

Universitäts Bibliothek Rostock
http://purl.uni-rostock.de/rosdok/ppn1025775163/phys_0011
DFG

Verbesserter	Gregorianischer	☉ Lauf.	☽ Lauf.	1767.	☽ schein.	Julianischer
APRILIS.	APRILIS.	G.M.	Z. Gr.	Mondswandel, Aspecten, und Gewitter.	U. V.	MARTIUS.
1 Theodora	1 Oct. Ma. Verk.	11 30	♉ 15	☿ in ♉ △ ♃ windig,	10 2	21 Benedictus
2 Mar. Egypt.	2 Franc. de Paul.	12 29	♉ 29	☌ ☌ helle kalte Luft,	12 0	22 Raphael
3 Ferdinand.	3 Ferdinand.	13 28	♊ 13	□♄♃ ☌♄□♃ veränderlich,	Morg.	23 Theodoricus
4 Ambrosius	4 Ambrosius	14 27	♊ 26	trübe Luft und Regen,	1 1	24 Casimirus
15 Woche.	Ev. JEsu Steinigung, Joh. 8.			Tag 13 St. 12 Min.		Und im sechsten Mond, Luc. 1.
5 Judica	5 D Judica	15 26	♋ 8	☀☉♄ ☀☿ ☀♀ windig,	2 0	25 G Mar. Verk.
6 Coelestinus	6 Coelestinus	16 25	♋ 20	3 Uhr 32 Min. Morgens,	2 3	26 Emanuel
7 Aaron	7 Aaron	17 24	♌ 3	☽ Süd. Br. ☀☌□♀	3 1	27 Gustavus
8 Liborius	8 Dionysius	18 22	♌ 15	☀♄ □☿ kalt und trübe,	3 2	28 Gideon
9 Bogislaus	9 Bogislaus	19 21	♌ 26	Apr. ☽ bisweilen helle Luft,	3 3	29 Eustachius
10 Daniel	10 Daniel	20 20	♍ 8	☿ rückg. □☌ △♀ △♀	4 0	30 Adonias
11 Ezechiel	11 Antipas	21 19	♍ 20	△♃♀ □♄☌♃ warm und	4 0	31 Detlaus
16 Woche.	Ev. Einreitung Christi, Matth. 21.			Tag 13 St. 44 Min.		Einreitung Christi, Matth. 21.
12 Palmarum	12 D Palmarum	22 18	♎ 2	sehr fruchtbare Witterung,	4 1	1 G Palmar.
13 Justinus	13 Justinus	23 16	♎ 14	△♄ △☌ trübe und windig,	4 2	2 Ma. Egyp.
14 Tiburtius	14 Tiburtius	24 15	♎ 26	7 Uhr 51 Min. Morg.	Aufg.	3 Ferdinand.
15 Olympia	15 Olympia	25 14	♏ 9	☽ gr. Süd. Br. ☀♃♂♀	Abend.	4 Ambrosius
16 Gründonn.	16 Gründonn.	26 12	♏ 22	☌♀ warmer Sonnenschein,	10 2	5 Gründonn.
17 Stillfreytag	17 Stillfreytag	27 11	♐ 5	□♃☌ Donnerwolken,	11 2	6 Stillfreytag
18 Ruhetag	18 Ruhetag	28 9	♐ 18	☿ zurück in ♈ ☌♄□♃	Morg.	7 Ruhetag
17 Woche.	Ev. Auferstehung Christi, Marc. 16.			Tag 14 St. 14 Min.		Auferstehung Christi, Marc. 16.
19 Ostersontag	19 D Ostersont.	29 8	♑ 1	☌☉☿ △♀ angenehm,	0 3	8 G Ostersont.
20 Ostermontag	20 Ostermontag	♈ 6	♑ 15	☉ in ♈ △♃ Nachtreif,	1 2	9 Ostermontag
21 Osterdienstag	21 Osterdienstag	1 5	♑ 28	5 Uhr 0 Min. Nachmitt.	2 0	10 Osterdienstag
22 Cajus	22 Sother	2 3	♒ 13	☌♄☌ ☽ M. Br. △♄△☌	2 1	11 Ezechiel
23 Georgius	23 Georgius	3 1	♒ 27	Per. ☽ □☿☀☿ trübe Luft,	2 2	12 Julianus
24 Albertus	24 Albertus	4 0	♓ 11	☿ in ♊ □♄☌♃ fruchtbar,	2 3	13 Justinus
25 Marc. Evang	25 Marc. Evang	4 58	♓ 26	□☌ ☀♀ temperirt,	3 0	14 Tiburtius
18 Woche.	Ev. Von verschlossen Thür, Joh. 20.			Tag 14 St. 46 Min.		Von verschlossen Thür, Joh. 20.
26 Quasimod.	26 D Quasimod	5 56	♈ 10	warmer Sonnenschein,	3 1	15 G Quasimod
27 Anastasius	27 Anastasius	6 54	♈ 25	☀♄ ☀☌ ☌♀ angenehm,	3 2	16 Carisius
28 Vitalis	28 Vitalis	7 53	♉ 9	9 U. 46 M. Mr. ☽ gr. N. B.	Unterg	17 Rudolphus
29 Reinmundus	29 Pet. Martyr.	8 51	♉ 23	schwühlheisse Luft,	Abend.	18 Valerianus
30 Erastus	30 Eutropius	9 49	♊ 7	□♃☌ ☌♀ sehr warm,	10 3	19 Timon

Planetenstand im Zodiaco.

Tage	♄ Saturnus.	♃ Jupiter.	♂ Mars.	♀ Venus.	☿ Mercur.	☉ Declin.
1	D 14. 51 ♊	R 15. 12 ♍	D 3. 19 ♊	D 1. 17 ♉	D 0. 27 ♉	4. 33 N.
11	D 15. 45 ♊	R 14. 13 ♍	D 9. 46 ♊	D 13. 34 ♉	R 3. 35 ♉	8. 20 N.
21	D 16. 45 ♊	R 13. 33 ♍	D 16. 12 ♊	D 25. 47 ♉	R 28. 9 ♈	11. 52 N.

Universitäts Bibliothek Rostock
http://purl.uni-rostock.de/rosdok/ppn1025775163/phys_0012
DFG

Jüdischer NISAN 5527.	Römischer MARTIUS. 2519.	☉ Aufgang. U. M.	☉ Unterg. U. M.	Tage	APRILIS, oder Aprilmonat, hat 30 Tage.	Uhrtafel, Min.	Glückst. Fluth.	Glückst. Ebbe.	Alton. Fluth.	Alton. Ebbe.
2	XII	5 33	6 27	1		4	11	5	2	8
3	XI	5 31	6 29	2		4	12	6	3	9
4	X Tubilustria	5 28	6 32	3		3	1	7	4	10
5 Schabb. 28	IX	5 26	6 34	4		3	2	8	5	11
3 Mos. 41, 1.	Hebd. XIII.									
6 31 Woche.	VIII Hilaria	5 24	6 36	5		3	2	8	5	11
7 Tek. 6 U. Mrg.	VII	5 22	6 38	6		2	3	9	6	12
8	VI	5 19	6 41	7		2	4	10	7	1
9	V	5 17	6 43	8		2	5	11	8	2
10	IV	5 15	6 45	9		2	6	12	9	3
11	III	5 12	6 48	10		1	6	12	9	3
12 Groß Schabb.	Pridie	5 10	6 50	11		1	7	1	10	4
3 Mos. 16, 1.	Hebd. XIV.									
13 32 Woche.	Cal. Aprilis	5 8	6 52	12		1	8	2	11	5
14 Pesach	IV	5 6	6 54	13		1	9	3	12	6
15 Ostern 1	III	5 4	6 56	14		0	9	3	12	6
16 = = 2	Pridie	5 2	6 58	15		0	10	4	1	7
17 = = 3	Nonæ Megal.	4 59	7 1	16		0	11	5	2	8
18 = = 4	VIII	4 57	7 3	17		1	12	6	3	9
19 Schabb.	VII	4 55	7 5	18		1	12	6	3	9
Hohelied Salomon.	Hebd. XV.									
20 = = 6	VI	4 53	7 7	19		1	1	7	4	10
21 = = 7	V Cerealia	4 51	7 9	20		1	2	8	5	11
22 Osterfest Ende	IV	4 48	7 12	21		1	3	9	6	12
23	III	4 46	7 14	22		1	4	10	7	1
24	Pridie	4 44	7 16	23		2	5	11	8	2
25	Idus	4 42	7 18	24		2	6	12	9	3
26 Schabb. 31	XVIII	4 39	7 21	25		2	6	12	9	3
3 Mos. 19, 1.	Hebd. XVI.									
27 34 Woche.	XVII	4 37	7 23	26		2	7	1	10	4
28	XVI	4 35	7 25	27	Das 2te Kanzeley-Gericht	3	8	2	11	5
29	XV	4 33	7 27	28	zu Glückstadt.	3	9	3	12	6
30 Rosch Chod.	XIV	4 31	7 29	29		3	10	4	1	7
1 *JIAR.*	XIII	4 29	7 31	30		3	11	5	2	8

Die Uhr gehet früher,

Die Uhr gehet später als die Sonne.

Planetenerscheinung.

Saturnus und Mars stehen nicht weit von einander, und gehen beyde des Abends nach halb 12 Uhr in Nordwesten zum Westen unter. Jupiter kömt Abends ein Viertel vor 10 Uhr in Süden, und ist des Morgens um halb 5 Uhr noch in Westen zum Norden zu sehen. Venus gehet des Abends gegen 9 Uhr in Nordwesten zum Westen unter. Mercur ist auch nur des Abends am untergehenden Horizont, unter des Widders Haupt, westlich neben der Venus, dem Mars und Saturn, bis ein Viertel nach 8 Uhr in Westnordwesten sichtbar.

Universitäts Bibliothek Rostock
http://purl.uni-rostock.de/rosdok/ppn1025775163/phys_0013
DFG

Verbesserter MAJUS.	Gregorianischer MAJUS.	☉ Lauf. G. M.	☽ Lauf. Z. Gr.	1767. Mondswandel, Aspecten, und Gewitter.	☽ schein. U. V.	Julianischer APRILIS.
1 Phil. Jacobi	1 Phil. Jacobi	10 47	♈ 21	♂ ♄ ♂ ♂ ✶ ♀ Donner,	12 0	20 Sulpitius
2 Sigismund.	2 Athanasius	11 45	♉ 4	warmes Wetter, mit Regen	Morg.	21 Adolarius
19 Woche.	Ev. Von guten Hirten, Joh. 10.			Tag 15 St. 16 Min.		Von guten Hirten, Joh. 10.
3 Miseric. Dom. † Erfindung	3 ☽ Miser. Dom. † Erfindung	12 44	♉ 16	△ ☉ ♃ ♀ rechtg. ✶ ♃	0 3	22 G Mis. Dom.
4 Florianus	4 Florianus	13 42	♉ 29	☽ Süd. Br. □ ♀ vermischt,	1 1	23 Georgius
5 Gotthardus	5 Gotthardus	14 40	♊ 11	9 U. 5 Min. Ab. □ ♃ ♀	1 3	24 Albertus
6 Aggäus	6 Aggäus	15 38	♊ 22	✶ ♄ ✶ ♂ △ ♀ angenehm,	2 0	25 Marcus Ev.
7 Domicilla	7 Stanislaus	16 36	♋ 4	Apog. ☽ sehr heisse Luft,	2 1	26 Ezechias
8 Stanislaus	8 Erfind. Mich.	17 34	♋ 16	□ ♄ ♂ ♃ □ ♀ anhaltende	2 1	27 Anastasius
9 Hermes	9 Hermes	18 32	♋ 28	□ ♂ Warme, schwuhl,	2 2	28 Vitalis
20 Woche.	Ev. Ueber ein kleines, Joh. 16.			Tag 15 St. 42 Min.		Ueber ein kleines, Joh. 16.
10 Jubilate	10 ☽ Jubilate	19 30	♎ 10	♂ ♄ ♀ heller Sonnenschein,	2 3	29 G Jubilate
11 Pancratius	11 Pancratius	20 27	♎ 22	△ ♄ △ ♂ △ ♀ hohe Luft,	2 3	30 Erastus
12 Mamertus	12 Mamertus	21 25	♏ 5	☽ gr. Nord. Breite,	3 0	1 Phil. Jacobi
13 Servatius	13 Servatius	22 23	♏ 18	9 U. 21 M. Ab. ♂ in ♋	Aufg.	2 Sigism.
14 Christianus	14 Christian	23 21	♐ 1	die nächtliche Dämmerung	Abend.	3 † Erfind.
15 Bustag	15 Sophia	24 19	♐ 14	☌ ♄ □ ♂ geht an,	10 2	4 Florianus
16 Peregrinus	16 Joh. Nepom.	25 16	♐ 28	♀ in ♉ ☌ ♀ ☌ ♂ schwuhl,	11 1	5 Gotthard
21 Woche.	Ev. Christi Hingang, Joh. 16.			Tag 16 St. 8 Min.		Christi Hingang, Joh. 16.
17 Cantate	17 ☽ Cantate	26 14	♑ 11	△ ♃ Donnerwolken,	12 0	6 G Cantate
18 Ericus	18 Briccius	27 12	♑ 25	□ ♀ fruchtbarer Regen,	Morg.	7 Domicilla
19 Potentia	19 Potentia	28 9	♒ 9	☽ Nord. Breite, ♀ in ♋	0 1	8 Stanislaus
20 Athanasius	20 Basilla	29 7	♒ 23	10 Uhr 36 Min. Abends,	0 3	9 Hiob
21 Sibylla	21 Constantius	♈ 4	♓ 7	Per. ☽ ☉ in ♈ ☌ ♃	1 0	10 Gordian
22 Helena	22 Helena	1 2	♓ 22	□ ♄ beständiges Wetter,	1 1	11 Pancratius
23 Desiderius	23 Desiderius	2 0	♈ 6	□ ♂ □ ♀ etwas windig,	1 2	12 Mamertus
22 Woche.	Ev. Wahre Betkunst, Joh. 16.			Tag 16 St. 30 Min.		Wahre Betkunst, Joh. 16.
24 Rogate	24 ☽ Rogate	2 57	♈ 20	✶ ♄ wolkigte Luft,	1 3	13 G Rogate
25 Urbanus	25 Urbanus	3 55	♉ 4	☽ gr. Nord. Breite, ✶ ☌ ✶ ♀	2 0	14 Christianus
26 Eduardus	26 Rogate Philippi Neri	4 52	♉ 18	△ ♃ schwuhlwarm,	2 1	15 Sophia
27 Ludolphus	27 Rogate	5 50	♈ 2	7 U. 44 M. Ab. ☌ ☌ ♀	Unterg	16 Peregrinus
28 Himm. Chr.	28 Himm. Chr.	6 47	♈ 15	△ ♃ ♀ ☌ ♄ □ ♃	Abend.	17 Himm. Chr.
29 Manilius	29 Maximus	7 45	♈ 29	Donner- und Regenwetter,	10 2	18 Ericus
30 Wigandus	30 Felix	8 42	♉ 12	✶ ♃ ☌ ☌ ☌ ♀ veränderlich,	11 1	19 Potentia
23 Woche.	Ev. Vom Tröster, Joh. 15. 16.			Tag 16 St. 50 Min.		Vom Tröster, Joh. 15. 16.
31 Exaudi	31 ☽ Exaudi	9 40	♉ 24	✶ ♃ ♀ ✶ ♀ fruchtbar,	11 3	20 G Exaudi

Planetenstand im Zodiaco.

Tage	♄ Saturnus.	♃ Jupiter.	♂ Mars.	♀ Venus.	☿ Mercur.	☉ Declin.
1	D 17. 49 ♊	R 13. 7 ♍	D 22. 36 ♊	D 7. 56 ♊	R 23. 27 ♈	15. 5 N.
11	D 19. 0 ♊	D 13. 2. ♍	D 28. 59 ♊	D 20. 0 ♊	D 25. 29 ♈	17. 54 N.
21	D 20. 15 ♊	D 13. 14 ♍	D 5. 22 ♋	D 2. 1 ♋	D 4. 58 ♉	20. 12 N.

Universitäts Bibliothek Rostock
http://purl.uni-rostock.de/rosdok/ppn1025775163/phys_0014
DFG

Jüdischer JIAR. 5527.	Römischer APRILIS 2519.	☉ Aufgang. U. M.	☉ Unterg. U. M.	Tage	MAJUS, oder Maymonat, hat 31 Tage.	Uhrtafel, Min.	Glückst. Fluth.	Glückst. Ebbe.	Alton. Fluth.	Alton. Ebbe.
2	XII Palilia	4 26	7 34	1		3	12	6	3	9
3 Schabb. 32	XI	4 24	7 36	2		3	12	6	3	9
3 Mos. 21, 1.	Hebd. XVII.									
4 35 Woche.	X Vinalia	4 22	7 38	3		3	1	7	4	10
5 Fasten 2	IX	4 20	7 40	4		4	2	8	5	11
6	VIII	4 18	7 42	5		4	3	9	6	12
7	VII Robigalia	4 16	7 44	6		4	4	10	7	1
8 Fasten 5	VI	4 15	7 45	7		4	5	11	8	2
9	V	4 13	7 47	8		4	5	11	8	2
10 Schabb. 33	IV Floralia	4 11	7 49	9		4	6	12	9	3
3 Mos. 25, 1.	Hebd. XVIII.									
11 36 Woche.	III	4 9	7 51	10		4	7	1	10	4
12 Fasten 2	Pridie	4 7	7 53	11		4	8	2	11	5
13	Cal. Maji	4 5	7 55	12		4	8	2	11	5
14	VI	4 4	7 56	13		4	9	3	12	6
15	V	4 2	7 58	14		4	10	4	1	7
16	IV	4 0	8 0	15		4	11	5	2	8
17 Schabb. 34	III	3 58	8 2	16		4	12	6	3	9
3 Mos. 26, 3.	Hebd. XIX.									
18 Lagbeomer	Pridie	3 56	8 4	17		4	12	6	3	9
19 (Schülerfest	Nonæ	3 54	8 6	18		4	1	7	4	10
20	VIII	3 53	8 7	19		4	2	8	5	11
21	VII Lemuria	3 52	8 8	20		4	3	9	6	12
22	VI	3 50	8 10	21		4	4	10	7	1
23	V	3 48	8 12	22		4	5	11	8	2
24 Schabb. 35	IV	3 47	8 13	23		4	6	12	9	3
4 Mos. 1, 1.	Hebd. XX.									
25 38 Woche.	III	3 45	8 15	24		4	6	12	9	3
26	Pridie	3 43	8 17	25		4	7	1	10	4
27	Id. Merc. Fest	3 42	8 18	26		4	8	2	11	5
28	XVII	3 40	8 20	27		3	9	3	12	6
29	XVI	3 39	8 21	28		3	10	4	1	7
1 SIVAN.	XV	3 37	8 23	29		3	11	5	2	8
2 Schabb. 36	XIV	3 36	8 24	30		3	11	5	2	8
4 Mos. 4, 21.	Hebd. XXI.									
3 39 Woche.	XIII	3 35	8 25	31		3	12	6	3	9

Die Uhr gehet später als die Sonne.

Planetenerscheinung.

Saturn, Mars und Venus stehen des Abends am westlichen Horizont nahe bey einander. Saturnus gehet bereits um 10 Uhr in Nordwesten zum Westen, Venus aber um halb 11 Uhr, und Mars ein Viertel nach 11 Uhr in Nordwesten unter. Jupiter ist des Abends am westlichen Horizont zu sehen, und scheinet bis halb 3 Uhr Morgens. Mercur ist nicht zu sehen.

Universitäts Bibliothek Rostock
http://purl.uni-rostock.de/rosdok/ppn1025775163/phys_0015
DFG

Verbesserter JUNIUS.	Gregorianischer JUNIUS.	☉ Lauf. G. M.	☽ Lauf. Z. Gr.	1767. Mondswandel, Aspecten, und Gewitter.	☽ schein. U. V.	Julianischer MAJUS.
1 Nicomedes	1 Nicomedes	10 37	♋ 6	☽ Süd. Breite, feuchte Luft,	12 0	21 Sybilla
2 Gottschalk	2 Gottschalk	11 35	♋ 18	☌ ♄ □ ☿ bald Regen,	Morg.	22 Emilia
3 Erasmus	3 Clothildes	12 32	♌ 0	bald heller Sonnenschein,	0 1	23 Desiderius
4 Darius	4 Darius	13 30	♌ 12	3 U. 2 Min. Nm. Apog. ☽	0 2	24 Esther
5 Bonifacius	5 Bonifacius	14 27	♌ 24	☌ ♃ ☍ ☉ ♃ □ ♄ △ ☿	0 2	25 Urbanus
6 Artenius	6 Benevolus	15 25	♍ 6	☿ in ♊ warmer Regen,	0 3	26 Eduardus
24 Woche. Ev. Vom heiligen Geist, Joh. 14.				Tag 17 St. 4 Min.		Vom heiligen Geist, Joh. 14.
7 Pfingstsont.	7 D Pfingstf.	16 22	♍ 18	△ ♄ □ ♂ □ ☿ Donner=	1 0	27 G Pfingstf.
8 Pfingstmontag Medardus	8 Pfingstmontag Medardus	17 19	♎ 0	☽ gr. Süd. Breite, wolken,	1 0	28 Pfingstmont.
9 Pfingstdienst.	9 Pfingstdienst.	18 17	♎ 13	☌ ♃ △ ♂ angenehm,	1 1	29 Pfingstdienst.
10 Quatember	10 Quatember	19 14	♎ 26	△ ☿ schwuhlwarme Luft,	1 3	30 Quatember
11 Barnabas	11 Barnabas	20 11	♏ 9	□ ♃ ☌ ♀ anmuthiges	2 1	31 Petronella
12 Basilides	12 Quatember	21 8	♏ 23	8 U. 16 Min. Morgens,	Aufg.	1 Junius
13 Tobias	13 Quatember Ant. v. Padua	22 6	♐ 7	△ ♃ Sommerwetter,	Abend.	2 Gottschalk
25 Woche. Ev. JEsus und Nicodemus, Joh 3.				Tag 17 St. 14 Min.		JEsus und Nicodemus, Joh. 3.
14 Dom. Trinit.	14 D Sont. n. Pfing Basilius	23 3	♐ 21	Perih. ☿ ☌ ☉ ☌ ♄ □ ♃ ☿ ♀ in ♌	10 2	3 G Do. Trin.
15 Vitus	15 Vitus	24 0	♑ 6	☽ Nord. Breite, ☌ ☿ heller	10 3	4 Darius
16 Justina	16 Benno	24 57	♑ 20	△ ♄ △ ☿ Sonnenschein,	11 0	5 Bonifacius
17 Nicander	17 Diogenes	25 55	♒ 4	Per. ☽ sehr warme Luft,	11 1	6 Artenius
18 Fronleichn.	18 Fronleichn.	26 52	♒ 19	☌ ♄ ☿ □ ♄ ☌ ♃ △ ♂	11 2	7 Fronleichn.
19 Gervasius	19 Gerv. u. Prot.	27 49	♓ 3	3 Uhr 18 Min. Morgens,	11 3	8 Medardus
20 Florentinus	20 Sylverius	28 46	♓ 17	☌ ☉ ☿ □ ♂ Donner,	12 0	9 Barnimus
26 Woche. Ev. Vom reichen Mann, Luc. 16.				Tag 17 St. 16 Min.		Vom reichen Mann, Luc. 16.
21 1 Trinitat.	21 D 2 p. Pfing.	29 44	♈ 0	Perihel. ☿ ☉ in ♉ Längster	Morg.	10 G 1 Trinitat.
22 Achatius	22 Aquilla	♈ 41	♈ 14	☽ gr. Nord. Br. Tag, Som=	0 1	11 Barnabas
23 Basilius	23 Edeldrut	1 38	♈ 28	☌ ♂ mers Anfang,	0 3	12 Basilides
24 Joh. Täufer	24 Joh. Täufer	2 35	♉ 11	□ ♃ ☌ ♀ heisse Luft,	1 1	13 Tobias
25 Febronia	25 Elogius	3 33	♉ 24	☌ ♄ es bleibt noch sehr warm,	2 1	14 Valerius
26 Jeremias	26 Joh. u. Paul.	4 30	♊ 7	7 Uhr 4 Min. Morgens,	Unterg.	15 Vitus
27 Ladislaus	27 sieben Schläf.	5 27	♊ 20	☌ ♃ veränderlich,	Abend.	16 Justina
27 Woche. Ev. Vom grossen Abendmahl, Luc. 14.				Tag 17 St. 14 Min.		Vom grossen Abendmahl, Luc. 14.
28 2. Trinitat.	28 D 3 p. Pfing.	6 24	♋ 2	☌ ♃ ☿ ☽ Süd. Breite, ☌ ☌	10 0	17 G 2 Trinitat.
29 Petri Pauli	29 Petri Pauli	7 21	♋ 14	☌ in ♌ ☌ ☿ angenehm,	10 1	18 Homerus
30 Lucina	30 Paul. Ged.	8 19	♋ 26	☌ ♄ fruchtbar Wetter,	10 2	19 Gervasius

Planetenstand im Zodiaco.

Tage	♄ Saturnus.	♃ Jupiter.	♂ Mars.	♀ Venus.	☿ Mercur.	☉ Declin.
1	☽ 21. 38 ♊	☽ 13. 46 ♍	☽ 12. 21 ♋	☽ 15. 5 ♋	☽ 20. 26 ♉	22. 5 N.
11	☽ 22. 56 ♊	☽ 14. 34 ♍	☽ 18. 41 ♋	☽ 26. 50 ♋	☽ 9. 1 ♊	23. 7 N.
21	☽ 24. 12 ♊	☽ 15. 38 ♍	☽ 25. 1 ♋	☽ 8. 29 ♌	☽ 0. 37 ♋	23. 29 N.

Universitäts Bibliothek Rostock
http://purl.uni-rostock.de/rosdok/ppn1025775163/phys_0016
DFG

Jüdischer SIVAN. 5527.	Römischer MAJUS. 2519.	☉ Aufgang. U.	M.	☉ Unterg. U.	M.	Tage	JUNIUS, oder Brachmonat, hat 30 Tage.	Uhrtafel, Min.	Glückst. Fluth.	Ebbe.	Alton. Fluth.	Ebbe.
4 Vorber. z. Gesetz	XII	3	34	8	26	1		3	1	7	4	10
5	XI Vulcanalia	3	32	8	28	2		3	2	8	5	11
6 Schebhüos Fest der Wochen	X	3	31	8	29	3		2	2	8	5	11
7 Gesetzgebung	IX	3	30	8	30	4		2	3	9	6	12
8	VIII	3	29	8	31	5		2	4	10	7	1
9 Schabb. 37	VII	3	28	8	32	6		2	5	11	8	2
4 Mos. 8, 1.	Hebd. XXII.											
10 40 Woche.	VI	3	28	8	32	7		2	5	11	8	2
11	V	3	27	8	33	8		2	6	12	9	3
12	IV	3	26	8	34	9		1	7	1	10	4
13	III	3	25	8	35	10		1	8	2	11	5
14	Pridie	3	25	8	35	11		1	8	2	11	5
15	Cal. Junii	3	24	8	36	12		1	9	3	12	6
16 Schabb. 38	IV	3	24	8	36	13		1	10	4	1	7
4 Mos. 13, 2.	Hebd. XXIII.											
17 41 Woche.	III	3	23	8	37	14		0	11	5	2	8
18	Pridie	3	23	8	37	15		0	12	6	3	9
19	Nonæ	3	23	8	37	16		0	12	6	3	9
20	VIII	3	22	8	38	17		0	1	7	4	10
21	VII	3	22	8	38	18		0	2	8	5	11
22	VI	3	22	8	38	19		1	3	9	6	12
23 Schabb. 39	V	3	22	8	38	20		1	4	10	7	1
4 Mos. 16, 1.	Hebd. XXIV.											
24 42 Woche.	IV	3	22	8	38	21		1	5	11	8	2
25	III	3	22	8	38	22		1	6	12	9	3
26	Pridie	3	22	8	38	23		2	6	12	9	3
27	Idus	3	22	8	38	24		2	7	1	10	4
28	XVIII	3	22	8	38	25		2	8	2	11	5
29	XVII	3	23	8	37	26		2	9	3	12	6
30 Sch. Rosch Ch.	XVI	3	23	8	37	27		2	10	4	1	7
4 Mos. 19, 1.	Hebd. XXV.											
1 TAMUS.	XV	3	23	8	37	28		3	11	5	2	8
2	XIV	3	23	8	37	29	Das 3te Kanzeley-Gericht	3	11	5	2	8
3	XIII F. d. Pall.	3	24	8	36	30	zu Glückstadt.	3	12	6	3	9

Die Uhr gehet später,

Die Uhr gehet früher als die Sonne.

Planetenerscheinung.

Jupiter scheinet des Abends am westlichen Horizont noch sehr helle, und gehet erst nach Mitternacht gegen halb 2 Uhr in Westen zum Norden unter. Mars und Venus sind gleichfals am westlichen Horizont noch zu sehen; Mars bis um halb 11, und Venus bis um 11 Uhr. Saturnus und Mercur sind beyde unsichtbar.

Universitäts Bibliothek Rostock
http://purl.uni-rostock.de/rosdok/ppn1025775163/phys_0017
DFG

Verbesserter JULIUS.	Gregorianischer JULIUS.	☉ Lauf. G. M.	☽ Lauf. Z. Gr.	1767. Mondswandel, Aspecten, und Gewitter.	☽ scheint. U. M.	Julianischer JUNIUS.
1 Theobaldus	1 Oct. Jo. Täuf.	9 16	♍ 8	Ap. ☽ Aphel. ☉ kühlender	10 2	20 Florentinus
2 Mar. Heimf.	2 Mar. Heimf.	10 13	♎ 20	☐♄ ♂♃ ✶♀ Wind,	10 3	21 Nahel
3 Cornelius	3 Eulogius	11 10	♏ 2	✶♂ warme Luft,	11 0	22 Achatius
4 Ulricus	4 Udalricus	12 7	♏ 14	8 Uhr 18 Min. Morg.	11 0	23 Baſilius
28 Woche.	Ev. Vom verlornen Schaf, Luc. 15.	Tag 17 St. 6 Min.				Und Eliſabeth kam, Luc. 1.
5 3 Trinitat.	5 D 4 p. Pfing.	13 5	♐ 26	☽gr. S. Br. ♀ in ♌ △♄	11 1	24 G Joh. Täuf.
6 Hector	6 Oct. Pet. Paul.	14 2	♑ 8	☐♂ bisweilen Regen,	11 3	25 Febronia
7 Wilibald	7 Wilibald	14 59	♑ 21	✶♄♀ ✶♃ ☐☿ ſehr heiß,	Morg.	26 Jeremias
8 Kilian	8 Kilian	15 56	♒ 4	△♂ △♀ angenehm,	0 0	27 Ladislaus
9 Cyrillus	9 Oct. U. L. Fr.	16 53	♒ 18	♂♂♀ ☐♃ veränderlich,	0 3	28 Joſua
10 Iſrael	10 ſieben Brüder	17 51	♓ 2	✶☉♃ ☿ in ♍ ♂♄△☿	1 2	29 Petri Pauli
11 Eleonora	11 Pius	18 48	♓ 16	5 Uhr 3 Minut. Nachm. Aufg.		30 Lucina
29 Woche.	Ev. Seyd barmherzig, wie, Luc. 6.	Tag 16 St. 50 Min.				Seyd barmherzig, wie, Luc. 6.
12 4 Trinitat.	12 D 5 p. Pfing.	19 45	♈ 1	☽ Nord. Br. Donnerwolken,	Abend.	1 G 4 Trinit.
13 Margaretha	13 Margaretha	20 42	♈ 15	♂♂ ♂☿ ſehr heiß,	9 0	2 Mar. Heimf.
14 Bonaventur.	14 Bonaventura	21 40	♉ 0	△♄ ♂☿ hohe Luft,	9 1	3 Cornelius
15 Apoſt. Theil.	15 Apoſt. Theil.	22 37	♉ 15	Per. ☽ ♂♃ warm und	9 2	4 Ulricus
16 Ruth	16 Ruth	23 34	♉ 29	☐♄ angenehm Wetter,	9 3	5 Demetrius
17 Alexius	17 Alexius	24 31	♊ 13	△♂ △♀ ſchwuhl,	10 0	6 Hector
18 Roſina	18 Henricus	25 29	♊ 27	8 Uhr 32 Min. Morg.	10 1	7 Wilibald
30 Woche.	Ev. Vom Fiſchzug Petri, Luc. 5.	Tag 16 St. 32 Min.				Vom Fiſchzug Petri, Luc. 5.
19 5 Trinitat.	19 D 6 p. Pfing.	26 26	♋ 11	☽gr. Nord. Breite, ☐♂ △☿	10 3	8 G 5 Trinitat.
20 Elias	20 Elias	27 23	♋ 25	△♃ ☐☿ anmuthig Wetter,	11 1	9 Cyrillus
21 Praxedes	21 Praxedes	28 20	♌ 8	✶♂ ☐☿ warmer Regen,	12 0	10 Iſrael
22 Mar. Magd.	22 Mar. Magd.	29 18	♌ 21	♂♄ ☐♃ ✶♀ temperirt,	Morg.	11 Eleonora
23 Apollinarius	23 Apollinarius	♋ 15	♍ 3	☉ in ♋ Hundstage Anfang,	1 0	12 Henricus
24 Chriſtina	24 Chriſtina	1 12	♍ 16	✶♄♀ ✶♃ ✶♀	2 0	13 Margaretha
25 Jacobus	25 Jacobus	2 10	♍ 28	7 U. 59 M. Ab. ☉ Finſt. Unterg.		14 Bonaventur.
31 Woche.	Ev. Phariſäer Gerechtigkeit, Matth. 5.	Tag 16 St. 10 Min.				Phariſäer Gerechtigkeit, Matth. 5.
26 6 Trinitat. Anna	26 D 7 p. Pfingſten Anna	3 7	♎ 11	☽ Süd. Br. ♀ in ♍ ♂♂	Abend.	15 G 6 Trinit.
27 Martha	27 Bartholdus	4 5	♎ 23	✶♄ warmer Sonnenſchein,	8 2	16 Ruth
28 Panthaleon	28 Panthaleon	5 2	♏ 5	♂♀ angenehme Sommerluft,	8 3	17 Alexius
29 Beatrix	29 Beatrix	5 59	♏ 17	Apog. ☽♂♃ ♂♀ temperirt,	9 0	18 Roſina
30 Abdon	30 Abdon	6 57	♏ 28	♂♃♀ ☐♄ Die nächt-	9 0	19 Ruffina
31 Germannus	31 Ignatius	7 54	♐ 10	liche Dämmerung höret auf	9 1	20 Elias

Planetenſtand im Zodiaco.

Tage	♄ Saturnus.	♃ Jupiter.	♂ Mars.	♀ Venus.	☿ Mercur.	☉ Declin.
1	D 25. 32 ♊	D 16 50 ♍	D 1. 20 ♌	D 19. 57 ♌	D 21. 40 ♋	23. 10 N.
11	D 26. 48 ♊	D 18 16 ♍	D 7. 39 ♌	D 1. 15 ♍	D 9. 44 ♌	22. 10 N.
21	D 28. 0 ♊	D 19. 56 ♍	D 13. 58 ♌	D 12. 15 ♍	D 24. 18 ♌	20. 32 N.

Universitäts Bibliothek Rostock
http://purl.uni-rostock.de/rosdok/ppn1025775163/phys_0018
DFG

Jüdischer TAMUS. 5527.	Römischer JUNIUS. 2519.	☉ Aufgang. U.	M.	☉ Unterg. U.	M.	Tage	JULIUS, oder Heumonat, hat 31 Tage.	Uhrtafel, Min.	Glückst. Fluth.	Ebbe.	Alton. Fluth.	Ebbe.
4	XII	3	24	8	36	1		3	1	7	4	10
5	XI	3	25	8	35	2		3	2	8	5	11
6	X	3	25	8	35	3		3	3	9	6	12
7 Schabb. 41	IX Fort.Fortis	3	26	8	34	4		4	3	9	6	12
4 Mos. 22, 2.	Hebd. XXVI.											
8 44 Woche.	VIII	3	27	8	33	5		4	4	10	7	1
9 Tek. 1½ U.Nm.	VII	3	28	8	32	6		4	5	11	8	2
10	VI	3	29	8	31	7		4	6	12	9	3
11	V Jovis Stat.	3	30	8	30	8		4	6	12	9	3
12	IV	3	31	8	29	9		5	7	1	10	4
13	III Fest des Ro.	3	32	8	28	10		5	8	2	11	5
14 Schabb. 42	Prid. Herc. F.	3	33	8	27	11		5	9	3	12	6
4 Mos. 25, 10.	Hebd. XXVII.											
15 45 Woche.	Cal. Julii	3	35	8	25	12		5	10	4	1	7
16	VI	3	36	8	24	13		5	11	5	2	8
17 Fast.Temp.Ero.	V	3	37	8	23	14		5	12	6	3	9
18	IV	3	38	8	22	15		5	12	6	3	9
19	III	3	40	8	20	16		5	1	7	4	10
20	Pridie	3	41	8	19	17		6	2	8	5	11
21 Schabb. 43	Nonæ	3	43	8	17	18		6	3	9	6	12
4 Mos. 30, 2.	Hebd. XXVIII.											
22 46 Woche.	VIII	3	44	8	16	19		6	4	10	7	1
23	VII	3	46	8	14	20		6	5	11	8	2
24	VI	3	47	8	13	21		6	6	12	9	3
25	V Ludi Apoll.	3	49	8	11	22		6	6	12	9	3
26	IV	3	51	8	9	23		6	7	1	10	4
27	III	3	52	8	8	24		6	8	2	11	5
28 Schabb. 44	Pridie	3	54	8	6	25		6	9	3	12	6
4 Mos. 33, 1.	Hebd. XXIX.											
29 47 Woche.	Idus	3	55	8	5	26		6	10	4	1	7
1 *A B H.*	XVII	3	57	8	3	27		6	11	5	2	8
2	XVI	3	59	8	1	28		6	12	6	3	9
3	XV	4	1	7	59	29		6	12	6	3	9
4	XIV	4	3	7	57	30		6	1	7	4	10
5	XIII	4	4	7	56	31		6	2	8	5	11

Die Uhr gehet früher als die Sonne.

Planetenerscheinung.

Saturnus ist des Morgens vor Sonnenaufgang wieder zu sehen, und erscheinet bald nach 2 Uhr frühe in Nordosten am Horizont. Jupiter und Venus stehen am westlichen Horizont nahe bey einander; Venus gehet des Abends um 10 Uhr, und Jupiter eine halbe Stunde nachher, in Westen zum Norden unter. Mars und Mercur sind nicht zu sehen.

Verbesserter AUGUST.	Gregorianischer AUGUST.	☉ Lauf. G. M.	☽ Lauf. Z. Gr.	1767. Mondswandel, Aspecten, und Gewitter.	☽ schein. U. V.	Julianischer JULIUS.
1 Petri Kettenf.	1 Petri Kettenf.	8 5	♍ 22	☽ gr. Süd. Br. △ ♄ ✶ ♂	2 9	21 Praxedes
32 Woche. Ev. Von 4000 Mann, Marc. 8.				Tag 15 St. 44 Min.		Von 4000 Mann, Marc. 8.
2 7 Trinitat.	2 D 8 p. Pfing.	9 49	♎ 4	11 Uhr 55 Min. Abends,	9 3	22 G 7 Trinitat. Mar. Magdal.
3 Eleasar	3 Eleasar	10 47	♎ 17	✶ ♃ □ ♂ warmer	10 0	23 Apollinarius
4 Dominicus	4 Dominicus	11 44	♏ 29	✶ ♀ Sonnenschein,	10 2	24 Christian
5 Oßwaldus	5 Oßwaldus	12 42	♐ 12	□ ☿ angenehme Luft,	11 1	25 Jacobus
6 Sixtus	6 Verkl. Christi	13 39	♐ 26	♀ in ♎ ♂ ♄ □ ♃ △ ♂	Morg.	26 Anna
7 Donatus	7 Cajetanus	14 37	♑ 10	□ ♄ ♀ △ ☿ warmer Regen,	0 1	27 Martha
8 Cyriacus	8 Cyriacus	15 34	♑ 24	☽ Norder Breite, △ ♃	1 3	28 Panthaleon
33 Woche. Ev. Vom falschen Propheten, Matth. 7.				Tag 15 St. 18 Min.		Vom falschen Propheten, Matth. 7.
9 8 Trinitat.	9 D 9 p. Pfing.	16 32	♒ 9	△ ♀ Donnerwolken,	3 1	29 G 8 Trinit.
10 Laurentius	10 Laurentius	17 29	♒ 24	1 Uhr 0 Minut. frühe,	Aufg.	30 Abdon
11 Hermannus	11 Susanna	18 27	♓ 9	♂ ☿ schön sommerlich,	Abend.	31 Germannus
12 Clara	12 Clara	19 25	♓ 24	Per. ☽ □ ♄ ♂ ♃ sehr heiß,	8 0	1 Pet. Kettenf.
13 Hildebert	13 Hyppolitus	20 22	♈ 9	☿ rückg. ♂ ♀ veränderlich,	8 1	2 Gustavus
14 Eusebius	14 Eusebius	21 20	♈ 24	✶ ♄ △ ♃ trübe und windig,	8 2	3 Eleasar
15 Mar. Himm.	15 Mar. Himm.	22 18	♉ 8	Perih. ♄ ☽ gr. N. Br. ♂ in ♍	8 3	4 Dominic.
34 Woche. Ev. Vom ungerechten Haushalter, Luc. 16.				Tag 14 St. 48 Min.		Ungerechten Haushalter, Luc. 16.
16 9 Trinitat.	16 D 10 p. Pfingst. Rochus	23 16	♉ 21	4 U. 4 M. Nm. ✶ ♄ ♂	9 1	5 G 9 Trinit.
17 Bilebald	17 Oct. Laurent.	24 13	♊ 5	□ ♂ △ ♀ □ ☿ feuchte	10 0	6 Sixtus
18 Agapitus	18 Agapitus	25 11	♊ 18	Aphel. ♂ □ ♃ Witterung,	11 0	7 Donatus
19 Sebaldus	19 Sebaldus	26 9	♋ 0	♂ ♄ ✶ ♂ ✶ ☿ trübe Luft,	Morg.	8 Cyriacus
20 Bernhard	20 Bernhardus	27 7	♋ 13	□ ♀ Regen u. Sonnenschein,	0 0	9 Romanus
21 Rebecca	21 Anastasia	28 5	♋ 25	☽ Süd. Breite, ✶ ♃ es bleibt	1 1	10 Laurentius
22 Philibert	22 Oct. Ma. Him.	29 2	♌ 8	bey veränderlichem Wetter,	2 2	11 Hermannus
35 Woche. Ev. Zerstörung Jerusalem, Luc. 19.				Tag 14 St. 18 Min.		Zerstörung Jerusalem, Luc. 19.
23 10 Trinitat.	23 D 11 p. Pfin.	♌ 0	♌ 20	☉ in ♌ Hundstage Ende,	3 3	12 G 10 Trinit.
24 Bartholom.	24 Bartholom.	0 58	♍ 2	10 Uhr 50 Min. Vorm.	Unterg.	13 Hildebert
25 Ludovicus	25 Ludovicus	1 56	♍ 13	Apog. ☽ ✶ ☉ ♄ □ ♃	Abend.	14 Eusebius
26 Irenäus	26 Severinus	2 54	♍ 25	♂ ☉ ☿ ♂ ♃ Wind und	7 1	15 Mar. Himm.
27 Gebhardus	27 Gebhard	3 52	♎ 7	✶ ♄ ☿ □ ♄ Regen,	7 2	16 Isaac
28 Augustinus	28 Augustinus	4 50	♎ 19	♂ ♀ trübe und unangenehm,	7 3	17 Bilibald
29 Joh. Enth.	29 Joh. Enth.	5 48	♏ 1	☽ gr. Süd. Breite, △ ♄ ✶ ☿	8 0	18 Agapitus
36 Woche. Ev. Pharisäer und Zöllner, Luc. 18.				Tag 13 St. 46 Min.		Pharisäer und Zöllner, Luc. 18.
30 11 Trinitat.	30 D 12 p. Pfin.	6 46	♏ 13	☿ fur. in ♌ ✶ ♂ windig	8 1	19 G 11 Trinit.
31 Paulinus	31 Paulinus	7 44	♏ 25	✶ ♃ □ ☿ und Regenwetter,	8 3	20 Bernhard

Planetenstand im Zodiaco.

Tage	♄ Saturnus.	♃ Jupiter.	♂ Mars.	♀ Venus.	☿ Mercur.	☉ Declin.
1	D 29. 17 ♊	D 21. 50 ♍	D 20. 56 ♌	D 24. 2 ♍	D 5. 58 ♍	18. 5 N.
11	D 0. 21 ♋	D 23. 43 ♍	D 27. 16 ♌	D 4. 16 ♎	D 10. 42 ♍	15. 19 N.
21	D 1. 19 ♋	D 25. 43 ♍	D 3. 38 ♍	D 13. 56 ♎	R 7. 14 ♍	12. 10 N.

Universitäts Bibliothek Rostock
http://purl.uni-rostock.de/rosdok/ppn1025775163/phys_0020
DFG

Jüdischer A B H. 5527.	Römischer JULIUS, 2519.	☉ Aufgang. U. M.	☉ Unterg. U. M.	Tag	AUGUSTUS, oder Erndtemonat, hat 31 Tage.	Uhr-tafel, Min	Glückst. Fluth.	Glückst. Ebbe.	Alton. Fluth.	Alton. Ebbe.
6 Schabb. 45	XII	4 6	7 54	1		6	3	9	6	12
5 Mos. 1, 1.	Hebd. XXX.									
7 48 Woche.	XI	4 8	7 52	2		6	3	9	6	12
8	X Neptunalia	4 10	7 50	3		6	4	10	7	1
9 Fast. Tem. Verb.	IX	4 12	7 48	4		6	5	11	8	2
10	VIII Furinalia	4 14	7 46	5		5	6	12	9	3
11	VII	4 15	7 45	6		5	6	12	9	3
12	VI	4 17	7 43	7		5	7	1	10	4
13 Schabb. 46	V	4 19	7 41	8		5	8	2	11	5
3 Mos. 3, 23.	Hebd. XXXI.									
14 49 Woche.	IV	4 21	7 39	9		5	9	3	12	6
15 Freudentag	III	4 23	7 37	10		5	9	3	12	6
16	Pridie	4 25	7 35	11		4	10	4	1	7
17	Cal. Aug. Fest	4 27	7 33	12		4	11	5	2	8
18	IV (d. Hoff.	4 30	7 30	13		4	12	6	3	9
19	III	4 32	7 28	14		4	1	7	4	10
20 Schabb. 47	Pridie	4 34	7 26	15		4	2	8	5	11
5 Mos. 7, 12.	Hebd. XXXII.									
21 50 Woche.	Nonæ	4 36	7 24	16		4	3	9	6	12
22	VIII	4 38	7 22	17		4	4	10	7	1
23	VII	4 40	7 20	18		3	4	10	7	1
24	VI	4 42	7 18	19		3	5	11	8	2
25	V	4 44	7 16	20		3	6	12	9	3
26	IV	4 46	7 14	21		3	7	1	10	4
27 Schabb. 48	III	4 49	7 11	22		2	7	1	10	4
5 Mos. 11, 26.	Hebd. XXXIII.									
28 51 Woche.	Pridie	4 51	7 9	23		2	8	2	11	5
29	Id. F. d. Dian.	4 53	7 7	24		2	9	3	12	6
30 Rosch Chod.	XIX	4 56	7 4	25		2	10	4	1	7
1 *ELUL.*	XVIII	4 58	7 2	26		1	11	5	2	8
2	XVII	5 0	7 0	27		1	11	5	2	8
3	XVI Portum.	5 3	6 57	28		1	12	6	3	9
4 Schabb. 49	XV Consual.	5 5	6 55	29		1	1	7	4	10
5 Mos. 16, 18.	Hebd. XXXIV.									
5 52 Woche.	XIV	5 7	6 53	30		0	2	8	5	11
6	XIII	5 9	6 51	31		0	2	8	5	11

Die Uhr gehet früher als die Sonne.

Planetenerscheinung.

Saturnus erscheinet nun bald nach Mitternacht um halb 1 Uhr in Nordosten am Horizont. Jupiter ist zu Anfange dieses Monats des Abends nur noch einige Minuten am untergehenden Horizont, nahe bey der Venus, zu sehen, und wird hernach unsichtbar. Venus gehet des Abends bald nach 9 Uhr in Westen unter. Mars und Mercur sind noch unsichtbar.

Universitäts Bibliothek Rostock
http://purl.uni-rostock.de/rosdok/ppn1025775163/phys_0021
DFG

Verbesserter SEPTEMB.	Gregorianischer SEPTEMB.	☉ Lauf. G. M.	☽ Lauf. Z. Gr.	1767. Mondswandel, Aspecten, und Gewitter.	☽ schein. U. V.	Julianischer AUGUST.
1 Egidius	1 Egidius	8 42	♐ 8	1 Uhr 58 Min. Nachmitt.	9 1	21 Ruth
2 Elisa	2 Elisa	9 41	♐ 21	☐ ♃ ✶ ☿ △ ♀	10 1	22 Philibert
3 Mansuetus	3 Mansuetus	10 39	♑ 4	☌ ♄ warme und sehr ange=	11 1	23 Zachäus
4 Theodosia	4 Serapion	11 37	♑ 18	△ ♂ ☐ ☿ nehme Witterung,	Morg.	24 Bartholom.
Der verwitweten Königin Juliana Maria Geburtstag.						
5 Moses	5 Moses	12 35	♒ 3	☽ Nord. Br. ☿ rechtg. △ ♃	0 3	25 Ludovicus
37 Woche.	Ev. Vom Tauben und Stummen, Marc. 7.	Tag 13 St. 16 Min.			Tauben und Stummen, Marc. 7.	
6 12 Trinitat.	6 D 13 p. Pfin.	13 33	♒ 17	✶ ☿ ☿ warm und anmuthig,	2 1	26 G 12 Trinit.
7 Regina	7 Regina	14 32	♓ 2	☌ ☉ ♂ △ ♄ △ ♀ ☌ ☿	3 3	27 Gebhardus
8 Mar. Geburt	8 Mar. Geburt	15 30	♓ 18	8 U. 38 Min. Mr. Per. ☽	Aufg.	28 Augustinus
9 Bruno	9 Gorgonius	16 28	♈ 3	☿ in ♍ ☐ ♄ ☌ ♃	Abend.	29 Joh. Enth.
10 Sosthenes	10 Nic. v. Toled.	17 27	♈ 18	☿ in ♍ trübe und regnigt,	6 2	30 Benjamin
11 Protus	11 Protus	18 25	♉ 3	☽ gr. N. Br. ♃ in ♎ ✶ ♄	7 0	31 Paulinus
12 Syrus	12 Guido	19 24	♉ 17	△ ♂ veränderliche Luft,	7 2	1 Egidius
38 Woche.	Ev. Barmherzigen Samariter, Luc. 10.	Tag 12 St. 44 Min.			Barmherzigen Samariter, Luc. 10.	
13 13 Trinitat.	13 D 14 p. Pfin.	20 22	♊ 1	✶ ♄ ☿ ✶ ☿ ☿ △ ♃ ☐ ☿	8 0	2 G 13 Trinit.
14 ✝ Erhöhung	14 ✝ Erhöhung	21 21	♊ 14	△ ♄ ☿ ☐ ♂ trübe und feucht,	9 0	3 Manſuet.
15 Nicodemus	15 Oct. Ma. Geb.	22 19	♊ 27	☾ 2 Uhr 20 Minuten frühe,	10 0	4 Theodosia
16 Quatember	16 Quatember	23 18	♋ 10	♂ ♄ △ ☿ ✶ ☿ stürmisch,	11 1	5 Moses
17 Lambertus	17 Lambertus	24 17	♋ 23	✶ ♂ Wind und Regen,	Morg.	6 Magnus
18 Titus	18 Quatember	25 15	♌ 5	☽ Süder Breite, ✶ ♃ ☐ ☿	0 2	7 Regina
19 Wernerus	19 Quatember Januarius	26 14	♌ 17	unangenehme Witterung,	1 3	8 Mar. Geburt
39 Woche.	Ev. Von zehen Aussätzigen, Luc. 17.	Tag 12 St. 12 Min.			Von zehen Aussätzigen, Luc. 17.	
20 14 Trinitat.	20 D 15 p. Pfin.	27 13	♌ 29	✶ ♄ es bleibt sehr unruhig	3 0	9 G 14 Trinit.
21 Matt. Evang.	21 Matt. Evang.	28 11	♍ 10	✶ ☿ ♂ ☿ und stürmisch,	4 1	10 Sosthenes
22 Mauritius	22 Mauritius	29 10	♍ 22	☌ ♂ ♂ feucht und trübe,	5 1	11 Theobaldus
23 Hoseas	23 Linus	♎ 9	♎ 4	3 U. 15 M. Mr. ☉ in ♎	Unterg	12 Syrus
✝ 24 Joh. Empf.	24 Joh. Empf.	1 8	♎ 16	Apog. ☽ Tag und Nacht gleich,	Abend.	13 Amatus
25 Cleophas	25 Cleophas	2 7	♎ 28	☽ gr. Süd. Br. △ ♄ Herbst	6 1	14 ✝ Erhöhung
26 Cyprianus	26 Cyprianus	3 6	♏ 10	♂ ☉ ♃ ♂ ☿ Anfang,	6 2	15 Nicodemus
40 Woche.	Ev. Vom Mammon, Matth. 6.	Tag 11 St. 40 Min.			Vom Mammon, Matth. 6.	
27 15 Trinitat.	D 16 p. Pfingst.	4 5	♏ 22	☐ ☉ ♄ ✶ ♂ ✶ ☿ Regen,	7 0	16 G 15 Trinit.
28 Wenceslaus	27 Cosm. Damian 28 Wenceslaus	5 4	♐ 5	☐ ♄ ♃ ✶ ♃ Wind und	7 2	17 Lambertus
29 Michael	29 Michael	6 3	♐ 17	☿ in ♎ ☐ ♂ trübe Luft,	8 1	18 Titus
30 Hieronimus	30 Hieronimus	7 2	♑ 0	☌ ♄ ☐ ♃ ☐ ☿ neblicht,	9 1	19 Quatember

Planetenstand im Zodiaco.

Tage	♄ Saturnus.	♃ Jupiter.	♂ Mars.	♀ Venus.	☿ Mercur.	☉ Declin.
1	D 2. 4 ♋	D 27. 57 ♍	D 10. 38 ♍	D 23. 49 ♎	R 28. 13. ♌	8. 19 N.
11	D 2. 56 ♋	D 0. 2 ♎	D 17. 2 ♍	D 1. 16 ♍	D 0. 31 ♍	13. 35 N.
21	D 3. 26 ♋	D 2. 13 ♎	D 23. 28 ♍	D 7. 9 ♍	D 14. 43 ♍	0. 43 N.

Universitäts Bibliothek Rostock
http://purl.uni-rostock.de/rosdok/ppn1025775163/phys_0022
DFG

Jüdischer ELUL. 5527.	Römischer AUGUST. 2519.	☉ Aufgang. u. M.	☉ Unterg. u. M.	Tage	SEPTEMBER, oder Herbstmonat, hat 30 Tage.	Uhrtafel, Min.	Glückst. Fluth.	Glückst. Ebbe.	Alton. Fluth.	Alton. Ebbe.
7	XII	5 11	6 49	1		0	3	9	6	12
8	XI	5 13	6 47	2		1	4	10	7	1
9	X Vulcanalia	5 15	6 45	3		1	5	11	8	2
10	IX	5 17	6 43	4		1	6	12	9	3
11 Schabb. 50	VIII Opiconſ.	5 20	6 40	5		2	6	12	9	3
5 Moſ. 21, 10.	Hebd. XXXV.									
12 53 Woche.	VII	5 22	6 38	6		2	7	2	10	4
13	VI Vulturnal.	5 24	6 36	7	Das 2te Pinnebergiſ. Ober-	2	8	1	11	5
14	V	5 26	6 34	8	Appell. Ger. zu Glückſt.	3	9	3	12	6
15	IV	5 29	6 31	9		3	10	4	1	7
16	III	5 31	6 29	10		3	11	5	2	8
17	Pridie	5 33	6 27	11		4	12	6	3	9
18 Schabb. 51	Cal. Septemb.	5 35	6 25	12		4	12	6	3	9
5 Moſ. 26, 1.	Hebd. XXXVI.									
19 54 Woche.	IV	5 38	6 22	13		4	1	7	4	10
20	III	5 40	6 20	14		5	2	8	5	11
21	Pridie	5 42	6 18	15		5	3	9	6	12
22	Nonæ	5 45	6 15	16		5	4	10	7	1
23	VIII	5 47	6 13	17		6	5	11	8	2
24	VII	5 49	6 11	18		6	5	11	8	2
25 Schabb. 52	VI	5 52	6 8	19		6	6	12	9	3
5 Moſ. 29, 10.	Hebd. XXXVII.									
26 55 Woche.	V	5 54	6 6	20		7	7	1	10	4
27	IV	5 56	6 4	21		7	8	2	11	5
28	III	5 58	6 2	22		7	8	2	11	5
29	Pridie	6 0	6 0	23		8	9	3	12	6
1 Roſch Haſchanna *TISRI* 5528.	Idus	6 3	5 57	24		8	10	4	1	7
2 = = 2	XVIII	6 5	5 55	25		9	11	5	2	8
3 Sch. Faſt. Gedj.	XVII Ludi R.	6 7	5 53	26		9	12	6	3	9
5 Moſ. 32, 1.	Hebd. XXXVIII.									
4 1 Woche.	XVI	6 10	5 50	27		9	12	6	3	9
5	XV	6 12	5 48	28		10	1	7	4	10
6	XIV	6 14	5 46	29		10	2	8	5	11
7	XIII	6 16	5 44	30		10	3	9	6	12

Die Uhr gehet später als die Sonne.

Planetenerscheinung.

Saturnus gehet des Abends bald nach halb 11 Uhr in Nordosten zum Osten auf. Venus ist anfänglich des Abends gegen 7 Uhr noch einige Minuten in Westsüdwesten am Horizont zu sehen, wird aber hernach unsichtbar. Mercur wird des Morgens vor Sonnenaufgang in Ostnordosten wieder sichtbar, und gehet ein Viertel vor 4 Uhr auf. Jupiter und Mars sind nicht zu sehen.

Universitäts Bibliothek Rostock
http://purl.uni-rostock.de/rosdok/ppn1025775163/phys_0023
DFG

Verbesserter OCTOBER	Gregorianischer OCTOBER	☉ Lauf. G. M.	☽ Lauf. Z. Gr.	1767. Mondswandel, Aspecten, und Gewitter.	☽ schein. U. V.	Julianischer SEPTEMB.
1 Remigius	1 Remigius	8 1	♑ 13	1 U. 39 Min. fr. □ ♄ ☿	10 2	20 Faustus
2 Vollrad	2 Schutzengel	9 0	♑ 27	♂ ♃ ☿ in der ♎ △ ♂	12 0	21 Matth. Ev.
3 Jairus	3 Candidus	9 59	♒ 11	☽ Nord. Br. △ ♃ □ ♀ △ ☿	Morg.	22 Mauritius
41 Woche.	Ev. Vom Jüngling zu Nain, Luc. 7.	Tag 11 St. 8 Min.		Vom Jüngling zu Nain, Luc. 7.		
4 16 Trinitat.	4 D 17 p. Pfingst. Franciscus	10 58	♒ 26	bisweilen Sonnenschein,	1 2	23 G 16 Trinit.
5 Aurelia	5 Placides	11 58	♓ 11	Per. ☽ △ ♄ △ ♀ trübe und	3 0	24 Joh. Empf.
6 Fides	6 Bruno	12 57	♓ 26	☌ ♂ kaltes Regenwetter,	4 1	25 Cleophas
7 Amalia	7 Marcus	13 56	♈ 11	5 U. 5 M. Nm. □ ♄ ♂	Aufg.	26 Eusebius
8 Charitas	8 Pelagius	14 55	♈ 26	☌ ☉ ☿ ☽ gr. Nord. Br.	Abend.	27 Adolphus
9 Dionysius	9 Dionysius	15 55	♉ 11	✶ ♄ ☌ ♀ windige und	5 2	28 Wenceslaus
10 Gereon	10 Gereon	16 54	♉ 25	unangenehme Witterung,	6 1	29 Michael
42 Woche.	Ev. Vom Wassersüchtigen, Luc. 14.	Tag 10 St. 56 Min.		Vom Wassersüchtigen, Luc. 14.		
11 17 Trinitat.	11 D 18 p. Pfin.	17 54	♊ 9	Erbprinzen Friderichs Geb. T.	7 0	30 G 17 Trinit.
12 Maximilian.	12 Maximilian.	18 53	♊ 23	△ ☿ Reif und trübe Luft,	8 0	1 October
13 Nathanael	13 Eduardus	19 53	♋ 6	♂ ♄ □ ♃ □ ♂ △ ♀ gut	9 1	2 Vollrad
14 Calixtus	14 Calixtus	20 52	♋ 19	4 Uhr 27 Min. Nachmitt.	10 2	3 Jairus
15 Hedewig	15 Theresia	21 52	♌ 1	☽ S. Br. Herbstwetter,	11 3	4 Franciscus
16 Gallus	16 Gallus	22 51	♌ 13	✶ ♃ ✶ ♂ □ ♀ Regen,	Morg.	5 Aurelia
17 Florentinus	17 Hedewig	23 51	♌ 25	☿ in ♍ ✶ ♀ unruhig,	1 0	6 Fides
43 Woche.	Ev. Vom größten Gebot, Matth. 22.	Tag 10 St. 6 Min.		Vom größten Gebot, Matth. 22.		
18 18 Trinitat. Lucas Evangel.	18 D 19 p. Pfingst. Lucas Evang.	24 51	♍ 7	✶ ♄ ✶ ♀ stürmisch und	2 1	7 G 18 Trinit.
19 Lucius	19 Lucius	25 50	♍ 19	△ ♄ ☿ viel Regen,	3 2	8 Charitas
20 Felicianus	20 Felicianus	26 50	♎ 1	Apog. ☽ □ ♄ es bleibt	4 2	9 Dionysius
21 Ursula	21 Ursula	27 50	♎ 13	☌ ♃ ☌ ♂ windig und	5 3	10 Gereon
22 Cordula	22 Cordula	28 50	♎ 25	8 U. 31 M. Ab ☽ gr. S. Br.	Unterg.	11 Burchard
23 Severin	23 Sempronius	29 50	♏ 7	☉ in ♏ △ ♄ ☌ ♀ ☌ ☿	Abend.	12 Maximilian.
24 Salome	24 Praclus	♏ 49	♏ 19	sehr unruhiges Wetter,	5 0	13 Angelus
44 Woche.	Ev. Vom Gichtbrüchigen, Matth. 9.	Tag 9 St. 32 Min.		Vom Gichtbrüchigen, Matth. 9.		
25 19 Trinitat.	25 D 20 p. Pfin.	1 49	♐ 2	Regen, trübe und kalt,	5 2	14 G 19 Trinit.
26 Amandus	26 Evaristus	2 49	♐ 14	✶ ♃ ✶ ♂ viel Nässe,	6 1	15 Hedewig
27 Sabina	27 Sabina	3 49	♐ 27	△ ♄ ☉ Sonnenblicke,	7 1	16 Gallus
28 Sim. Juda	28 Sim. Juda	4 49	♑ 10	☌ ♄ □ ♃ ✶ ☿ Schneeluft,	8 2	17 Florentinus
29 Engelhard	29 Narcissus	5 49	♑ 23	☽ gr. Nord. Br. □ ♂ ✶ ☿	9 3	18 Lucas Evang.
30 Absolon	30 Marcellus	6 49	♒ 7	11 U. 55 Min. Vormitt.	11 1	19 Lucius
31 Wolfgang	31 Wolfgang	7 49	♒ 21	△ ♂ □ ☿ kalt,	Morg.	20 Felicianus

Planetenstand im Zodiaco.

Tage	♄ Saturnus.	♃ Jupiter.	♂ Mars.	♀ Venus.	☿ Mercur.	☉ Declin.
1	D 3. 50 ♋	D 4. 23 ♎	D 29. 56 ♍	D 11. 19 ♏	D 2. 47 ♎	3. 11 S.
11	D 4. 2 ♋	D 6. 32 ♎	D 6. 25 ♎	R 10. 19 ♏	D 20. 13 ♎	7. 2 S.
21	R 4. 2 ♋	D 8. 38 ♎	D 12. 57 ♎	R 6. 26 ♏	D 6. 30 ♏	19. 43 S.

Universitäts Bibliothek Rostock
http://purl.uni-rostock.de/rosdok/ppn1025775163/phys_0024
DFG

Jüdischer TISRI 5528.	Römischer SEPTEMB. 2519.	☉ Aufgang. u. M.	☉ Unterg. u. M.	Tage	OCTOBER, oder Weinmonat, hat 31 Tage.	Uhrtafel, Min.	Glückst. Fluth.	Glückst. Ebbe.	Alton. Fluth.	Alton. Ebbe.
8	XII Rom. Gb.	6 19	5 41	1		11	3	9	6	12
9	XI	6 21	5 39	2		11	4	10	7	1
10 Schabb. Zom Kippur	X	6 23	5 37	3		11	5	11	8	2
Versöhnungs-Tag.	Hebd. XXXIX.									
11 2 Woche.	IX Aug. Gebt.	6 26	5 34	4		11	6	12	9	3
12	VIII	6 28	5 32	5	Das 4te Kanzeley-Gericht	12	7	1	10	4
13 Tek. 9 Uhr Ab.	VII	6 30	5 30	6	zu Glückstadt.	12	8	2	11	5
14 Succos	VI	6 33	5 27	7		12	9	3	12	6
15 Laubhüttenfest	V	6 35	5 25	8		13	10	4	1	7
16 = = 2	IV	6 37	5 23	9		13	11	5	2	8
17 Schabb.	III	6 39	5 21	10		13	12	6	3	9
Prediger Salom.	Hebd. XL.									
18 = = 4	Prid. Miditr.	6 42	5 18	11		13	12	6	3	9
19 = = 5	Cal. Octobr.	6 44	5 16	12		14	1	7	4	10
20 = = 6	VI	6 47	5 13	13		14	2	8	5	11
21 Palmfest	V	6 49	5 11	14		14	3	9	6	12
22 Versammlung	IV	6 51	5 9	15		14	4	10	7	1
23 Gesetzfreude Simchas Tora	III	6 53	5 7	16		15	5	11	8	2
24 Schabb. 1	Pridie	6 55	5 5	17		15	5	11	8	2
1 Mos. 1, 1.	Hebd. XLI.									
25 4 Woche.	Nonæ	6 57	5 3	18		15	6	12	9	3
26	VIII	7 0	5 0	19		15	7	1	10	4
27	VII	7 2	4 58	20		15	8	2	11	5
28	VI	7 4	4 56	21		15	8	2	11	5
29	V	7 7	4 53	22		16	9	3	12	6
30 Rosch Chod.	IV Augustalia	7 9	4 51	23		16	10	4	1	7
1 MARCHESW. Schabb. 2	III Fontinalia	7 11	4 49	24		16	11	5	2	8
1 Mos. 6, 9.	Hebd. XLII.									
2 5 Woche.	Pridie	7 14	4 46	25		16	11	5	2	8
3	Id. Martis Fest	7 16	4 44	26		16	12	6	3	9
4	XVII	7 18	4 42	27		16	1	7	4	10
5	XVI	7 21	4 39	28		16	2	8	5	11
6	XV	7 23	4 37	29		16	2	8	5	11
7	XIV Armil.	7 25	4 35	30		16	3	9	6	12
8 Schabb. 3	XIII	7 27	4 33	31		16	4	10	7	1

Die Uhr gehet später als die Sonne.

Planetenerscheinung.

Saturnus kömt des Abends gegen 9 Uhr in Nordosten zum Osten am Horizont zu Gesichte, und stehet des Morgens um 5 Uhr in Süden. Jupiter ist nun wieder des Morgens vor Sonnenaufgang am östlichen Horizont zu erblicken, und gehet bald nach 5 Uhr in Osten auf. Hingegen sind Mars, Venus und Mercur unsichtbar.

Universitäts Bibliothek Rostock
http://purl.uni-rostock.de/rosdok/ppn1025775163/phys_0025
DFG

Verbesserter NOVEMB.	Gregorianischer NOVEMB.	☉ Lauf. G. M.	☽ Lauf. Z. Gr.	1767. Mondswandel, Aspecten, und Gewitter.	☽ schein. U. V.	Julianischer OCTOBER
45 Woche.	Ev. Vom hocheitl. Kleide, Matth. 22.			Tag 9 St. 2 Min.		Vom hochzeitl. Kleide, Matth. 22.
1 20 Trinitat. Aller Heiligen	1 D 21 p. Pfingst. Aller Heiligen	8 50	♑ 5	△♄ △♂ trübe Luft,	0 2	21 G 20 Trinit.
2 Aller Seelen	2 Aller Seelen	9 50	♒ 20	Per. ☽ ☌♃ △☿ windig,	2 0	22 Cordula
3 Malachias	3 Hubertus	10 50	♓ 5	□♄ heller Sonnenschein,	3 2	23 Severinus
4 Charlotta	4 Car. Borrh.	11 50	♈ 20	☽gr. Norder Breite, ☌♂	5 0	24 Salome
5 Blandina	5 Ericus	12 50	♉ 4	☿ in ♐ ✶♄☌☿ gut Herbst-	6 2	25 Crispinus
6 Leonhard	6 Leonhard	13 51	♉ 19	3 Uhr 2 Minut. frühe,	Aufg.	26 Amandus
7 Engelbert	7 Erdmann	14 51	♊ 3	Aphel. ♃ ☌☿ wetter,	Abend.	27 Sabina
46 Woche.	Ev. Vom Königschen Sohne, Joh. 4.			Tag 8 St. 32 Min.		Vom Königschen Sohne, Joh. 4.
8 21 Trinit.	8 D 22 p. Pfingst. Oct. Aller Heil.	15 51	♊ 17	△♃ △♂ trübe und	5 3	28 G 21 Trinitat. Simon Juda
9 Theodorus	9 Claudius	16 52	♋ 1	☌♄ △♀ regnigt,	7 0	29 Engelhard
10 Mart. Luther	10 Tryphon	17 52	♋ 14	□♃ veränderl. Witterung,	8 1	30 Absalon
11 Mart. Bisch.	11 Mart. Bisch.	18 52	♋ 27	☌☌☿ ☽S. Vr. □♂ □☿	9 2	31 Wolfgang
12 Jonas	12 Martin	19 53	♌ 10	✶♃ △☿ bisweilen helle,	10 3	1 Aller Heil.
13 Briccius	13 Jonas	20 53	♌ 22	10 Uhr 17 Min. Vorm.	12 0	2 Aller Seel.
14 Levinus	14 Levinus	21 54	♍ 4	✶♄ kalter Nebel,	Morg.	3 Malachias
47 Woche.	Ev. Von des Königs Rechnung, Matth. 18.			Tag 8 St. 6 Min.		Königs Rechnung, Matth. 18.
15 22 Trinitat.	15 D 23 p. Pfingst. Leopoldus	22 54	♍ 16	✶♃☿ □☿ Frostwetter,	1 0	4 G 22 Trinit.
16 Ottomarus	16 Ottomarus	23 55	♍ 28	Ap. ☽ ♂ in ♏ ziemlich kalt,	2 1	5 Blandina
17 Alphäus	17 Alphäus	24 56	♎ 9	Aphel. ☿ □♄☌♃ helle Luft,	3 2	6 Leonhard
18 Gelasius	18 Gelasius	25 56	♎ 21	☽gr. Süder Breite, ☌☿	4 2	7 Engelbert
19 Elisabeth	19 Elisabeth	26 57	♏ 4	△♄ ☌♂ östliche Winde,	5 3	8 Cecilia
20 Amos	20 Edmundus	27 57	♏ 16	△♄♂ Schneeluft,	7 0	9 Theodorus
21 Mar. Opfer.	21 Mar. Opfer.	28 58	♏ 28	1 Uhr 30 Min. Nachm.	Unterg	10 Mart. Luther
48 Woche.	Ev. Vom Zinßgroschen, Matth. 22.			Tag 7 St. 40 Min.		Vom Zinßgroschen, Matth. 22.
22 23 Trinitat.	22 D 24 p. Pfingst. Cecilia	29 59	♐ 11	☉ in ♑ ✶ ♃ trübe,	Abend.	11 G 23 Trinitat. Martin Bischof
23 Clemens	23 Clemens	♑ 59	♐ 24	✶☿☌☿ ziemlich starker Frost,	5 1	12 Jonas
24 Chrysogenes	24 Chrysogenes	2 0	♑ 7	☌♄ ✶♂ sehr kalt,	6 1	13 Arcadius
25 Catharina	25 Catharina	3 1	♑ 20	☽Norder Breite, □♃ □☿	7 2	14 Levinus
26 Conradus	26 Pet. Alexand.	4 2	♒ 4	□♂ rauhe windige Luft,	8 3	15 Leopoldus
27 Otto	27 Josaphat	5 3	♒ 17	△♃ △☿ wieder helle,	10 1	16 Ottomarus
28 Günterus	28 Günther	6 4	♓ 1	8 Uhr 16 Min. Abends,	11 3	17 Alphäus
Der verwitweten Königin Sophia Magdalena Geburtstag.						
49 Woche.	Ev. Einreitung Christi, Matth. 21.			Tag 7 St. 18 Min.		Von Jairi Tochter, Matth. 9.
29 1 Advent	29 D 1 Advent	7 4	♓ 16	✶☿☌☿ △♂ kalte Winde,	Morg.	18 G 24 Trinit.
30 Andreas	30 Andreas	8 5	♓ 30	Per. ☽ □♄ □☿ neblicht,	1 0	19 Elisabeth

Planetenstand im Zodiaco.

Tage	♄ Saturnus.	♃ Jupiter.	♂ Mars.	♀ Venus.	☿ Mercur.	☉ Declin.
1	R 3. 49 ♋	D 10. 56 ♎	D 20. 11 ♎	R 0. 0 ♏	D 23. 21 ♏	14. 28 S.
11	R 3. 25 ♋	D 12. 55 ♎	D 26. 46 ♎	R 26. 1 ♎	D 7. 47 ♐	17. 28 S.
21	R 2. 52 ♋	D 14. 45 ♎	D 3. 26 ♏	R 25. 58 ♎	D 20. 35 ♐	19. 58 S.

Universitäts Bibliothek Rostock
http://purl.uni-rostock.de/rosdok/ppn1025775163/phys_0026
DFG

Jüdischer MARCHESW. 5528.	Römischer OCTOBR. 2519.	☉ Aufgang. U. M.	☉ Unterg. U. M.	Tage	NOVEMBER, oder Wintermonat, hat 30 Tage.	Uhrtafel, Min.	Glückst. Fluth.	Glückst. Ebbe.	Alton. Fluth.	Alton. Ebbe.
1 Mos. 12, 1.	Hebd. XLIII.									
9 6 Woche.	XII	7 29	4 31	1		16	5	11	8	2
10	XI	7 31	4 29	2		16	6	12	9	3
11	X	7 34	4 26	3		16	6	12	9	3
12	IX	7 36	4 24	4		16	7	1	10	4
13	VIII	7 38	4 22	5		16	8	2	11	5
14	VII	7 40	4 20	6		16	9	3	12	6
15 Schabb. 4	VI	7 42	4 18	7		16	10	4	1	7
1 Mos. 18, 1.	Hebd. XLIV.									
16 7 Woche.	V	7 44	4 16	8		16	11	5	2	8
17 Fasten 2	IV	7 46	4 14	9		16	12	6	3	9
18	III	7 48	4 12	10		16	12	6	3	9
19	Pridie	7 50	4 10	11		16	1	7	4	10
20 Fasten 5	Cal. Novemb.	7 52	4 8	12		16	2	8	5	11
21	IV	7 54	4 6	13		16	3	9	6	12
22 Schabb. 5	III	7 56	4 4	14		15	4	10	7	1
1 Mos. 23, 1.	Hebd. XLV.									
23 8 Woche.	Pridie	7 57	4 3	15		15	5	11	8	2
24 Fasten 2	Non. Neptun.	7 59	4 1	16		15	5	11	8	2
25	VIII	8 1	3 59	17		15	6	12	9	3
26	VII	8 3	3 57	18		15	7	1	10	4
27	VI	8 5	3 55	19		14	8	2	11	5
28	V	8 7	3 53	20		14	8	2	11	5
29 Schabb. 6	IV	8 8	3 52	21		14	9	3	12	6
1 Mos. 25, 19.	Hebd. XLVI.									
1 *KISLEU.*	III	8 10	3 50	22		14	10	4	1	7
2	Pridie	8 12	3 48	23		13	11	5	2	8
3	Idus	8 13	3 47	24		13	12	6	3	9
4	XVIII	8 15	3 45	25		13	12	6	3	9
5	XVII	8 17	3 43	26		12	1	7	4	10
6	XVI Ludi Pl.	8 18	3 42	27		12	2	8	5	11
7 Schabb. 7	XV	8 20	3 40	28		12	3	9	6	12
1 Mos. 28, 10.	Hebd. XLVII.									
8 10 Woche.	XIV	8 21	3 39	29		11	4	10	7	1
9	XIII	8 23	3 37	30		11	5	11	8	2

Die Uhr gehet später als die Sonne.

Planetenerscheinung.

Saturnus gehet des Abends gegen 7 Uhr in Ostnordosten auf, und stehet des Morgens um 3 Uhr in Süden. Jupiter gehet um 4 Uhr des Morgens in Osten zum Süden auf. Mars und Venus nahe bey einander, kommen auch beyde am aufgehenden Horizont wieder zum Vorschein, und gehen Morgens um halb 6 Uhr in Ostsüdosten auf. Mercur ist nicht zu sehen.

D

Universitäts Bibliothek Rostock
http://purl.uni-rostock.de/rosdok/ppn1025775163/phys_0027
DFG

Verbesserter DECEMB.	Gregorianischer DECEMB.	☉ Lauf. G. M.	☽ Lauf. Z. Gr.	1767. Mondswandel, Aspecten, und Gewitter.	☽ schein. U. V.	Julianischer NOVEMB.
1 Arnoldus	1 Eligius	9 6	♑ 14	☽gr. Norder Breite, ☌♃	2 2	20 Amos
2 Candidus	2 Bibiana	10 7	♒ 29	☌☿ △☿ kalte Schneeluft,	3 3	21 Mar. Opfer.
3 Agricola	3 Franc. Xav.	11 8	♓ 13	☿ rückg. ✶♄ ☌♂ trübe,	5 1	22 Alphonsus
4 Barbara	4 Barbara	12 9	♈ 27	windig und kalt,	6 3	23 Clemens
5 Abigail	5 Sabbas	13 10	♉ 12	2 Uhr 56 Min. Nachm.	Aufg.	24 Josius
50 Woche.	Ev. Zeichen des Himmels, Luc. 21.			Tag 7 St. 0 Min.		Von der Verwüstung, Matth. 24.
6 2 Advent Nicolaus	6 D 2 Advent Nicolaus	14 11	♉ 26	△☿ ☌☿ Frost und Schnee,	Abend.	25 G 25 Trinitat. Catharina
7 Agathon	7 Ambrosius	15 12	♊ 9	☍♄ △♂ anhaltendes Frost-	5 3	26 Conradus
8 Mar. Empf.	8 Mar. Empf.	16 13	♊ 22	☽Süd Breite, □♃ wetter,	7 0	27 Otto
9 Joachimus	9 Leocadia	17 14	♋ 5	□☿ heller Sonnenschein,	8 1	28 Günther
10 Judith	10 Melchiades	18 15	♋ 17	✶☉♃ ✶♃ □♂ △☿	9 2	29 Eberhard
11 Damasius	11 Damasius	19 16	♌ 30	✶♄ ✶☿ Frost, Wind	10 2	30 Andreas
12 Epimachus	12 Epimachus	20 17	♍ 12	☍☉☿ und Schnee,	11 3	1 December
51 Woche.	Ev. Johannes im Gefängniß, Matth. 11.			Tag 6 St. 48 Min.		Einreitung Christi, Matth. 21.
13 3 Advent Lucia	13 D 3 Advent Lucia	21 18	♍ 24	☾ 7 U. 11 M. Mr. ✶♃☿	Morg.	2 G 1 Advent
14 Nicasius	14 Nicasius	22 19	♎ 6	Ap. ☽ □♄ sehr kalt,	1 0	3 Agricola
15 Johanna	15 Irenäus	23 21	♎ 17	☽gr. Süd. Breite, ☌♃ ✶☿	2 0	4 Barbara
16 Quatember	16 Quatember	24 22	♎ 29	Aphel. ☿ △♄ viel Schnee,	3 1	5 Abigail
17 Ignatius	17 Lazarus	25 23	♏ 12	☌☿ anhaltender Frost,	4 2	6 Nicolaus
18 Christoph	18 Quatember	26 24	♏ 24	☌♂ rauhe Witterung,	5 2	7 Agathon
19 Loth	19 Quatember	27 25	♐ 7	Perihel. ♄ ☌☿ trübe Luft,	6 3	8 Mar. Empf.
52 Woche.	Ev. Zeugniß Johannis, Joh 1.			Tag 6 St. 44 Min.		Zeichen des Himmels, Luc. 21.
20 4 Advent	20 D 4 Advent	28 26	♐ 20	✶♃☌♄ Frostwetter,	8 0	9 G 2 Advent
21 Thom. Apost.	21 Thom. Apost.	29 27	♑ 3	5 Uhr 17 M. Morgens,	Unterg	10 Judith
22 Beata	22 Beata	♑ 28	♑ 16	☌☉♄ ☉ in ♑ kürzter	Abend.	11 Barsabas
23 Victoria	23 Dagobertus	1 30	♒ 0	☿ rechtg. Tag, Wint. Anfang,	6 2	12 Ottilia
24 Adam Eva	24 Adam Eva	2 31	♒ 14	△♃ □☿ ✶☿ Wind	7 3	13 Lucia
25 Christtag	25 Christtag	3 32	♒ 28	△♄ □♂ und Schnee,	9 1	14 Nicasius
26 Stephanus	26 Stephanus	4 33	♓ 12	△☿ □☿ kalte rauhe Luft,	10 3	15 Johanna
1 Woche.	Ev. Im Anfang war das Wort, Joh. 1.			Tag 6 St. 46 Min.		Johannes im Gefängniß, Matth. 11.
27 Joh. Evang.	27 D Jo. Evang.	5 34	♓ 27	Per. ☽ □♄ △♂ mit Frost	Morg.	16 G 3 Advent
28 Kindertag	28 Innocentius	6 35	♈ 11	4 Uhr 20 Minut. Morg.	0 0	17 Ignatius
29 Noah	29 Noah	7 37	♈ 25	♄ zurück in ♓ ✶♄	1 2	18 Christoph
30 David	30 David	8 38	♉ 9	und Schnee endiget sich das	2 3	19 Quatember
31 Sylvester	31 Sylvester	9 39	♉ 23	Perihel. ☉♂ in ♐ Jahr.	4 1	20 Abraham

Planetenstand im Zodiaco.

Tage	♄ Saturnus.	♃ Jupiter.	♂ Mars.	♀ Venus.	☿ Mercur.	☉ Declin.
1	R 2. 12 ♋	D 16. 33 ♎	D 10. 8 ♏	D 29. 29 ♎	D 28. 6 ♐	21. 51 S.
11	R 1. 26 ♋	D 18. 9 ♎	D 16. 53 ♏	D 5. 38 ♏	R 21. 17 ♐	23. 3 S.
21	R 0. 37 ♋	D 19. 34 ♎	D 23. 40 ♏	D 13. 39 ♏	R 11. 42 ♐	23. 29 S.

Universitäts Bibliothek Rostock
http://purl.uni-rostock.de/rosdok/ppn1025775163/phys_0028
DFG

Jüdischer KISLEU. 5528.	Römischer NOVEMB. 2519.	☉ Aufgang. U. M.	☉ Unterg. U. M.	Tage	DECEMBER, oder Christmonat, hat 31 Tage.	Uhrtafel, Min.	Glückst. Fluth	Glückst. Ebbe.	Alton. Fluth.	Alton. Ebbe.
10	XII	8 24	3 36	1		11	6	12	9	3
11	XI	8 26	3 34	2		10	6	12	9	3
12	X	8 27	3 33	3		10	7	1	10	4
13	IX	8 28	3 32	4		9	8	2	11	5
14 Schabb. 8	VIII Brumalia	8 29	3 31	5		9	9	3	12	6
1 Mos. 32, 3.	Hebd. LXVIII.									
15 11 Woche.	VII	8 30	3 30	6		9	10	4	1	7
16	VI	8 31	3 29	7		8	11	5	2	8
17	V	8 32	3 28	8		8	11	5	2	8
18	IV	8 33	3 27	9		7	12	6	3	9
19	III	8 34	3 26	10		7	1	7	4	10
20	Pridie	8 35	3 25	11		6	2	8	5	11
21 Schabb. 9	Cal. Decemb.	8 35	3 25	12		6	2	8	5	11
1 Mos. 37, 1.	Hebd. XLIX.									
22 12 Woche.	IV	8 36	3 24	13		5	3	9	6	12
23	III	8 36	3 24	14		5	4	10	7	1
24 Channucca	Pridie	8 37	3 23	15		4	5	11	8	2
25 Kirchweih	Non. Faunalia	8 37	3 23	16		4	5	11	8	2
26 " " 2	VIII	8 38	3 22	17		3	6	12	9	3
27 " " 3	VII	8 38	3 22	18		3	7	1	10	4
28 Schabb. 10	VI	8 38	3 22	19		2	8	2	11	5
1 Mos. 41, 1.	Hebd. L.									
29 " " 5	V	8 38	3 22	20		2	8	2	11	5
30 Rosch Chod.	IV	8 38	3 22	21		1	9	3	12	6
1 TEBHES.	III Septimont.	8 38	3 22	22		1	10	4	1	7
2 Kirchw. Ende	Pridie	8 38	3 22	23		0	11	5	2	8
3	Idus	8 38	3 22	24		0	12	6	3	9
4	XIX	8 38	3 22	25		1	12	6	3	9
5 Schabb. 11	XVIII	8 37	3 23	26		1	1	7	4	10
1 Mos. 44, 18.	Hebd. LI.									
6 14 Woche.	XVII	8 37	3 23	27		2	2	8	5	11
7	XVI Saturnal.	8 37	3 23	28		2	3	9	6	12
8	XV	8 36	3 24	29		3	4	10	7	1
9	XIV Opalia	8 36	3 24	30		3	5	11	8	2
10 Fast. Bel. Jerus.	XIII	8 35	3 25	31		4	6	12	9	3

Die Uhr gehet später als die Sonne.

Planetenerscheinung.

Saturnus ist nun schon des Abends von halb 5 Uhr an in Ostnordosten zu sehen, stehet um 1 Uhr in Süden, und scheinet die ganze Nacht. Jupiter gehet des Morgens gegen halb 3 Uhr in Osten zum Süden, Mars bald nach 5 Uhr in Südosten zum Osten, und Venus schon um 4 Uhr in Ostsüdosten auf. Alle drey sind des Morgens am östlichen Horizont gut zu sehen. Mercur ist noch unsichtbar.

Universitäts Bibliothek Rostock
http://purl.uni-rostock.de/rosdok/ppn1025775163/phys_0029
DFG

Die vier Zeiten des Jahrs

I. Der Winter.

Dieser ist bey uns Christen die erste Jahrszeit. Er fängt sich kurz vor dem neuen Jahre an, wenn die Sonne in das himmlische Zeichen des Steinbocks tritt, und uns, die wir auf dem Nordertheile der Erden wohnen, den Tag am kürzesten und die Nacht am längsten macht. Der Eintritt der Sonne im Steinbock geschiehet im alten Jahre den 21sten December um 7 Uhr 8 Minuten Abends. Der Winter ist diesesmal 12 Wochen, 5 Tage, 1 Stunde und 43 Minuten lang.

Stand der Fixsterne auf den 1sten eines jeden Monats.

JANUARIUS.

Des Abends bald nach 5 Uhr culminiret das Haupt Andromedae, nebst dem äussersten im Flügel Pegasi, darneben Westwerts Marcab und Scheat. Nach 6 culmin. der Gürtel Andromedae, und nach 7 Uhr der Widder-Kopf. Gegen 9 Uhr culmin. das Siebengestirn (Plejades) und darüber der Perseus. Um halb 10 Uhr culmin. Aldebaran, und nach 10 Uhr die Capella mit dem Fuhrmann, Stierhörnern und Orion untereinander. Um 12 Uhr der Sirius, und gehet Morgens um 4 Uhr mit den Orion, Aldebaran und Plejades unter.

FEBRUARIUS.

Des Abends um halb 7 Uhr culmin. Plejades, gegen halb 8 Uhr Aldebaran, gegen 8 die Capella, dem folget das schöne Orions-Gestirn darunter, um halb 10 Uhr culm. der Sirius und der Helle im Fuß der Zwillinge, gegen halb 11 Castor und Pollux, und der Procyon. Gegen Westen stehen noch Pegasus, Andromeda, Perseus und Cassiopeja, der Schwan im Nordwesten. Morgens gegen 4 Uhr culmin. Spica Virginis, bald nach 5 Arcturus, Cor Scorpii nach 7 Uhr.

MARTIUS.

Des Abends um halb 6 Uhr culm. Aldebaran, bald nach 6 Uhr die Capella, der Sirius gegen 8 Uhr, darauf folgen nach 8 Uhr die Zwillinge und Procyon darunter. Um halb 11 Uhr culm. Cor Hydrae, Cor Leonis nach 11 Uhr. Um 10 erscheinet Spica virginis in Ostsüdosten, Arcturus in Osten zu Norden, Lucida Lyrae in Nordosten niedrig. Spica virginis culmin. um halb 3 Uhr Morgens, und Arcturus ein Viertel nach 3 Uhr.

Universitäts Bibliothek Rostock
http://purl.uni-rostock.de/rosdok/ppn1025775163/phys_0030
DFG

2. Der Frühling.

Derselbe ist die andere Jahrszeit. Er nimmt seinen Anfang, wenn die Sonne in das Zeichen des himmlischen Widders tritt, und den Tag in der ganzen Welt, sowol gegen Norden als Süden, gleich lang machet. Solches geschiehet in diesem Jahre den 20sten März, um 8 Uhr 51 Minuten Abends. Und daher ist der Frühling dieses mal nach astronomischer Rechnung 13 Wochen, 1 Tag, 22 Stunden und 5 Minuten lang.

Stand der Fixsterne auf den 1sten eines jeden Monats.

APRILIS.

Des Abends um 8 Uhr funkelt noch schön der Sirius und Procyon in Süd-Südwesten, und weiter hin gegen Westen der Orion und Aldebaran, welche nebst Plejades um 11 Uhr untergehen. Gegen 11 Uhr culminiret der grosse Bär und Löwenschwanz. Cor Hydrae culmin. um halb 9, Cor Leonis gegen halb 10 Uhr, Spica virginis stehet alsdenn gegen Südosten, und culmin. Morgens um halb 1 Uhr. Arcturus gegen halb 2 Uhr, und Cor Scorpii gegen halb 4 Uhr.

MAJUS.

Um 9 Uhr des Abends culminiret Cauda Leonis und der grosse Bär, um 10 Uhr stehet Cor Hydrae und Cor Leonis in Südwesten, die Zwillinge, Capella und Procyon im Westen. Im Ostnordosten glänzet Lucida Lyra, Arcturus in Südosten. Spica virginis culmin. um halb 11 Uhr, Arcturus um halb 12 Uhr, um welche Zeit Cor Leonis in West-Südwesten, und Capella in Nord-Nordwesten stehen.

JUNIUS.

In diesem Monat ist von den Sternen wenig zu sehen, weil die Dämmerung die ganze Nacht währet. Um 11 Uhr stehet Lucida Lyrae in Ost-Südosten, der Adler mit dem Antinoo im Südosten zum Osten, Arcturus in Südwesten, und Spica virginis eine gute Weite darunter; Cauda Leonis in West-Südwesten, Cor Leonis im Westen, der grosse Bär gegen Nordwesten, und darunter niedrig die Zwillinge, Capella niedrig am Horizont in Norden zum Westen.

Universitäts Bibliothek Rostock
http://purl.uni-rostock.de/rosdok/ppn1025775163/phys_0031
DFG

3. Der Sommer.

Dieser ist die dritte Jahrszeit. Er nimmt seinen Anfang, wenn die Sonne in das himmlische Zeichen des Krebsen tritt, den Tropicum Cancri erreichet, und uns, die wir auf der nordlichen Seite der Erden wohnen, den längsten Tag machet. Der Eintritt der Sonnen im Krebs geschiehet dieses Jahr den 21sten Junii um 6 Uhr 56 Minuten Abends; daher ist der Sommer diesesmal nach der Rechnung 13 Wochen, 2 Tage, 13 Stunden und 29 Minuten lang.

Stand der Fixsterne auf den 1sten eines jeden Monats.

JULIUS.

Um 11 Uhr Abends stehet Arcturus in West-Südwesten, Spica virginis neiget sich zum Untergang, Lucida Lyrae stehet oben zur linken oder zum Osten der Mittagslinie, Cor Scorpii niedrig gegen Süd-Südwesten, Capella am norder Horizont, der grosse Bär gegen Nordwesten.

AUGUSTUS.

Des Abends nach 9 Uhr stehet das Cor Scorpii in Süd-Südwesten, die Wage im Südwesten. Etwas vor 10 Uhr culmin. Lucida Lyrae hoch; Hercules und Schlangenträger gegen Südwesten, Arcturus in Westen, der grosse Bär in Nordwesten, Capella in Norden gegen Osten, Perseus und Cassiopeja in Nordosten, Andromeda und Pegasus im Osten. Der Adler culminirt des Abends um 11 Uhr, der Schwan nach halb 12 Uhr.

SEPTEMBER.

Des Abends um 9 Uhr culminirt der Adler mit dem Antinoo, darüber zum Osten des Meridians der Schwan, zum Westen die Lucida Lyrae, und neben einander Hercules, Schlangenträger und Krone, der grosse Bär in Nordwesten, Capella in Nord-Nordosten, Perseus und Cassiopeja, Andromeda und Pegasus im Osten; um 11 Uhr kömt das Siebengestirn (Plejades) und der Stier-Kopf im Osten.

Universitäts Bibliothek Rostock
http://purl.uni-rostock.de/rosdok/ppn1025775163/phys_0032
DFG

4. Der Herbst.

Dieser ist die vierte und letzte Jahrszeit. Er nimmt seinen Anfang, wenn das Sonnenlicht in das himmlische Bildniß der Waage tritt, den Aequatorem erreichet, und in der ganzen Welt wieder Tag und Nacht gleich lang machet. Dasselbe geschiehet diesesmal den 23sten September um 8 Uhr 25 Minuten Morgens. Der Herbst ist nach der Rechnung 12 Wochen, 5 Tage, 16 Stunden und 33 Minuten lang.

Stand der Fixsterne auf den 1sten eines jeden Monats.

OCTOBER.

Des Abends um 9 Uhr erscheinet Plejades, Stier- und Widderkopf im Osten. Der Hals und Bein Pegasi culminiret gegen halb 11 Uhr mit dem Fomahand niedrig am Horizont, gegen halb 12 Uhr das Haupt Andromedae mit dem äussersten des Flügels Pegasi. Die Zwillinge und der Orion kommen in Nordosten und Osten zum Vorschein; der grosse Bär in Norden.

NOVEMBER.

Der Hals und Bein Pegasi culminiret um halb 9 Uhr des Abends, das Haupt Andromedae und Flügel Pegasi um halb 10 Uhr, gegen halb 12 Uhr der Widderkopf, der Orion stehet ganz schön in Südosten zum Osten. Der Procyon im Osten unter den Zwillingen. Um 12 Uhr kömmt auch Sirius im Südosten zum Osten zum Vorschein, und funkelt des Morgens um 4 Uhr recht schön in Süden; der kleine Hund darüber.

DECEMBER.

Marcab und Scheat Pegasi culminiren um halb 7 Uhr Abends. Der Widder und Fuß Andromedae culminiren gegen halb 10 Uhr. Um 11 Uhr culminiret Plejades, gegen 12 Uhr der Aldebaran, der helle Fuß oder Rigel Orionis und Capella gegen halb 1 Uhr Morgens. Gegen halb 6 Uhr Morgens culmin. Cor Leonis, Cor Hydrae stehet zur Rechten des Meridians, Sirus stehet in Südwesten, Orion im Westen, darüber der Fuhrmann und die Zwillinge, Spica virginis in Südosten, Arcturus im Osten, und Lucida Lyrae in Nordosten.

Universitäts Bibliothek Rostock
http://purl.uni-rostock.de/rosdok/ppn1025775163/phys_0033
DFG

Von den Sonn- und Mondfinsternissen.

Wir haben dieses Jahr in diesen Ländern gar keine sichtbare Finsterniß zu gewarten. Die astronomische Rechnung zeiget uns zwar zwo Sonnenfinsternissen, welche an sich sehr groß seyn werden, hiesiger Orten aber doch nicht zu sehen sind. Selbige entstehen:

Die erste den 30sten Januar, des Morgens um 4 Uhr 43 Minuten, da bey uns Sonne und Mond noch unter der Erde sind, und 10 Grad im Wassermann, nahe bey dem Nodo boreali stehen. Diese haben die Bewohner der südlichen Morgenländer zu betrachten.

Die zweyte den 25sten Julii, des Abends, mit Sonnenuntergang, um 7 Uhr 59 Minuten, da Sonne und Mond 2 und einen halben Grad im Löwen, und nahe bey dem Nodo australi stehen. Sie kan nur in den amerikanischen Ländern gesehen werden.

An dem Mond haben wir dieses Jahr gar keine Finsterniß.

Von den Ursprung der Mondfinsternissen.

Die Mondfinsternissen entstehen, wenn der Mond mit der Erde und Sonne in gerader Linie stehet, dergestalt, daß die Erde sich zwischen der Sonne und den Mond befindet, und die Sonnenstrahlen aufhält, daß selbige den Mond nicht erleuchten können, daher denn der Mond, weil er in den Erdschatten stehet, seines Lichtes beraubet wird, und man ihn also verfinstert siehet. Bey diesen Finsternissen ist noch folgendes zu merken:

1. Es kan keine Mondfinsterniß entstehen, als nur im Vollmond, weil sonst die Erde niemals zwischen dem Mond und der Erde zu stehen kömmt.

2. Man hat aber bey allen Vollmonden keine Mondfinsterniß zu gewarten, sondern nur alsdann, wenn der Mond in seinen Nodis, oder doch nahe dabey stehet, und da die Summa Semidiametrorum des Monds und des Erdschattens größer ist, als des Monds Breite. Geschiehet aber die Oppositio der Sonne und des Mondes etwas ferne von diesen Nodis oder Durchschneidungs-Puncten, also, daß des Mondes Breite größer ist, als die vorgemeldete Summa, so wird der Mond nicht verfinstert.

3. Es können im Jahr nicht mehr als zwo Mondfinsternissen kommen; Es mögte denn seyn, daß eine zu Anfange des Jahrs, und die andere im Sommer käme, so würde die dritte mit dem Ausgange des Jahrs sich zeigen. Wenn aber der Neumond nahe bey den Nodis fällt, wie in diesem Jahr geschiehet, so hat man in selbigem Jahre keine Mondfinsterniß.

4. Wann der Vollmond in den Nodis oder nahe dabey fällt, so entstehet eine große Mondfinsterniß, weil der Mond eine gute Zeit im Schatten bleibet, und weil der Schatten an dem Ort, da der Mond hindurch muß, viel größer ist, als der Mond. Wenn aber der Mond nicht mitten durch den Schatten, sondern zur Seiten durchgeht, so wird auch nur ein Theil desselben verdunkelt.

5. Alle Mondfinsternissen können an allen Gegenden des Erdbodens, welche den Mond über den Horizont haben, gesehen werden, und erscheinen auch allenthalben in gleicher Größe.

6. Die Mondfinsternissen nehmen jedesmal ihren Anfang am östlichen Rande des Mondes, und das Ende ist am westlichen Rande.

Universitäts Bibliothek Rostock
http://purl.uni-rostock.de/rosdok/ppn1025775163/phys_0034
DFG

Des

Allerdurchlauchtigsten, Großmächtigsten

Königs und Herrn,

Herrn Christian des Siebenden,

von Gottes Gnaden, Königs zu Dännemark, Norwegen, ꝛc. ꝛc. ꝛc.

Hochpreißlicher Hof-Etat,

samt den

Chefs von den Regimentern

in

Dero Königreichen, Herzogthümern und Grafschaften,

imgleichen anderen

bey höchstgemeldtem Königlichen Hofe

befindlichen

hohen Civil- Kriegs- und andern Bedienten,

nebst den Königlichen an auswärtigen Höfen, und denen fremden am Königlichen Hofe accreditirten

Botschaftern, Gesandten und Ministres,

und der neuen Rang-Ordnung.

Altona,
Gedruckt und verlegt von den Gebr. Burmester, Königl. privil. und des akademis. Christianei Buchdr.
1767.

Universitäts Bibliothek Rostock
http://purl.uni-rostock.de/rosdok/ppn1025775163/phys_0035
DFG

Das hohe

Geheime Etats-Conseil,

worinnen

Ihro Königliche Majestät

in Selbsteigener und höchster Person allergnädigst präsidiren,

bestehet aus nachfolgenden Membris:

Ihro Hochfürstl. Durchl., Herr *Carl*, Prinz von Hessen-Cassel, Ritter vom Elephanten, Statthalter und Vice-Rex in Norwegen, Grand-Maitre über die Artillerie, Oberst-Lieutenant und Commandant der Königl. Leib-Garde zu Fuß, Oberster und Commandant über das Königl. Artillerie-Korps, wie auch Präses im Königl. hohen Kriegs-Rath.

Ihro Excellenz, Herr *Johann Hartwig Ernst*, Freyherr *von Bernstorff*, Ritter vom Elephanten, Geheimer Rath des geheimen Conseils, Kammer-Herr, Ober-Secretair in der Deutschen Kanzeley, und bey den ausländischen Affaires, Präses beym Armenwesen in Dännemark, wie auch Directeur des Oeresundischen Zolls.

Ihro Excellenz, Herr *Otto Thott*, Ritter vom Elephanten, Geheimer Rath des geheimen Conseils, Ober-Secretair in der Dänischen Kanzeley, Präses im Collegio de Cursu Evangelii promovendo, erster General-Kirchen-Inspector, Patronus der Copenhagener Universität, Präses in der Königl. Societät der Wissenschaften, und Schul-Herr der Herlufsholmer Schule.

Ihro Excellenz, Herr *Detlef von Reventlou*, Ritter vom Elephanten, Geheimer Rath des geheimen Conseils, Ober-Kammer-Herr, erster Deputirter zu den Königl. Finanzen und in der Westindisch-Guineischen Rente- wie auch General-Zoll-Kammer.

Ihro Excellenz, Herr *Friderich Danneskiold*, Graf zu Samsoe, Ritter vom Elephanten, Geheimer Rath des geheimen Conseils, General-Admiral-Lieutenant, Chef Surintendant und Ober-Kriegs-Secretair beym See-Etat.

Die

itztlebenden MEMBRA

des weltkündig berühmten grossen Königlichen

Ritter-Ordens

Vom Elephanten,

in der Ordnung, wie sie allergnädigst declariret, und in demselben auf- und angenommen worden.

Ihro Königliche Majestät Selbst, als Haupt und Chef dieses Ordens.

Ihro Königl. Hoheit der Erbprinz *FRIDERICH*.

Ihro Königliche Majestät, Herr *ADOLPH FRIDERICH*, König in Schweden, den 4 September 1752.

Ihro Königl. Hoheit, Herr *GVSTAV*, Kron-Prinz in Schweden, den ; ; ; May 1766.

Ihro Hochfürstl. Durchl., Herr *Friderich Christian*, regierender Markgraf zu Brandenburg-Culmbach, General-Lieutenant von der Infanterie, den 6 Junii 1731.

Ihro Durchlaucht, Herr *Carl*, Landgraf zu Hessen-Philipsthal, den 6 Junii 1731.

Ihro Excellenz, Herr *Christian*, Graf *von Rantzau*, Geheimer Conferenz-Rath und Kammer-Herr, den 6 Junii 1731.

Ihro Durchlaucht, Herr *Friderich Carl*, Fürst zu Stolberg-Geudern, den 19 October 1733.

Ihro Durchlaucht, Herr *Carl*, Herzog zu Braunschweig-Lüneburg-Wolfenbüttel, den 21 October 1735.

Ihro Durchlaucht, Herr *Carl Christian Erdmann*, Herzog zu Würtemberg-Oels, den 7 August 1737.

Ihro Durchlaucht, Herr *Ludwig*, Landgraf von Hessen-Darmstadt, Herzfeld, Graf zu Schaumburg, Ysenburg und Büdingen, den 7 August 1740.

Ihro Excellenz, Herr *Friderich Danneskiold*, Graf zu Samsoe, Geheimer Rath des Geheimen Conseils General-Admiral-Lieutenant, Chef Surintendant und Ober-Kriegs-Secretair bey See-Etat, auch Kammer-Herr, den 4 September 1747.

Ihro

Universitäts Bibliothek Rostock
http://purl.uni-rostock.de/rosdok/ppn1025775163/phys_0036
DFG

Ihro Excellenz, Herr *Friderich von Raben*, Geheimer Conferenz-Rath, auch Membrum honorarium der Königl. Societät der Wissenschaften in Copenhagen, den 31 Martii 1748.

Ihro Hochfürstliche Durchlaucht, Herr *Ernst Friderich Carl*, regierender Herzog zu Sachsen-Hildburghausen, General von der Infanterie, den 1 Oct. 1749.

Ihro Hochfürstliche Durchlaucht, Herr *Friderich Christian*, Herzog zu Schleswig-Holstein-Augustenburg, General von der Infanterie, den 28 Octob. 1749.

Ihro Excellenz, Herr *Friderich Ludwig*, Freyherr *von Dahn*, Geheimer Rath, Königlicher Statthalter in den beyden Fürstenthümern Schleswig, Holstein, wie auch Gouverneur der Landschaft Süderdithmarschen, den 8 Julii 1752.

Ihro Excellenz, Herr *Johann Hartwig Ernst*, Freyherr *von Bernstorff*, Geheimer Rath des geheimen Conseils, Kammer-Herr, Ober-Secretair in der Deutschen Kanzeley und bey den ausländischen Affaires, Präses beym Armenwesen in Dännemark, wie auch Directeur des Oeresundischen Zolls, den 8 Julii 1752.

Ihro Excellenz, Herr *Adam Gottlob Moltke*, Graf von Bregentved, Geheimer Rath, Directeur der Copenhagener Banque, Präses der Königl. octroyrten Asiatischen Compagnie, auch Präses und Ober-Directeur der Königl. Mahler- Bildhauer- und Bau-Akademie, den 8 Julii 1752.

Ihro Hochfürstl. Durchlaucht, Herr *Wilhelm*, Erb-Prinz von Hessencassel, den 16 Octob. 1760.

Ihro Excellenz, Herr *Heinrich Bielke Kaas*, General von der Cavallerie, den 16 Octob. 1760.

Ihro Excellenz, Herr *Friderich Carl von Gramm*, Geheimer Rath, Amtmann über Friderichsburg und Kronburg Aemter, auch Membrum honorarium der Königl. Mahler- Bildhauer- und Bau-Akademie zu Copenhagen, den 16 October 1760.

Ihro Excellenz, Herr *Georg Wilhelm*, Freyherr *von Söhlenthal*, Geheimer Conferenz-Rath und Administrator der Grafschaft Ranzau, auch der Districte Herzhorn, Sommer- und Grönland, den 16 Oct. 1760.

Ihro Hochfürstliche Durchlaucht, Herr *Friderich*, regierender Herzog zu Mecklenburg-Schwerin, den - - October 1762.

Ihro Excellenz, Herr *Louis*, Graf *von St. Germain*, General-Feldmarschall, den 31 Martii 1763.

Ihro Hochfürstl. Durchl. Herr *Aemilius August*, Prinz zu Schleswig-Holstein-Augustenburg, General von der Infanterie, den 31 Martii 1763.

Ihro Excellenz, Herr *Otto Thott*, Geheimer Rath des geheimen Conseils, Ober-Secretair in der Dänischen Kanzeley, Präses im Collegio de Cursu Evangelii promovendo, erster General-Kirchen-Inspector, Patronus der Copenhagener Universität, Präses in der Königl. Societät der Wissenschaften, und Schul-Herr der Herlufsholmer Schule, den 31 Martii 1763.

Ihro Excellenz, Herr *Jacob Benzon*, Vice-Statthalter in Norwegen, Geheimer Rath, und Präses im Ober-Hof-Gericht in Christiania, den 31 Martii 1763.

Ihro Excellenz, Herr *Rochus Friderich*, Graf zu *Lynar*, Geheimer Conferenz-Rath, Kammer-Herr und Membrum honorarium der Königl. Societät der Wissenschaften in Copenhagen, den 31 Martii 1763.

Ihro Excellenz, Herr *Victor Christian von Plessen*, Geheimer Conferenz-Rath, Kammer-Herr, Ober-Ceremonienmeister und beyder hohen Ritter-Orden Secretarius, den 31 Martii 1763.

Ihro Excellenz, Herr *Carl Otto*, Baron *von Hamilton*, Reichs-Rath in Schweden, und Ritter des St. Annen-Ordens, den - - 1764.

Ihro Hochfürstl. Durchl. Herr *Friderich Carl Ferdinand*, Prinz von Braunschweig-Lüneburg-Bevern, General von der Infanterie und Gouverneur der Stadt und Vestung Rendsburg, den 11 September 1764.

Ihro Excellenz, Herr *Detlef von Reventlou*, Geheimer Rath des geheimen Conseils, Ober-Kammer-Herr, erster Deputirter zu den Königl. Finanzen und in der Westindisch-Guineischen Rente- wie auch General-Zoll-Kammer, den 29 Januar 1766.

Ihro Hochfürstl. Durchlaucht, Herr *Carl Christian*, regierender Fürst von Nassau-Weilburg, den 30 Aug. 1766.

Ihro Hochfürstl. Durchlaucht, Herr *Carl*, Prinz von Hessen-Cassel, Statthalter und Vice-Rex in Norwegen, Grand-Maitre über die Königl. Artillerie, Oberst-Lieutenant und Commandant über die Königl. Leib-Garde zu Fuß, Oberster und Commandant über das Königl. Artillerie-Korps, wie auch Präses im Königl. hohen Kriegs-Rath, den 20 Junii 1766.

Die

itztlebenden MEMBRA

des hohen Königlichen Ritter-Ordens

Vom Dannebroge,

nach der Ordnung,

so wie sie allergnädigst declariret, und in denselben auf- und angenommen worden.

Ihro Königl. Majestät, als Haupt und Chef dieses Ordens.

Von König FRIDERICO IV. her.

Ihro Excellenz, Herr *Friderich*, Graf *von Ahlefeldt*, zu Langeland und Ringen, General von der Cavallerie, und Kammer-Herr, den 11 October 1729.

Ihro Excellenz, Herr *Christian Detlef*, Graf *von Reventlau*, Geheimer Conferenz-Rath, Kammer-Herr und Assessor im höchsten Gericht, den 11 Oct. 1729.

Von König CHRISTIANO VI. her.

Ihro Excellenz, Herr *Hans*, Graf *von Rantzau*, zu Aschberg, Geheimer Rath, Kammer-Herr, und Land-Rath, den 31 Martii 1731.

Herr *Ludwig Casimir*, Graf von Ysenburg-Büdingen, General-Major von der Cavallerie, den 28 Nov. 1733.

Herr *Friderich Sophus*, Graf *von Wartensleben*, den 30 Nov. 1735.

Ihro Excellenz, Herr *Friderich Wilhelm von Holstein*, Geheimer Conferenz-Rath, Kammer-Herr und Amtmann über Tundern, den 27 Nov. 1736.

Ihro Excellenz, Herr *Johann Hinrich Desmercieres*, zu Warleberg und Quarenbeck, Geheimer Conferenz-Rath, Deputirter im General-Landes-Oeconomie- und Commerce-Collegio, Directeur der Copenhagener Banque, und Präses der Königlichen octroyrten Africanischen Compagnie, den 27 Nov. 1736.

Ihro Excellenz, Herr *Eggert Christoph von Linstow*, Geheimer Conferenz-Rath und Hofmeister bey Jh. Kön. Hoh. der Prinzeß. *Charlotta Amalia*, den 28 Nov. 1738.

Herr *Heinrich Ernst*, jüngerer Graf von Stollberg-Wernigerode, den 31 Martii 1739.

Ihro Excellenz, Herr *Johann Christoph von Reitzenstein*, Geheimer Rath und General-Lieutenant von der Infanterie, den 28 Nov. 1739.

Ihro Excellenz, Herr *Heinrich* der Sechste, *Reus*, Graf und Herr zu Plauen, den 11 Febr. 1740.

Ihro Excellenz, Herr *Joachim Friderich*, Freyherr *von Beust*, Königl. Geheimer Rath und Gesandter bey dem Ober-Sächsischen Kreise, den 5 Nov. 1740.

Herr *Johann Philipp von Langelen*, Fürstlich Nassau-Usingischer Geheimer Rath, den 21 Januar 1741.

Ihro Excellenz, Herr *Carl Christian von Gramm*, Geheimer Conferenz-Rath, Kammer-Herr und Ober-Jägermeister, den 28 Nov. 1741.

Ihro Excellenz, Herr *Iver*, Baron *von Holck*, Geheimer Conferenz-Rath, Stifts-Amtmann über Aalborg Stift und Amtmann über Aalborghuus, Aastrup, Börglum und Seiglstrup Aemter, den 28 Nov. 1741.

Ihro Excellenz, Herr *Carl Juel*, Ritter des Königl. Schwedischen Seraphinen-Ordens, Geheimer Rath, Stifts-Amtmann über Fyhns Stift, und Amtmann über Odensee, Dalum, St. Knuds und Ruggards Aemter, den 28 November 1742.

Herr *Carl Gustav*, Graf *von Reder*, den 28 Nov. 1744.

Ihro Excellenz, Herr *Vollrath August von der Lühe*, Geheimer Conferenz-Rath, Kammer-Herr, Ober-Kammer-Junker, Ober-Präsident in der Königlichen Residenz-Stadt Copenhagen, und Ober-Directeur der Königl. Dänischen Schaubühne, den 31 Martii 1745.

Ihro Excellenz, Herr *Henning von Qualen*, Geheimer-Conferenz- und Land-Rath in beyden Fürstenthümern, Ober-Landdrost in den Grafschaften Oldenburg und Delmenhorst, wie auch Probst des Hochadelichen Klosters zu Uetersen, den 18 December 1745.

Von König FRIDERICO V. her.

Ihro Excellenz, Herr *Peter Juel*, Geheimer Rath und Kammer-Herr, den 1 Oct. 1746.

Ihro Excellenz, Herr *Friderich*, Graf *von Oertz*, Geheimer Rath und Kammer-Herr, den 31 Martii 1747.

Ihro Excellenz, Herr *Christian Conrad*, Graf von Danneskiold-Laurwigen, Kammer-Herr, Vice-Admiral, Deputirt. im Admiralitäts-Collegio, den 4 Sept. 1747.

Ihro Excellenz, Herr *Wolff von Ahlefeld*, zu Lindau und Königsförde, Geheimer Conferenz- und Land-Rath, den 4 Sept. 1747.

Ihro Excellenz, Herr *Friderich Christian*, Graf von Danneskiold-Samsoe, Geheimer Conferenz-Rath, Kammer-Herr und erster Post-Directeur, den 28 Oct. 1749.

Ihro Excellenz, Herr *Georg Scheel*, Graf *von Scheel*, Geheimer Conferenz-Rath, Kammer-Herr und Hofmeister bey Ihro Königl. Hoheit, dem Erb-Prinzen *Friderich*, den 28 October 1749.

Herr *Gustav Friderich*, Graf zu Ysenburg-Büdingen, Kammer-Herr, und General-Major von der Infanterie, den 28 October 1749.

Ihro Excellenz, Herr *Friderich Adeler*, Geheimer Rath, Stifts-Amtmann über Christiansands Stift, und Amtmann über Nedenes Amt, den 28 October 1749.

Ihro Excellenz, Herr *Hans von Alefeld*, Geheimer Conferenz-Rath und Landdrost zu Pinneberg, den 28 October 1749.

Ihro Excellenz, Herr *Ludewig Wilhelm von Bülow* Geheimer Rath, Kammer-Herr und Amtmann zu Coldingen, den 31 Martii 1750.

Ihro Excellenz, Herr *Conrad Wilhelm*, Graf *von Ahlefeldt*, zu Langeland und Rixingen, General von der Cavallerie, Kammer-Herr, Gouverneur und Commandant der Königl. Residenz-Vestung Copenhagen und Christianshafen, wie auch Vice-Präsident im Königl. hohen Kriegs-Rath, den 31 Martii 1750.

Ihro Excellenz, Herr *Wolf Veit Christoph von Reitzenstein*, Geheimer Rath, Ober-Hofmeister der Ritter-Akademie zu Soröe, und Amtmann über Soröe und Ringstedt Aemter, den 31 Martii 1750.

Ihro Excellenz, Herr *Johann Friderich*, Graf *Bachof von Echt*, Ritter vom Rußisch-Kayserlichen Alexander Newsky-Orden, Geheimer Rath und Envoye extraordinaire am Römisch-Kayserlichen Hofe, den 31 Martii 1750.

Ihro Excellenz, Herr *Otto Manderup*, Graf zu *Rantzow*, Geheimer Rath, Kammer-Herr, Stifts-Amtmann über Island und Färöe, Assessor im höchsten Gericht, und Membrum honorarium der Königl. Societät der Wissenschaften in Copenhagen, den 4 Sept. 1752.

Ihro Excellenz, Herr *Erhard*, Graf *von Wedel Frys*, Geheimer Conferenz-Rath Kammer-Herr, General-Lieutenant von der Cavallerie, und Ober-Stallmeister, den 4 Sept. 1752.

Ihro

Universitäts Bibliothek Rostock
http://purl.uni-rostock.de/rosdok/ppn1025775163/phys_0038
DFG

Ihro Excellenz, Herr *Theodorus Lenthe von Adeler*, Geheimer Rath, den 4 September 1752.

Ihro Excellenz, Herr *Friderich Hoppe*, Admiral und Deputirter im Admiralitäts-Collegio, den 31 Mart. 1754.

Herr *Christian Christoph*, Baron *Schenck von Winterstedt*, Kammer-Herr, und General-Major von der Cavallerie, den 31 Martii 1754.

Ihro Excellenz, Herr *Eggert Christopher von Knuth*, Graf zu Knuthenburg, Geheimer Conferenz-Rath, Kammer-Herr, Stifts-Amtmann über Seelands Stift, und Amtmann über Rothschild Amt, den 31 Martii 1754.

Ihro Excellenz, Herr *Friderich Christian von Plessen*, General-Lieutenant von der Cavallerie, Kammer-Herr und Membrum honorarium der Königl. Mahler- Bildhauer- und Bau-Akademie zu Copenhagen, den 31 Martii 1754.

Ihro Excellenz, Herr *Ulrich Friderich von Cicignon*, Geheimer Rath, den 31 Martii 1754.

Herr *Hinrich Bernhard von Schrader* und *Schliestedt*, Königl. Conferenz-Rath, auch Herzogl. Braunschweig-Lüneburgischer wirklicher Geheimer Rath, den 19 Junii 1754.

Herr *Christian August von Eyben*, Königl. Kammer-Herr, des Hochstifts Lübeck Dom-Dechant, den 8 Oct. 1756.

Ihro Excellenz, Herr *Joachim Christoph von Moltke*, Geheimer Rath und bevollmächtigter Abgesandter bey der Reichs-Versamlung zu Regensburg, den 29 April 1757.

Ihro Excellenz, Herr *Ove Ramel Sehestedt*, General-Lieutenant von der Cavallerie, den 29 April 1757.

Ihro Excellenz, Herr *Georg Friderich von Holstein*, Geheimer Rath, Kammer-Herr und Amtmann über das Amt Flensburg, den 29 April 1757.

Ihro Excellenz, Herr *Christian Adam von Kleist*, Geheimer- und Land-Rath, Kammer-Herr und Amtmann zu Rendsburg, den 29 April 1757.

Ihro Excellenz, Herr *Friderich Henry de Cheuses*, Geheimer Rath, Kammer-Herr, Envoye extraordinaire und Ministre Plenipotentiaire bey den Herren General-Staaten im Haag, den 29 April 1757.

Herr *Detlef von der Lith*, Kammer-Herr und Jägermeister über den Coldinghusischen District, den 31 Martii 1759.

Herr *Ernst Gottlieb von Gruttschreiber*, Kammer-Herr Jägermeister und Land-Rath, den 31 Martii 1759.

Herr *Friderich von Mösting*, Kammer-Herr und Amtmann über Moens Amt, den 31 Martii 1759.

Herr *Friderich Ludewig von Woyda*, Kammer-Herr und Amtmann über Skanderburg und Aakiär Aemter, den 31 Martii 1759.

Herr *Bernhard Hartwig von Plessen*, Kammer-Herr, Land-Rath, Amtmann zu Gottorf und Stapelholm, auch Kanzler im Herzogthum Schleswig, den 31 Martii 1759.

Herr *Joachim von Barner*, Stifts-Amtmann, Amtmann über Callundborg, Drarholm, Söebyegard, und Holbechs Aemter, den 31 Martii 1759.

Herr *Severin von Löwenskiold*, Conferenz-Rath, den 31 Martii 1759.

Ihro Excellenz, Herr *Henrich Bille*, Geheimer Rath und Landsdommer in Fühnen, den 31 Mart. 1759.

Ihro Excellenz, Herr *Caspar Friderich de Fontenay*, Admiral und Deputirter im Admiralitäts-Collegio, den 16 October 1760.

Ihro Excellenz, Herr *Friderich von Eyben*, Geheimer Rath und bevollmächtigter Minister am Würtembergischen Hofe, den 16 October 1760.

Ihro Excellenz, Herr *Georg Friderich von Krogh*, General-Lieutenant von der Infanterie, den 16 Oct. 1760.

Ihro Excellenz, Herr *Ferdinand Wilhelm de la Pottrie*, General-Lieutenant von der Infanterie, den 16 Oct. 1760.

Ihro Excellenz, Herr *Friderich Carl von Rieppur*, General-Lieutenant von der Cavallerie, den 16 Oct. 1760.

Herr *Hans Schack*, Graf zu Schackenburg, Kammer-Herr, Stifts-Amtmann über Riiber Stift, und Amtmann über Rilberhuus Amt, den 16 October 1760.

Herr *Christian Aemilius*, Graf *von Rantzau*, zu Rasdorf, Kammer-Herr und General-Major von der Infanterie, den 16 October 1760.

Ihro Excellenz, Herr *Friderich Christian Rosenkrantz*, Geheimer Rath, Kammer-Herr und Assessor im höchsten Gericht, den 16 October 1760.

Herr *Christian Friderich*, Graf *von Moltke*, Kammer-Herr, Hof-Marschall, Deputirter im General-Landes-Oeconomie- und Commerce-Collegio, Membrum honorarium der Königl. Mahler- Bildhauer- und Bau-Akademie, auch Committirter in der Direction des Friderichs-Hospitals, den 27 October 1760.

Herr *Hinrich von Brockenhuus*, Kammer-Herr, den 15 November 1760.

Ihro Excellenz, Herr *Mogens Rosenkrantz*, Geheimer Rath, Kammer-Herr und Justitiarius im höchsten Gericht, den 15 Novemb. 1760.

Ihro Excellenz, Herr *Andreas von Hauch*, General-Lieutenant von der Infanterie, und Commandant auf Kronenburg, den 18 April 1761.

Herr *Henning von Ahlefeldt*, Kammer-Herr, Jägermeister und Ober-Förster in der Grafschaft Oldenburg, den ⁘ ⁘ ⁘ 1761.

Ihro Excellenz, Herr *Hinrich Carl von Schimmelmann*, Freyherr von Lindenburg, auf Ahrensburg und Wandsbeck, Geheimer Rath, General-Intendant des Commercii und Envoye extraordinaire im Niedersächsischen Kreise, den 17 April 1762.

Ihro Excellenz, Herr *Woldemar*, Graf *von Schmettau*, General von der Cavallerie, Kammer-Herr, commandirender Chef der Armee in Norwegen, und erster Deputirter im Königl. Kriegs-Directorio daselbst, wie auch Membrum honorarium der Königl. Mahler-Bildhauer- und Bau-Akademie in Copenhagen, den 31 Martii 1763.

Herr *Frid. Wilhelm*, Baron *von Wedel*, Kammer-Herr und Assessor im höchsten Gericht, den 31 Martii 1763.

Herr *Willum Bierregaard*, Kammer-Herr, Deputirter im General-Landes-Oeconomie und Commerce-Collegio, Directeur der Copenhagener Banque und des Armenwesens in Dännemark, wie auch Assessor im höchsten Gericht, den 31 Martii 1763.

Herr *Wulf Hinrich von Thienen*, Kammer-Herr, und Land-Rath, den 31 Martii 1763.

Ihro Excellenz, Herr *Hans Caspar*, Graf *von Bothmar*, Geheimer Rath, Kammer-Herr und Ober-Hofmeister bey Ihro Majestät der regierenden Königin, den 31 Martii 1763.

Herr *Niels Juel von Schinckel*, General-Major von der Cavallerie, den 31 Martii 1763.

Herr *Christ. Christoph*, Graf *von Holck*, General-Major von der Cavallerie, den 31 Martii 1763.

Ihro Excellenz, Herr *Peter Elias von Gähler*, General-Lieutenant von der Cavallerie, und Vice-Commandant in Glückstadt, den 31 Martii 1763.

Herr *Ludwig Christian von Oertz*, Conferenz-Rath und Amtmann über Nyekiöping Amt, den 31 Martii 1763.

Herr *Johann Wilhelm*, Baron *Teuffel von Pirckensee*, Kammer-Herr und Amtmann über Sonderburg, Norburg und Arroe, den 1 Sept. 1764.

Herr *Friderich von Klingenberg*, Kammer-Herr und Amtmann zu Hadersleben, den 1 Sept. 1764.

Herr *Werner Rosenkrantz*, Freyherr zu Willestrup, Kammer-Herr und Amtmann über Schivehuus Amt, den 1 September 1764.

Herr *Detleff Reventlau*, Kammer-Herr, Land-Rath und Amtmann zu Ploen und Ahrensböck, den 1 Septemb. 1764.

Herr *Hans Hinrich Römeling*, Vice-Admiral und Deputirter im Admiralitäts-Collegio, den 1 Septemb. 1764.

Herr *Johann Hinrich von der Schulenburg*, Kammer-Herr und General-Major von der Cavallerie, den 1 Sept. 1764.

Herr *Matthias Wilhelm von Hvitfeldt*, Kammer-Herr, Stifts-Amtmann über Wiborg Stift und Amtmann über Hals Amt, den 1 Sept. 1764.

Herr *Achatz Ferdinand von der Asseburg*, Kammer-Herr und Envoye extraordinaire am Rußisch-Kayserl. Hofe, den 1 Junii 1765.

Von itztregierender Majestät König CHRISTIANO VII. her.

Ihro Excellenz, Herr *Ernst Lebrecht von Arnstedt*, General-Lieutenant von der Infanterie und erster Deputirter im Königl. Land-Etat, General-Commissariat, den 29 Jan. 1766.

Ihro Excellenz, Herr *Detlef Conrad von Reventlou*, Geheimer Rath, Kammer-Herr, Ober-Hofmeister bey Ihro Majestät der verwitweten Königin *Sophia Magdalena*, und Land-Rath, den 29 Jan. 1766.

Herr *Joachim Otto von Schack*, Kammer-Herr, zweyter Deputirter zu den Königl. Finanzen, und Envoye extraordinaire am Königl. Schwedischen Hofe, den 29 Jan. 1766.

Herr *Anthon Hinrich von Moltke*, Ober-Hofmeister bey Ihro Majestät der verwitweten Königin *Juliana Maria*, den 29 Jan. 1766.

Ihro Excellenz, Herr *Wilhelm von Huth*, General-Lieutenant von der Infanterie und Deputirter im Königl. hohen Kriegs-Rath, den 3 Julii 1766.

Herr *Gregers Christian*, Graf *von Haxthausen*, Kammer-Herr und erster Deputirter im See-Etats-General-Commissariat, den * * Aug. 1766.

Herr *Christian Carl von Gabel*, Kammer-Herr, den 30 Aug. 1766.

Ihro Excellenz, Herr *Joseph Carl Julien de Feignet*, General-Lieutenant von der Infanterie, Chef über den Fortifications-Etat und General-Quartiermeister, den 1 Oct. 1766.

Herr *Georg Ludewig von der Wense*, Kammer-Herr, den 1 Octob. 1766.

Ihro Excellenz, Herr *Schack Carl*, Graf *von Rantzau*, zu Aschberg, General-Lieutenant, Kammer-Herr und Oberster über Ihro Majestät der Königin Leib-Regiment, den 8 Nov. 1766.

Herr *Johann Hinrich von Alefeldt*, Kammer-Herr und Land-Rath, den 8 Nov. 1766.

Herr *Cay von Rantzau*, Kammer-Herr, Etats- und Land-Rath, Vice-Kanzler im Herzogthum Schleswig, wie auch Probst des Adelichen St. Johannis Klosters vor Schleswig, den 8 Nov. 1766.

Herr *Christian Holstein*, Graf zu Lethraburg, Kammer-Herr, Assessor im höchsten und Hof-Gerichte, wie auch im Kanzeley-Collegio, Lehns-Secretair und Directeur im General-Postamt, den 8 Nov. 1766.

Herr *Otto Ludwig von Raben*, Graf zu Christiansholm, Kammer-Herr u. Ceremonienmeister, den 8 Nov. 1766

Herr *Hinrich Diederich von Berckentin*, Kammer-Herr, den 8 Nov. 1766.

Herr Baron *Jens Juel Windt*, Kammer-Herr und Amtmann über das Copenhagener Amt, den 8 Nov. 1766.

Herr *Adolph Siegfried von der Osten*, Kammer-Herr und Envoye extraordinaire am Königl. Sicilianischen Hofe, den 8 Nov. 1766.

Herr

Universitäts Bibliothek Rostock
http://purl.uni-rostock.de/rosdok/ppn1025775163/phys_0040
DFG

Herr *Wilhelm Detlef Werner von Staffeldt*, Kammer-Herr und Stallmeister, den 8 Nov. 1766.

Herr *Andreas Petrus*, Freyherr *von Bernstorff*, Kammer-Herr, Deputirter zu den Königl. Finanzen und in der Westindisch-Guineischen Rente- samt General-Zoll-Kammer, wie auch Deputirter im General-Landes-Oeconomie- u. Commerce-Collegio, den 8 Nov. 1766.

Herr *Reinhard von Eppingen*, General-Major von der Infanterie und Commandant auf Friderichstein, den 8 Nov. 1766.

Herr *Levin Ludwig von Hoben*, General-Major von Infanterie und Deputirter im hohen Kriegs-Rath, den 8 Nov. 1766.

Der

hohe Königliche Ritter-Orden,

genannt:

Infelicissimae Unionis Memoriam,

oder:

De l'Union parfaite,

welchen

Ihro Majestät die verwittwete Königin

SOPHIA MAGDALENA,

den 7ten August 1732,

zu Erinnerung Ihro Vermählungs-Tages, allergnädigst auf Hirschholm zu stiften beliebet haben.

Dessen höchst und hohe MEMBRA sind:

I. Die hohen Herren.

Seine Königliche Majestät CHRISTIANVS der Siebende.

Ihro Hochfürstl. Durchlaucht, Herr *Friderich Christian*, regierender Markgraf zu Brandenburg-Culmbach, den 7 August 1732.

Ihro Excellenz, Herr *Friderich von Raben*, Geheimer Conferenz-Rath, den 7 Aug. 1732.

Herr *Christian Ernst*, regierender Graf von Stolberg-Wernigerode, den 28 October 1733.

Ihro Hochfürstl. Durchl. Herr *Friderich Christian*, Markgraf von Neustadt, den 2 May 1734.

Ihro Hochfürstl. Durchl. Herr *Carl Christian Erdmann*, Herzog zu Würtemberg-Oels, den 14 August 1738.

Ihro Excellenz, Herr *Georg Wilhelm*, Freyherr *von Söhlenthal*, Geheimer Conferenz-Rath und Administrator der Grafschaft Ranzau, den 14 August 1738.

Ihro Excellenz, Herr *Friderich Danneskiold*, Graf zu Samsoe, Baron von Marselisburg, General-Admiral-Lieutenant ꝛc. den 14 May 1739.

Ihro Excellenz, Herr *Friderich Carl von Gramm*, Geheimer Rath und Amtmann über Friderichsburg und Kronburg Aemter, den 14 May 1739.

Ihro Excellenz, Herr *Victor Christian von Plessen*, Geheimer Conferenz-Rath, Kammer-Herr, Ober-Ceremonienmeister und Ordens-Secretair, den 14 May 1739.

Ihro Excellenz, Herr *Johann Christian von Reitzenstein*, Geheimer Rath, den 7 August 1741.

Ihro Excellenz, Herr *Eggert Christoph von Linstow*, Geheimer Conferenz-Rath und Hofmeister bey Ihro Königl. Hoheit der Prinzeßin *Charlotta Amalia*, den 7 August 1741.

Ihro Excellenz, Herr *Adam Gottlob Moltke*, Graf von Bregentved, Geheimer Rath, den 31 Martii 1747.

Ihro Excellenz, Herr *Carl Juel*, Geheimer Conferenz-Rath und Stifts-Amtmann, den 31 Martii 1747.

Ihro Excellenz, Herr *Volrath August von der Lühe*, Geheimer Conferenz-Rath und Ober-Präsident in Copenhagen, den 31 Martii 1747.

Ihro Excellenz, Herr *Iver*, Baron *von Holck*, Geheimer Conferenz-Rath und Stifts-Amtmann, den 29 Januar 1749.

Ihro Hochfürstl. Durchlaucht, Herr *Ernst Friderich*, regierender Herzog zu Sachsen-Hildburgshausen, General von der Infanterie, den 1 October 1749.

Ihro Hochfürstl. Durchlaucht, Herr *Friderich Wilhelm Eugenius*, Prinz zu Sachsen-Hildburgshausen, General-Lieutenant von der Infanterie, den 3 Nov. 1749.

Ihro Excellenz, Herr *Wolf Veith Christoph von Reitzenstein*, Geheimer Rath, Ober-Hofmeister der Königl. Ritterakademie zu Soröe und Amtmann über Ringstedt und Soröe Aemter, den 31 Martii 1750.

Ihro Excellenz, Herr *Henning von Qualen*, Geheimer Conferenz- und Land-Rath, Ober-Landdrost in den Grafschaften Oldenburg und Delmenhorst, wie auch Probst des Hochadelichen Klosters zu Uetersen, den 31 Martii 1750.

Herr *Carl August*, Graf von Hohenlohe-Kirchberg, den 28 November 1750.

Ihro Excellenz, Herr *Friderich Ludwig*, Freyherr *von Dehn*, Geheimer Rath und Statthalter in den Herzogthümern Schleswig und Holstein, den 31 Martii 1751.

Ihro Excellenz, Herr *Johann Hartwig Ernst*, Freyherr *von Bernstorff*, Geheimer Rath des geheimen Conseils, Kammer-Herr, wie auch Ober-Secretair in der Deutschen Kanzeley und bey den ausländischen Affaires, den 31 Martii 1752.

Ihro Excellenz, Herr *Rochus Friderich*, Graf zu *Lynar*, Geheimer Conferenz-Rath und Kammer-Herr, den 31 Martii 1752.

Ihro Excellenz, Herr *Carl Christian von Gramm*, Geheimer Conferenz-Rath und Ober-Jägermeister, den 31 Martii 1752.

Ihro Excellenz, Herr *Friderich Wilhelm von Holstein*, Geheimer Conferenz-Rath, Kammer-Herr und Amtmann über Tundern, den 31 Martii 1752.

Ihro

Universitäts Bibliothek Rostock
http://purl.uni-rostock.de/rosdok/ppn1025775163/phys_0041
DFG

Ihro Excellenz, Herr *Otto Thott*, Geheimer Rath des geheimen Conseils und Ober-Secretair in der Dänischen Kanzeley, den 31 Martii 1752.

Herr *Gustav Friderich*, Graf zu Ysenburg-Büdingen, Kammer-Herr und General-Major von der Infanterie, den 31 Martii 1752.

Ihro Hochf. Durchl., Herr *Christian August*, Herzog zu Schleswig-Holstein-Augustenburg, den 31 Mart. 1752

Ihro Excellenz, Herr *Erhard*, Graf *von Wedel Frys*, Geheimer Conferenz-Rath, General-Lieutenant von der Cavallerie, Kammer-Herr und Ober-Stallmeister, den 31 Martii 1753.

Ihro Excellenz, Herr *Hinrich Bielke Kaas*, General von der Cavallerie, den 31 Martii 1754.

Ihro Excellenz, Herr *Conrad Wilhelm*, Graf *von Ahlefeld*, zu Langeland und Rixingen, General von der Cavallerie, Vice-Präsident im hohen Kriegs-Rath und Gouverneur über Copenhagen und Christianshafen, den 31 Martii 1756.

Ihro Excellenz, Herr *Detlef von Reventlou*, Geheimer Rath des geheimen Conseils, Ober-Kammer-Herr, erster Deputirter zu den Königl. Finanzen und in der Westindisch-Guineischen Rente- wie auch General-Zoll-Kammer, den 31 Martii 1756.

Ihro Excellenz, Herr *Friderich Christian von Plessen*, General-Lieutenant von der Cavallerie und Kammer-Herr, den 31 Martii 1756.

Ihro Excellenz, Herr *Jürgen Scheel*, Graf zu Scheel, Geheimer Conferenz-Rath, Kammer-Herr und Hofmeister bey Ihro Königlichen Hoheit dem Erb-Prinzen *Friderich*, den 31 Martii 1757.

Herr *Heinrich* der *XII.* regierender Graf *Reuß*, zu Schleitz, den 8 Julii 1757.

Ihro Hochfürstl. Durchl. Herr *Aemilius August*, Prinz zu Schleswig-Holstein-Augustenburg, General-Lieutenant von der Infanterie, den 31 Martii 1758.

Ihro Hochfürstl. Durchl. Herr *Wilhelm*, Erb-Prinz von Hessen-Cassel, den 31 Martii 1758.

Ihro Excellenz, Herr *Christian Conrad*, Graf von Danneskiold-Laurwigen, Kammer-Herr, Vice-Admiral ꝛc. den 31 Martii 1758.

Ihro Hochfürstl. Durchl. Herr *Carl*, Prinz von Hessen-Cassel, Statthalter und Vice-Rex in Norwegen, Grand-Maitre über die Artillerie ꝛc. ꝛc. den 31 Martii 1759.

Ihro Hochfürstl. Durchl. Herr *Friderich*, Prinz von Hessen-Cassel, General-Major von der Infanterie und Oberster über das Königl. Norwegische Leib-Regiment, den 31 Martii 1759.

Herr *Christian von Ahlefeldt*, auf Klein-Colmar, Conferenz- und Land-Rath, auch Verbitter des Adelichen Klosters zu Itzehoe, den 31 Martii 1759.

Ihro Excellenz, Herr *Hans von Alefeldt*, Geheimer Conferenz-Rath und Land-Drost zu Pinneberg, den 22 October 1760.

Ihro Excellenz, Herr *Friderich*, Graf *von Oertz*, Geheimer Rath und Kammer-Herr, den 31 Martii 1761.

Herr *Willum Berregaard*, Kammer-Herr und Deputirter im General-Landes-Oeconomie- und Commerce-Collegio, den 31 Martii 1761.

Ihro Excellenz, Herr *Friderich Christian*, Graf von Danneskiold-Samsoe, Geheimer Conferenz-Rath und Kammer-Herr, den 31 Martii 1763.

Ihro Excellenz, Herr *Eggert Christopher von Knuth*, Graf zu Knuthenburg, Geheimer Conferenz-Rath, Kammer-Herr, Stifts-Amtmann über Seelands Stift, und Amtmann über Rothschild Amt, den 31 Martii 1763.

Herr *Hans Schack*, Graf zu Schackenburg, Kammer-Herr, Stifts-Amtmann über Riiber Stift und Amtmann über Riiberhuus Amt, den 31 Martii 1763.

Ihro Excellenz, Herr *Theodorus Lenthe von Adeler*, Geheimer Rath, den 31 Martii 1763.

Ihro Excellenz, Herr *Friderich Christian Rosenkrantz*, Geheimer Rath und Kammer-Herr, wie auch Assessor im höchsten Gericht, den 31 Martii 1763.

Herr *Friderich von Mösting*, Kammer-Herr und Amtmann über Moens Amt, den 31 Martii 1763.

Herr *Frid. Wilhelm*, Baron *von Wedel*, Kammer-Herr und Assessor im höchsten Gericht, den 31 Martii 1763.

Ihro Excellenz, Herr *Mogens Rosenkrantz*, Geheimer Rath, Kammer-Herr und Justitiarius im höchsten Gericht, den 31 Martii 1763.

Herr — — — *von Görtz*, den 31 Martii 1763.

Herr *Henrich Ernst*, Graf von Stollberg-Wernigerode, den ⁘ 1763.

Herr *Werner Rosenkrantz*, Freyherr zu Willestrup, Kammer-Herr und Amtmann über Schivehuus Amt, den 28 Nov. 1763.

Ihro Hochfürstl. Durchlaucht, Herr *Carolus Georgius Lebrecht*, Fürst von Anhalt-Cöthen, den ⁘ 1764.

Ihro Excellenz, Herr *Otto Manderup*, Graf *von Rantzow*, Geheimer Rath, Kammer-Herr und Stifts-Amtmann über Island und Färoe, den 31 Mart. 1764.

Herr *Christian Christoph*, Graf *von Holck*, General-Major von der Cavallerie, den 31 Martii 1764.

Herr Baron *Jens Juel Wind*, Kammer-Herr und Amtmann über Copenhagener Amt, den 31 Mart. 1764

Herr *Christian Rudolph Philipp*, Baron *von Gersdorf*, Kammer-Herr und Amtmann über Calloe Amt, den 31 Martii 1764.

Herr *Christian Ulrich*, Graf *von Brockdorf*, Kammer-Herr und Oberster von der Infanterie, den 31 Martii 1764.

Herr *Albrecht Christoph Schaffalitzky de Muckadel*, Kammer-Herr, Oberster von der Cavallerie, und Oberst-Lieutenant bey dem Seeländischen Cuiraßier-Regiment, den 31 Martii 1764.

Herr *Ludwig Christian von Oertz*, Conferenz-Rath und Amtmann über Nyekiöbings Amt, den 14 April 1764.

Ihro

Ihro Excellenz, Herr *Friderich Adeler*, Geheimer Rath, und Stifts-Amtmann über Christiansands Stift, den 31 Martii 1765.

Herr Graf *von Hochberg*, den 31 Martii 1765.

Herr *Hinrich Diederich von Berckentin*, Kammer-Herr, den 31 Martii 1765.

Herr *Andreas Petrus*, Freyherr *von Bernstorff*, Kammer-Herr und Deputirter zu den Königl. Finanzen, wie auch in der Westindischen und Guineischen Rente- und General-Zoll-Kammer, den 31 Martii 1765.

Herr - - - *von Reitzenstein*, zu Hof, im Vogtland, Kammer-Herr und Ritter vom Brandenburgischen rothen Adler, den : : 1765.

Ihro Excellenz, Herr *Friderich Hoppe*, Admiral, den 29 Jan. 1766.

Herr *Anthon Hinrich von Moltke*, Ober-Hofmeister bey Ihro Majestät der verwitweten Königin *Juliana Maria*, den 29 Jan. 1766.

Herr *Joachim Otto von Schack*, Kammer-Herr und Envoye extraordinaire am Königl. Schwedischen Hofe, den 29 Jan. 1766.

Ihro Excellenz, Herr *Detlef Conrad von Reventlou*, Geheimer Rath, Kammer-Herr und Ober-Hofmeister bey Ihro Majestät der verwitweten Königin *Sophia Magdalena*, den 29 Jan. 1766.

Herr *Otto Ludwig von Raben*, Graf zu Christiansholm, Kammer-Herr und Ceremonienmeister, den 7 May 1766.

Herr *Christian von Holstein*, Graf zu Lethraborg, Kammer-Herr, Lehns-Secretair und Directeur im General-Postamt, den 16 Junii 1766.

Herr *Joachim Ulrich von Sperling*, Kammer-Herr, Stallmeister und Rittmeister in der Königl. Leib-Garde zu Pferde, den 3 Julii 1766.

Herr *Gregers Christian*, Graf *von Haxthausen*, Kammer-Herr und erster Deputirter im See-Etats-General-Commissariat, den 19 Julii 1766.

Herr *Christian Carl von Gabel*, Kammer-Herr, den 29 Aug. 1766.

2. Die hohen Damen.

Ihro Königl. Majestät, die verwitwete Königin, SOPHIA MAGDALENA, als Chef dieses hohen Ordens.

Ihro Königliche Hoheit, die Prinzeßin *Charlotta Amalia*, den 7 August 1732.

Ihro Hochfürstl. Durchl. *Christiana Sophia*, verwitwete Markgräfin von Brandenburg-Culmbach, den 7 Aug. 1732.

Ihro Durchl. *Wilhelmina Amalia*, Landgräfin von Hessen-Homburg, verwitwete Gräfin von Altenburg, den 7 Aug. 1734.

Fräulein *Anna Susanna von der Osten*, Hofmeisterin bey Ihro Königl. Hoheit der Prinzeßin *Charlotta Amalia*, den 7 August 1737.

Ihro Durchl. *Friderica*, Prinzeßin von Würtemberg-Neustadt, Aebtißin zu Wallöe, den 30 Nov. 1737.

Frau *Maria Christiana Henriette von Reitzenstein*, Geheime Räthin, den 14 August 1738.

Frau *Maria Æmilia Eleonora*, Gräfin *Reuß* zu Küsteritz, den 20 May 1740.

Fräulein *Caroline Ermuthe von Carlowitz*, Ihro Majestät der verwitweten Königin Kammer-Fräulein, den 31 Martii 1747.

Ihro Durchl. *Louisa Sophia Friderica*, Prinzeßin von Holstein-Glücksburg, Aebtißin zu Wallöe, den 29 Januar 1749.

Frau Geheime Räthin *Sophia Hedewig von Gramm*, den 29 Jan. 1749.

Frau *Margaretha Krabbe*, Baronesse *von Holck*, Kammerherrin *von Thienen*, den 14 Martii 1749.

Frau *Sophia Maria Helene*, Gräfin zu *Lynar*, den 4 May 1749.

Frau Geheime Räthin, Baronesse *von Beulwitz*, den : : : 1749.

Ihro Durchl. *Charlotta Amalia*, Prinzeßin von Holstein-Glücksburg, den 31 Martii 1750.

Frau Geheime Räthin, verwitwete Gräfin *von Schulin*, den 31 Martii 1750.

Frau Geheime Conferenz-Räthin *Bertha von Raben*, den 31 Martii 1750.

Frau Geheime Conferenz-Räthin, Gräfin *Eleonora Hedwig von Rantzow*, den 31 Martii 1750.

Frau Gräfin *Hedwig Antonetta Wilhelmina von Ablefeldt*, den 31 Martii 1750.

Ihro Durchl. *Sophia Amalia Carolina*, geborne Prinzeßin von Sachsen-Hildburgshausen, vermählte Gräfin von Hohenlohe, den 31 Martii 1750.

Frau Kammerherrin, Baronesse *von Görtz*, den 31 Martii 1750.

Frau Geheime Conferenz-Räthin und Ober-Jägermeisterin *Bertha Christina von Gramm*, den 31 Mart. 1752

Frau General-Lieutenantin *von Stöcken*, den 31 Martii 1752.

Frau *Christina Sophia*, Gräfin *von Wedel-Frys*, den 31 Martii 1752.

Frau Kammerherrin *Louisa von Plessen*, den 31 Martii 1752.

Frau Kammerherrin *Beata Antonia Augusta von Berregaard*, den 31 Martii 1752.

Frau Geheime Räthin *von Kleist*, den 31 Mart. 1752.

Frau Hofmeisterin *Biho*, den 31 Martii 1752.

Frau *von Beulwitz*, Priorin im Kloster zu Schleswig, den 31 Martii 1752.

Frau Geheime Räthin *Anna Margaretha von Schmettau*, Dechanißin des Stifts Walloe, den 31 Martii 1753.

Frau Feldmarschallin *Anna Margaretha*, Gräfin *von der Schulenburg*, den 31 Martii 1753.

Frau Feldmarschallin *Thomasina von Numsen*, den 31 Martii 1753.

Frau Generalin *Amalia Magdalena*, Gräfin *von Lerche*, den 31 Martii 1753.
Frau *Charlotta Dorothea*, Geheime Conferenz-Räthin *von Reventlow*, den 31 Martii 1753.
Frau Geheime Conferenz-Räthin *Elisabetha Sophia Desmercieres*, den 31 Martii 1753.
Frau Kammerherrin *Sophia Hedewig von Juel*, den 31 Martii 1753.
Ihro Durchl. *Sophia Louisa*, Prinzeßin von Holstein-Augustenburg, den 31 Martii 1754.
Frau Geheime Räthin *Charitas Æmilia von Bernstorff*, den 31 Martii 1754.
Frau Geheime Conferenz-Räthin *Sophia Hedewig von Lewetzau*, den 31 Martii 1754.
Frau Geheime Räthin *Birgitha Charlotta Tott*, den 31 Martii 1754.
Frau Kammerherrin *Benedicta Friderica*, Gräfin von Ysenburg-Büdingen, den 31 Martii 1754.
Frau Geheime Conferenz-Räthin *von Linstow*, den 31 Martii 1754.
Frau Ober-Hofmeisterin und Generalin *Birgitha Kirstine von Hairfeld*, 31 Martii 1755.
Frau *Anna Joachima*, verwittwete Gräfin von Danneskiold-Laurwigen, den 31 Martii 1755.
Frau Kammerherrin und Ober-Ceremonienmeisterin *von Plessen*, den 31 Martii 1755.
Frau General-Lieutenantin *von Rantzau*, zu Itzehoe, den 31 Martii 1755.
Fräulein Hofmeisterin *Trolle*, den 31 Martii 1756.
Frau Geheime Räthin *Anna Sophia von Holck*, den 31 Martii 1756.
Frau *Nicolina*, Gräfin von Danneskiold-Samsoe, den 31 Martii 1756.
Frau *Conradina Christiana*, Gräfin *von Wedel*, den 31 Martii 1756.
Frau Kammerherrin *Friderica Louisa von der Lühe*, den 31 Martii 1756.
Ihro Durchl. *Henrietta Augusta*, Herzogin von Holstein-Glücksburg, den 31 Martii 1757.
Frau Geheime Räthin *Friderica Louisa von Rosenkrantz*, den 31 Martii 1757.
Frau *Adolph. Christ. von Stockfleth*, den 31 Martii 1757.
Frau General-Majorin *von Volckersham*, den 31 Martii 1757.
Frau Kammerherrin *Sophia Magdalena Juel-Wind*, den 31 Martii 1757.
Frau *Christiana Eleonora Catharina von Kötzau*, den 31 Martii 1757.
Frau Ober-Hofmeisterin, *Christina Charlotta Friderica*, Gräfin von Stolberg, den 31 Martii 1757.
Frau *Sara Ernestina von Ablefeldt*, den 11 April 1757.
Frau Geheime Räthin, *Johanna Carolina Henrietta*, Gräfin *Bachoff von Echt*, den 1 May 1757.
Frau *Christina*, Gräfin *Reuß*, zu Schleitz, den 7 Julii 1757.

Madame la Presidente *Ogier*, den 23 Julii 1757.
Kammer-Fräulein *von Raben*, den 31 Martii 1758.
Frau Geheime Conferenz-Räthin *Margaretha Hedwig von Holstein*, zu Tundern, den 31 Martii 1758.
Frau Generalin *Rogitha Sophia von Kaas*, den 31 Martii 1758.
Frau *Lucia Henrietta* verwittwete Gräfin *von Holstein*, den 31 Martii 1758.
Frau Geheime Räthin *Sophia von Lewetzau*, den 31 Martii 1758.
Frau Geheime Räthin *Anna Beata von Adeler*, den 31 Martii 1758.
Frau Kammerherrin, verwittwete Gräfin *von Reventlow*, den 31 Martii 1758.
Frau Generalin *von Brockenhuus*, den 31 Martii 1759.
Frau Generalin *Wibecke von Eindten*, den 31 Martii 1759.
Frau Kammerherrin *Dorothea Ohlegaard von Gersdorf*, den 31 Martii 1759.
Frau *Sophia Hedewig*, Gräfin *von Moltke*, den 16 Octob. 1760.
Frau Geheime Conferenz-Räthin, Gräfin *Louise von Knuth*, den 16 October 1760.
Frau General-Lieutenantin *von Moltke*, den 16 Oct. 1760.
Frau Kammerherrin *Elisabetha von Mösting*, den 16 Oct. 1760.
Frau Kammerherrin *Elisabeth von Brockenhuus*, den 16 Oct. 1760.
Frau Kammerherrin *von der Osten*, den 16 Oct. 1760.
Frau Geheime Räthin *Eyben Margaretha*, Gräfin *von Rantzau*, den 31 Martii 1761.
Frau Geheime Räthin *von Rantzau*, den 31 Martii 1761.
Frau Gräfin *von Wedel*, den 31 Martii 1761.
Frau Kammerherrin *Lucia Emerence Reetz*, den 31 Martii 1761.
Frau Kammerherrin *von Wedel*, den 31 Martii 1761.
Frau Kammerherrin *von Hayn*, den 31 Martii 1761.
Frau Geheime Conferenz-Räthin *von Ablefeld*, den 31 Martii 1762.
Frau Geheime Räthin *Regitze Sophia Scheel*, den 31 Martii 1762.
Frau Hofmarschallin, Gräfin *Ida Hedwig von Moltke*, den 31 Martii 1762.
Frau Kammerherrin *Dorothea Rosenkrantz*, den 31 Martii 1762.
Frau Geheime Conferenz-Räthin, Baronesse *Else Schlentkal*, den 31 Martii 1763.
Frau Geheime Conferenz-Räthin *Charlotta Amalia*, Gräfin *von Reventlau*, den 31 Martii 1763.
Frau Geheime Räthin *Amalia Christina Juel*, den 31 Martii 1763.
Frau Kammerherrin *Henrietta Friderica*, Freyherrin *von Bernstorff*, den 31 Martii 1763.
Frau Kammerherrin, Freyherrin *von Backhoff*, den 31 Martii 1763.

Frau

Universitäts Bibliothek Rostock
http://purl.uni-rostock.de/rosdok/ppn1025775163/phys_0044
DFG

Frau Baronesse *von Güldenkrone*, in Hamburg, den 31 Martii 1763.
Frau General-Feldmarschallin, Gräfin *von St. Germain*, den 29 Januar 1764.
Frau Geheime-Räthin, Baronesse *von Schimmelmann*, den 29 Jan. 1764.
Frau Kammer-Herrin *von Thienen*, den 29 Jan. 1764.
Ihro Hochfürstl. Durchl. *Louisa Charlatta Friderica*, Fürstin von Anhalt-Cöthen, den ⁘ ⁘ ⁘ 1764.
Frau Gräfin *von Schack*, den 31 Martii 1764.
Frau General-Majorin *von Hoben*, den 31 Martii 1764.
Frau General-Lieutenantin *von Hauch*, den 31 Martii 1764.
Frau Kammerherrin *von Gram*, den 31 Martii 1764.
Frau Kammerherrin *von Gabel*, den 31 Martii 1764.
Frau Kammerherrin *Adelheidt Benedicta von Holst*, den 31 Martii 1764.
Frau Kammerherrin und Kanzlerin *von Plessen*, den 31 Martii 1764.
Frau Kammerherrin *von Gruttschreiber*, den 31 Martii 1764.
Frau Gräfin *von Ellrod*, den ⁘ ⁘ ⁘ 1764.
Frau Ober-Hofmarschallin *von Treskow*, in Bayreuth, den ⁘ ⁘ ⁘ 1764.
Frau *Magdalena Franciska Elisabetha*, Gräfin von Schönburg-Glaucha, den ⁘ ⁘ 1764.
Frau Kammerherrin *von Reitzenstein*, zu Hof, den 28 November 1764.
Frau Gräfin *von Rantzau*, zu Breitenburg, den 11 December 1764.
Frau Geheime Räthin *Magdalena von Holstein*, in Flensburg, den ⁘ ⁘ ⁘ 1764.
Fräulein *von Rosenkrantz*, im Stöfringkloster, den ⁘ ⁘ 1764.
Frau General-Majorin, Gräfin *von Moltke*, den 31 Martii 1765.
Frau Kammerherrin *von Woyda*, den 31 Martii 1765.
Frau General-Lieutenantin *von Gähler*, den 31 Martii 1765.
Frau Kammerherrin *von Staffeldt*, den 31 Martii 1765.
Frau Kammerherrin *von Krogen*, den 31 Martii 1765.
Frau Kammerherrin *von Rosenörn*, den 31 Mart. 1765.
Fräulein *von Krag*, den 31 Martii 1765.
Frau Kammer-Herrin *von der Osten*, den 7 May 1765.
Comtesse *von Lynar*, den 7 May 1765.
Fräulein Hofmeisterin *von Numsen*, den 29 Jan. 1766.
Frau Gräfin *von Schulenburg*, den 29 Jan. 1766.
Frau Kammerherrin *von Kaas*, den 29 Jan. 1766.
Frau *von Moltke*, den 29 Jan. 1766.
Frau Geheime Räthin *von Reventlou*, den 29 Jan. 1766.
Frau Kammer-Herrin, Gräfin *von Scheel*, den 19 Febr. 1766.
Frau Gräfin *von Holck*, den 19 Febr. 1766.
Fräulein *Helle Pallena Trolle*, auf Walloe, den ⁘ ⁘ 1766.

Ihro Majestät Des Königs Höhe Hof-Etats-Bediente.

Ober-Kammer-Herr.

Ihro Excellenz, Herr *Detlef von Reventlou*, Ritter vom Elephanten, Geheimer Rath des geheimen Conseils ꝛc.

Kammer-Herren nach ihrer *Ancienmitet*.

Herr *Christian*, Graf *von Rantzau*, Ritter vom Elephanten und Geheimer Rath.
Herr *Friderich Danneskiold*, Graf zu Somsoe, Ritter vom Elephanten, General-Admiral-Lieutenant, und Geheimer Rath des geheimen Conseils.
Herr *Hans*, Graf *von Rantzau*, zu Aschеberg, Ritter, Geheimer und Land-Rath.
Herr *Friderich Wilhelm von Holstein*, Ritter, Geheimer Conferenz-Rath und Amtmann zu Tundern.
Herr *Victor Christian von Plessen*, Ritter vom Elephanten, Geheimer Conferenz-Rath, Ober-Ceremonienmeister und Ordens-Secretair.
Herr *Rochus Friderich*, Graf zu Lynar, Ritter vom Elephanten, und Geheimer Conferenz-Rath.
Herr *Carl Christ. von Gramm*, Ritter vom Dannebroge, Geheimer Conferenz-Rath und Ober-Jägermeister.
Herr *Friderich*, Graf *von Oertz*, Ritter vom Dannebroge und Geheimer Rath.
Herr *Christian Detlef*, Graf *von Reventlau*, Ritter vom Dannebroge, Geheimer Conferenz-Rath und Assessor im höchsten Gericht.
Herr *Peter Juel*, Ritter vom Dannebroge und Geheimer Rath.
Herr *Johann Hartwig Ernst*, Freyherr *von Bernstorff*, Ritter vom Elephanten, Geheimer Rath im geheimen Conseil, Ober-Secretair in der deutschen Kanzeley und bey den ausländischen Affaires, wie auch Präses bey dem Armenwesen in Dännemark.
Herr *Gustav Friderich*, Graf zu Ysenburg-Büdingen, Ritter vom Dannebroge und General-Major von der Infanterie.
Herr *Ludwig Wilh. von Bülow*, Ritter vom Dannebroge, Geheimer Rath und Amtmann über Coldinghuus Amt.
Herr *Conrad Wilhelm*, Graf *von Ahlefeldt*, zu Langeland und Rixingen, Ritter vom Dannebroge, General von der Cavallerie, Gouverneur und Commandant der Königl. Residenz-Vestung Copenhagen und Christianshafen, auch Vice-Präsident im hohen Kriegs-Rath.
Herr *Friderich Christian*, Graf von Danneskiold-Samsoe, Ritter vom Dannebroge, Geheimer Conferenz-Rath, und erster Post-Directeur.
Herr *Christian Christoph*, Baron *Schenck von Winterstedt*, Ritter vom Dannebroge und General-Major von der Cavallerie.

Herr *Eggert Christopher von Knuth*, Graf zu Knuthenburg, Ritter vom Dannebroge, Geheimer Conferenz-Rath, Stifts-Amtmann über Seelands Stift, und Amtmann über Rothschild Amt.

Herr *Georg Scheel*, Graf von Scheel, Ritter vom Dannebroge, Geheimer Conferenz-Rath und Hofmeister bey Ihro Königl. Hoheit, dem Erb-Prinzen *Friderich*.

Herr *Christian Æmilius*, Graf *von Rantzau*, zu Rasdorf, Ritter vom Dannebroge und General-Major von der Infanterie.

Herr *Christian Conrad*, Graf von Danneskiold-Laurwigen, Ritter, Vice-Admiral, Deputirter im Admiralitäts-Collegio.

Herr *Otto Manderup*, Graf zu *Rantzow*, Ritter vom Dannebroge, Geheimer Rath, Stifts-Amtmann über Island und Färöe, Assessor im höchsten Gericht, und Membrum honorarium der Königl. Societät der Wissenschaften in Copenhagen.

Herr *Erhard*, Graf *von Wedel-Frys*, Ritter vom Dannebroge, Geheimer Conferenz-Rath, General-Lieutenant von der Cavallerie, wie auch Ober-Stallmeister.

Herr *Detlef von der Lith*, Ritter vom Dannebroge, und Jägermeister über den Coldinghusischen District.

Herr *Georg Friderich von Holstein*, Ritter vom Dannebroge, Geheimer Rath und Amtmann über das Amt Flensburg.

Herr *Ernst Gottlieb von Gruttschreiber*, Ritter vom Dannebroge, Jägermeister und Land-Rath.

Herr *Friderich Christian von Plessen*, Ritter vom Dannebroge, und General-Lieutenant von der Cavallerie.

Herr *Volrath August von der Lühe*, Ritter vom Dannebroge, Geheimer Conferenz-Rath, Ober-Kammer-Junker, Ober-Präsident in der Königlichen Residenz-Stadt Copenhagen, und Ober-Directeur der Königl. Dänischen Schaubühne.

Herr *Christian Adam von Kleist*, Ritter vom Dannebroge, Geheimer- und Land-Rath und Amtmann zu Rendsburg.

Herr *Friderich von Mösting*, Ritter vom Dannebroge, und Amtmann über Möens Amt.

Herr *Schack Carl*, Graf *von Rantzau*, zu Aschberg, Ritter vom Dannebroge, General-Lieutenant von der Infanterie und Oberster über Ihro Majestät der Königin Leib-Regiment.

Herr *Friderich Henry de Cheusses*, Ritter vom Dannebroge, Geheimer Rath, Envoye extraordinaire und Ministre Plenipotentiaire bey den Herren General-Staaten im Haag.

Herr *Friderich*, Graf *von Ahlefeldt*, zu Langeland und Rixingen, Ritter vom Dannebroge und General von der Cavallerie.

Herr *Friderich Ludwig von Woyda*, Ritter vom Dannebroge, und Amtmann über Skanderburg und Aakiär Aemter.

Herr *Bernhard Hartwig von Plessen*, Ritter vom Dannebroge, Land-Rath, Amtmann zu Gottorf und Stapelholm, und Kanzler im Herzogthum Schleswig.

Herr *Conrad*, Graf *von Ahlefeldt*, zu Esselsmark, General-Lieutenant von der Infanterie, und Commandant in Rendsburg.

Herr *Christian August von Görtz*, Freyherr von Schlitz.

Herr *Friderich Christian Otto von Wedel*, Graf zu Jarlsberg, General-Lieutenant von der Infanterie.

Herr *Adolph Friderich von Harling*.

Herr *Woldemar*, Graf *von Schmettau*, Ritter vom Dannebroge, General von der Cavallerie ꝛc.

Herr *Friderich Wilhelm*, Baron *von Wedel*, Ritter vom Dannebroge und Assessor im höchsten Gericht.

Herr *Friderich Christian Rosenkrantz*, Ritter vom Dannebroge, Geheimer Rath und Assessor im höchsten Gericht.

Herr *Johann Wilhelm*, Baron *Teuffel von Pirchensee*, Ritter vom Dannebroge und Amtmann zu Sonderburg und Norburg.

Herr *Henning von Ahlefeld*, Ritter vom Dannebroge, Jägermeister u. Ober-Förster in der Grafschaft Oldenburg.

Herr *Georg Ludewig von der Wense*, Ritter vom Dannebroge.

Herr *Willum Bierregaard*, Ritter von Dannebroge, Deputirter im General-Landes-Oeconomie- und Commerce-Collegio, Directeur der Copenhagener Banque und des Armenwesens in Dännemark, wie auch Assessor im höchsten Gericht.

Herr *Johann Hinrich von der Schulenburg*, Ritter vom Dannebroge und General-Major von der Cavallerie.

Herr *Detlef Conrad von Reventlou*, Ritter vom Dannebroge, Geheimer Rath, Ober-Hofmeister bey Ihro Majestät der verwitweten Königin *Sophia Magdalena*.

Herr *Wulf Hinrich von Thienen*, Ritter vom Dannebroge und Land-Rath.

Herr *Hans Caspar*, Graf *von Bothmar*, Ritter vom Dannebroge, Geheimer Rath und Ober-Hofmeister bey Ihro Majestät der regierenden Königin.

Herr *Hinrich von Brockenhuus*, Ritter vom Dannebroge.

Herr *Joachim Ehrenreich Bæhr*, Amtmann über Apenrade und Lygum-Kloster.

Herr *Christian Hinrich von Beulwitz*, Amtmann zu Steinburg.

Herr *Friderich von Klingenberg*, Ritter vom Dannebroge und Amtmann zu Hadersleben.

Herr *Christian Rudolph Philipp*, Baron *von Gersdorf*, Amtmann über Callöe Amt.

Herr *Werner Rosenkrantz*, Freyherr zu Willestrup, Ritter vom Dannebroge und Amtmann über Schivehuus Amt.

Herr *Achatz Ferdinand von der Asseburg*, Ritter vom Dannebroge und Envoye extraordinaire am Rußisch-Kayserlichen Hofe.

Herr

Universitäts Bibliothek Rostock
http://purl.uni-rostock.de/rosdok/ppn1025775163/phys_0046
DFG

Herr *Hans Schack*, Graf zu Schackenburg, Ritter vom Dannebroge, Stifts-Amtmann über Riiber Stift und Amtmann über Riiberhuus Amt.
Herr *Johann Hinrich von Alefeldt*, Ritter vom Dannebroge und Land-Rath.
Herr *Cay von Rantzau*, Ritter vom Dannebroge, Etats- und Land-Rath, Vice-Kanzler im Herzogthum Schleswig, und Membrum honorarium der Königl. Societät der Wissenschaften in Copenhagen, wie auch Probst des Adelichen St. Johannis-Kloster vor Schleswig.
Herr *Adam Christopher von Holsten*, Amtmann über Nyborg und Tranekier Aemter.
Herr *Christian Friderich*, Graf *von Moltke*, Ritter vom Dannebroge, Hof-Marschall, Deputirter im General-Landes-Oeconomie- und Commerce-Collegio, auch Membrum honorarium der Königl. Mahler- Bildhauer- und Bau-Akademie zu Copenhagen.
Herr *Mogens Rosenkrantz*, Ritter vom Dannebroge, Geheimer Rath und Justitiarius im höchsten Gericht.
Herr *Christian Holstein*, Graf zu Lethraborg, Ritter vom Dannebroge, Assessor im höchsten und Hof-Gericht, wie auch im Kanzeley-Collegio, und Directeur im General-Postamt.
Herr *Otto Ludwig von Raben*, Graf zu Christiansholm, Ritter vom Dannebroge und Ceremonienmeister.
Herr *Christian*, Graf *von Ahlefeldt*, zu Langeland und Rixingen, Oberstlieutenant von der Cavallerie.
Herr *Christen*, Graf *von Scheel*.

Kammer-Herren,

welche mit General-Majors, Vice-Admirals, und übrige, unter No. 16 in der zweyten Classe der Rang-Ordnung, angeführten Chargen rangiren.

Herr *Matthias Wilhelm von Hvitfeldt*, Ritter vom Dannebroge, Stifts-Amtmann über Wiborg Stift, und Amtmann über Hals Amt.
Herr *Albrecht Christoph Schaffalitzky de Muckadel*, Oberster von der Cavallerie und Oberstlieutenant bey dem Seeländischen Cuiraßier-Regiment.
Herr *Leopold*, Graf *von Schmettau*, Etats- und Regierungs-Rath in der Oldenburgis. Regierungs-Kanzeley.
Herr *Johann Wiebe von der Osten*, General-Major von der Infanterie und Commandant zu Drontheim.
Herr *Hinrich Diederich von Berckentin*, Ritter vom Dannebroge.
Herr *Wolf von Blohm*, Domherr zu Lübeck.
Herr *Christian August von Eyben*, Ritter vom Dannebroge, des Hochstifts Lübeck Dom-Dechant.
Herr *Dieterich von Levetzau*, Amtmann zu Reinfeld und Rehtwisch, wie auch des Hochstifts Lübeck Domherr.
Herr Baron *Jens Juel Windt*, Ritter vom Dannebroge und Amtmann über das Copenhagener Amt.
Herr *Peter von Rosenörn*, Stifts-Amtmann über Aarhuus Stift und Amtmann über Haureballegaards und Stiernholms Aemter.
Herr *Ludwig Henrich*, Baron *Bachof von Echt*.
Herr *Joachim Otto von Schack*, Ritter vom Dannebroge, zweyter Deputirter zu den Königl. Finanzen, und Envoye extraordinaire am Königl. Schwedischen Hofe.
Herr *Adolph Siegfried von der Osten*, Ritter vom Dannebroge und Envoye extraordinaire am Königl. Sicilianischen Hofe.
Herr *Owe Friderich von Brockenhuus*, General-Major von der Cavallerie und Oberster über das vierte Südenfieldsche Regiment National-Dragoner.
Herr *Caspar Hermann Storm*, Stifts-Amtmann über Aggershuus Stift, und Amtmann über Aggershuus Amt.
Herr *Hans Jacob Scheel*, General-Major von der Infanterie und Commandant zu Friderichstadt in Norwegen.
Herr *Christian Friderich Knuth*, Freyherr von Christiansdahl, Oberst-Lieutenant von der Cavallerie.
Herr *Conr. Detlef von Knuth*, Freyherr zu Conradsburg.
Herr *Gregers Christian*, Graf *von Haxthausen*, Ritter vom Dannebroge und erster Deputirter im See-Etats General-Commissariat.
Herr *Christian Ulrich*, Graf *von Brockdorf*, Oberster von der Infanterie.
Herr *Caspar Hermann Gottlob*, Graf *von Moltke*, General-Major von der Cavallerie, Oberster über das Königl. Leib-Regiment Dragoner.
Herr *Ulrich Adolph*, Graf *von Holstein*, zu Holsteinburg.
Herr *Conrad von Holstein*, Oberster über das Leib-Regiment zu Pferde.
Herr *Christian Friderich von Gramm*, Hof-Jägermeister und Jägermeister in Seeland, Bornholm, Möen, Laaland und Falster.
Herr *Detlef Reventlau*, Ritter vom Dannebroge, Land-Rath und Amtmann zu Plöen und Ahrensböck.
Herr *Caspar Hermann von Krogh*, Königl. General-Adjutant und Capitain bey dem ersten Südenfieldschen Dragoner-Regiment.
Herr *Holger Rosenkrantz*, Freyherr zu Rosenlund.
Herr *Hinrich Carl von Gleichen*, Envoye extraordinaire am Königl. Französischen Hofe.
Herr *Wilhelm Detlef Werner von Staffelde*, Ritter vom Dannebroge und Stallmeister.
Herr *Magnus Ernst von Fircks*, Marschall, Oberster über Ihro Königl. Hoheit Prinz *Friderichs* Regiment, und Deputirter im Königl. hohen Kriegs-Rath.
Herr *Otto Christoph von der Osten*, General-Major von der Infanterie, und Oberster über das Jütsche geworbene Regiment zu Fuß.
Herr *Gotsche Hans von Krogh*, Stifts-Amtmann über Laaland und Falster, wie auch Amtmann über Aalholm, Halstedt und Mariboe Kloster-Aemter.
Herr *Andreas Petrus*, Freyherr *von Bernstorff*, Ritter vom Dannebroge, Deputirter zu den Königl. Finanzen und in der Westindisch-Guineischen Rente- wie auch General-Zoll-Kammer, und Deputirter im General-Landes-Oeconomie- und Commerce-Collegio.

Herr *Wilhelm Christoph Diede* zum Fürstenstein, ernannter Envoye extraordinaire am Königl. Großbritannischen Hofe.

Herr *Friderich Christian Kaas*, Commandeur beym See-Etat.

Herr *Caesar Laesar von Lüttichau*, General-Major und Oberster über das Jütsche geworbene Dragoner-Regiment.

Herr *Hinrich Reventlow*.

Herr *Christian Carl von Gabel*, Ritter vom Dannebroge.

Herr *Ulrich Adolph*, Graf *von Ahlefeldt*.

Herr *Adam Levin von Dincklage*, Land- und Regierungs-Rath, auch Land-Drost und Land-Vogt im Amte Neuenburg der Grafschaft Oldenburg.

Herr *Carl Ludewig Gadow*, Amtmann über Travendahl und Gieschenhagen.

Herr *Johann Siegfried von Schönfeldt*, Amtmann zu Husum und Schwabstedt, auch Ober-Staller in Eyderstedt.

Herr *Ditlef Christian Rumohr*, Commandeur beym See-Etat.

Herr *Ludwig Christian Carl von Thienen*, Conferenz- und Land-Rath.

Herr *Friderich*, Graf *von Rantzau*, Oberster von der Infanterie.

Herr *Christian*, Graf *von Rantzau*, Land-Rath.

Herr *Friderich von Numsen*, Oberst-Lieutenant beym Schleswigschen Cuiraßier-Regiment und Königl. General-Adjutant.

Herr *Carl Friderich*, Graf *von Görtz*, Oberster über das Fühnsche geworbene Dragoner-Regiment.

Herr *Anthon von Larray*, Envoye extraordinaire am Königl. Spanischen Hofe.

Herr *Stie Tönsberg Schöller*, Conferenz- und Etats-Rath.

Herr *Conrad Henning von Oertzen*, auf Kaltenhof, Conferenz- und Land-Rath.

Herr *Philip Henrich*, Freyherr *von Stenglin*.

Herr *Hans Schack*, Freyherr *von Brockdorf*.

Herr *Friderich Ludewig Ernst*, Freyherr *von Bülow*, Major von der Infanterie.

Herr *Friderich Ludwig*, Graf *von Moltke*.

Herr *Friderich Carl Christian Ulrich*, Graf *von Ahlefeldt*, Königl. General-Adjutant, und Major bey der Königl. Leibgarde zu Pferde.

Herr *Friderich*, Graf *von Dernath*, Land-Rath in beyden Fürstenthümern.

Herr *Hans Adolph von Ahlefeldt*, Oberster von der Cavallerie, würklicher Oberst-Lieutenant bey der Königl. Leibgarde zu Pferde und Deputirter im Königl. hohen Kriegs-Rath.

Herr *Detlef Rantzau*, Königl. General-Adjutant.

Herr *Conrad Henning von Oertzen*.

Herr *Werner*, Graf *von der Schulenburg*, Envoye extraordinaire am Churſächsischen Hofe.

Herr *Johann Friderich Christian von Dehn*, Oberster von der Infanterie und Commandeur beym Langelandschen Regiment zu Fuß.

Herr *Siegfried Victor von Raben*.

Herr *Andreas Scheel*.

Herr *Christian Otto von Gamm*, Landdrost.

Herr *Wulf Diderich*, Graf *von der Schulenburg*, Oberster von der Cavallerie.

Herr *Friderich Ulrich*, Graf zu *Lynar*, wirklicher Regierungs-Rath in der Oldenburgischen Regierungs-Kanzeley.

Herr *Gustav*, Graf *von Holck*, Ober-Schenk.

Herr *Christian Friderich von Holstein*, Deputirter im See-Etats General-Commissariat.

Herr *Christian Ludwig Scheel von Plessen*.

Herr *Carl Adolph*, Baron *von Rantzau*, General-Adjutant.

Herr *Gregers Juel*.

Herr *Joachim Ulrich von Sperling*, Stallmeister und Rittmeister bey der Königl. Leibgarde zu Pferde.

Herr *Otto von Blohm*, Oberster und General-Adjutant.

Herr *Herlof Trolle*, Oberster über das Delmenhorstische Regiment.

Herr *Armand François Louis de Mestral de St. Saphorin*, Minister bey dem Könige und der Republik Pohlen.

Herr *Clement August*, Baron *von Haxthausen*, Capitain in der Königl. Leib-Garde zu Fuß.

Herr *Christian Friderich Güldencrone*, Freyherr von Wilhelmsburg.

Ober-Kammer-Junker.

Ihro Excellenz, Herr *Volrath August von der Lühe*, Ritter, Geheimer Conferenz-Rath, Kammer-Herr, und Ober-Präsident in der Königl. Residenz-Stadt Copenhagen.

Ober-Secretairen.

Ihro Excellenz, Herr *Johann Hartwig Ernst*, Freyherr *von Bernstorff*, Ritter vom Elephanten, Geheimer Rath im Conseil, und Kammer-Herr.

Ihro Excellenz, Herr *Otto Thott*, Ritter vom Elephanten, Geheimer Rath des geheimen Conseils ꝛc.

Ober-Kriegs-Secretair.

Ihro Excellenz, Herr *Friderich Danneskiold*, Graf zu Samsoe, Ritter vom Elephanten ꝛc. ꝛc.

Ober-Stallmeister.

Ihro Excellenz, Herr *Erhard*, Graf von *Wedel-Frys*, Ritter vom Dannebroge, Geheimer Conferenz-Rath, Kammer-Herr und General-Lieutenant von der Cavallerie.

Ober-Jägermeister.

Ihro Excellenz, Herr *Carl Christian von Gramm*, Ritter vom Dannebroge, Geheimer Conferenz-Rath und Kammer-Herr.

Ober-

Universitäts Bibliothek Rostock
http://purl.uni-rostock.de/rosdok/ppn1025775163/phys_0048
DFG

Ober-Ceremonienmeister.

Ihro Excellenz, Herr *Victor Christian von Plessen*, Ritter vom Elephanten, Geheimer Conferenz-Rath Kammer-Herr und Ordens-Secretair.

Hof-Marschall.

Herr *Christian Friderich*, Graf *von Moltke*, Ritter vom Dannebroge und Kammer-Herr.

Confessionarius.

Herr *Ludwig Harboe*, Bischof über Seelands Stift und General-Kirchen-Inspector.

Stallmeistere.

Herr *Wilhelm Detlef Werner von Staffeldt*, Ritter vom Dannebroge und Kammer-Herr.

Herr *Joachim Ulrich von Sperling*, Kammer-Herr und Rittmeister bey der Königl. Leib-Garde zu Pferde.

Ceremonienmeister.

Herr *Otto Ludwig von Raben*, Graf zu Christiansholm, Ritter vom Dannebroge und Kammer-Herr.

Hof-Jägermeister.

Herr *Christian Friderich von Gramm*, Kammer-Herr und Jägermeister in Seeland, Bornholm, Möen, Laaland und Falster.

Kammer-Junkern.

Herr *Theodorus von Finecke.*
Herr *Christian Gottfried von Johnn.*
Herr *Christian Friderich von Qualen.*
Herr *Friderich Christian*, Graf *von Schack.*
Herr *Christian Friderich von Holstein.*
Herr Commandeur-Capitain *Gustav Lilienschiold.*
Herr *Christian Friderich von Nunsen*, Capitain bey der Leib-Garde zu Fuß.
Herr *Christian Gottlob*, Baron *von Beust.*
Herr *Friderich August Carl*, Baron *von Beust.*
Herr *Georg Flemming von Lerche.*
Herr *Christian von Brandt*, Land-Vogt zu Delmenhorst.
Herr *Christopher Georg von Walmoden.*
Herr *Ehrenreich Sivert Pfuhl.*
Herr *Eilert Christopher von Ahlefeldt.*
Herr *Barthold Hartwig von Schack*, Major von der Cavallerie und Escadrons-Chef bey dem Schleswigschen Cuiraßier-Regiment.
Herr *Christian Friderich von Bülow.*
Herr *Theodose von Levetzau.*
Herr *Conrad Wilhelm Adeler.*
Herr *Joachim Gottsche*, Graf *von Moltke.*
Herr *Friderich Siegfried*, Baron *von Rantzow.*
Herr *Adolph Frider. von Witzendorf*, Domherr zu Lübeck.
Herr *Envold von Brandt.*
Herr *Friderich Carl de la Pottrie*, Legations-Secretair im Haag.
Herr *Carl Adolph von Raben.*
Herr *Albrecht Philipp von Levetzau.*
Herr *Friderich Ludwig von Eyben.*

Herr *Friderich von Raben.*
Herr *Iver*, Baron *von Rosenkrantz.*
Herr *Schack von Buchwald.*
Herr *Johann Gustav von Voss*, Capitain im Königl. Dänischen Leib-Regiment zu Fuß.
Herr *Adam Ferdinand*, Graf *von Moltke*, Capitain im See-Etat.
Herr *Niels Krabbe Juel*, Capitain im See-Etat.
Herr *Hartwig von Bülow.*
Herr *Friderich Diederich Joachim von Lepel.*
Herr *Friderich Carl*, Freyherr *von Albedyl*, Second-Lieutenant beym Königl. Leib-Regiment.
Herr *Adam Ludwig von Moltke.*
Herr *Friderich Ludwig*, Graf *von Schulin.*
Herr *Christian*, Graf *von Stollberg.*
Herr *Hans Hinrich von Bülow.*
Herr *Holger Reetz.*
Herr *Christian Friderich von Plessen.*
Herr *Ludwig von Linstow.*
Herr *Levin Joachim*, Baron *von Meerheimb*, Capitain von der Infanterie und Premier-Lieutenant in der Königl. Leib-Garde zu Fuß.
Herr *Carl Adolph von Plessen.*
Herr *Hans Henrich von Ahlefeldt*, würklicher Regierungs-Rath in der Oldenburgischen Regierungs-Kanzeley, wie auch im Consistorio.
Herr *Carl Christian Friderich von Bülow.*
Herr *Friderich Ludwig von Viereg.*
Herr *Iver Rosenkrantz.*
Herr *Ferdinand Maximilian von Lersner*, Legations-Secretair am Römisch-Kayserlichen Hofe.
Herr *Cay Friderich von Bülow.*
Herr *Georg*, Graf *von Moltke.*
Herr *Adam Mogens von Lüttichau.*
Herr *Leopold Samuel von Schmettau*, Kammer-Page.
Herr *Friderich Ludwig von Juel.*
Herr *Friderich*, Graf *von Bassewitz.*
Herr *Ditlef Philip von Walsleben.*
Herr *Carl Friderich von Koeppern.*
Herr *Friderich Casimer von Lauenfelt.*
Herr *Christian August von Johnn*, Legations-Secretair am Königl. Schwedischen Hofe.
Herr *Wilhelm Matthias von Scheel*, Rittmeister.
Herr *Ditlef von Pentz*, Rittmeister.
Herr *Peter*, Baron *von Gyldencrone.*

Ordens-Secretair.

Ihro Excellenz, Herr *Victor Christian von Plessen*, Ritter vom Elephanten, Geheimer Conferenz-Rath, Kammer-Herr und Ober-Ceremonienmeister.

Hof-Junkers.

Herr *Thimm Banner Kaas*, Lieutenant von der Cavallerie.
Herr *Joachim Dieterich von Levetzau*, Lieutenant von der Infanterie.

Herr

Herr *Holger Scheſtedt.*
Herr *Oudenius Nicolai Tordenſtierne.*
Herr *Chriſtian Ludwig von Kalkreut*, Rittmeiſter beym Oldenburgiſchen Regiment zu Pferde.
Herr *Carl Adolph von Bülow*, Major bey dem Leib-Regiment zu Pferde.
Herr *Hans Jochum*, Graf *von Ahlefeld*, zu Eſſelsmark.
Herr *Hannibal Stockfleth*, Aſſeſſor im Ober-Hof-Gericht in Norwegen.
Herr *Friderich Roſenkrantz.*
Herr *Friderich Matthias Ehrenreich von Clauſenheim.*
Herr *Engelche Godefroid von Lövenſtierne*, Kanzeley-Secretair.
Herr *Wilhelmus Benedictus von Oberg.*
Herr *Ditlef de Lövenörn.*
Herr *Benedictus Waldemar von Ahlefeldt.*
Herr *Friderich Chriſtian von der Lühe.*
Herr *Friderich Carl von Gusmann.*
Herr *Paridom Nicolas von Coſſel*, Committirter im General-Landes-Oeconomie- und Commerce-Collegio.
Herr *Chriſtian Friderich von Horn.*
Herr *Friderich Ludewig Lewetzau.*
Herr *Ditlef von Holſten.*
Herr *Sören Löwenſchiold.*
Herr *Theodoſius von Lewetzau.*
Herr *Paul Roſenörn von Gersdorf*, Rittmeiſter und Eſcadrons-Commandeur beym Huſaren-Regiment.
Herr *Key Wilhelm Rumohr.*
Herr *Friderich Berregaard.*
Herr *Georg Henrich Raben.*
Herr *Gabriel Schreiber von Cronſtern.*
Herr *Chriſtian Friderich von Bülow.*
Herr *Friderich Wilhelm Conrad*, Graf *von Holck.*
Herr *Theodoſius Levetzow.*
Herr *Georg Diderich von Witzendorff.*
Herr *Ernſt Albrecht von Bertouch.*
Herr *Knud Gedde*, Lieutenant bey der Königl. Leib-Garde zu Fuß.
Herr *Johann Friderich de Lindencrone.*

Leib- und Hof-Medici.

Herr *Johann Pieper*, Med. D.
Herr *Johann Hinrich von Berger*, Med. D.
Herr *Johann Peter Homuth*, Kanzeley-Rath und Hof-Medicus.
Herr *Lorentz Clauſen*, Med. D. und Hof-Medicus.

Cabinets-Secretair.

Herr *Elie Salomon François Reverdil*, Etats-Rath.

Jagd-Junker.

Herr *Chriſtian Ulrich Hartwig von Dyring.*
Herr *Ernſt Chriſtian*, Graf *von Rantzau*, Forſt-Junker.

Reit-Junker.

Herr *Carl Friderich von Köppern*, Kammer-Junker.

Die Königl. Particulaire Kammer.

Herr *Gabriel Linde*, Etats-Rath und Caßirer.
Johann Heinemann, Buchhalter.

Hof- und Schloß-Prediger.

Herr *Friderich Quiſt*, däniſcher Hof-Prediger, Directeur des Wayſenhauſes und General-Kirchen-Inſpector.
Herr *Chriſtopher Bluhme*, deutſcher Hof-Prediger.
Herr *Johann Andreas Krahmer*, Profeſſor Theologiä bey der Copenhagener Univerſität, und deutſcher Hof-Prediger.
Herr *Chriſtian Schmidt*, däniſcher Schloß-Prediger.
Herr *Hector Friderich Janſen*, deutſcher Schloß-Prediger.

Memorial-Expeditions-Secretair.

Herr Kanzeley-Secretair *Corfitz Fiſcher.*

Berg-Junker.

Herr *Hartwig Chriſtoph von Linſtow.*

Der Kammer-Page.

Herr *Leopold Samuel von Schmettau*, Kammer-Junker.

Die Königlichen Pagen.

Friderich Carl von Warnſted.
Friderich von Hauch.
Lorentz Joachim von Bülow.
Johann Chriſtian Urne.
Carl Heinrich Chriſtoph von Walmoden.
Friderich von Tilliſch.
Werner Jaſper Andreas von Moltke.
Friderich Chriſtian von Ahrensdorff.
Friderich Chriſtian von Rehbinder.
Georg Ludewig, Graf *von der Schulenburg.*
Johann Chriſtoph Gotthold von Körbitz.
Erich Friderich Hans Carl von Grævenitz.

Die Kammer-Diener.

Johann Friderich Brieghel.
Hinrich Schleth.

Leib-Diener.

Henrich Bruhn.

Hof-Schreiber.

Morten Hiorthoy.

Pagen-Hofmeiſter.

Chriſtian Friderich Zwergius.

Pagen-Informatores.

Jens Henrich Ström.
— — — *Friderici.*

Pagen-Fechtmeiſter.

Matthias Bruun.

Kammer-Courier.

Friderich Reutzer.

Hof-Courier.

Johannes Berg.

Schloß-

Schloß-Vogt.

Johann Gerber.
Daniel Blechenberg, Gevollmächtigter.

Kunst-Kammer-Verwalter.

Gerhard Morell.

Hof-Mahler.

Herr Professor *Carl Gustav Pilo.*

Hof-Bildhauere.

Herr Professor *le Clerck.*
Herr Professor *Johann Christoph Petzold.*
Christian Sehst.
Herr Professor *Johannes Wiedeweldt.*

Hof-Kupferstechere.

Herr Professor *Johann Martin Preisler.*
Frantz Michael Regenfuß.

General-Directeur über das Bauwesen.

Ihro Excellenz, Herr *Wilhelm Huth*, Ritter vom Dannebroge und General-Lieutenant von der Infanterie.

Intendant des Batimens.

Herr Professor *Nicolas Henri Jardin*, Committirter in der Königl. Bau-Commißion.

Hof-Baumeister.

Georg David Anthon, wie auch Baumeister über die Königl. Schlösser und Gebäude in Dännemark.

Bau-Inspector.

Casper Friderich Havsdorff.

Hof-Agenten.

Herr *Peter Borre*, wie auch Directeur des Tobacks-Handels.
Herr *Broder Broderſen Lysholm.*
Herr *Niels Ryberg.*

Agenten.

Herr *Carl Friderich Godenius.*
Herr *Key Aggerſchow.*
Herr *Lars Pederſen Laſſen.*
Johannes Haagen.

Capellmeister.

Joſeph Sarti.

Migniatur-Mahler.

Wilhelm Andreas Müller.

Hof- und Reise-Apotheker.

Herr *Johann Gottfried Becker.*

Hof-Chirurgus.

Herr *Hans Friderich Wohlert.*

Hof-Mund- und Zahn-Operateur.

Johann Gottfried Conradi.

Hof-Proviant-Inspector.

Georg Gottlob Becker.

Hof-Proviant-Verwalter.

Niels Gude.

Hof-Silberschliesser.

Friderich Juel.

Kellermeister.

Johann Wilhelm Avemann.

Kellerschreiber.

Christian Halboe.

Mundschenk.

Christian Smith.

Küchenmeister.

Jens Helt.

Ober-Mundkoch.

Carl Christian Henninger.

Mundköche.

Hans Scharwyck.
Jean Sadelmann.
Jean Haiquet.

Hof-Conditor.

Carl Friderich Strautz.

Hof-Becker.

Christian Friderich Henrichſen.

Kammer-Laquai.

— — — *Torp.*

Cabinets-Couriers.

Jacob Holberg.
Matz Penterſen.
Jens Schoumann.
Jaques de la Fontaine.
Philip Leopold Meyer.
Tyche Jeſſen.

Hof-Cantor.

Reinhold Ibſen.

Hof-Organist.

Friderich Christian Breitendich.

Hof-Tanzmeistere.

Friderich Brinchmann.
Pierre Laurent.

Material-Verwalter, Bau-Commissarius und Bau-Schreiber.

Frantz Dajon.

Stall-Bau-Verwalter beym Christiansburger Schlosse.

Thomas Norup.
Christian Thomaſſen Norup, adj. Stall-Bau-Verwalter.

Bau-Schreiber beym Christiansburger Schlosse.

Frantz Thomaſen Norup.

Bediente bey der Königl. Reit-Bahn.

Ober-Bereiter.

Martinus Wittrock.

Bereiter.

Anthon Schäffer.
Carl Nebbe, Jagd-Bereiter.
- - - *Soedring.*
- - - *Krüger.*
- - - *Bruhn.*

Stall-Schreiber.

Jens Thaubel.

Universitäts Bibliothek Rostock
http://purl.uni-rostock.de/rosdok/ppn1025775163/phys_0051
DFG

Andere Hof-Bediente.

Nicolai Christian Höpffner, Directeur der Königlichen Buchdruckerey.
Nicolaus Möller, Hof-Buchdrucker.
Jonathan Israel Brandon, jun. Hof-Factor.
Lorentz Spengler, Hof- und Kunst-Drechsler.
Ferdin. Muth, Hof-Opticus u. Instrumentenmacher.
Johann Ernst Busch, Hof-Perlensticher und Brodeur.
Peter Möller, Hof-Perlensticker und Brodeur.
Nicolai Barch, Hof-Perlensticker und Brodeur.
Georg Julius Liebe, Hof-Buchbinder.
Christian Frid. Lehmann, Hof- und Cabinets-Tischler.
Johannes Jagenreuter, Hof-Trompetmacher.
Pierre Charlo, Hof-Uhrmacher.
Christian Ulrich Foltmar, Hof-Tapetweber.
Henrich Gottlieb Köhler, Hof-Glasschneider.
Ahron Jocobson, Hof-Petschierstecher und Stein-Graveur.
Charle Philippe Carbonnier, Hof-Graveur.
Christopher Christian Görcke, Hof-Büchsenmacher und Rustmeister.
Guilio Gioni, Hof-Stuccator.
Christopher Lorenz Fossatti, Hof-Stuccator.
Johann Gottlieb Mehlhorn, Hof-Porcelainmacher.
Joachim Becher, Hof-Fontainemeister und Inspecteur über die Königl. Wasserwerke in Copenhagen und Seeland.
Christian Peter Getreuer, *Jens Christensen Brostrup*, *Wilhelm Jacobi Rüde*, } Hof-Mahler und Vergulder.
Urban Berg, Hof-Klemptner und Decher, wie auch Entrepreneur und Liverandeur.
Johann Georg Schmit, Hof-Klemptner und Decher.
Michael Nitze, Hof-Grobschmidt.
Erasmus Friderich Platz, Hof-Mauermeister.
Jacob Möller, Hof-Kleinschmidt.
Andreas Lymann, Hof-Futteralmacher.
Jens Jacobsen Oerslev, Hof-Kleinschmidt.
August Braun, Hof-Steinhauer.
Jacob Hövinghoff, Hof-Kupferschmidt.
Johann Peter Winge, Hof-Paruquenmacher.
Michael Carl Troschell, Hof-Glockengiesser.
Friderich Becken, Hof-Schuster.
Peter Jörgensen Bræmer, Hof-Sattler.
Isaac Adrian, zweyter Vice-Brand-Directeur in Copenhagen, und Hof-Kupferschmidt und Decher.
Johann Peter Pfeiffer, Hof-Steinhauer.
Niels Schiöt, Hof-Plattenschlager.
Cort Riis, Hof-Stuhlmacher.
Jean Descottes, Hof-Messerschmidt.
Christian Petersen, Hof-Huthmacher.
Zacharias Besche, Hof-Kleinschmidt.
Anthon Heinrich Gierach, Hof-Stein- und Bildhauer.
Peter Boye Junge, Hof-Zimmermeister.

Jacob Gotsche, Hof-Strumpfweber.
Friderich Sprinck, Hof-Klemptner und Decher.
Christian Clausen, Hof-Gläser.
Christian Bryde, Hof-Bildhauer.
Christian Jürgen Schwartzkopf, Hof-Kürschner.
Johann Daniel Funch, Hof-Schuster.
Jens und *Joost Lüders*, Königl. Huthmachere.
Andreas Pfützner, Hof-Zimmermeister.
Lars Kaarsfeld, Stall- und Wagenmahler.
Nicolaus Rasmusen, Königl. Leib-Schneider.
Johann Seela, Hof-Gläser.
Claus Harms, *Christian Speer*, } Hof- und Cabinet-Tischler.

Ihro Majestät der regierenden Königin CAROLINA MATHILDA hoher Hof-Etat und Bediente.

Ober-Hofmeister.

Ihro Excellenz, Herr *Hans Caspar*, Graf *von Bothmar*, Ritter vom Dannebroge, Geheimer Rath und Kammer-Herr.

Ober-Hofmeisterin.

Frau *Louisa von Plessen*, Gräfin von *Berckentin*.

Kammer-Fräulein.

Fräulein *Maria Elisabetha Sophia von Eyben*.

Hof-Fräuleins.

Fräulein *Charlotta Elisabetha Henrietta von Kniphausen*.
Fräulein *Margaretha Wilhelmina von Schmettau*.
Fräulein *Regitza Christina Charlotta von Scheel*.
Fräulein *Friderica Louisa von Mösting*.
Fräulein *Anna Elisabetha von Juel*.
Fräulein *Christina Ernestina von Wedel*.

Kammer-Junkers.

Herr *Joachim Gotsche*, Graf *von Moltke*.
Herr *Carl Adolph von Raben*.

— — —
— — —

Cabinets-Secretair und Cassirer.

Herr Etats-Rath *Georg Nielsen*.

Kammer-Frau.

Frau *Charlotta Hedewig Matthiessen*.

Kammer-Jungfern.

Jungfer *Engel Maria Ahrensbach*.
Jungfer *Anna Charlotta Margaretha Horn*.
Jungfer *Christina Sophia Friderica Brunn*.

Pagen.

Universitäts Bibliothek Rostock
http://purl.uni-rostock.de/rosdok/ppn1025775163/phys_0052
DFG

Pagen.

Engel Carl Ernst von Schack.
Detlef Christian von Bülow.
Ernst Friderich von Waltersdorff.
Josua von Barner.
Ulrich Frantz Friderich Eberhard von Grævenitz.
Friderich von Plücher.

Kammer-Laquai.

Lars Hansen.

Ihro Majestät der verwitweten Königin SOPHIA MAGDALENA hoher Hof-Etat und Bediente.

Kammer-Fräulein.

Fräulein *Caroline Ermuthe von Carlowitz.*

Hof-Fräuleins.

Fräulein *Catharine Wilhelmine von Heynen.*
Fräulein *Christiane Sophie Magdalene von Juel.*
Baronesse *Birgitte Sophie von Bothmar.*
Baronesse *Charlotta Amalia von Schack.*
Baronesse *Charlotte Beate von Holck.*

Ober-Hofmeister.

Ihro Excellenz, Herr *Ditlef Conrad von Reventlou*, Ritter vom Dannebroge, Geheimer Rath und Kammer-Herr.

Hof-Jägermeister.

Herr *Hinrich von Lewetzau.*

Kammer-Junkers.

Herr *Andreas August von Hobe.*
Herr *Friderich Leopold*, Graf *von Stollberg.*
Herr *Johann Rudolph Bielcke*, Lieutenant bey dem Leib-Regiment zu Pferde.

Cabinets-Secretair und Caßirer.

Herr *Christian Friderich Walther*, Justitz-Rath.

Kammer-Frau.

Jungfer *Charlotta Wilhelmina Dorothea Schumann.*

Kammer-Jungfern.

Jungfer *Susanna Maria Schnauern.*

— — —

Kammer-Page.

Vacat.

Pagen.

Ferdinand Christopher von Haxthausen.
Daniel Hinrich von Wolframstorf.
Hans Christopher Diderich Victor von Lewetzau.
Friderich Adolph von Holstein.

— — —
— — —

Hof- und Kammer-Revisor.

Herr *Christian Petersen Aggerschov*, Kammer-Rath und Buchhalter bey der Königl. Rente-Kammer.

Baumeister.

Cay Dose.

Der Pagen-Hofmeister.

Bernhard Casper Kamphövener.

Hof-Schreiber.

Jens Möller.

Mund-Schenk und Keller-Schreiber.

Friderich Carl Schielberg.

Silber-Schliesser.

Johannes Fensmarck.

Forder-Marschall und Hof-Fourier.

Valentin Bohn.

Hof-Chirurgus.

Niels Nielsen, Divisions-Chirurgus.

Conditor.

Johann Nielsen Biörn.

Kammer-Laquai.

Kield Hiort.

Küchen-Schreiber.

Peter Mölstedt.

Mund-Köche.

Johann August Bolsen.
Daniel Hansen Schmidt.
Johann Friderich Köppe.

Hof-Becker.

Christian Friderich Heurichsen.

Ihro Majestät der verwitweten Königin JULIANA MARIA hoher Hof-Etat und Bediente.

Ober-Hofmeister.

Herr *Anthon Hinrich von Moltke*, Ritter vom Dannebroge.

Ober-Hofmeisterin.

Frau Generalin *Brigitta Christina von Huitfeldt*, geborne *von Wærnschiold.*

Kammer-Fräulein.

Fräulein *Margaretha von Raben.*

Hof-Fräuleins.

Fräulein *Charlotta Augusta von Beulewitz.*
Gräfin *Louise von Moltke.*
Fräulein *Kaas.*
Fräulein *Wibecke Adeler.*

Kammer-Junkers.

Herr *Christian Scheestedt Juel.*
Herr *Albrecht von Lewetzau.*
Herr *Christopher Friderich Bielke.*
Herr *Hartwig von Bülow*
Herr *Carl Adolph von Plessen.*
Herr *Hans Löwenhielm von Bülow.*

Cabinets-Secretair und Cassirer.

Herr Etats-Rath *Johann Christian von Schröderfee.*

Leib-Chirurgus.

Herr *Simon Gottfried Bruhn*, Justiz-Rath.

Kammer-Frau.

Frau – – *Jacobi.*

Kammer-Jungfern.

Jungfer *Catharina Hanssen.*
Jungfer *Magdalena Dorothea Sprein.*
Jungfer *Margaretha Hanssen.*

Pagen.

Christian Urne.
Christian Banner Kaas von Gedde.
Just Höegh.
Eggert Christoph von Wind.

Pagen-Hofmeister.

Friderich Christian Jacobi.

Hof-Schreiber.

Friderich Sprein.

Mundschenk und Keller-Schreiber.

Frantz Groß.

Silber-Schliesser.

Hartwig Knudsen.

Hof-Courier.

Peter Patholm.

Hof-Conditor.

Simon Kreiner.

Kammer-Laquai.

Christian Holm.

Mund-Koch.

Hector Friderich Wulff.

Proviant- und Küchenschreiber.

Hans Jacob Lindemann.

Ihro Königl. Hoheit des Erb-Prinzen FRIDERICHS hoher Hof-Etat und Bediente.

Ober-Hofmeister.

Vacat.

Hofmeister.

Ihro Excellenz, Herr *Georg Scheel*, Graf zu Scheel, Ritter vom Dannebroge, Geheimer Conferenz-Rath und Kammer-Herr.

Marschall.

Vacat.

Kammer-Junker.

Herr *Theodose von Lewetzau.*
Herr *Hans Hinrich von Bülow.*

Informator.

Herr Professor *Ove Guldberg.*

Kammer-Page.

Theodor Christoph von Warnstedt.

Page.

Adam Gottlob Lowtzow.

Kammer-Diener.

– – – *Vette.*
– – – *Lüders.*

Ihro Königl. Hoheit der Prinzeßin CHARLOTTA AMALIA Hof-Etat und Bediente.

Hofmeister.

Ihro Excellenz, Herr *Eggert Christoph von Linstow*, Ritter vom Dannebroge und Geheimer Conferenz-Rath.

Hofmeisterin.

Fräulein *Anna Susanna von der Osten*, Chanoinesse des Adelichen Klosters zu Uetersen.

Hof-Fräuleins.

Fräulein *Sophia Charlotta*, Comtesse *von Sponeck.*
Fräulein *Christiana Amalia*, Comtesse *von Sponeck.*

Kammer-Junker.

Herr *Carl Adolph von Linstow.*

Kammer-Jungfern.

Jungfer *Agnesa Juliana Weinmann.*
Jungfer *Schow.*
Jungfer *Lessoe.*

Pagen.

Reinhard Heinrich Eppingen.
Christoph Friderich Ingenhasen Gedde.

Das

Universitäts Bibliothek Rostock
http://purl.uni-rostock.de/rosdok/ppn1025775163/phys_0054
DFG

Das höchste Gericht in Copenhagen.

Ihro Königl. Majestät präsidiren in Selbsteigener und höchster Person, und sind die Assessores folgende:

Ihro Excellenz, Herr Geheimer Conferenz-Rath *Friderich von Raben.*

Ihro Excellenz, Herr *Otto Thott*, Geheimer Rath des geheimen Conseils.

Ihro Excellenz, Herr Geheimer Rath *Friderich Carl von Gramm.*

Ihro Excellenz, Herr *Victor Christian von Plessen*, Geheimer Conferenz-Rath, Kammer-Herr, und Ober-Ceremonienmeister.

Ihro Excellenz, Herr Geheimer Conferenz-Rath *Christian Detlef*, Graf *von Reventlau.*

Ihro Excellenz, Herr *Vollrath August von der Lühe*, Geheimer Conferenz-Rath, Kammer-Herr, Ober-Kammer-Junker und Ober-Präsident in der Königl. Residenz-Stadt Copenhagen.

Ihro Excellenz, Herr *Jürgen Scheel*, Graf von Scheel, Ritter vom Dannebroge, Geheimer Conferenz-Rath, Kammer-Herr und Hofmeister bey Ihro Königl. Hoheit dem Erb-Prinzen *Friderich.*

Ihro Excellenz, Herr *Eggert Christopher von Knuth*, Graf von Knuthenburg, Ritter vom Dannebroge, Geheimer Conferenz-Rath, Kammer-Herr, Stifts-Amtmann über Seelands Stift, und Amtmann über Rothschild Amt.

Ihro Excellenz, Herr *Otto Manderup*, Graf zu *Rantzow*, Ritter vom Dannebroge, Geheimer Rath, Kammer-Herr und Stifts-Amtmann über Island und Färoe.

Ihro Excellenz, Herr *Friderich Christian Rosenkrantz*, Ritter vom Dannebroge und Geheimer Rath.

Ihro Excellenz, Herr *Mogens Rosenkrantz*, Ritter vom Dannebroge, Geheimer Rath und Kammer-Herr, als Justitiarius.

Herr *Friderich Wilhelm*, Baron *von Wedel*, Ritter vom Dannebroge und Kammer-Herr.

Herr *Willum Bierregaard*, Ritter vom Dannebroge, Kammer-Herr und Directeur des Armenwesens in Dännemark.

Herr *Christian Holstein*, Graf zu Lethraborg, Ritter vom Dannebroge, Kammer-Herr, Lehns-Secretair, und Directeur im General-Post-Amt.

Herr Baron *Jens Juel Windt*, Ritter vom Dannebroge, Kammer-Herr und Amtmann über das Copenhagener Amt.

Herr *Conrad Detlef von Knuth*, Baron von Conradsburg, Kammer-Herr.

Herr Conferenz-Rath *Gotthard Albrecht Braem.*

Herr Conferenz-Rath *Johann Friderich Friis.*

Herr Conferenz-Rath *Bolle Willum Lüxdorff.*

Herr Conferenz-Rath *Henrich Hielmstierne.*

Herr Conferenz-Rath und General-Procureur *Henrich Stampe.*

Herr Etats-Rath *Johannes Waleur.*

Herr Etats-Rath *Hans Christopher Loudemann Rosenkrone.*

Herr Etats-Rath *Hermann Henrich Könnemann.*

Herr Etats-Rath *Terchel af Klevenfeldt.*

Herr Etats-Rath *Ancher Andreas von Suhm.*

Herr Etats-Rath *Johann Christopher Weise.*

Herr Kammer-Junker *Theodorus von Finecke.*

Herr Etats-Rath *Peter Hoppe.*

Herr Etats-Rath *Hans Diederich Brinck Seidelin.*

Herr Justitz-Rath *Peder Kofoed Ancker.*

Herr Justitz-Rath *Johann Friderich von Reiche.*

Herr Justitz-Rath *Stephan Hofgaard Cortsen.*

Herr General-Auditeur *Friderich Christian Sevel.*

Herr Assessor *Johann Poul Bager.*

Herr Assessor *Wilhelm Frimann Koren.*

Secretarien aus der Dänischen Kanzeley, welche beym Protocoll aufwarten.

Bey dem ersten und obersten Protocoll:

Herr Secretair *Christian Westengaard.*

Herr Secretair *Hans Borck.*

Bey dem zweyten Protocoll:

Herr Secretair *Elias Jacobi.*

Herr Secretair *Lucas Debes.*

Wirklicher Justitz-Secretarius des höchsten Gerichts.

Herr Etats-Rath *Terchel af Klevenfeldt.*

Advocaten bey diesem höchsten Gericht.

Herr General-Auditeur *Andreas Bruun.*

Johann Joachim Anchersen.

Herr *Friderich Wilhelm Wivet*, General-Fiscal.

Henrich Flindt.

Peter Severin Balling.

Oluf Lundt Bang, Kammer-Advocat.

Matthias Bruun.

Matthias Kölholdt Stauning.

Andreas Nörager.

Das Königliche Hof-Gericht zu Copenhagen.

Herr Kammer-Herr *Christian Holstein*, Graf zu Lethraborg, Ritter vom Dannebroge.

Herr Kammer-Herr *Conrad Ditlef Knuth*, Freyherr zu Conradsburg.

Herr Etats-Rath *Peter Friderich von Suhm.*

Herr Etats-Rath *Johann Christopher Weyse.*

Herr Etats-Rath *Peter Hoppe.*

Herr Kammer-Junker *Ehrenreich Sievers von Pfuhl.*

Herr Justitz-Rath *Jacob Stenderup.*

Herr Justitz-Rath *Stephan Hofgaard Cortsen.*

Herr Justitz-Rath *Envold Berregaard Lügge.*

Herr Justitz-Rath *Friderich Christian Mahling.*

Herr Ober-Auditeur *Petri Emanuel Echmann.*
Herr Hof-Junker *Holger Sehestedt.*
Herr Kanzeley-Rath *Nicolaus Banner Matthiessen.*
Herr Assessor *Enevold Fogh*, See-Kriegs-Procureur.
Herr Assessor *Peter Holm.*
Herr Assessor *Johann Philip Frölund.*
Herr Assessor *Hans Jacob Hiort.*
Herr Assessor *Hans Morten Sommer.*
Herr Assessor *Hans Hagerup.*

Wirklicher Hof-Gerichts-Secretarius.

Herr Justitz-Rath *Friderich Christian Mahling.*

Das Königliche Burg-Gericht
auf dem Copenhagener Schlosse.

Herr *Truels Ortved*, Justitz-Rath und Präsident.
Christian Friderich Zwergius, Pagen-Hofmeister.
Einer von den Kanzeley-Verwaltern in der Dänischen Kanzeley, welche in diesem Gericht mit einander alterniren, oder in ihrer Abwesenheit einer von den Kanzellisten.
Ein Kanzellist vom hohen Kriegs-Rath.
Ein Rente-Schreiber, oder Gevollmächtigter.
Ein Kanzellist vom Land-Etat General-Commissariat.
Ein Commissariat-Schreiber vom See-Etat.
Gerhard Morell, Kunst-Kammer-Verwalter.
Johannes Berg, Hof-Fourier.
Jens Thaabel, Stall-Schreiber.

Der Schreiber in diesem Gericht.

Matthias Merckel.

Die Dänische Kanzeley zu Copenhagen.
Ober-Secretair.

Ihro Excellenz, Herr *Otto Thott*, Ritter vom Elephanten, Geheimer Rath im Conseil ꝛc.

Kanzeley-Secretairen nach ihrer *Anciennité.*

Herr Conferenz-Rath *Bolle Willum Lüxdorf*, Maitre des Requêtes.
Herr Etats-Rath *Terchel af Klevenfeldt.*
Herr Etats-Rath *Andreas Graah.*
Herr Etats-Rath *Christian Magnus de Falsen.*
Herr Conferenz-Rath *Henrich Hielmstierne.*
Herr Justitz-Rath *Christian Schmidt.*
Herr Justitz-Rath *Erich Johann Jessen.*
Herr Justitz-Rath *Peter Aagaard.*
Herr Justitz-Rath *Jens Brock.*
Herr Etats-Rath *Hans Diederich Brinck Seidelin.*
Herr Justitz-Rath *Friderich Christian Mahling.*
Herr Landsdommer *Daniel von Bergen.*
Herr Kanzeley-Rath *Rasmus Lange*, Bürgermeister in Rothschild.
Herr Etats-Rath *Peter Hoppe.*
Herr Secretair *Christian Westengaard.*
Herr Secretair *Matthias Friis Ewald.*
Herr Secretair *Peder Voß.*

Herr Secretair *Corfitz Fischer.*
Herr Hof-Junker *Oudenius Nicolai Tordenstierne.*
Herr Justitz-Rath *Otto von Munthe af Morgenstierne*, Landsdommer in Seeland.
Herr Kammer-Rath *Johann Collet.*
Herr Assessor *Johann Poul Bager.*
Herr Secretair *Friderich Henningsen.*
Herr Secretair *Johann Finckenhagen.*
Herr Secretair *Hans Borck.*
Herr Secretair *Elias Jacobi.*
Herr Secretair *Christen Klarup.*
Herr Professor *Johann Henrich Schlegel.*
Herr Secretair *Jens Frausing.*
Herr Secretair *Matthias Peter Ramshardt.*
Herr Secretair *Otto Christian Haaber.*
Herr Secretair *Christian Tiedemann.*
Herr Secretair *Herman Henrich Könneman.*
Herr Kammer-Junker *Albrecht Philip von Lewetzau.*
Herr Secretair *Lucas Debes.*
Herr Secretair *Nicolai Franch Graah.*
Herr Secretair *Johann Bartholin Eichel.*
Herr Secretair *Michael Træschou.*

Im Kanzeley-Collegio sitzen:

Ihro Excellenz, Herr Geheimer Rath *Otto Thott.*
Herr Kammer-Herr *Christian Holstein*, Graf zu Lethraborg, Ritter vom Dannebroge.
Herr Kammer-Herr *Conrad Ditlef Knuth*, Freyherr zu Conradsburg.
Herr Conferenz-Rath *Lüxdorff.*
Herr Conferenz-Rath *Hielmstierne.*
Herr Conferenz-Rath und General-Procureur *Stampe.*
Herr Etats-Rath und Kanzeley-Verwalter *Graah.*
Herr Justitz-Rath und Kanzeley-Verwalter *Aagaard.*

Als Auscultans.

Herr Kammer-Junker *Envold von Brandt.*

Die Lehns-Kanzeley.

Ihro Excellenz, Herr Geheimer Rath *Otto Thott.*
Herr Kammer-Herr *Christian Holstein*, Graf zu Lethraborg, Ritter vom Dannebroge und Lehns-Secretair.
Herr Secretair *Hans Borch.*
Zacharias Pohl, Lehns-Schreiber.

Kanzeley-Verwaltere.

Herr Etats-Rath *Andreas Graah*, der erste.
Herr Justitz-Rath *Peter Aagaard*, der andere.
Henrich Christensen Stampe, Kanzellist.
Herr Secretair *Matthias Friis Ewald*, Kanzellist.
Hans Knudsen, Kanzellist.
Peder Reenberg Mörk, Kanzellist.
Poul Heegard, Kanzellist.

Das Archiv der Dänischen Kanzeley.
Archivarius.

Herr Conferenz-Rath und Maitre des Requetes, *Bolle Willum Lüxdorf.*

Archiv-

Universitäts Bibliothek Rostock
http://purl.uni-rostock.de/rosdok/ppn1025775163/phys_0056
DFG

Archiv-Secretair.

Herr Justiz-Rath *Jens Brock.*

Registratores.

Herr Justiz-Rath *Schmidt.*
Herr Secretair *Matthias Friis Ewald.*

Das geheime Archiv.

Herr Justiz-Rath *Jacob Langebeck*, Archivarius.

General-Fiscal.

Herr *Friderich Wilhelm Wivet.*

Königliche Deutsche Kanzeley.

Ober-Secretair.

Ihro Excellenz, Herr *Johann Hartwig Ernst*, Freyherr *von Bernstorff*, Ritter vom Elephanten, Geheimer Rath im geheimen Conseil und Kammer-Herr.

Uebrige Bediente.

Herr *Anton Fabricius*, Etats-Rath und Kanzeley-Verwalter.
Herr *Joachim Wasserschlebe*, Etats-Rath.
Herr *Adolph Gotthard Carstens*, Etats-Rath und Kanzeley-Secretair.
Herr *Marx Johann Ehlers*, Etats-Rath und Kanzeley-Secretair.
Herr *Gabriel Christian Schreiber von Cronstern*, Legations-Rath und Kanzeley-Secretair.
Herr *Johann Hinrich Kirchhoff*, Justiz-Rath und Kanzeley-Secretair.
Herr *Christian Ludwig Stemann*, Justiz-Rath und Kanzeley-Secretair.
Herr *Johann Christian Leisching*, Justiz-Rath und Kanzeley-Secretair.
Herr *Friderich Christian von Esmarck*, Kanzeley-Rath und Kanzeley-Secretair.
Herr *Friderich Laub*, Kanzeley-Rath und Kanzeley-Secretair.
Herr *Christian Friderich Temler*, Kanzeley-Rath, Kanzeley-Secretair und geheimer Kanzelliſt.
Herr *Helfrich Peter Sturtz*, Kanzeley-Rath und Kanzeley-Secretair.
Herr *Christian Ludwig Schütz*, Kanzeley-Rath und Kanzeley Secretair.
Herr *Christian Eberhard Voss*, Kanzeley-Secretair.
Herr *Peter Henningsen*, Kanzeley-Secretair.
Herr *Friderich Ludwig Eccard*, Kanzeley-Secretair und Kanzelliſt.
Herr *Johann Jacob Günther*, Kanzeley-Secretair und Kanzelliſt.
Herr *Peter Christian Schumacher*, Kanzeley-Secretair.

Das Archiv.

Herr *Christian Rudolph Scharffenberg*, Kanzeley-Rath, als Archiv-Secretair.
Herr *Christian Eberhard Voss*, Kanzeley-Secretair.

Membra der wöchentlichen Kanzeley-Seßion.

Ihro Excellenz, Herr Geheimer Rath *Johann Hartwig Ernst*, Freyherr *von Bernstorff.*
Herr Kammer-Herr, Freyherr *von Bernstorff*, Ritter vom Dannebroge.
Herr *Christen*, Graf *von Scheel*, Kammer-Herr.
Herr *Friderich Ludwig*, Graf *von Moltke*, Kammer-Herr.
Herr Kammer-Herr, Graf *von Holck.*
Herr Kammer-Herr *Christian Friderich Güldencrone*, Freyherr von Wilhelmsburg.
Herr Etats-Rath *Anton Fabricius.*
Herr Etats-Rath *Joachim Wasserschlebe.*
Herr Etats-Rath *Adolph Gotthard Carstens.*
Herr Etats-Rath *Ehlers.*
Herr Kammer-Junker *von Eyben.*
Herr Kammer-Junker, Baron *von Meerheimb.*
Herr Kammer-Junker *Carl Adolph von Raben.*
Herr Kammer-Junker *Christian Sehestedt Juel.*
Here Kammer-Junker *Albrecht Philip von Lewetzau.*
Herr Kammer-Junker *Hartwig von Bülow.*
Herr Legations-Rath *Gabriel Christian Schreiber von Cronstern.*
Herr Justiz-Rath *Kirchhoff.*
Herr Justiz-Rath *Stemann.*
Herr Justiz-Rath *Leisching.*
Herr Kanzeley-Rath *Schütz.*

Königliche Ministres und Bediente an ausländischen Höfen und Orten.

Frankreich. Herr *Hinrich Carl von Gleichen*, Kammer-Herr und Envoye extraordinaire am Königl. Französischen Hofe.
Herr *Gottlieb Schütze*, Legations-Rath und Legations-Secretair daselbst.
Herr *Matthias Schreiber*, Legations-Prediger daselbst.

Großbritannien. Herr *Wilhelm Christoph Diede* zum Fürstenstein, Kammer-Herr und ernannter Envoye extraordinaire am Königl. Großbritannischen Hofe.
Herr *Friderich von Hannecken*, Legations-Secretair daselbst.

Pohlen. Herr *Armand François Louis de Mestral de St. Saphorin*, Kammer-Herr und Minister bey dem Könige und der Republik Pohlen.

Preussen. — — —
Herr *Carl Friderich von Ferber*, Legations-Rath und Legations-Secretair daselbst.

Regensburg. Herr *Joachim Christoph von Moltke*, Ritter vom Dannebroge, Geheimer Rath und bevollmächtigter Abgesandter bey der Reichsversammlung zu Regensburg.

Herr

Herr *Ludwig Henrich*, Freyherr *von Bachof*, Kammer-Herr und Mitbevollmächtigter Abgesandter bey der Reichsversamlung zu Regensburg.

Herr *Johann Christian Weinmann*, Legations-Secretair daselbst.

Christian Vothmann, Legations-Kanzellist daselbst.

Römischer Kayser. Herr *Johann Friderich*, Graf *Bachoff von Echt*, Ritter vom Dannebroge und Alexander-Newsky-Ordens, Geheimer Rath und Envoye extraordinaire am Römisch-Kayserl. Hofe.

Herr *Ferdinand Maximilian von Lersner*, Kammer-Junker und Legations-Secretair daselbst.

Herr *Johann Hieronymus Chemnitz*, Legations-Prediger daselbst.

Hinrich Gottfried Hausmann, Legations-Kanzellist daselbst.

Rußland. Herr *Achatz Ferdinand von der Asseburg*, Ritter, Kammer-Herr und Envoye extraordinaire am Rußisch-Kayserlichen Hofe.

Herr *Christopher Wilhelm Dreyer*, Legations-Secretair daselbst.

Sachsen. Herr *Werner*, Graf *von der Schulenburg*, Kammer-Herr und Envoye extraordinaire am Churfächsischen Hofe.

Herr *Gerhard Londemann de Rosenkrone*, Legations-Rath und ernannter Legations-Secretair daselbst.

Schweden. Herr *Joachim Otto von Schack*, Ritter vom Dannebroge, Kammer-Herr, Deputirter zu den Königl. Finanzen, und Envoye extraordinaire am Königl. Schwedis. Hofe.

Herr *Christian August von Johnn*, Kammer-Junker und Legations-Secretair daselbst.

Sicilien. Herr *Adolph Siegfried von der Osten*, Ritter vom Dannebroge, Kammer-Herr und Envoye extraordinaire am Königl. Sicilianischen Hofe.

Herr *Antoine Benjamin Morin d'Herouville*, Legations-Rath, General-Consul in Italien und Legations-Secretair zu Neapolis.

Herr *Carl Andreas Silber*, Legations-Prediger daselbst.

Spanien. Herr *Anthon von Larrey*, Kammer-Herr und Envoye extraordinaire am Königl. Spanischen Hofe.

Herr *Johann Samuel von Berger*, Kanzeley- und Legations-Secretair daselbst.

Herr *Carl Christoph Klopfstock*, Legations-Prediger daselbst.

Ottomannische Pforte. Herr *Friderich Christian von Goessel*, Legations-Rath und Ministre-Resident bey der Ottomannischen Pforte.

Herr *Johann Adolph Horn*, Kanzeley- und Legations-Secretair daselbst.

Paul Eremian, erster Dollmetscher daselbst.

Vereinigte Niederlande. Herr *Friderich Henry de Cheusses*, Ritter vom Dannebroge, Geheimer Rath, Kammer-Herr, Envoye extraordinaire und Ministre Plenipotentiaire bey den Herren General-Staaten im Haag.

Herr *Friderich Carl de la Pottrie*, Kammer-Junker und Legations-Secretair daselbst.

Obersächsischer Kreis. Herr *Joachim Friderich*, Freyherr *von Beust*, Ritter vom Dannebroge, Geheimer Rath und bevollmächtigter Königlicher Minister bey dem Obersächsischen Kreise.

Niedersächsischer Kreis. Herr *Hinrich Carl von Schimmelmann*, Freyherr von Lindenburg, Ritter vom Dannebroge, Geheimer Rath, General-Intendant des Commercii, und Envoye extraordinaire im Niedersächsischen Kreise.

Königliche Residenten, Agenten und Consuls.

Herr *Antoine Benjamin Morin d'Herouville*, Legations-Rath und General-Consul in Italien.

Herr *Frantz Jacob von Sachs*, Justitz-Rath und Resident zu Worms.

Herr *Nicolai Henrich Kuur*, Kanzeley-Rath, Resident und Consul in Danzig und denen in dasiger Gegend liegenden Preußischen Städten.

Herr *Jacob Dull*, Resident zu Amsterdam.

Herr *Anthoni Dull*, Agent allda.

Herr *Jean Harnout Dull*, Agent daselbst.

Herr *Jean Schoopmann*, J. U. D. und Agent im Haag.

Herr *Christian Gottlieb Stieve*, Agent bey dem Kayserl. Reichs-Hof-Rath.

Herr *Joh. Eberhard Greineisen*, J. U. L. Agent bey dem Kayserl. und Reichs-Kammer-Gerichte zu Wetzlar.

Herr *Conrad Martin de Weyler*, Agent in Cöln und denen angränzenden Städten im Nieder-Rheinisch-Westphälischen Kreise.

Herr *Georg Rotwitt*, Agent in Maynz, hat Rang mit würklichen Commerce-Räthen.

Herr *Christian Hinrich Schöll*, Agent in Nürnberg.

Herr *Peter His*, Agent in Hamburg.

Herr *Johann Diederich Rolffs*, Agent in Lübeck.

Herr *Christian Lutteroth*, und

Herr *Ascan Wilh. Lutteroth*, Agenten in Mühlhausen.

Herr *Joh. Albert Schumacher*, D. J. Agent in Bremen.

Die Witwe *d'Erberfeldten*, zu Bremen, Agentin in Commerce-Sachen.

Herr *Stephan Lindemann*, Agent in Petersburg.

Herr *Johann Georg Boll*, Hof-Agent in Eisenach.

Conrad Martens, Consul in Venedig.

Joseph Alexis Morellet, Consul in Genua.

Johann Georg Dumreicher, Consul zu Trieste und Fiume.

Franciscus Dez, Consul in der Grafschaft Nice und dem dazu gehörigen Gebiete.

Peter

Universitäts Bibliothek Rostock
http://purl.uni-rostock.de/rosdok/ppn1025775163/phys_0058
DFG

Peter Bartels, Consul in Livorno.
Marquis de Curtis, Consul in den Häfen beyder Sicilien, und Agent daselbst.
Samuel Porte, Consul in Alicante.
Herr *Joseph Habela*, Agent und Consul auf der Insel Maltha.
Herr *Jens Kouſtrup*, Commerce-Rath und Consul in Stockholm, hat Rang mit würkl. Kanzeley-Räthen.
Herr *Christian Albrecht von Paſſow*, Etats-Rath und Consul in London.
Theophilus Thompſon, Consul im Königreich Irrland.
Christian Muldrup, Consul im Königreich Schottland, und in dem nordlichen Theil von England.
Berend Falck, zu Falmouth, Consul im Canal, wie auch in den Häven des Bristolschen Meerbusens.
Charles Amalry, Consul in Rotterdam.
W. J. von Jſeghem, Consul in Ostende.
Friderich Hanſen von Liliendahl, Consul in Bourdeaux.
Jacob Herm. Hanſen, adjungirter Consul in Bourdeaux.
Nicolaus Franciſcus Donquer, Consul in Dünkirchen.
Johann Ludwig Plojart, Consul in Languedoc und Provence.
Guſtav Noording de Witte, Consul in Nantes u. Rochelle.
Peter Caſimir Noording de Witte, adjungirter und succedirender Consul daselbst.
Abraham Compigné, Consul in Rouen.
Jacob Dutisné, Consul in Bajonne.
Friderich Stiefken, Consul in Lissabon.
Peter Lynch, Consul in Gibraltar.
Friderich Martin Henrich Hoppe, Consul zu Mallaga.
Robert Herries, Consul in Catalonien.
Jaques Selon, Consul in Carthagena, und im Königreiche Murcia.
Philip Walſch, Consul in Cadix.
Johann Bartholomæus Welther, Consul in Alicante.
Iſaac Dobre, Consul auf der Insel Jernsey.
Herr *Andreas Ærreboe*, Agent und Consul in Algier.
Nicolaus Svenſen, Agent und Consul in Tunis.
Johann Schmidt, Consul zu Tripolis.
Ignatius Broun, Consul auf der Insel Madera.
James Smart, eventualiter succedirender Consul daselbst.
Herr *Johann Friderich Bariſien*, Kanzeley-Rath und Consul in dem Königreiche Marocco.
Johann Fabritius, Hof-Banquier in Amsterdam.

Verzeichniß derer an dem Königl. Hofe accreditirten Herren Botschafter, Gesandten und Ministres.

Nach dem Alphabeth.

Frankreich. Msr. le Marquis *de Bloſſet*, Colonel d'un des Regiments de Grenadiers Royaux de France, Chevalier de l'Ordre Royale et militaire de St. Louis & Miniſtre Plenipotentiaire de Sa Majeſté très Chretienne.

Großbritannien. Herr *Walther von Titley*, und Herr *Robert Gunning*, Königl. Großbritannische Envoyes extraordinaires.
Herr *Andreas Gottlieb von Reiche*, Königlicher Großbritannischer und Churfürstl. Braunschweig-Lüneburgischer Rath und Resident.

Pohlen. —— —— ——

Preussen. Herr *Adrian Heinrich von Borck*, Ihro Königl. Majestät von Preussen Geheimer Legations-Rath und ausserordentlicher Gesandter.

Römischer Kayser. —— —— ——

Rußland. Herr *Michael von Philoſophow*, Ihro Rußisch-Kayserl. Majestät General-Major, Envoye extraordinaire und Miniſtre Plenipotentiaire.

Sachsen. Herr *Georg Guſtav von Volkersham*, Ihro Churfürstl. Durchlaucht zu Sachsen, Kammer-Herr und ausserordentlicher Gesandter.

Schweden. Herr *Wilhelm von Sprengtpoorten*, Ritter vom Schwerdt-Orden, Ihro Königl. Majestät von Schweden Oberster und ausserordentlicher Gesandter.

Sicilien. Herr Graf *Hyacinthus de Cantanti*, Bevollmächtigter Miniſtre.

Spanien. Herr *Sebaſtian de Llano y la Quadra*, Ihro Königl. Spanischen Majest. ausserordentlicher Gesandter.

Vereinigte Niederlande. Herr *Carl Franzz Boſc de la Calmette*, ausserordentlicher Gesandter.

Der Königliche hohe Kriegs-Rath.

Präses.

Ihro Hochfürstl. Durchlaucht, Herr *Carl*, Prinz von Hessen-Cassel, Ritter vom Elephanten, Statthalter und Vice-Rex in Norwegen, Grand-Maitre über die Königl. Artillerie, Oberst-Lieutenant und Commandant der Königl. Leib-Garde zu Fuß, Oberster und Commandant über das Königl. Artillerie-Korps.

Vice-Präsident.

Ihro Excellenz, Herr *Conrad Wilhelm*, Graf *von Ahlefeldt*, zu Langeland und Rixingen, Ritter vom Dannebroge, General von der Cavallerie, Kammer-Herr und Gouverneur der Königl. Residenz Copenhagen.

Deputirte.

Ihro Excellenz, Herr *Wilhelm von Huth*, Ritter vom Dannebroge und General-Lieutenant von der Infanterie.
Herr *Levin Ludwig von Hoben*, Ritter vom Dannebroge und General-Major von der Infanterie.
Herr *Magnus Ernſt von Fircks*, Kammer-Herr und Oberster über Ihro Königl. Hoheit des Prinzen *Friderichs* Regiment.
Herr *Hans Adolph von Ahlefeldt*, Kammer-Herr und Oberstlieutenant bey der Königl. Leib-Garde zu Pferde.

Bediente bey dem Königl. hohen Kriegs-Rath.

Herr *Johann Samuel Augustini*, Justitz-Rath und erster Secretair.
Herr *Johann Christopher Willebrandt*, Justitz-Rath und zweyter Secretair.
Herr *Carl Christian Schmidt*, Ober-Auditeur in Dännemark, als dritter Secretair.
Herr Kanzeley-Secretair *Jens Hallenſen*.
Herr Auditeur *Friderich Wium*, Kanzelliſt.
Herr Kanzeley-Secretair *Matthias Silberloh*, Kanzelliſt.
Herr Kanzeley-Secretair *Albert Rehfeldt*, Kanzelliſt.
Herr Kanzeley-Secretair *Peter Hoffmann*, Kanzelliſt.
Georg Hinrich Gröpper, Kanzelliſt.

Archivarius.

Herr *Hans Scavenius*, Justitz-Rath.

Deputirte im Land-Etat-General-Commiſſariat.

Ihro Excellenz, Herr *Ernſt Lebrecht von Arnſtedt*, Ritter vom Dannebroge, General-Lieutenant von der Infanterie.
Herr *Gerhard Albrecht Braem*, Conferenz-Rath.
Herr *Peter Ludwig Münch*, Justitz-Rath, mit Oberſten Rang.
Herr *Hieronymus Johann Schultze*, General-Kriegs-Commiſſaire.

Caßirer-Contoir.

Caßirer, vacat.
Friderich Kruckow, Regiments-Quartiermeiſter, als erſter Kanzelliſt.
Chriſtian Nicolai Lund, zweyter Kanzelliſt.
Lars Borup, dritter Kanzelliſt.

Buchhalter-Contoir.

Herr Kriegs-Rath *Caſpar Schive*, als Buchhalter.
Oluf Oluffen Bagge, erſter Kanzelliſt.
Svenne Oluffen Bagge, zweyter Kanzelliſt.
Niels Jacob Egeberg, dritter Kanzelliſt.
Carl Friderich Oluffen Bagge, vierter Kanzelliſt.

Bediente beym Land-Etat-General-Commiſſariat.

Das erſte Contoir.

Herr Kanzeley-Secretair *Joh. Outzen*, als Secretair.
Söncke Andreas Thomſen, erſter Kanzelliſt.
Bendix Matthias Rind, zweyter Kanzelliſt.
Simon Holger Paulli, dritter Kanzelliſt.

Das zweyte Contoir

Herr Kriegsrath *Ole Dalsgaard*, als Secretair.
Herr Kanzeley-Secretair *Chriſtoph Hartmann*, erſter Kanzelliſt.
Andreas Siegfried Kopp, zweyter Kanzelliſt.
Johann von der Lieth, dritter Kanzelliſt.

Das dritte Contoir.

Herr Kriegs-Rath *Friderich Chriſtian Hallmann*, als Secretair.
Jens Matthieſen, erſter Kanzelliſt.
Valentin Jonas Wegener, zweyter Kanzelliſt.
Frid. Gottlieb Wohlgemuth Gieſe, dritter Kanzelliſt.

Archiv-Contoir.

Oluf Oluffen Bagge, Archivarius.

Bey der Kriegs-Hoſpitals-Caſſe.

Caßirer, vacat.
Herr Kanzeley-Secretair *Jacob Schieve*, als Buchhalter.
Friderich Oerbeck, als Kanzelliſt.

Bey der Militair-Wittwen-Caſſe.

Herr Regiments-Quartiermeiſter *Ferdinand Anthon Fiſcher*, als Caßirer.
Friderich Reinicke, als Schreiber.
Eggert Rasmuſſen, als Buchhalter bey gedachter Caſſe.
Lauritz Nielſen Urſin, als Schreiber daſelbſt.

Ferner ſtehen beym Land-Etats-General-Commiſſariat.

Herr Kriegs-Rath *Bent Hinrich Paxdorff*.
Herr Kriegs-Rath *Hans Chriſtian Degn*.

Die Königliche Rente-Kammer und das Kammer-Collegium.

Deputirte zu den Königlichen Finanzen.

Ihro Excellenz, Herr *Detlef von Reventlou*, Ritter vom Elephanten, Geheimer Rath des geheimen Conſeils und Ober-Kammer-Herr, als erſter Deputirter.
Herr *Joachim Otto von Schack*, Ritter vom Dannebroge und Kammer-Herr, als zweyter Deputirter.
Herr *Andreas Petrus*, Freyherr *von Bernſtorff*, Ritter vom Dannebroge und Kammer-Herr, als dritter Deputirter.

Committirte im Kammer-Collegio.

Herr *Johann Hinrich Bärens*, Conferenz-Rath.
Herr *Otto Georg Pauli*, Etats-Rath.
Herr *Paul Helwzen*, Etats-Rath.
Herr *Friderich Carſtens*, Justitz-Rath.
Herr *Alexander Berner*, Justitz-Rath.
Herr *Engelbrecht Waager*, Justitz-Rath.
Herr *Jacob Lowſon*, Justitz-Rath.
Herr *Chriſtopher Wilhelm Dreyer*, Legations-Secretair am Rußiſch-Kayſerl. Hofe.

Die Däniſche und Norwegiſche Kammer-Kanzeley.

Herr *Alexander Berner*, Justitz-Rath, Committirter im Kammer-Collegio und Kammer-Secretair.
Henrich Schmidt, Gevollmächtigter.
Lauritz Schneckel, Gevollmächtigter.

Die

Universitäts Bibliothek Rostock
http://purl.uni-rostock.de/rosdok/ppn1025775163/phys_0060
DFG

Die Deutsche Kammer-Kanzeley.

Herr *Friderich Carstens*, Justitz-Rath, Committirter im Kammer-Collegio und Kammer-Secretair.
Herr *Johann Georg Bärens*, Kammer-Secretair und Gevollmächtigter.

Das Kammer-Gerichts-Contoir.

Herr *Friderich Christian Sevel*, J. U. D. & Prof. Extr. General-Auditeur beym See-Etat, Kammer-Justitz-Secretair ꝛc.
Christopher Nelling, Gevollmächtigter.

Das Copenhagener Hof- und Militair-Etats-Contoir.

Herr *Peter Morup*, Kammer-Rath und Rentschreiber.
Peter Svane, Gevollmächtigter.

Das Copenhagener Civil-Etats- und Seeländische Stifts-Contoir.

Herr *Hans Hanssen*, Kammer-Rath und Rentschreiber.
Christian Schöning, Gevollmächtigter.

Das Fyhnsche Stifts-Contoir.

Herr *Rasmus Pan*, Kammer-Rath und Rentschreiber.
Sören Pan, Gevollmächtigter.

Das Aarhusische, Riiber, Aalburgische und Wiburgische Stifts-Contoir.

Herr *Jens Andersen Schöning*, Kammer-Rath und Rentschreiber.
Hans Hansen, Gevollmächtigter.

Das Dänische Reuter-Districts, auch Amacks und Möens-Contoir.

Povel Copmann, Rentschreiber.
David Hansen, Gevollmächtigter.

Das Norwegische Südertheils Stifts-Contoir.

Herr *Oluf Urberg*, Kammer-Rath und Rentschreiber
Christian Winger, Gevollmächtigter.

Das Drontheimische, Isländsche und Färöesche Stifts-Contoir.

Herr *Claus Olrog*, Kammer-Rath und Rentschreiber.
Carl Möller, Gevollmächtigter.

Das Bergenhusische Stifts-Contoir.

Herr *Claus Olrog*, Kammer-Rath und Rentschreiber.
Jacob Holders, Gevollmächtigter.

Das Norwegische Berg- und Salzwerks-Contoir.

Herr *Johann Ambders*, Kammer-Rath u. Rentschreiber.
Ole Peder Kölle, Gevollmächtigter.

Das erste Schleswigsche Districts-Contoir.

Ludewig Statius Hein, Rentschreiber.
Jacob Schutt, Gevollmächtigter.

Das zweyte Schleswigsche Districts-Contoir.

Herr *Timotheus Goldt*, Kammer-Rath u. Rentschreiber.
Christian Friderich Buchholtz, Gevollmächtigter.

Das Holsteinische Districts-Contoir.

Herr *Valentin Nicolas Klagenberg*, Kammer-Rath und Rentschreiber.
Reinholdt Holst, Gevollmächtigter.

Das Deutsche Aßignations-Contoir.

Herr *Frederus Christian Jürgensen*, Kammer-Rath und Rentschreiber.
Michael Christian Broderſen, Gevollmächtigter.

Das Oldenburg- und Delmenhorstische Districts-Contoir.

Georg Friderich Heine, Rentschreiber.
Friderich Christian Petersen, Gevollmächtigter.

Das Plöensche und Ranzauische Contoir.

Claus Budt, Rentschreiber.
Herr *Gerhard Friderich Carstens*, Kammer-Secretair und Gevollmächtigter.

Das Haupt-Buchhalter-Contoir.

Herr *Lars Jensen Kirckſteen*, Kammer-Rath und Buchhalter.
- - - - *Fritz*, Gevollmächtigter.

Das Dänische und Norwegische Aßignations-Contoir.

Herr *Christian Petersen Aggerskov*, Kammer-Rath und Buchhalter.
Peter Otto Friis, Gevollmächtigter.

Das Rente-Kammer-Archiv.

Herr *Friderich Christian Sevel*, J. U. D. & Prof. Extr. General-Auditeur beym See-Etat, ꝛc. als Archivarius.
Hans Jochum Horn, Gevollmächtigter.

Das Landmessungs-Contoir.

Thomas Bugge, Conducteur.
Carl Friderich Hörberg, Adjunctus bey selbigem Contoir.

Kammer-Advocat.

Oluf Lund Bang.

Die Königl. Westindisch-Guineische Rente- wie auch General-Zoll-Kammer.

Das Kammer-Collegium.

Deputirte.

Ihro Excellenz, Herr *Detlef von Reventlou*, Ritter vom Elephanten, Geheimer Rath des geheimen Conseils und Ober-Kammer-Herr, als erster Deputirter.
Herr *Andreas Petrus*, Freyherr *von Bernstorff*, Ritter vom Dannebroge und Kammer-Herr, als zweyter Deputirter.

Committirte.

Herr *Joachim Wasserschlebe*, Etats-Rath.
Herr *Bartholomæus Bertelsen de Cederfeldt*, Etats-Rath.
Herr *Cornelius Schumacher*, Justitz-Rath.
Herr *Lorentz Prætorius*, Justitz-Rath.

Die Dänische, Norwegische und Deutsche Kammer-Kanzeley.

Herr *Lorentz Prætorius*, Justitz-Rath, Committirter in der Westindisch-Guineischen Rente- wie auch General-Zoll-Kammer, als Kammer-Secretair.
Andreas Ewald Meinert, Gevollmächtigter.

Kammer-Gerichts-Contoir.

Herr *Friderich Christian Sevel*, J. U. D. & Prof. Extr. General-Auditeur beym See-Etat ꝛc. als Kammer-Justitz-Secretair.
Christopher Nelling, Gevollmächtigter.

Das Westindische und Guineische Contoir.

Andreas Lofseus Dreyer, Rentschreiber.
Friderich Plum, Gevollmächtigter.

Das Copenhagener, Oresundische und Seeländische Zoll- und Consumtions-Contoir.

Cornelius Lewenhoff, Rentschreiber.
Jacob Hinrich Bechoe, Gevollmächtigter.

Das Fyhnsche und Jütsche Zoll- und Consumtions-Contoir.

Espen Erlandsen, Rentschreiber.
Nicolaus Petersen, Gevollmächtigter.

Das Norwegische Zoll- und Consumtions-Contoir.

Herr *Oluf Nielsen*, Kammer-Rath und Rentschreiber.
Johannes Lorentzen, Gevollmächtigter.

Das Deutsche Zoll-Contoir.

Detlef Schleth, Rentschreiber.
Bernhard Hinrich Rode, Gevollmächtigter.

Das Dänische und Norwegische Consumtions- wie auch Familien-Steuer-Contoir.

Herr *Friderich Henningsen*, Kanzeley-Secretair und Rentschreiber.
Lauritz Beck, Gevollmächtigter.

Das Kammer-Archiv.

Herr *Friderich Christian Sevel*, J. U. D. & Prof. Extr. General-Auditeur beym See-Etat ꝛc. als Archivarius.
Hans Jochum Horn, Gevollmächtigter.

Kammer-Advocat.

Oluf Lundt Bang.

Beym Copenhagenschen Münzwesen.

Herr *Engelbrecht Waager*, Justitz-Rath, Münz-Commissarius und Committirter im Rentekammer-Collegio.
Hans Schierven Knoph, Münzmeister.
Caspar Henrich Lyng, Wardein.
Jol. Eplr. Bauert, Hof-Medailleur und Stempelschneider.

Die Stempelt-Papier-Kammer.

Herr *Johann Hinrich Bärens*, Conferenz-Rath, Stempelt-Papier-Commissarius und Committirter im Rente-Kammer-Collegio.
Herr *Friderich Adam Müller*, Justitz-Rath und Verwalter des gestempelten Papiers in Dännemark und Norwegen.
Herr *Christian Ludwig Harboe*, Kanzeley-Rath, Mit-Commissarius und Controlleur.
Herr *Erich Jörgensen*, adjungirter und eventualiter succedirender Mit-Commissarius und Controlleur.

Caßirer über Dännemark.

Herr Kammer-Rath *Erich Birch.*
Herr *Johann Christian Falbe*, Kammer-Secretair und Gevollmächtigter.

Die Königl. Ober-Steuer-Direction.

Ihro Excellenz, Herr Geheimer Rath des Geheimen Conseils, *Detlef von Reventlou.*
Ihro Excellenz, Herr Geheimer Conferenz-Rath *Georg Scheel*, Graf zu Scheel.
Ihro Excellenz, Herr Geheimer Rath, Baron *von Schimmelmann.*
Herr Kammer-Herr, Freyherr *von Bernstorff.*

Die Direction der Steuer-Casse führen insbesondere.

Ihro Excellenz, Herr Geheimer Rath, Baron *von Schimmelmann.*

Secretarius.

Herr Kanzeley-Rath *Jessenius Clasen.*

Revisores.

Herr Kammer-Rath und Buchhalter *Christian Petersen Aggerskov.*
Herr Kammer-Rath und Renteschreiber *Frederus Christian Jürgensen.*

Verzeichniß

derer zum Königl. See-Etat gehörenden Collegien, und die darunter sortirende Civil- und Militair-Bediente.

See-Etats-Kriegs-Kanzeley.

Ober-Kriegs-Secretair.

Ihro Excellenz, Herr *Friderich Danneskiold*, Graf zu Samsoe, Ritter vom Elephanten, Geheimer Rath des geheimen Conseils, General-Admiral-Lieutenant und Chef Surintendant de Marine.

Kanzeley-Verwalter.

Herr Justitz-Rath *Hinrich Wium*, Kanzeley-Verwalter.
Herr *Lauritz Klingberg*, Kanzeley-Secretair.

Das

Universitäts Bibliothek Rostock
http://purl.uni-rostock.de/rosdok/ppn1025775163/phys_0062
DFG

Das Admiralitäts-Collegium.

Ihro Excellenz, Herr *Friderich Danneskiold*, Graf zu Samsoe, Ritter vom Elephanten ꝛc.

Deputirte.

Ihro Excellenz, Herr *Friderich Hoppe*, Ritter vom Dannebroge und Admiral.

Ihro Excellenz, Herr *Caspar Friderich de Fontenay*, Ritter vom Dannebroge und Admiral.

Ihro Excellenz, Herr *Christian Conrad*, Graf von Danneskiold-Laurwigen, Ritter, Kammer-Herr, und Vice-Admiral.

Herr *Hans Hinrich Römeling*, Ritter vom Dannebroge und Vice-Admiral.

Herr *Christian Fleischer*, Etats-Rath und Admiralitäts-Secretair.

Assessores.

Herr *Friderich Christian Kaas*, Kammer-Herr, Commandeur und Chef der zweyten Division.

Herr *Detlef Christian Rumohr*, Kammer-Herr und Commandeur.

Im Ober-Admiralitäts-Gericht kommen noch folgende Herren Assessores hinzu:

Herr *Peter Hoppe*, Etats-Rath und Assessor im höchsten Gericht.

Herr *Friderich Christian Sevel*, J. U. D. & Prof. Extr. General-Auditeur, Assessor im höchsten Gericht, und Kammer-Justitz-Secretair.

Admiralitäts-Bediente.

Herr Etats-Rath und Ober-Auditeur *Christian Fleischer*, Deputirter im Admiralitäts-Collegio, als Secretair.

Hans Monrad, als Archivarius.

Justitz-Bediente.

Herr *Friderich Christian Sevel*, J. U. D. & Prof. Extr. Assessor im höchsten und Ober-Admiralitäts-Gericht, als General-Auditeur.

Herr Etats-Rath *Christian Fleischer*, Deputirter im Admiralitäts-Collegio, als Ober-Auditeur.

Herr Assessor *Wilhelm Friemann Koren*, als Auditeur.

Herr *Enewold Berregaard Fogh*, Assessor im Hof-Gericht, als See-Kriegs-Procureur.

General-Kriegs-Commissair.

Herr *Hans Hagerup*, Etats-Rath.

Unter-Admiralitäts-Gericht.

Herr *Wilhelm Friemann Koren*, Assessor im höchsten Gericht, als Präsident.

Lorentz Thomsen, Theilungs-Schreiber.

Das See-Etats-General-Commissariat.

Ihro Excellenz, Herr *Friderich Danneskiold*, Graf zu Samsoe, Ritter vom Elephanten, ꝛc.

Deputirte.

Herr *Gregers Christian*, Graf *von Haxthausen*, Ritter vom Dannebroge und Kammer-Herr.

Herr *Christian Friderich von Holstein*, Kammer-Herr.

Herr *Henrich Wium*, Justitz-Rath und Kanzeley-Verwalter.

Commissariats-Bediente.

Herr *Hans Top*, Kriegs-Rath und Buchhalter.

Herr Auditeur *Hans Lunde*, Commissariat-Schreiber.

Herr *Johann Conradt*, Kriegs-Rath und Munsterschreiber bey der ersten und vierten Division.

Herr *Jörgen Brun*, Kanzeley-Rath und Munsterschreiber bey der zweyten Division.

Herr *Christopher Wildskiöt*, Kriegs-Rath und Munsterschreiber bey der dritten Division.

Jacob Wildskiöt, adjungirter und eventualiter succedirender Munsterschreiber bey der dritten Division.

Herr *Lorentz Oxholm*, Kriegs-Rath und Munsterschreiber bey den Handwerkern oder Holms-Compagnie.

Hans Basthohm, Revisor.

Johann Grove, Registrator.

Equipage-Bediente.

Niels Knudsen, Equipage-Schreiber.

Knud Nielsen, adjungirter Equipage-Schreiber.

Johann Schröth, Fabrique-Schreiber.

Jens Faber, Magazin-Verwalter.

Paul Bager, Material-Verwalter.

Jens Widerøe, Material-Verwalter.

Arve Orsland, Material-Verwalter.

Marcus Stavanger, Material-Verw. beym neuen Holm.

Matthias Due, Inventarien-Schreiber.

Peter Fischer, Reperbahn-Schreiber.

Hinrich Lorentz Schwartzenstein, Inspecteur bey der Modell-Kammer.

Andreas Winterber, Takkelage-Schreiber.

Friderich Schmidt, Wägemeister.

Andreas Jensen, Commando-Schreiber.

Bediente, welche unter dem Holm sortiren.

Herr *Peter Bugge*, Kammer-Rath und Proviant-Verwalter.

Christian Torp, Proviant-Schreiber oder Gevollmächtigter bey dem Proviant-Hofe.

Herr *Henrich Schiötz*, Kanzeley-Rath und Proviant-Verwalter auf der Vestung Christiansoe.

Christian Lund, Material-Schreiber bey der Docke, und Verwalter bey der Grützmühle.

Christian Friderich Lund, adjungirter und succedirender Material-Schreiber bey der Docke.

Simon Nyburg, Inspector der neuen Bude.

Universitäts Bibliothek Rostock
http://purl.uni-rostock.de/rosdok/ppn1025775163/phys_0063
DFG

See-Officiers.

General-Admiral-Lieutenant.

Ihro Excellenz, Herr *Friderich Danneskiold*, Graf zu Samsoe, Ritter vom Elephanten ꝛc.

Admirals.

Ihro Excellenz, Herr *Friderich Hoppe*, Ritter vom Dannebroge.

Ihro Excellenz, Herr *Caspar Friderich de Fontenay*, Ritter vom Dannebroge.

Vice-Admirals.

Ihro Excellenz, Herr *Christian Conrad*, Graf von Danneskiold-Laurwigen, Ritter vom Dannebroge und Kammer-Herr.

Herr *Hans Hinrich Römeling*, Ritter vom Dannebroge.

Schoutbynacht.

Herr *Christian Peter Flensborg*, Chef der dritten Division.

Commandeurs.

Herr *Jürgen Torbiörnsen*, Chef der vierten Division.

Herr Baron *Jens Güldencrone*, Chef der ersten Division.

Herr *Friderich Zimmer*.

Herr Kammer-Herr *Friderich Christian Kaas*, Chef der zweyten Division.

Herr *Simon Hogland*.

Herr *Ole Hansen*.

Herr *Hendrich Fischer*.

Herr *Carl Friderich de Fontenay*.

Herr Kammer-Herr *Detlef Christian Rumohr*.

Herr *Conrad von Schindel*.

Herr *Friderich Reiersen*.

Commandeur-Capitains.

Herr *Diederich de Thurah*.

Herr *Friderich Güntelberg*.

Herr *Caspar Hinrich Stiboldt*.

Herr *Johann Schlyter*.

Herr *Peter Kloumann Carl*.

Herr *Jacob Nicolai Holst*.

Herr *Paul Mynie*.

Herr *Hinrich Christian Huusmann*.

Herr *Bernhard Grodtschilling*.

Herr *Daniel Ernst Bille*.

Herr *Ole Stephansen*.

Herr *Anthon Nicolai de Fontenay*.

Herr *Andreas Georg Schultz*.

Herr *Hannibal Frisch*.

Herr *Johann Gerhard Arff*.

Herr *Friderich Nisseu*.

Herr *Friderich Wilhelm Krog*.

Capitains.

Herr *Lars Kierumgaard*.

Herr *Carl Christian*, Graf *von Sponeck*.

Herr *Thyge Friderich Stiboldt*.

Herr *Jens Frantsen*.

Herr *Job Dischingthun*.

Herr *Christian Lercke*.

Herr *Jörgen Möller*.

Herr *Henrich Christian Holm*.

Herr *Hans Henrich Eller*.

Herr *Bendix Lassen Bille*.

Herr *Wulfgang Kaas*.

Herr *Johann Cornelius Krieger*.

Herr *Friderich Christian Kaas*.

Herr *Volquart Risbricht*.

Herr *Carl Friderich Seyfart*.

Herr *Jacob Ahrenfeldt*.

Herr *Gerhard Waltersdorff*.

Herr *Gotthilf Wilhelm Becker*.

Herr *Adam Ferdinand*, Graf *von Moltke*.

Herr *Friderich Michael Krabbe*.

Herr *Anthon Günther Ellebracht*.

Herr *Andreas Lous*.

Herr *Hans Georg Krog*.

Herr *Thiele Erich Stiboldt*.

Herr *Ulrich Christian Kaas*.

Herr *Hans Ahrenfeldt*.

Herr *Peter Janus Bording*.

Herr *Peter Güntelberg*.

Herr *Friderich Grodtschilling*.

Herr *Hans Schiönnebölle*.

Herr *Christian Carl von Basballe*.

Herr *Johann Carl Frisch*.

Herr *Johann Friderich Roderigo*.

Herr *Emanuel Grollau*.

Herr Kammer-Junker *Niels Krabbe Juel*.

Herr *Maltha Kaas*.

Herr *Gottlieb Jochum Dilleben*.

Herr *Iver Davidsen*.

Chef beym Holm.

Herr *Friderich Reiersen*, Commandeur.

Equipage-Meister.

Herr Capitain *Wulfgang Kaas*, Equipage-Meister.

Herr Capitain *Gerhard Waltersdorff*, Equipage-Meister.

Herr Premier-Lieutenant *Poul Caspersen Krunse*, Vice-Equipage-Meister.

Herr Premier-Lieutenant *Christian Henrich Thura*, Vice-Equipage-Meister.

Tackel-Meister.

Herr Premier-Lieutenant *Christian Frid. Pontoppidan*.

In der bey dem Holm angeordneten Construction-Commission.

Herr Commandeur-Capitain *Anthon Nicolai de Fontenay*.

Herr Capitain und Equipage-Meister *Wulfgang Kaas*.

Herr Capitain *Friderich Christian Kaas*.

Herr

Herr Capitain und Equipage-Meister *Gerhard Waltersdorff.*
Herr Capitain *Frid. Michael Krabbe*, Fabriquemeister.
Herr Professor Matheseos und Navigations-Directeur *Christian Carl Lous.*
Herr Premier-Lieutenant *HenrichGerner*, Auscultant.
Herr Second-Lieut. *Ernst Wilh. Stiboldt*, Auscultant.
Schiffs-Baumeister *Andreas Holm.*
Commißions-Schreiber *Peter Christopher Frigast.*

Bey der See-Cadets-Compagnie.

Chef.

Herr *Carl Friderich de Fontenay*, Commandeur.

Capitain-Lieutenant.

Vacat.

Lieutenant.

Herr Premier-Lieutenant *Hans Hinrich Stiboldt.*

Adjutant.

Herr *Bartholomæus Christian Schytte de Falsen*, Second-Lieutenant.

Informatores in der Navigation.

Herr Professor und Navigations-Directeur *Lous.*
Herr Second-Lieutenant *Friderich Ludwig Nimb.*

In der Artillerie.

Herr Feuerwerker *Peder Börgesen.*

In Zeichnungen.

Wittus Monrad.

Im Christenthum.

Hans Palludan.

In der Historie und Geographie.

Niels Christian Graa.

In der Englischen Sprache.

Ulrich Green.

In der Französischen Sprache.

– – – *Dumanoir.*

Im Fechten.

Pierre Eems.

Im Tanzen.

Christian Friderich Brinckmann, Hof-Tanzmeister.

In der Orthographie, samt Rechnen und Schreiben.

Andreas Daniel Ulrich.

Auditeur.

Herr Kanzeley-Rath *Christian Friderich Ursin.*

Bey dem See-Zeughaus.

Herr Commandeur-Capitain *Bernhard Grodtschilling*, Zeugmeister.
Herr *Jens Spanger*, Unter-Zeugmeister.
Herr *Michel Jensen*, Zeugwarter.
Herr *Peter Börgesen*, Feuerwerker.
Herr *True Berntsen*, Feuerwerker
Herr *Poul Jensen*, Feuerwerker.
Frid. Winge, See-Zeughaus Inventarien-Schreiber.

Bey der Zoll-Bude.

Herr *Diederich de Thurah*, Commandeur-Capitain, hat das Commando und die Aufsicht über den Strom.

Havenmeistere.

Herr Capitain *Wulfgang Kaas.*
Herr Capitain *Gerhard Waltersdorf.*

Bediente bey Friderichs Värns Werf und Werk.

Chef.

Herr *Friderich Zimmer*, Commandeur.

Equipage- und Takkelmeister.

Herr *Hans Hinrich Eller*, Capitain.

Interims-Vice-Equipagemeister und *Interims*-Zeugmeister.

Herr *Jahn Lorentz Hansted*, Premier-Lieutenant.

Auditeur, Equipage- und Munsterschreiber.

Herr *Carl Ditlev Eberhard.*

Material- Proviant- und Zeughaus-Schreiber.

Herr *Ole Sandfuchs*, hat Rang mit den Auditeurs beym See-Etat.

Zahlmeister und Inventarien-Schreiber.

Paul Nissen.

Garnisons-Prediger.

Herr *Christian Nordborg*, auch Hauptprediger des Brunlaugnäsischen Kirchspiels.

Chirurgus.

Friderich Deitmann.

Bey dem Galeeren-Haven in Nivaae.

Herr Capitain *Carl Friderich Seyfart*, Chef.
Christian Giede, Material-Schreiber.

Vestungs-Bediente der See-Fortressen.

Auf Christiansoe.

Herr *Caspar Hinrich Stiboldt*, Commandeur-Capitain und Commandant.
Herr *Hermann Bon Wulffen*, Capitain und Chef der Garnisons-Compagnie, samt Ober-Conducteur.
Herr *Hinrich Schiötz*, Kanzeley-Rath und Proviant-Verwalter.
Herr *Johann Diederich Petersen*, Auditeur und Werk-Baaß.
Herr *Johann Neth*, Garnisonsprediger.

Bey dem Lootswesen.

Herr *Samuel Akeleye*, Capitain und Ober-Loots Südlichen Theils in Norwegen.
Nicolai Hoffmann, Haven-Schreiber daselbst.
Lorentz Hoffmann, Adjunctus & Successor.
Herr *Jörgen Möller*, Capitain und Ober-Loots Nordenfields in Norwegen.

Directeurs

Directeurs bey dem See-Quest-Hause.

Herr *Jacob Gregorius Graah*, Agent.
Herr *Gerhard Hoffgaard*, Rathsherr.

Inspecteur daselbst.

Thomas Thaysen.

Committirte in der Copenhagener Haven- und Kanäle-Commißion.

Herr Baron *Jens Güldencrone*, Commandeur.
Herr *Friderich Reiersen*, Commandeur und Chef über den Holm.
Herr *Friderich Horn*, Justitz-Rath und Policey-meister.
Herr *Wulfgang Kaas*, Capitain und Equipagemeister.
Herr *Gerhard Waltersdorff*, Capitain und Equipage-meister.
Christen Thaarup, Caßirer und Havenschreiber.

Das General-Landes-Oeconomie- und Commerce-Collegium.

Die Deputirte.

Ihro Excellenz, Herr *Johann Hinrich Desmercieres*, Ritter und geheimer Conferenz-Rath.
Herr *Willum Bierregaard*, Ritter vom Dannebroge, Kammer-Herr, Directeur der Copenhagener Banque und des Armenwesens in Dännemark.
Herr *Andreas Petrus*, Freyherr *von Bernstorff*, Ritter vom Dannebroge, Kammer-Herr Deputirter zu den Königl. Finanzen und in der Westindisch-Guineischen Rente- wie auch General-Zoll-Kammer.
Herr *Georg Wilhelm von Witzendorf*, Conferenz-Rath.

Committirte.

Herr *Johann Friderich Friis*, Conferenz-Rath.
Herr *Conrad Christian Dow*, Conferenz-Rath.
Herr *Johann Friderich Wilhelm von Jessen*, Etats-Rath.
Herr *Johann Friderich Holmstedt*, Justitz-Rath und Raths-Herr in der Copenhagener Magistratur.
Herr *Christian Ludwig Stemann*, Justitz-Rath und Secretair in der Deutschen Kanzeley.
Herr *Peder Hersleb Clasen*, Justitz-Rath.
Herr *Denis Lucas*, Justitz-Rath.
Herr *Paridon Nicolaus von Cossel*, Hof-Junker.
Herr *Peter Holm*, Assessor im Hof-Gericht.

Assessores Auscultantes.

Herr Commerce-Secretair *Niels Simonsen Munck.*
Herr Commerce-Secretair *Magnus Theiste.*
Herr Commerce-Secretair *Johann Christian August Reinhard.*

Im Dänischen Secretariat.

Herr Justitz-Rath *Peter Hersleb Clasen*, Secretair.
Herr Commerce-Secretair *Niels Simonsen Munch*, als Copiist.

Im Deutschen Secretariat.

Herr Etats-Rath *Joh. Frid. Wilh. von Jessen*, Secretair.
Herr Commerce-Secretair *Magnus Theiste*, Copiist.
Herr Commerce-Secretair *Johann Christian August Reinhard*, Gevollmächtigter.
Jacob Nicolaus Lüders, Copiist.
Nis Hammelef, als Revisor bey der Oldenburgischen General-Brand-Casse-Rechnung.

Brand-Versicherungs-Contoir wegen der Städte in Dännemark.

Herr Commerce-Secretair *Niels Simonsen Munch*, Buchhalter und Revisor.

General-Commerce-Intendant.

Ihro Excellenz, Herr *Hinrich Carl von Schimmelmann*, Freyherr von Lindenburg, Ritter vom Dannebroge, Geheimer Rath, Mit-Präsident des Altonaischen Commerce-Collegii und Envoye extraordinaire im Niedersächsischen Kreise.

Das Königliche Fabriquen-Magazin.

Directeurs.

Herr *Conrad Christian Dow*, Conferenz-Rath und Committirter im General-Landes-Oeconomie- und Commerce-Collegio.
Herr *Peter von Harch*, Etats-Rath u. Banco-Comissaire.
Herr *Joachim Wasserschlebe*, Etats-Rath und Committirter in der Westindisch-Guineischen Rente- wie auch General-Zoll-Kammer.
Herr *Johann Friderich Wilhelm von Jessen*, Etats-Rath und Committirter im General-Landes-Oeconomie- und Commerce-Collegio.
Herr *Cornelius Schumacher*, Justitz-Rath und Committirter in der Westindisch-Guineischen Rente- wie auch General-Zoll-Kammer.
Herr *Christian Ludewig Stemann*, Justitz-Rath und Secretair in der Deutschen Kanzeley.
Herr *Peter Reiersen*, Commerce-Rath u. Zoll-Inspect.

Andere Bediente.

Herr Commerce-Rath *Peter Reiersen*, Buchhalter.
Niels Lunde Reiersen, adjungirter Buchhalter.
Herr *Niels Simonsen Munch*, Commerce-Secretair und Revisor.
Herr *Johann Christian August Reinhard*, Commerce-Secretair und Revisor.
Nicolai Kettels, Kaufmann.

Das General-Post-Amt in Copenhagen.

Ihro Excellenz, Herr *Friderich Christian*, Graf von Danneskiold-Samsoe, Ritter vom Dannebroge, Geheimer Conferenz-Rath und Kammer-Herr.
Herr *Christian Holstein*, Graf zu Lethraborg, Ritter vom Dannebroge, Kammer-Herr und Lehns-Secretair.
Herr *Wilhelm Ludewig von Rheder*, Conferenz-Rath.
Herr *Johann Christian von Schröderfee*, Etats-Rath.

Casse-

Casse-Kammer.

Herr *Hans Koefoed*, Justiz-Rath und Caßirer bey der Post-Casse und den beyden Leib-Renten-Societäten.

Revisions-Kammer.

Herr *Andreas Lowsen Bentzon*, Kanzeley-Rath und General-Post-Secretair.

Herr *Leopold zum Hagen*, Kanzeley-Rath, adjungirter und succedirender General-Post-Secretair.

Herr *Christian Mörch*, Kammer-Secretair, als Revisor.

Christian Diederich Lange, Revisor und Archivarius.

Sören Munch, Revisor.

Herr *Friderich Carl Harboe*, Kanzeley-Rath u. Revisor.

Post-Bediente in Copenhagen.

Herr *Jens Lange*, Kanzeley-Rath und Post-Verwalter im Dänischen Post-Contoir.

Christian Holmer, Post-Controlleur.

Peter Beck, Post-Inspector und Postmeister im Nordischen Post-Contoir.

Die auf Hamburg und Jütland fahrende Postmeistere.

Jacob Boetius.

Herr *Iver Thorup*, Kammer-Rath.

Jens Jacobsen.

Christian Berends.

Die auf Laaland fahrende Postmeistere.

Herr *Jens Povelsen Post*, Kammer-Rath.

Herr *Conrad Beckstein*, Kammer-Rath.

Post-Bediente.

In Dännemark.

Carl Grill, Dänischer Postmeister in Helsingör.

Jürgen Hansen, Norwegischer Postmeister daselbst.

Albrecht Refeldt, Postmeister in Hilleröd.

Friderich Otzen, Postmeister in Rothschild.

Friderich Christian Nörager, Stadtvoigt und Postmeister in Schlangerup.

Lauritz Stampe, Postmeister in Holbeck.

Hans Christian Lund, adjungirter und succedirender Postmeister daselbst.

Matthias Schwartz, Postmeister in Nestvest.

Christian Friderich Orterup, Postmeister in Ringstedt.

Herculis Weyer, Postmeister in Kiöge.

Andreas Hansen, Stadtvoigt u. Postmeist. in Schielskiör.

Ove Elling, Postmeister in Soröe.

Christian Dreyer, Postmeister in Schlagelse.

Christen Bendsen, Postmeister in Corsöer.

Otto Weygaard, Postmeister in Callundborg.

Bertel Hansen Mantix, Stadtvoigt und Postmeister in Nykiöbing.

Herr *Christopher Otto Smit*, Justiz-Rath und Postmeister in Nyburg.

Ulrich Christian Melbye, Postmeister in Odensee.

Peter Bögvad, Postmeister in Bogensee.

Morten Bendtz, Stadtvoigt und Postmeister in Kierteminde.

Christian Holmstedt, Postmeister in Svendburg.

Christian Hempel, Postmeister in Faaburg.

Rasmus Peter Schröder, Postmeister in Rudkiöbing.

Hans Andersen Langhoff, Postmeister in Assens.

Niß Bojesen, Postmeister in Stege.

Peter Lorentzen, Postmeister in Fridericia.

Peter Hansen Stahl, Zöllner und Postmeister in Weile.

Nicolai Jensen Tvede, Postmeister in Horsens

Christian Weigener, Postmeister in Aarhuus.

Jens Nicolai Lund, Postmeister in Randers.

Christian Tonboe, Postmeister in Wyburg.

Peter Grön, Postmeister in Holstbroe.

Peter Terp, Rathsherr und Postmeister in Aalburg.

Andreas Wolfsberg, Postmeister in Ribe, Ringkiöbing und Warde.

Herr *Friderich Gerhard Voß*, Kanzeley-Secretair und Postmeister in Hobroe.

Herr *Jac. Ries*, Commerce-Rath u. Postmeister in Colding

Hans Junghans, Bürgermeister und succedirender Postmeister daselbst.

Thomas Jacob Boserup, Stadtvoigt und Postmeister in Ebeltoft, wie auch Postmeister in Grenaae.

Peder Larsen Hedemarch, Zöllner in Flastrand, auch Postmeister in Säbie, Flastrand und Skagen.

In Norwegen.

Jens Schanche, Post-Controlleur in Norwegen, und Postmeister in Christiania.

Andreas Hofnagel, Postmeister in Friderichshald.

Niels Siegerstedt, Stadt-Vogt und Postmeister in Friderichstadt.

Herr Kriegsrath *Nicolai Andreas Gude*, Postmeister in Moß.

Johann Brun, Postmeister in Bragnes.

Peder Brun, adjungirter und succedirender Postmeister daselbst.

Georg Ernst Meyer, Postmeister in Kongsberg.

Severin Pind, Postmeister in Laurwigen.

Wulfgang Sigismund Resch, Postmeister in Tönsberg.

Peter Dreyer, Postmeister in Oster-Riisöer.

Jens Hegaard, Postmeister in Krageröe.

Jacob Biörn, adjungirter und eventualiter succedirender Postmeister daselbst.

Jacob Priestede, Postmeister in Brewig.

Nicolaus Günderſen, Postmeister in Scheen.

Peter Schmidt, Postmeister in Ahrendahl.

Eschild Toldorph, Postmeister in Christiansand.

Christian Tobiesen, Stadt-Voigt und Postmeister in Stavanger.

David Brocher, Postmeister in Bergen.

Manderup Alstrup, Rathsherr und Postmeister in Drontheim.

Königliche Bau-Commißion.

Ihro Excellenz, Herr *Wilhelm Huth*, Ritter vom Dannebroge, General-Lieutenant von der Infanterie und General-Directeur über das Bauwesen.

Herr *Gabriel Linde*, Etats-Rath, Caßirer und Buchhalter bey der Particulier-Casse.

Herr Professor *Nicolas Henri Jardin*, Intendant des Batimens du Roi.

Herr *Christian Petersen Aggerskov*, Kammer-Rath und Buchhalter bey der Königlichen Rente-Kammer.

Das Protocoll und Correspondence führen:

Itztgedachter Herr Kammer-Rath *Aggerskov*, und *Johann Heineman*, Buchhalter bey der Particulair-Casse.

Bischöfe in Dännemark.

Herr *Ludwig Harboe*, Bischof über Seelands Stift, Königl. Confeßionarius, und General-Kirchen-Inspector.

Herr *Jacob Ramus*, in Fühnen, Laland und Falster.

Herr Mag. *Jörgen Carstens Block*, Bischof über Riiber Stift.

Herr *Paul Matthias Bildsoe*, S. S. Theol. Doctor und Bischof über Aarhuus Stift.

Herr *Andreas Wöldicke*, in Wiborg Stift.

Herr *Broder Brodersen*, S. S. Theol. Doctor und Bischof über Aalborg Stift.

Die Kön. Universität in Copenhagen.

Patronus.

Ihro Excellenz, Herr *Otto Thott*, Ritter vom Elephanten, Geheimer Rath des geheimen Conseils, Ober-Secretair in der Dänischen Kanzeley ꝛc.

Rector.

Herr *Johann Andreas Cramer*, S. S. Theologiae P. P. O. Assessor Consistorii und Königl. deutscher Hof-Prediger.

Quaestor.

Herr Conferenz-Rath *Henrich de Stampe*, J. U. & Phil. D. Jur. Nat. Gent. & Publ. P. P. O. General-Procureur, Assessor im höchsten Gericht, Kanzelley-Collegio und Consistorio, wie auch Mitglied der Königl. Societät der Wissenschaften in Copenhagen.

Professores.

In Facultate Theologica.

Herr *Peder Holm*, S. S. Theol. D. & P. P. O. Assessor Consistorii.

Herr *Peder Rosenstand Goisce*, S. S. Theol. D. & P. P. O. Assessor Consistorii, Committirter im Collegio de Cursu Evang. promovendo, Directeur des Königl. Wayſenhauses und h. t. Decanus Facult. Theolog.

Vermöge der Fundation der Universität ist der Bischof in Seeland allemal der dritte Prof. Theol. mithin gegenwärtig:

Herr *Ludwig Harboe*, Bischof über Seelands Stift, Königl. Confessionarius, General-Kirchen-Inspector und Mitglied d. Kön. Soc. d. Wissens. in Copenhagen.

Herr *Johann Andreas Cramer*, S. S. Theol. P. P. O. Assessor Consistorii, Königl. deutscher Hof-Prediger und h. t. Rector Universitatis.

In Facultate Juridica.

Herr Etats-Rath *Peter Kofoed Ancher*, J. U. D. Jur. civ. P. P. O. Assessor im höchsten Gericht und Consistorio, Decanus facult. Jur. perpet. und Mitglied d. K. S. d. W. in Copenhagen.

Herr Conferenz-Rath *Henrich de Stampe*, Quaestor Universit. J. U. & Phil. D. &c.

Ferner sitzen in dieser Facultät folgende Herren Professores aus der philosophischen Facultät:

Herr Justitz-Rath *Bernhard Möllmann*.

Herr Justitz-Rath *Balthazar Gebhard von Obelitz*.

Herr Justitz-Rath *Martin Hübner*.

Notarius Facultatis.

Herr *Enwold Berregaard Fogh*, Assessor im Hof-Gericht und See-Kriegs-Procureur.

In Facultate Medica.

Herr Justitz-Rath *Christian Lodberg Friis*, M. D. & P. P. O. Decanus Facultat. & Collegii Medici, Assessor Consistorii und Mitglied d. Kön. Soc. d. W. in Copenhagen.

Herr *Christian Gottlieb Kratzenstein*, Med. & Philosophiae D. Med. & Physic. experiment. P. P. O. Assessor Consistorii, Mitglied der Societät der Wissenschaften und Collegii Medici in Copenhagen, Acad. Scient. Petropol. & Societ. Leopold. N. Curios. Membrum.

Herr *Christen Friis Rottböll*, Med. D. & Prof. designatus, Membrum Collegii Medici und Vicarius des Hrn. Justitz-Raths und Prof. *Friis*.

Herr *Christian Johann Berger*, Med. D. Artis obstetric. P. P. Prof. Anatomiae bey der Königl. Mahler- Bildhauer- und Bau-Akademie, wie auch Membrum Collegii Medici.

In Facultate Philosophica.

Herr Justitz-Rath *Joachim Friderich Ramus*, Senior & Prof. honor. Universit. Phil. & Mathem. infer. P. P. O. Assessor Consistorii, Directeur beym Brand- und Wasserwesen, wie auch Mitglied d. K. S. der W. in Copenh.

Herr Justitz-Rath *Johann Christian Kall*, Phil. Mag. L. L. O. O. P. P. O. & Assessor Consistorii.

Herr Justitz-Rath *Bernhard Möllmann*, J. U. & Phil. D. Hist. & Antiquit. Patriae P. P. O. Assessor Consistorii Historiographus & Bibliothecarius Regius, und Mitglied d. K. S. d. W. in Copenhagen.

Herr Justitz-Rath *Christian Horrebow*, Phil. Mag. & P. Mathem. superior. P. P. O. Assessor Consistorii und Mitglied d. K. S. d. W. in Copenhagen.

Herr M. *Olaus Henrich Moller*, Histor. literar. P. P. & Rector Gymnasii Frideric. Flensburg.

Herr

Universitäts Bibliothek Rostock
http://purl.uni-rostock.de/rosdok/ppn1025775163/phys_0068
DFG

Herr Justiz-Rath *Martin Hübner*, Phil. Mag. & Prof. J. U. P. P. O. Assessor Consistorii, Mitglied der Großbritannischen Societät der Wissenschaften und Acad. des Inscriptions & belles lettres in Paris.

Herr M. *Christian Friderich Wadskiær*, Eloquentiæ & Poëseos P. P. O. und Assessor Consistorii.

Herr Justiz-Rath *Balthazar Gebhard von Obelitz*, J. U. & Philos. D. & P. P. O., Assessor & h. t. Secretarius Consistorii & Capituli.

Professores Philosophiae designati, nach der Anciennité.

Herr M. *Johann Ludwig Berndt*, Prof. Phil. design. & Rector Scholæ illustris Herlovianæ.

Herr M. *Christen Hee*, Phil. & Math. P. des., Lector beym See-Etat und Vicarius des Hrn. Justiz-Rath und Prof. *Ramus*.

Herr *Jörgen Nicolai Holm*, Phil. & Math. P. des. und p. t. bey der Gränz-Commißion in Norwegen.

Herr M. *Johann Hinrich Schlegel*, Phil. P. design.

Herr *Hans von Aphelen*, Phil. P. design. Docens ling. Gallic. & Germ. und Sorenschreiber über Ide und Marker in Aggerhuus Stift.

Herr M. *Peder Horrebow*, Phil. & Math. P. design. und Observator auf dem Astronomischen Thurm.

Professores Extraordinarii oder Characterisirte Professores.

Nach Ordnung der Facultäten.

Herr *Friderich Nannestad*, S. S. Theol. D. & P. Bischof über Aggershuus Stift, Mitglied d. K. S. d. W. in Copenhagen u. der Drontheimschen Gesellschaft.

Herr *Johann Ernst Gunnerus*, S. S. Theol. D. & P. Bischof über Drontheims Stift, wie auch Mitglied der Königl. Stockholmschen Akad. der Wissenschaften und Drontheimschen Gesellschaft.

Herr *Gottfried Schütze*, S. S. Theol. D. Prof. Gymnasii Hamburg. auch Mitglied d. K. S. d. W. in Copenh. und Berlin.

Herr *Haus Alexander Borck*, S. S. Theol. P. und vorhin Feld-Probst bey der Nordschen Armee.

Herr *Lauritz Gram*, S. S. Theol. P., Probst auf Möen und Haupt-Prediger zu Steege.

Herr *Christian Michael Rottböll*, S. S. Theol. P. und Hauptprediger bey der Trinitatis-Kirche in Copenh.

Herr *Sören Friedlieb*, S. S. Theol. P., Stifts-Probst, Probst über Mandahls Probstey und Haupt-Prediger zu Christiansand.

Herr *Paul Egede*, Prof. Theol. naturalis, Inspector und Probst der Grönländischen Mißion, und Prediger bey dem Hospital zum heil. Geist in Copenhagen.

Herr *Friderich Christian Sevel*, J. U. D. & P., General-Auditeur beym See-Etat, Assessor im höchsten u. Ober-Admiralitäts-Gericht, Kammer-Justiz-Secretair und Archivarius.

Herr *Wilhelm Hennings*, Anat. & Chirurg. P., Direct. General der Chirurgie, und Assessor Collegii Medici.

Herr *Peter Rudolph Wandeler*, Med. D. & P., Physicus & Membrum Colleg. Med. Hafn.

Herr *Georg Christian Oeder*, Med. D. & Botanices P.

Herr *Georg Heuermann*, Med. D. & P.

Herr M. *Johannes Schröder*, Phil. P. & Rector Scholæ Regiæ Fridericoburgens.

Herr M. *Jens Worm*, Phil. P. & Rector Scholæ Cathedral. Aarhusiensis.

Oeconomus Universitatis.

Herr Kanzeley-Rath *Christian Ditlef Nissen.*

Bibliothecarius.

Mag. *Abraham Kall*, Decanus Communit. Reg.

Universitäts-Buchdrucker.

Nicolai Christian Höpffner, Directeur der Königl. und Universitäts-Buchdruckerey.

Andreas Hartwig Godiche, zweyter Univ. Buchdrucker.

Universitäts-Kupferstecher.

Jonas Haas.

Pedellen.

Ole Römer Broe und *Jens Terckel Hoysgaard.*

Famulus Communitatis Regiae.

Michaël Ritz.

Die Königl. Societät der Wissenschaften in Copenhagen.

Präses.

Ihro Excellenz, Herr *Otto Thott*, Ritter vom Elephanten, Geheimer Rath des geheimen Conseils ꝛc.

Secretarius.

Herr *Henrich Hielmstierne*, Conferenz-Rath, Assessor im höchsten Gericht und Mitglied der Königl. Dänischen Gesellschaft.

Membra honoraria.

Ihro Excellenz, Herr *Friderich von Rabeu*, Ritter vom Elephanten, Geheimer Conferenz-Rath und Patronus Collegii Medici Hafniensis.

Ihro Excellenz, Herr *Rochus Friderich*, Graf zu *Lynar*, Ritter vom Elephanten, Geheimer Conferenz-Rath und Kammer-Herr.

Ihro Excellenz, Herr *Otto Manderup*, Graf zu *Rantzow*, Ritter vom Dannebroge, Geheimer Rath, Kammer-Herr, Stifts-Amtmann über Island und Färöe, und Assessor im höchsten Gericht.

Herr *Cay von Rantzau*, Ritter vom Dannebroge, Kammer-Herr, Etats- und Land-Rath, und Vice-Kanzler im Herzogthum Schleswig.

Herr *Friderich Ludewig*, Graf *von Moltke*, Kammer-Herr und Canonicus beym Dom-Capitel zu Lübeck.

Universitäts Bibliothek Rostock
http://purl.uni-rostock.de/rosdok/ppn1025775163/phys_0069
DFG

Membra ordinaria.

Herr *Bolle Willum Lüxdorf*, Conferenz-Rath, Assessor im höchsten Gericht, Maitre des Requêtes in der Dänischen Kanzeley, und Mitglied in der Königl. Dän. Gesellschaft.

Herr *Henrich Stampe*, Conferenz-Rath, General-Procureur, Assessor im höchsten Gericht und Professor zu Copenhagen.

Herr *Peter Friderich Suhm*, Etats-Rath und Mitglied d. K. D. und Drontheimischen Gesellschaft.

Herr *Ludwig Harboe*, Bischof über Seelands Stift, Königl. Confessionar. und General-Kirchen-Inspect.

Herr *Friderich Nannestad*, S. S. Theol. D. & Prof. Extraord. Bischof über Aggershuus Stift und Mitglied der Drontheimischen Gesellschaft.

Herr *Terchel af Klevenfeldt*, Etats-Rath und Assessor im höchsten Gericht und Mitglied d. K. D. G.

Herr *Adolph Gotthard Carstens*, Etats-Rath und Secretair in der Deutschen Kanzeley.

Herr *Peter Rofoed Ancher*, Etats-Rath, Assessor im höchsten Gericht und Professor zu Copenhagen.

Herr *Joachim Friderich Ramus*, Justiz-Rath, Professor honorarius und Senior Academ. zu Copenhagen.

Herr *Bernhard Möllmann*, Justiz-Rath, Professor zu Copenhagen, wie auch Königlicher Historiographus und Bibliothecarius.

Herr *Christian Lodberg Friis*, Justiz-Rath und Professor zu Copenhagen.

Herr *Christian Horrebow*, Justiz-Rath und Professor zu Copenhagen.

Herr *Jacob Langebeck*, Justiz-Rath, Archivarius im Königl. geheimen Archiv und Stifter d. K. D. G.

Herr *Christian Gottlieb Kratzenstein*, Professor zu Copenhagen, wie auch Membrum Acad. Scientiar. Petropol. & Societat. Leopold. N. C.

Herr *Christen Hee*, Professor zu Copenhagen und Lector Matheseos beym See-Etat.

Herr *Christen Friis Rottböll*, Professor zu Copenhagen und Membrum Collegii Medici.

Herr *Gottfried Schütze*, S. S. Theol. Doct. & Prof. Extraord. zu Copenhagen, Profess. Gymnasii Hamburgens. wie auch Mitglied der Königl. Akademie der Wissenschaften zu Berlin.

Herr *Gerhard Schiönning*, Professor zu Sorõe und Mitglied d. K. D. und Drontheimischen Gesellsch.

Herr *Carl Deichmann*, Kanzeley-Rath, in Norwegen.

Herr *Hans Ström*, Haupt-Prediger zu Wolden, in Bergens Stift, und Mitglied der Dronth. Gesellsch.

Herr *Georg Christian Maternus de Cilano*, Justiz-Rath, Professor zu Altona, und Membrum Societ. Leopold. Nat. Cur.

Herr *Johann Carl Henrich Dreyer*, J. U. D. Dom-Probst und Syndicus zu Lübeck, der Akadem. der Wissensch. zu Petersburg, und der Churfürstl. Bayerschen Societät Mitglied.

Herr *Christian August Ebersbach*, Med. D. Stadt- und Land-Physicus auf Fehmern.

Herr *H. de Uffenbach*, Kayserl. Rath zu Frankfurt am Mayn.

Die Königl. Dänische Gesellschaft zur Verbesserung der Nordischen Historie und Sprache.

Herr *Bolle Willum Lüxdorff*, Conferenz-Rath, Assessor im höchsten Gericht und Mitglied der Königl. Societ. der Wissenschaften in Copenhagen.

Herr *Henrich Hielmstierne*, Conferenz-Rath, Assessor im höchsten Gericht und Secretair der K. S. d. W. in Copenhagen.

Herr *Peter Friderich Suhm*, Etats-Rath und Mitglied der K. S. d. W. in Copenhagen und d. Dronth. Gesellsch.

Herr *Terchel af Klevenfeldt*, Etats-Rath, Assessor im höchsten Gericht u. M. d. K. S. d. W. in Copenhagen.

Herr *Hans Christopher Hersleb*, Etats-Rath und Vice-Bürgermeister in Copenhagen.

Herr *Jacob Langebeck*, Justiz-Rath, Königl. geheimer Archivarius, Mitglied d. K. S. d. W. in Copenhagen und Vorsteher dieser Gesellschaft.

Herr *Hans de Hoffmann*, Justiz-Rath und Präsident zu Fridericia.

Herr *Frantz de Thestrup*, Justiz-Rath und Landsdommer in Jütland.

Herr *Gerhard Schiönning*, Professor zu Sorõe und Mitglied d. K. S. d. W. in Copenhagen und der Drontheimis. Gesellschaft.

Herr *Carl Deichmann*, Kanzeley-Rath und Mitglied d. K. S. d. W. in Copenhagen.

Herr *Jacob Wilhelm von Aspern*, Kanzeley-Rath und Stadt-Kämmerier in Altona.

Herr *Daniel von Bergen*, Landsdommer in Fühnen.

Herr *Christian Mörck*, Kammer-Secretair.

Herr *Lauritz Terpager*, Probst in Baarseharde und Haupt-Prediger zu Mehren in Seeland.

Die Königl. Mahler- Bildhauer- und Bau-Akademie.

Präses.

Ihro Excellenz, Herr *Adam Gottlob Moltke*, Graf von Bregentved, Ritter vom Elephanten und Geheimer Rath.

Director.

Herr *Jaques François Joseph Saly*, Sr. Allerchristl. Majestät Bildhauer, Mitglied der Königl. Mahler- und Bildhauer-Akademie in Paris, wie auch derer arcadischen Akademien zu Bologna, Florenz und Marseille.

Professores.

Herr *Louis August le Clerc*, erster Königl. Hof-Bildhauer.

Herr *Carl Gustav Pilo*, Königlicher Hof-Mahler, Mitglied und Rath der Kayserlichen Akademie der schönen Künste in Augsburg.

Herr

Universitäts Bibliothek Rostock
http://purl.uni-rostock.de/rosdok/ppn1025775163/phys_0070
DFG

Herr *Johann Martin Preisler*, Königl. Hof-Kupferstecher, Mitglied und Rath der Kayserlichen Akademie der schönen Künste in Augsburg.

Herr *Nicolas Henri Jardin*, Intendant des Batimens du Roi, Königl. Baumeister, Correspondent bey der Königl. Bau-Akademie in Paris, und Mitglied der Akademien zu Bologna, Florenz und Marseille.

Herr *Johannes Wiedewelt*, Königl. Hof-Bildhauer.

Herr *Johann Mandelberg*, Königl. Hof-Mahler.

Herr *Peder Als*, Königl. Schildrer und Mitglied der Akademie zu Bologna.

Herr *Caspar Friderich Harsdorffer*, Königl. Baumeister und Bau-Inspecteur.

Professor Perspectivae ad interim.

Herr *Nicolas Henri Jardin*, Intendant des Batimens du Roi, Königl. Baumeister, Correspondent bey der Königl. Bau-Akademie in Paris, und Mitglied der Akademien zu Bologna, Florenz und Marseille.

Consiliarii Academiae.

Herr *Louis Tocqué*, Sr. Allerchristlichsten Majestät Mahler, wie auch Rath der Mahler- und Bildhauer-Akademie zu Paris.

Professor Anatomiae.

Herr *Christian Johann Berger*, Doct. Med. & Artis Obstetriciae, Prof. Publ. zu Copenhagen, Mitglied des Colleg. Med.

Professores Geometriae.

Herr *Elie Salomon François Reverdil*, Königl. Etats-Rath und Cabinets-Secretair, Mitglied der Schweitzerschen Oekonomie-Societät, als Professeur ancien.

Herr *Johann Hinrich Schlegel*, Professor bey der Königl. Universität in Copenhagen.

Secretarius.

Herr *Christian Æmilius Biehl.*

Membra Honoraria.

Ihro Hochfürstl. Durchl. *Carolina Louisa*, Markgräfin zu Baaden und Hochberg, Land-Gräfin zu Sausenberg, Gräfin zu Spanheim und Eberstein, Frau zu Röteln, Baadenweiler, Lahr und Mahlberg ꝛc. geborne Landgräfin zu Hessen, Fürstin zu Herßfeldt, Gräfin zu Catzenelnbogen, Diez, Ziegenhein, Nidda, Schaumburg, Isenburg und Büdingen, ꝛc.

Ihro Excellenz, Herr *Friderich Carl von Gramm*, Ritter vom Elephanten, Geheimer Rath, und Amtmann über Friderichsburg und Cronburg Aemter.

Ihro Excellenz, Herr *Woldemar*, Graf *von Schmettau*, Ritter vom Dannebroge, Kammer-Herr, General von der Cavallerie und commandirender Chef in Norwegen.

Ihro Excellenz, Herr *Johann Friderich*, Graf *Bachoff von Echt*, Ritter vom Dannebroge und vom Rußisch-Kayserl. Alexander-Newsky-Orden, Geheimer Rath, wie auch Envoye extraordinaire am Röm. Kayß. Hofe.

Ihro Excellenz, Herr *Friderich Christian von Plessen*, Ritter vom Dannebroge, Kammer-Herr und General-Lieutenant von der Cavallerie.

Herr *Christian Friderich*, Graf *von Moltke*, zu Bregentwed, Ritter vom Dannebroge, Kammer-Herr und Hof-Marschall.

Herr *Joachim Wasserschlebe*, Etats-Rath und Committirter in der Westindischen und Guineischen Rente- wie auch General-Zoll-Kammer.

Herr *Bernhard Möllmann*, Justiz-Rath, Professor bey der Copenhagener Universität, Königl. Historiographus und Bibliothecarius, wie auch Mitglied der Königl. Societät der Wissenschaften in Copenhagen.

Membra Exter. Associata.

Herr *Jean Marc Nattier*, Sr. Allerchristl. Majestät Mahler, wie auch Professor bey der Königl. Mahler- u. Bildhauer-Akademie in Paris, wohnhaft in Paris.

Membra Academica.

– – – – *Wulf*, Königl. Medailleur.
– – – – *Adzer*, Königl. Medailleur.

Informatores.

Ernst Henrich Löffler, unterrichtet in den freyen Zeichnungen.

Hans Cleo, unterrichtet in den freyen Zeichnungen.

Hans Næß, unterweiset in der Bau- und Perspectiv-Kunst, wie auch in der Geometrie.

Inventarien-Schreiber.

Thomas Norup.

Die Königl. Ritter-Akademie zu Soröe.

Ober-Hofmeister.

Ihro Excellenz, Herr *Wolf Veit Christoph von Reitzenstein*, Ritter vom Dannebroge, Geheimer Rath und Amtmann über Ringstedt und Soröe Aemter.

Inspecteur.

Vacat.

Professores.

Herr *Johann Erichsen*, Prof. Juris.

Herr *Andreas Schütte*, Jur. Publ. et Polit. P. P.

Herr *Johann Ludwig Christian Pontoppidan*, S. S. Theol. P. P. und Haupt-Prediger zu Soröe.

Herr *Gerhard Schiönning*, Phil. Mag. & Prof. Eloqu. & Historiarum.

Herr Magister *Jeremias Wöldicke*, Matheseos & Philosophiae Professor.

Herr *Christian Gottlieb Almer*, Phil. Mag. Kanzeley-Assessor und Sprachmeister der Akademie.

Maitres.

Stallmeister *Georg Friderich Majolt*, Bereiter.

Christian Albrecht Thoriund, Fechtmeister.

Johann Friderich Schübeler, Tanzmeister.

– – – *Hertzog*, Zeichenmeister.

Buchdrucker der Akademie.

Jonas Lindgren.

Universitäts Bibliothek Rostock
http://purl.uni-rostock.de/rosdok/ppn1025775163/phys_0071
DFG

Verwalter.

Caspar Peter Müller.

Gärtner.

Olaus Aaberg.

Die Königl. Dänische Acker-Akademie.

Präses.

Ihro Excellenz, Herr *Adam Gottlob Moltke*, Graf von Bregentwed, Ritter vom Elephanten und Geheimer Rath.

Ehren-Mitglieder.

Herr Justitz-Rath C. T. *Koch*, Erbherr zu Schobullgaard und Benskow.

Herr Kammer-Herr *P. von Rosenörn*, Stifts-Amtmann über Aarhus Stift und Amtmann über Haureballegaards und Stierholms Aemter.

Herr Justitz-Rath *H. H. von Lichtenberg*, Erbherr zu Bidstrup.

Herr Conferenz-Rath *F. von Löwenörn*, Amtmann über Antworskow und Corsör Aemter.

Herr *J. Ramus*, Bischof über Fühns Stift.

Herr *Succow*, Professor Physices in Jena.

Secretarius.

Herr *P. E. Petersen*, Hochf. Hof-Organist zu Glücksburg.

Ordentliche Mitglieder.

1762.

Herr *Philipp Ernst Lüders*, Hochfürstl. Glücksburgischer Hof-Prediger und Probst, Stifter dieser Akademie, der Französischen ökonomischen Gesellschaft in Paris Mithelfer, wie auch der Königl. Großbitann. und Churf. Braunschw. Lüneburgis. Landwirthschaftlichen Gesellschaft Ehren-Mitglied.

Herr *A. Bendixsen*, erster Prediger zu Coldenbüttel im Eyderstedtschen.

Herr *J. J. Warneck*, Prediger zu Monck-Brarup in Angeln.

- - *Fördening*, Candid. Theolog. aus Ulsbye im Amte Gottorff.

Herr *A. G. Fabricius*, Prediger zu Humtrup im Amte Tundern.

Herr *H. C. Esmark*, Prediger zu Böhl im Amte Gottorff.

Herr *C. A. Dyssel*, Prediger zu Hygom im Stifte Ripen.

Herr *P. E. Hammerich*, Prediger zu Quern im Amte Flensburg.

Herr *O. Riese*, Probst und Prediger zu Aggerschow im Stifte Ripen.

Herr *N. Oest*, Prediger zu Neukirchen in Angeln.

Herr *C. von Wilster*, der Landwirthschaft Beflissener.

Herr *E. Fleischer*, Regim. Quartierm. in Wordingburg.

Herr *G. Holst*, Prediger zu Nübel auf Sundewitt.

Herr *H. H. Neuchs*, Pred. zu Winding im Stifte Ripen.

Herr *L. Helmers*, zweyter Prediger zu Coldenbüttel im Eyderstedtschen.

Herr *F. Esmarck*, Lic. und Pract. Med. in Flensburg.

M. Holst, Kloster-Vorsteher und Negotiant in Flensburg.

Herr *L. Bielefeldt*, Prediger zu Sterup im Amte Flensb.

L. Striecker, Cand. Juris in Flensburg.

Herr *J. Kirkerup*, Prediger zu St. Laurentii auf der Insel Föhr im Stifte Ripen.

Herr *C. Martini*, Prediger zu Broacker auf Sundewitt.

Herr *L. Jeger*, Prediger zu Wallensbech im Stifte Seeland.

Herr *C. Bendixsen*, erst. Pred. zu Loyt im Amte Apenrade.

Herr *C. F. Inderfelden*, Hardes-Voigt in Struxdorf Harde im Amte Gottorff.

Herr *P. Clausen*, Prediger zu Tandslet auf Alsen.

Herr *W. Holst*, 2ter Prediger zu Ullderup auf Sundewitt.

Herr *G. Eickel*, Prediger zu Hostrup im Amte Tundern.

Herr *J. A. Meyer*, Kirchen- und Schul-Inspector, wie auch Haupt-Pastor in Husum.

Herr *C. Carstens*, Prediger zu Enge im Amte Tundern.

Herr *A. C. Berninck*, erster Prediger zu Sattrup auf Sundewitt.

J. G. Pütthoff, Hochfürstl. Gärtner zu Glücksburg.

Herr *J. A. Posselt*, erster Pred. zu Ullerup auf Sundewitt.

Herr *G. Volquarts*, zweyter Prediger zu Lunden in Dithmarschen.

Herr *P. C. Zoega*, Prediger zu Rabstädt im Amte Tundern.

Herr *F. C. Lüders*, Inspecteur über das Colonie-Wesen im Amte Flensburg.

Herr *R. S. Widerholdt*, Staller in Eyderstedt und Stadt-Secretair in Tönningen.

Herr *C. von Saldern*, Prediger zu Starup und Grarup im Amte Hadersleben.

A. O. Reyher, Eingesessener in Langenhorn in der Landschaft Bredstedt.

Herr *S. V. Posselt*, Past. zu Siverstädt im Amte Flensburg.

H. Petersen, Erb-Pächter der Huesbüer Mühle im Amte Flensburg.

Herr Mag. *J. A. Dyssel*, Vice-Pastor zu Sandbye auf der Insel Lolland im Stifte Ripen.

1763.

Herr *P. Hummelhoff*, 2ter Pred. zu Leck im Amte Tundern.

J. G. Berwald, aus Schleswig.

Herr *H. P. Schmidt*, erster Prediger zu Drelsdorff in der Landschaft Bredstedt.

Herr *J. C. Petersen*, zweyter Prediger zu Drelsdorff.

Herr *C. Posselt*, adjungirter und succedirender Prediger zu Biöllerup, im Amte Apenrade.

Herr - - - *Sander*, Advocat in Tundern.

Herr *J. K. Troiel*, Cap. pro Pers. zu Wissenbierg im Stifte Fühnen.

D. Owens, Erbgesessener zu Tating in Eyderstedt.

- - - *Teffel*, Cand. Med. in Kellinghusen.

Herr *L. Moritzen*, Königl. Pächter des Guthes Gravenstein auf Arröe.

1764.

Herr - - - *Franzky*, zweyter Prediger zu Sattrup auf Sundewitt.

G.

Universitäts Bibliothek Rostock
http://purl.uni-rostock.de/rosdok/ppn1025775163/phys_0072
DFG

G. Behrends, Kaufmann in Riga.
J. F. Gans, Cand. Theol. in Flensburg.
J. J. Richter, Cand. Theol. in Flensburg.
Herr D. Schiive, Præpolit. honorar. und Prediger zu Sygne in Christiansands Stift in Norwegen.
Herr Magister N. Scythe, aus demselben Stifte.
J. B. Clausen, Graupen- und Oel-Müller zu Stolberg in der Landschaft Bredstedt.
- - - Fabricius, Cand. Theol. in Apenrade.

1765.

Herr Kriegsrath J. F. Camerer, Auditeur beym Königl. Leib-Regiment Dragoner.
Herr J. Hamckens, 2ter Prediger zu St. Petri im Eyderst.
Herr F. Fabricius, Doct. Med. und Physicus auf Alsen und Arröe.
Herr J. G. Erichsen, Doct. Med. in Copenhagen.

1766.

Herr H. Speiiberg, Probst über Nedenes Probstey und Prediger zu Holt in Christiansands Stift in Norweg.
Herr A. Biörn, Predig. zu Wester-Moland im selb. Stifte.
C. Sörensen, Süusmann in Nübel, auf Sundewitt.
J. Jürgensen, in Ullerup auf Sundewitt.
Herr J. Höyer, erster Prediger zu Süderau im Holstein.
Herr - - - von Lowtzow, in Itzehoe.
H. Hinrichsen, Eingesessener in Collund.
C. A. Lück, Einwohner auf Schausende in Monk-Brarup Gemeine.
Herr Printzling, Inspect. zu Sandberg auf Sundewitt.
P. Johansen, in Monck-Brarup.
Herr J. Blatt, Verwalter des adelichen Gutes Loitmarck.
A. Martensen, in Nüby in Angeln.
H. W. Buck, Einw. bey Holdenes in Monk-Brarup Gem.
Herr C. Lüders, Erbges. auf d. adel. Gute Freyenwillen.
C. Lunding, Cand. Theol. in Hadersleben.
A. Schmidt, in Ulstrup, in Monk-Brarup Gemeine.

Das Gymnasium zu Odensee.

Herr Severin Ancherfen, Eloqu. Prof. und Rector Scholae daselbst.
Herr Peder Rasch, Kanzeley-Assessor, Prof. ling. Graecae.
Herr Mag. Niels von Haven, Prof. designatus.
Herr Niels Nanneſtadt, S. S. Theol. Doctor, Prof. Linguae Hebreae et Lector Theologiae.
Herr M. Poul Holm, Prof. u. Con-Rector Scholae daselbst.

Das Seminarium Fridericianum in Bergen.

Herr Rasmus Finde Cortin, Lector Philos. moralis, & Inspector Seminarii.
Herr Friderich Christian Holberg Arentz, Lector Matheseos & Physicae experimentalis.

Das Seminarium Fridericianum Lapponicum in Drontheim.

Herr Knud Leem, Professor Linguae Lapponicae.

Das Collegium de cursu Evangelii promovendo.

Präses.

Ihro Excellenz, Herr Otto Thott, Ritter vom Elephanten, Geheimer Rath des geheimen Conseils ꝛc.

Committirte.

Herr Christian Holstein, Graf zu Lethraborg, Ritter vom Dannebroge und Kammer-Herr.
Herr Johann Finckenhagen, Etats-Rath.
Herr Peter Roſenſtand Goiſce, Doct. und Prof. Theologiae zu Copenhagen.
Herr Friderich Quist, Dänischer Hofprediger.

Nota: Diese Herren sind zugleich Directeurs des Wayſenhauſes.

Secretair.

Herr Etats-Rath Johann Finckenhagen.
Herr Kanzeley-Rath Christian Friderich Urſin, adjungirter und succedirender Secretair.

Bediente bey dem Königl. Wayſenhauſe.

Inspector.

Herr Etats-Rath Finckenhagen.
Herr Kanzeley-Rath Christian Friderich Urſin, adjungirter und succedirender Inspector.

Die Curatores.

Herr Hans Holst de Place und Herr Johann Diederich Beckmann, Rathsherren in Copenhagen.

Prediger.

Herr Probst Hans Lindegaard.

Oeconomus.

Herr Johann Hanſen Lüder, Commerce-Rath.

General-Kirchen-Inspections-Collegium.

Die General-Kirchen-Inspectores.

Ihro Excellenz, Herr Otto Thott, Ritter vom Elephanten, Geheimer Rath im Conseil ꝛc.
Herr Ludwig Harboe, Bischof über Seelands Stift.
Herr Erich Johann Jeſſen, Justitz-Rath und Secretair in der Dänischen Kanzeley.
Herr Friderich Quist, erster Dänischer Hof-Prediger.

Das Secretariat dieses Collegii verwalten:

Herr Justitz-Rath und General-Kirchen-Inspector Jeſſen, und
Herr Secretair Albert Peter Bartholin.

Kirchen-Inspectores in Dännemark.

Herr Friderich Christian Lente von Adeler, Conferenz-Rath und Kirchen-Inspector in Seeland.
Herr Caſper Hermann von Brüggemann, Conferenz-Rath und Kirchen-Inspector in Fühnen.
Herr Truels Bertelſen, Justitz-Rath und Kirchen-Inspector in Jütland.

Das

Universitäts Bibliothek Rostock
http://purl.uni-rostock.de/rosdok/ppn1025775163/phys_0073
DFG

Das Armenwesen in Dännemark.

Präses.

Ihro Excellenz, Herr *Johann Hartwig Ernst*, Freyherr *von Bernstorff*, Ritter vom Elephanten, Geheimer Rath des geheimen Conseils ꝛc.

Directeurs.

Herr *Willum Bierregard*, Ritter vom Dannebroge, Kammer-Herr und Assessor im höchsten Gericht.

Herr *Johann Friderich Friis*, Conferenz-Rath und Committirter im General-Landes-Oeconomie- und Commerce-Collegio.

Herr *Joh. Jacob Hæsecker*, Justitz-Rath und Rathmann.

Herr *Friderich Horn*, Justitz-Rath und Policeymeister.

Herr *Friderich Quist*, Dänischer Hof-Prediger.

Secretair.

Herr Assessor *Johann Poul Bager*.

Die Committirte des Armenwesens in Copenhagen.

Herr Justitz-Rath und Rathsherr *Joh. Jacob Hæsecker*.

Herr Justitz-Rath und Policeymeister *Friderich Horn*.

Herr *Jens Jacob Hegelund*, Stifts-Probst und Haupt-Prediger an der Frauen Kirche.

Herr Commerce-Rath *Peter Bortmann*.

Herr Rathmann *Friderich Lynge*.

Buchhalter und Inspector beym Conventhause.

Sören Hempel.

Revisor.

Johannes Oest, Commißions-Schreiber.

Die Bediente.

Herr *Jacob Stenderup*, Justitz-Rath, Assessor im Hof-Gerichte, und Vorsteher des Hospitals zum heil. Geiste.

Herr *Christen Friis Rottböll*, Professor Medicinä bey der Universität in Copenhagen, und Medicus bey dem Kinder-Hause und Wartou-Hospital.

Herr Professor *Wilhelm Hennings*, führet die Ober-Inspection in Chirurgicis bey allen Hospitälern.

Herr Hof-Medicus *Clasen*, Medicus bey den übrigen Hospitälern.

Reserve-Chirurgus *Daniel Mehl*, Chirurgus bey dem Kinder-Hause.

Reserve-Chirurgus *Christian Winckler*, Chirurgus bey dem Wartou-Hospital.

Reserve-Chirurgus *Johann Christopher Carl Hansen*, Chirurgus bey den übrigen Hospitälern in Copenhagen.

Bataillons-Chirurgus *Johann Hinrich Stein*, Chirurgus beym Pest-Hause.

Paul Buchholtz Boysen, Chirurgus derer Haus-Armen,

Herr *Paul Egede*, Prof. Theol. und Prediger beym Hospital zum Heiligen Geist.

Friderich Rasch, Caßirer und Buchhalter beym Zuchthause auf Christianshafen.

Herr *Gudmund Hagenes*, Prediger daselbst.

Herr *Marcus Volquard*, Prediger beym Abel-Catharinens und Brönsträdets-Hospital.

Herr *Henrich Becher*, Prediger beym St. Hans Hospital, oder dem sogenannten Pesthause, wie auch beym Krieges-Hospital, Ladegaard, vor Copenhagen.

Nota: Die Armen-Vorsteher sind 4 Bürger aus einem jeden Kirchspiel der Stadt, welche alle vier Jahre abgelöset werden.

Das Friderichs-Hospital in Copenhagen.

Ober-Directeurs.

Ihro Excellenz, Herr *Adam Gottlob Moltke*, Graf von Bregentved, Ritter vom Elephanten und Geheimer Rath.

Ihro Excellenz, Herr *Volrath August von der Lühe*, Ritter vom Dannebroge, Geheimer Conferenz-Rath, Kammer-Herr und Ober-Präsident in der Königl. Residenz-Stadt Copenhagen.

Ihro Excellenz, Herr *Conrad Wilhelm*, Graf *von Ahlefeldt*, zu Langeland und Rixingen, Ritter vom Dannebroge, General von der Cavallerie, Kammer-Herr, Gouverneur und Commandant der Königl. Residenz-Vestung Copenhagen und Christianshafen, wie auch Vice-Präsident im Königl. hohen Kriegs-Rath.

Committirte in der Direction.

Herr *Christian Friderich*, Graf *von Moltke*, Ritter vom Dannebroge und Kammer-Herr.

Herr *Paul Heltzen*, Etats-Rath und Committirter im Rente-Kammer-Collegio.

Herr *Alexander Berner*, Justitz-Rath und Committirter im Rente-Kammer-Collegio.

Herr *Friderich Quist*, Dänischer Hof-Prediger, wie auch Directeur des Waysen-Hauses in Copenhagen und des Armenwesens in Dännemark.

Herr *Johann Hinrich von Berger*, Königl. Leib-Medicus.

Herr *Wilhelm Hennings*, Prof. Extr. und General-Directeur der Anatomie und Chirurgie.

Herr *Friderich Wilhelm Wivet*, General-Fiscal.

Herr *Friderich Lynge*, Rathmann in Copenhagen.

Herr *Niels Schiött*, Bürger.

Herr *Hans Friderich Wohlert*, Hof-Chirurgus.

Directeurs bey dem medicinischen Wesen.

Obgemeldter Herr Leib-Medicus *von Berger*.

Obgemeldter Herr Professor *Hennings*.

Obgemeldter Herr Hof-Chirurgus *Wohlert*.

Bediente.

Hieronymus Ring, Inspecteur.

Medicus.

Herr *Johann Christian Fabritius*, Med. Doct.

Studiosi Medicinae.

Adam Crohn.

Jens Hoeg.

Matthias Saxdorff.

Chirurgus.

Herr *A. Kölpin*, Regiments-Feldscherer.

Reserve-

Reserve-Chirurgus.

– – – *Kalleſen.*

Studioſi Chirurgiae.

– – – *Erichſen.*
– – – *Rohne.*

Prediger.

Herr *Cornelius Normann.*

Cantor.

Gert Jörgenſen.

Oeconomus.

Jochum Henrich Lund.

Hoſpital-Schreiber und Controlleur.

Nicolay Scade.

Apotheker.

Joachim Diedrich Cappel.

Bey der Chart-Stempelung im Hoſpital.

Verwalter.

Inſpecteur *Hieronymus Ring.*

Controlleur.

Jochum Henrich Lund.

Der Botaniſche Garten.

Directeurs.

Herr Leib-Medicus *von Berger.*
Herr Doctor *Jenſenius.*
Herr Hof-Chirurgus *Wohlert.*

Bediente.

Herr *Georg Chriſtian Oeder*, Med. D. und Prof. Botanices.
– – – *Voigt*, Gärtner.

Das für arme Kinder geſtiftete Erziehungs-Haus auf Chriſtianshafen, ſamt denen deshalb errichteten allein privilegirten Lottereyen.

Präſes.

Ihro Excellenz, Herr *Johann Hartwig Ernſt*, Freyherr *von Bernſtorff*, Ritter vom Elephanten, Geheimer Rath des geheimen Conſeils ꝛc.

Directeurs.

Herr Conferenz-Rath *Johann Friderich Friis.*
Herr Conferenz-Rath und Amtmann *Conrad Chriſtian Dauw.*
Herr Juſtitz-Rath und Rathmann *Joh. Jacob Hæſecker.*
Herr Juſtitz-Rath und Rathmann, auch Committirter im Commerce-Collegio, *Johann Friderich Holmſtedt.*
Herr Hof-Agent *Niels Ryberg.*

Bediente.

Herr *Jonas Collin*, Kanzeley-Rath und Lotterey-Inſpecteur.
Johann Frid. Baumgarten, Controlleur und Protocolliſt.
Knud Brouſt, Vorſteher wie auch Buchhalter und Caßirer bey dem Erziehungs-Hauſe.

Collecteurs.

Herr – – – *Pitzler*, Ober-Auditeur.
Knud Brouſt, Vorſteher und Buchhalter.
Johann Friderich Baumgarten, Controlleur.
Zacharias Zedeler, Buchhalter und Caßirer.
Urſin Thomſen.
Severin Ferslef.
Niels Collin.
Ole Andreas Smith.
Andreas Collin.

Copenhagener Magiſtrat.

Im Ober-Policey-Collegio werden allemal, wo Militair-Perſonen impliciret ſind, drey Officiers, entweder von dem Commandanten oder der Admiralität, mit zugeordnet.

Ober-Präſident.

Ihro Excellenz, Herr *Vollrath Auguſt von der Lühe*, Ritter vom Dannebroge, Geheimer Conferenz-Rath, Kammer-Herr und Ober-Kammer-Junker.

Bürgermeiſtere.

Herr *Johann Chriſtian von Schröderſee*, Etats-Rath und Bürgermeiſter.
Herr *Hermann Henrich Könnemann*, Etats-Rath und Bürgermeiſter.
Herr *Chriſtian Fædder*, Juſtitz-Rath und Bürgermeiſter.
Herr *Joh. Valeur*, Etats-Rath und Vice-Bürgermeiſter.
Herr *Hans Chriſtopher Hersleb*, Etats-Rath und Vice-Bürgermeiſter.
Herr *Friderich Horn*, Juſtitz-Rath und Policeymeiſter, wie auch Vice-Bürgermeiſter.
Herr *Kai Koch*, Etats-Rath und Vice-Bürgermeiſter.

Raths-Herren.

Herr *Johann Jacob Hæſecker*, Juſtitz-Rath.
Herr *Hans Nicolai Niſſen*, Juſtitz-Rath.
Herr *Abraham Falck*, Juſtitz-Rath.
Herr *Hans Holſt de Place.*
Herr *Johann Friderich Holmſtedt*, Juſtitz-Rath.
Herr *Johann Diederich Beckmann.*
Herr *Gerhard Hoffgaard.*
Herr *Johann Chriſtoph Willebrand.*
Herr *Andreas Storp.*
Herr *Peter Caſſe.*
Herr *Friderich Liunge.*
Herr *Johann Peter Suhr.*
Herr *Wilhelm Bornemann*, General-Auditeur und Präſident in der Inquiſitions-Commißion.
Herr *Andreas Johann Andreſen.*

Policey- und Commerce-Collegii Secretair.

Herr *Friderich Ludewig Bröer*, Kanzeley-Rath.

Raths-Secretair.

Herr Juſtitz-Rath und Rathsherr *Hans Nicolai Niſſen.*
Hans Henrich Tauſen, adjungirter und eventualiter ſuccedirender Raths- und Schiffe-Schreiber.

Universitäts Bibliothek Rostock
http://purl.uni-rostock.de/rosdok/ppn1025775163/phys_0075
DFG

Archivarius.

Herr Kanzeley-Secretair *Otto Christian Haaber.*

Das Copenhagener Stadt-Gericht.

Herr *Oluf Bruun*, Justitz-Rath und Stadtvogt.
Henning Gether, Stadt-Schreiber.

Stabs-Officiers bey den Bürger-Compagnien in der Königl. Residenz-Stadt Copenhagen. nach ihrer Anciennitét.

Herr *Sören Treeld*, Stadt-Hauptmann.
Herr Capitain *Andreas Tscherning*, Exerciermeister.
Herr Lieutenant *Johann Friderich Tscherning*, adjungirter und eventualiter succedirender Exerciermeister, Adjutant und Munsterschreiber.

Capitains.

Matthias Petersen, bey der Rosenburger-Compagnie.
Jodocus Mundt, bey der Kaufmacher-Compagnie.
Hans Wilhelm Schreve, bey St. Annä-Compagnie.
Hinrich Mauritzen Hartz, bey der Oster-Compagnie.
Ludwig Wittrog, bey der Strand-Compagnie.
Herr Kanzeley-Rath *Johann Jörgensen*, bey Snarens-Compagnie.
Martinus Cimber, bey der Norder-Compagnie.
Joseph Zuber, bey der Brand-Compagnie.
Peter Skau, bey der Wester-Compagnie.
Claus Rohlff, bey der Klädeboe-Compagnie.
Andreas Johann Andresen, Rathsherr, bey Friemanns-Compagnie.
Andreas Wilsbeck, bey der Christianshavner-Compagn.

NB. Diese haben alle Königl. Bestallungen, welche aus der Kriegs-Kanzeley expedirt werden.

Deputirte Bürger oder 32 Männer.

Nicolai Fincke, ältester Vormann.
Lorentz Lorentzen, zweyter Vormann.
Rasmus Munch.
Jodocus Mundt.
Börge Knap.
Niels Schiött.
Hans Kinchel.
Peter Koll.
Christian Rosenberg.
Friderich Barfred.
Andreas Bundsen.
Holger Foss.
Atzer Atzersen.
Jens Lausöe, Aeltermann der Rohdemeister.
Schiöning Andersen.
Svend Köpke.
Matthias Hundevadt.
Christen Freese.
Ole Mandix.
Peder Hvulegaard.
Michael Schipstedt.
Peder Svane.
Sören Jensen Cramer.
Hans Christian Bech, Not.
Diederich Bechmann.
Christian Falch.
Jörgen Thulstrup.
Jens Sönniehsen.
Hans Christian Lange.
Jens Wedige.
Jens Andersen Möller.

Advocaten bey den Ober- und Unter-Gerichten.

Sören Rasmussen.
Christian Matthias Holm.
Erich Walmann.
Matthias Stonager.
Jens Frydentaarp.
Olaus Pind.

Hans Buus.
Jens Nicolai Schmit.
Aegidius Ludwig Jacobsen.
Niels Sörensen Windelöw.
Thomas Jacob Flindt.
Rasmus Friis.
Peder Holm.
Hans Biörn.
Andreas Matthiessen Lund.
Hans Jörgen Boelund.
Hans Jacob Faber.
Jens Erreboe Busch.
Secretair *Lauritz Kiaerulf Jespersen.*
Rasmus Tandberg.
Jochum Friderich Buus.
Peter Lorentzen, Raths-Herr in Fridericia.
Niels Riis.
Hans Hansen.
Christopher Valentinsen.
Iver Elkier.
Christian Friderich Hytter
Christian Wosemoese.
Friderich Hielm.
Christian Friis.
Thomas Montagne.
Friderich Gram.
Lauritz Christoph. Pram.

Königliche Bediente, die ferner dem Publico zu Nutzen allergnädigst angenommen.

Herr *Wilhelm Hennings*, Professor Extr. und General-Directeur der Anatomie und Chirurgie in Ihro Königl. Majestät Reichen und Landen.
Herr *Peter Wandeler*, Med. Doctor & Professor, als Stadt-Physicus.
Johann Gottfried Conradi, Königl. Hof- Mund- und privilegirter Zahn-Arzt.
Herr *Nicolai Banner Matthiessen*, Kanzeley-Rath und Stadt-Baumeister.
Herr Capitain *Christian Basballe*, Stadt-Conducteur.
Mauritz Fischer, Auctions-Directeur.
Johann Frimodt, Auctions-Directeur.
Christian Bagge, Auctions-Verwalter beym Hof-Etat.
Christian Schmidt, Notarius Publicus.

Bediente, welche der Magistrat constituirt.

Nicolai Fincke, Stadt-Kämmerer.
Dieder. Beckmann, erster Ober-Vormund in Copenhagen.
Jens Andersen Möller, zweyter Ober-Vormund daselbst.
Zacharias Meinertsen, Wächter-Inspecteur.
Matthias Plöen, Wächter-Lieutenant und Inspecteur über das Holz-Magazin.
Christian Lyche, Stadt-Waagemeister.
Jacob Rick, Accise-Schreiber.
Rudolph Grön, Unter-Vogt.
Lauritz Schaltz, Korn-Schreiber.
Christian Jürgensen, und *Johannes Theodorus Böhmer*, Stadt-Macklers.
Rasmus Lykke, Börsen-Commissair.
Eiler Höfding, Policey-Fiscal.
Andreas Albrechtsen, Policey-Protocolliste.
Jens Haar, Policey-Adjutant.

Die Dänische Kriegs-Hospitals- und Land-Etats Militair-Pensions-Casse.

Die Direction führet —— —— ——
Inspecteur auf dem Kriegs-Hospital Ladegaard.
Herr Capitain *Einer Einersen.*

Ober-

Universitäts Bibliothek Rostock
http://purl.uni-rostock.de/rosdok/ppn1025775163/phys_0076
DFG

Ober-Directeurs der Königl. Militairen Woll-Manufactur im Gold- und Kinder-Hause.

Selbige sind die Herren — —

Directeurs der sogenannten beständigen Witwen-Casse.

Herr *Paul Heltzen*, Etats-Rath und Committirter im Rente-Kammer-Collegio.
Herr *Christian Schmidt*, Justiz-Rath und Secretair in der Dänischen Kanzeley.
Herr *Claus Olrog*, Kammer-Rath und Renteschreiber.

Buchhalter und Cassirer.

Zacharias Zedeler.

Directeurs der sogenannten Leichen- und Schillings-Casse.

Herr Commandeur-Capitain *Güntelberg*, wegen der Interessenten vom See-Etat.
Herr Etats-Rath *Feder Hoppe*, wegen der Interessenten vom Civil-Etat.

Buchhalter.

J. Lem.

Deputirte u. Haupt-Directeurs des Brand- und Wasser-Wesens in Copenhagen.

Ihro Excellenz, Herr *Conrad Wilhelm*, Graf *von Ahlefeldt*, zu Langeland und Rixingen, Ritter vom Dannebroge, General von der Cavallerie und Gouverneur der Königl. Residenz, wie auch Vice-Präsident des Königl. hohen Kriegs-Raths.
Ihro Excellenz, Herr *Volrath August von der Lühe*, Ritter vom Dannebroge, Geheimer Conferenz-Rath und Ober-Präsident der Königl. Residenz Copenhagen.
Ihro Excellenz, Herr *Friderich Hoppe*, Admiral.
Herr Baron *Jens Juel Wind*, Ritter vom Dannebroge, Kammerherr und Amtmann.
Herr *Hermann Henrich Könnemann*, Etats-Rath und Bürgermeister.
Herr *Johannes Valeur*, Etats-Rath und Bürgermeister.
Herr *Sören Treeld*, Stadt-Hauptmann.
Herr *Frid. Horn*, Justiz-Rath, Policey- und Bürgerm.
Herr *Christen Hee*, Professor Mathematum.
Nicolai Fincke, erster Vormann der 32 Männer.
Lorentz Lorentzen, zweyter Vormann der 32 Männer.
Andreas Wilsbech, Stadt-Capitain auf Christianshafen.
Johann Caspar Silberloh, Cassirer und Schreiber.

Königl. Bediente bey dem Brand-Wesen, und Committirte in der Brand-Session.

Herr Stadt-Hauptmann *Sören Treeld.*
Herr Justiz-Rath und Policeymeister *Friderich Horn.*
Herr *Jean Guilaume Mazar de la Garde*, Brandmajor.
Herr *Cay Friderich Mentz*, Vice-Brand-Directeur.
Isaac Adrian, zweyter Vice-Brand-Directeur.
Joseph Zuber, Capitain bey der Brand-Compagnie.

Die Königl. Dänische Schaubühne in Copenhagen.

Ober-Directeurs.

Ihro Excellenz, Herr *Volrath August von der Lühe*, Ritter, Geheimer Conferenz-Rath, Kammer-Herr, Ober-Kammer-Junker, und Ober-Präsident in der Königlichen Residenz-Stadt Copenhagen.
Herr *Christian Friderich*, Graf *von Moltke*, Ritter, Kammer-Herr und Hof-Marschall.

Directeurs.

Herr *Friderich Horn*, Justiz-Rath und Policeymeister, wie auch Vice-Bürgermeister.
Herr *Abraham Falck*, Justiz-Rath und Rathsherr.
Herr *Wilh. Bornemann*, Gen. Auditeur und Rathsherr.

Die Königliche octroyrte Asiatische Compagnie.

Präses.

Ihro Excellenz, Herr *Adam Gottlob Moltke*, Graf von Bregentved, Ritter vom Elephanten u. Geheimer Rath.

Die Directeurs.

Herr Etats-Rath *Oluf Blach.*
Herr Conferenz-Rath *Johann Friderich Friis.*
Herr Etats-Rath *Reinhard Iselin.*
Herr Justiz-Rath *Abraham Falck.*

Haupt-Participanten.

Hans Christian Oelgöed.
Herr Kammer-Herr *Christ. Friderich*, Graf *von Moltke.*
Herr Etats-Rath *Conrad Fabritius.*
Herr Agent *Gisbert Behagen.*

Ober-Equipagemeister.

Robert Pfeiff.

Bediente.

Joan Bornowsky, Buchhalter.
Moritz Dalldorf, Cassirer.
Swend Swendsen, Packhaus-Schreiber.
Johannes Gregersen Langball, Material-Schreiber.
N. J. Lund, Equipagemeister.
Jens Laashye, Revisor.

Gouverneur in Tranquebar.

— — — *Abelsteen.*

Die Königliche octroyrte allgemeine Handels-Compagnie.

Präses.

Ihro Excellenz, Herr *Friderich Christian Rosenkrantz*, Ritter vom Dannebroge, Geheimer Rath, Kammer-Herr und Assessor im höchsten Gericht.

Die Directeurs.

Herr Etats-Rath *Jost von Hemmert.*
Herr Hof-Agent *Peter Christian Borre.*
Michael Skipstedt.
K. E. Yrecht.

Universitäts Bibliothek Rostock
http://purl.uni-rostock.de/rosdok/ppn1025775163/phys_0077
DFG

Ober-Equipagemeister.

K. E. Yrecht.

Revisores.

Herr Raths-Herr *Johann Peter Suhr.*
Herr Agent *Gisbert Behagen.*
Niels Rasmussen Brock.

Die Bediente.

Thomas Jensen, Buchhalter.
David Wulf, Packhaus-Schreiber.
Niels Christian Geelmeyden, Ober-Kaufmann bey den Grönländischen Affairen.
Lauritz Christensen Mariager, Unter-Equipagemeister.

Die Königl. octroyrte Africanische Compagnie.

Präses.

Ihro Excellenz, Herr *Johann Hinrich Desmercieres*, Ritter, Geheimer Conferenz-Rath, und Committirter im General-Landes-Oeconomie- und Commerce-Collegio.

Directeurs.

Herr Etats-Rath *von Hemmert.*
Herr Kammer-Herr und Commandeur-Capitain *Kaas.*
Herr Etats-Rath *Reinhard Iselin.*
Herr Justitz-Rath *Lucas*, Committirter im General-Landes-Oeconomie- und Commerce-Collegio.

Caßirer.

Peter Brandorph.

Buchhalter.

Morten Munch.

Directeurs der octroyrten See-Assurance-Compagnie.

Zu Annehmung der Assuranzen und Unterschreibung der Policen.

Herr Rathmann *Johann Peter Suhr.*
Diderich Beckmann.
Herr Commerce-Rath *Bortmann.*

Zu Adjustirung der vorfallenden Havereyen und Schäden.

Herr Etats-Rath *von Schröderfee.*
Herr Conferenz-Rath *Stampe.*
Herr Commandeur *Reiersen.*

Zu Annehmung und Bewahrung derer Interessenten Versicherungen.

Herr Rathsherr *de Place.*
Herr Kanzeley-Rath *Mangor.*

Zur Correspondenz ausserhalb Landes.

Herr Etats-Rath *Joft von Hemmert.*
Herr Banco-Commissaire *Abraham Pelt.*

Buchhalter.

Flemming Kölmer.

Copenhagener Banco.

Directeurs.

Ihro Excellenz, Herr *Adam Gottlob Moltke*, Graf von Bregentved, Ritter vom Elephanten und Geheimer Rath.

Ihro Excellenz, Herr *Johann Hinrich Desmercieres*, Ritter, Geheimer Conferenz-Rath und Deputirter im General-Landes-Oeconomie- und Commerce-Collegio.

Herr *Willum Bierregaard*, Ritter vom Dannebroge, Kammer-Herr, Deputirter im General-Landes-Oeconomie- und Commerce-Collegio, wie auch Assessor im höchsten Gericht.

Banco-Commissarien.

Herr Kammer-Herr und Hof-Marschall *Christian Friderich*, Graf *von Moltke.*
Herr *Abraham Pelt.*
Herr Etats-Rath *Joft von Hemmert.*
Herr Agent *Gysbert Behagen.*
Herr Etats-Rath *von Hurck*, Revisor.
Herr Agent *von Hemmert.*

Bediente.

Isaac Praye, Caßirer.
Arnoldus de Fine Olivarius, Buchhalter.
Hans Hinrich Benzon, Controlleur.
Johannes Erlandsen, Protocolliſt.

Directeurs bey der Copenhagener Brand-Assurance-Societäts-Casse.

Friderich Barfred.
Oluf Mandix.
Svend Köbke.
Peter Nicolai Schiöt.
Jens Juulbye.

Bediente.

Herr Commerce-Rath *Hans Hinrich Bech*, Buchhalter.
Diderich Munch, Caßirer.

In dem Copenhagener See-Gericht sitzen:

Christen Hellesen, Aeltermann der Schiffer-Gesellschaft.
Michel Schipstedt, Kaufmann.
Peter Hoyen, Wasser-Schout.
Jens Klim, succedirender Wasser-Schout.

Als Beysitzere.

Johann Engelbrecht, Schiffer.
Stie Pedersen, Schiffer.

Der Schreiber.

Sören Rasmussen.

Seiner

Universitäts Bibliothek Rostock
http://purl.uni-rostock.de/rosdok/ppn1025775163/phys_0078
DFG

Seiner Königlichen Majestät zu Dännemark, Norwegen ꝛc.

Hoher Kriegs-Etat

in beyden Königreichen, Fürstenthümern und Grafschaften.

Generals der Armee.

Ihro Excellenz, Herr *Louis*, Graf *von Saint Germain*, General-Feldmarschall.

Ihro Excellenz, Herr *Henrich Bielcke Kaas*, General von der Cavallerie.

Ihro Excellenz, Herr *Friderich*, Graf *von Ahlefeldt*, zu Langeland und Rixingen, General von der Cavallerie.

Ihro Hochfürstl. Durchlaucht, Herr *Friderich Christian*, Herzog zu Schleswig-Holstein-Augustenburg, General von der Infanterie.

Ihro Excellenz, Herr *Conrad Wilhelm*, Graf *von Ahlefeld*, zu Langeland und Rixingen, General von der Cavallerie, Gouverneur und Commandant der Königl. Residenz-Vestung Copenhagen und Christianshafen, wie auch Vice-Präsident im Kön. hohen Kriegs-Rath.

Ihro Excellenz, Herr *Woldemar*, Graf *von Schmettau*, General von der Cavallerie, commandirender Chef der Armee in Norwegen, und erster Deputirter im Königl. Kriegs-Directorio daselbst.

Ihro Hochfürstl. Durchlaucht, Herr *Aemilius Augustus*, Prinz zu Schleswig-Holstein-Augustenburg, General von der Infanterie.

Ihro Hochfürstl. Durchl. Herr *Friderich Carl Ferdinand*, Prinz von Braunschweig-Lüneburg-Bevern, General von der Infanterie, und Gouverneur über die Vestung Rendsburg.

Ihro Hochfürstl. Durchlaucht, Herr *Carl*, Prinz von Hessen-Cassel, Grand-Maître über die Königl. Artillerie, Statthalter und Vice-Rex in Norwegen, Oberst-Lieutenant und Commandant der Königl. Leib-Garde zu Fuß, Oberster und Commandant über das Königl. Artillerie-Korps, wie auch Präses im hohen Kriegs-Rath.

Ihro Hochfürstl. Durchlaucht, Herr *Friderich Christian*, regierender Markgraf zu Brandenburg-Culmbach, General Lieutenant von der Infanterie.

Ihro Excellenz, Herr *Ove Ramel von Schestedt*, General-Lieutenant von der Cavallerie.

Ihro Excellenz, Herr *Johann von Mangelsen*, General-Lieutenant von der Infanterie.

Ihro Excellenz, Herr *Peter Kaasböll*, General-Lieutenant von der Infanterie.

Ihro Excellenz, Herr *Ferdinand Wilhelm de la Pottrie*, General-Lieutenant von der Infanterie.

Ihro Excellenz, Herr *Friderich Carl von Rieppur*, General-Lieutenant von der Cavallerie.

Ihro Excellenz, Herr *Otto*, Baron *von Rantzow*, General-Lieutenant von der Cavallerie.

Ihro Excellenz, Herr *Gottwald Adolph von Nostitz*, General-Lieutenant von der Infanterie und Commandant zu Glückstadt.

Ihro Excellenz, Herr *Erhardt*, Graf *von Wedel-Frys*, Geheimer Conferenz-Rath, General-Lieutenant von der Cavallerie, Kammer-Herr und Ober-Stallmeister.

Ihro Excellenz, Herr *Conrad*, Graf *von Ahlefeldt*, zu Esselsmark, General-Lieutenant von der Infanterie, und Commandant zu Rendsburg.

Ihro Excellenz, Herr *Friderich Christian von Plessen*, General-Lieutenant von der Cavallerie.

Ihro Excellenz, Herr *Friderich Christian Otto von Wedel*, Graf zu Jarlsberg, General-Lieutenant von der Infanterie.

Ihro Excellenz, Herr *Andreas von Hauch*, General-Lieutenant von der Infanterie und Commandant auf Kronenburg.

Ihro Excellenz, Herr *Peter Elias von Gähler*, General-Lieutenant von der Cavallerie und Vice-Commandant in Glückstadt.

Ihro Hochfürstl. Durchl., Herr *Friderich Wilhelm Eugenius*, Prinz von Sachsen-Hildburgshausen, General-Lieutenant von der Infanterie.

Ihro Excellenz, Herr *Ernst Lebrecht von Arnstedt*, General-Lieutenant von der Infanterie, und erster Deputirter im Königl. Land-Etat General-Commissariat.

Ihro Excellenz, Herr *Joseph Carl Julien de Feignet*, General-Lieutenant von der Infanterie, Chef über den Fortifications-Etat, und General-Quartiermeister.

Ihro Excellenz, Herr *Wilhelm von Huth*, General-Lieutenant von der Infanterie und Deputirter im Königl. hohen Kriegs-Rath.

Ihro Excellenz, Herr *Schack Carl*, Graf *von Rantzau*, zu Aschberg, General-Lieutenant von der Infanterie und Oberster uber Ihro Majestät der Königin Leib-Regiment.

Herr *Christian Christoph*, Baron *Schenck von Winterstedt*, General-Major von der Cavallerie.

Herr *Niels Juel von Schinckel*, General-Major von der Cavallerie.

Herr *Christian Christoph*, Graf *von Holck*, General-Major von der Cavallerie.

Herr *Johann Peter de Montargues*, General-Major von der Infanterie.

Herr *Barthold Cuno von Bülow*, General-Major von der Infanterie.

Herr *Gustav Friderich*, Graf von Ysenburg-Büdingen, General-Major von der Infanterie, und Kammer-Herr.

Herr *Reinhard von Eppingen*, General-Major von der Infanterie und Commandant auf Friderichsteins Vestung.

Universitäts Bibliothek Rostock
http://purl.uni-rostock.de/rosdok/ppn1025775163/phys_0079
DFG

Herr *Levin Ludewig von Hoben*, General-Major von der Infanterie, und Deputirter im Königl. hohen Kriegs-Rath.

Herr *Samuel Gottfried von Koppelow*, General-Major von der Infanterie.

Herr *Claus Jörgen von Schnell*, General-Major von der Infanterie, und Oberster über das Nordenfieldsche geworbene Regiment.

Herr *Christian Friderich von Ingenhaef*, General-Major von der Infanterie.

Herr *Cordt Valentin von Plessen*, General-Major von der Infanterie.

Herr *Rudolph Woldemar von Römeling*, General-Major von der Infanterie, und Oberster über das erste Schmaalehnsche National-Regiment.

Herr *Otto Christoph von der Osten*, General-Major von der Infanterie, Kammer-Herr und Oberster über das Jütsche geworbene Regiment zu Fuß.

Herr *Robertus von Keith*, General-Major von der Infanterie, und Oberster über das Schleswigsche geworbene Regiment zu Fuß.

Herr *Pierre Poumeau*, General-Major von der Infanterie, und Oberster über das erste Aggerhussische National-Regiment.

Herr *Johann Hinrich von der Schulenburg*, General-Major von der Cavallerie und Kammer-Herr.

Herr *Carl von Wilster*, General-Major von der Cavallerie, und Deputirter im Königl. Kriegs-Directorio in Norwegen.

Herr *Johann Wiebe von der Osten*, Kammer-Herr, General-Major von der Infanterie, und Commandant zu Drontheim, dem auch das Commando Nordenfields in Norwegen anvertrauet ist.

Herr *Caspar Hermann Gottlob*, Graf *von Moltke*, Kammer-Herr, General-Major von der Cavallerie und Oberster über das Königl. Leib-Regiment Dragoner, auch zugleich anvertrauet Inspection über die in den Fürstenthümern einquartirte Cavallerie-Regimenter.

Herr *Ove Friderich von Brockenhuus*, Kammer-Herr, General-Major von der Cavallerie und Oberster über das zweyte Südenfieldsche Regiment National-Dragoner.

Herr *Matthias von Leth*, General-Major von der Cavallerie.

Herr *Cæsar Læsar von Lüttichau*, Kammer-Herr, General-Major von der Cavallerie und Oberster über das Jütsche geworbene Regiment Dragoner.

Herr *Hans Jacob von Scheel*, General-Major von der Infanterie, Kammer-Herr und Commandant zu Friderichstadt.

Ihro Hochfürstl. Durchl. Herr *Friderich*, Prinz von Hessen-Cassel, General-Major von der Infanterie und Oberster über das Königl. Norwegische Leib-Regiment.

Herr *Henrich von Gude*, General-Major von der Infanterie und Chef über die Land-Cadetten-Compagnie.

Fortifications-Etat.

In Dännemark.

Ihro Excellenz, Herr *Joseph Carl Julien de Feigner*, General-Lieutenant von der Infanterie und General-Quartiermeister, als Chef.

In Norwegen.

Herr *Johann Nicolai von Eckleff*, General-Quartiermeister und Ingenieur-Major.

Das Königliche Artillerie-Korps.

Oberster und Commandant.

Ihro Hochfürstl. Durchlaucht, Herr *Carl*, Prinz von Hessen-Cassel, Ritter vom Elephanten, Grand-Maitre über die Königl. Artillerie ꝛc. ꝛc.

Artillerie-Commissair in Dännemark.

Herr *Policarpus Chrysostomus von Benvins*, Major von der Artillerie.

Artillerie-Commissair in Holstein.

Herr *Siegmund Jacob von Bielefeld*, Major von der Artillerie.

Artillerie-Commissair in Norwegen.

Herr *Friderich Anthon von Dilleben*, Major von der Artillerie.

Zeughaus-Verwaltere in Copenhagen.

Tönnes Olsen.

Herr *Hans Jörgen von Rothert*, Feuerwerker und Feld-Zeugschreiber.

Jörgen Lund, als Schreiber oder Copiist.

Zeughaus-Verwaltere in Rendsburg.

Herr *Sören Michelsen*, Kriegs-Assessor.

David Stahl, Feld-Zeugschreiber.

Friderich Wilhelm Steinberg, als Schreiber oder Copiist.

Zeughaus-Verwalter in Christiania.

Herr *Christian Hermann von Lohse*, Artillerie-Lieuten.

Feld-Zeugschreiber in Christiania.

Herr *Ole Christensen*, Feuerwerker.

Ferdinand Anthon Brunow, als Schreiber oder Copiist.

Chefs der geworbenen Cavallerie-Regimenter.

Die Königl. Leib-Garde zu Pferde.

Oberster, Ihro Königliche Majestät.

Herr *Hans Adolph von Ahlefeldt*, Kammer-Herr, Oberster von der Cavallerie und Deputirten im hohen Kriegs-Rath, als würklicher Oberst-Lieutenant.

Das Königl. Leib-Regiment Cuiraßier.

Herr *Conrad von Holstein*, Kammer-Herr, als Oberster.

Das Seeländische Regiment Cuiraßier.

Herr *Joachim Ulrich von Woperschnow*, Oberster.

Das Jütsche Regiment Cuiraßier.

Herr *Carl Eugenius von Weitersheim*, Oberster.

Das Schleswigsche Regiment Cuiraßier.

Herr *Johann Friderich von Sehestedt*, Oberster.

Das

Universitäts Bibliothek Rostock
http://purl.uni-rostock.de/rosdok/ppn1025775163/phys_0080
DFG

Das Holsteinische Regiment Cuiraßier.

Herr *Christian Magnus Friderich*, Graf *von Moltke*, Kammer-Herr, als Oberster.

Das Oldenburgische Regiment Cuiraßier.

Herr *Ludolph Erich von Lersner*, Oberster.

Geworbene Dragoner-Regimenter.

Das Königl. Leib-Regiment Dragoner.

Herr *Caspar Herrmann Gottlob*, Graf *von Moltke*, Kammer-Herr, General-Major von der Cavallerie, als Oberster.

Das Seeländische geworbene Regiment Dragoner.

Herr *Hans Hinrich von Eickstedt*, als Oberster.

Das Jütsche geworbene Regiment Dragoner.

Herr *Cæsar Læser von Lüttichau*, Kammer-Herr und General-Major von der Cavallerie, als Oberster.

Das Fühnische geworbene Regiment Dragoner.

Herr *Carl Friderich*, Graf *von Görtz*, Kammer-Herr, als Oberster.

Das Husaren-Regiment.

Herr *Friderich Adam von Trumbach*, Oberster.

Geworbene Infanterie-Regimenter.

Ueber die Leib-Garde zu Fuß.

Oberster, Ihro Königliche Majestät.

Oberst-Lieutenant und Commandant.

Ihro Hochfürstl. Durchlaucht, Herr *Carl*, Prinz von Hessen-Cassel, Ritter vom Elephanten ꝛc. ꝛc.

Das Königlich Dänische Leib-Regiment.

Vacat.

Das Königlich Norwegische Leib-Regiment.

Ihro Hochfürstl. Durchlaucht, Herr *Friderich*, Prinz von Hessen-Cassel, General-Major von der Infanterie, als Oberster.

Ihro Majestät des Königs Regiment.

Vacat.

Ihro Majestät der Königin Leib-Regiment.

Ihro Excellenz, Herr *Schack Carl*, Graf *von Rantzau*, zu Aschberg, Ritter vom Dannebroge, General-Lieutenant von der Infanterie, als Oberster.

Ihro Königl. Hoheit Prinz Friderichs Regiment.

Herr *Magnus Ernst von Fircks*, Kammer-Herr, als Oberster, und Marschall

Das Seeländische Regiment.

Vacat.

Das Jütsche Regiment.

Herr *Otto Christoph von der Osten*, Kammer-Herr und General-Major, als Oberster.

Das Oldenburgische Regiment.

Herr *Carl Wilhelm von Sames*, Oberster.

Das Bornholmische Regiment.

Vacat.

Das Schleswigsche geworbene Regiment.

Herr *Robertus von Keith*, General-Major von der Infanterie, als Oberster.

Das Holsteinische geworbene Regiment.

Vacat.

Das Falsterische geworbene Regiment.

Vacat.

Das Moensche geworbene Regiment.

Herr *Nicolaus Maximilianus*, Baron *von Gersdorf*, Oberster.

Das Delmenhorstische geworbene Regiment.

Herr *Herlof Trolle*, Kammer-Herr, als Oberster.

Das Plönsche geworbene Regiment.

Herr *Friderich von Jansen*, Oberster, als Commandeur.

Das Langelandsche geworbene Regiment.

Herr *Johann Friderich Christian von Dehn*, Kammer-Herr, als Oberster.

Das Oldenburgische National-Bataillon.

Herr *Johann Hinrich von Schacht*, als Commandeur.

Bey der Land-Cadetten-Compagnie.

Chef.

Herr *Henrich von Gude*, General-Major von der Infanterie.

Capitain.

Herr *Hans Jacob Henning von Hesselberg*, Major von der Infanterie.

Informator in der Fortification.

Herr *Wilhelm Theodorus Wegener*, Ingenieur-Major und Oberst-Lieutenant von der Infanterie.

In Zeichnungen.

Vacat.

Im Christenthum und in den schönen Wissenschaften.

Cay Henric Zwergius.

Schreib- und Rechenmeister, wie auch Inspecteur der Akademie.

Johann Wilhelm Breithaupt.

In der Französischen Sprache.

Herr *Vaussens des Campeaux*, Professor.

Im Tanzen.

Antoine le Brun.

Im Fechten.

George Rosee.

General-Auditeur in Dännemark, Holstein, und beyden Grafschaften Oldenburg, und Delmenhorst.

Herr *Johann Ernst Erich Schmidt*, General-Kriegs-Commissair, hat Rang mit Obersten.

Ober-

Ober-Auditeurs.

Herr *Carl Christian Schmidt*, in Dännemark.
Ober-Auditeur in Holstein, vacat.

Kriegs-Fiscal.

Herr Ober-Auditeur *Niels Leth Schouboe.*

Kriegs- und Land-Commissarien

in Dännemark.

In Seeland, Falster und Laland.

Herr *Jürgen Willumsen*, Justitz-Rath.

In Fyhn und Langeland.

Herr *Gabriel Grabbe von Dietrichson*, Oberstlieutenant.

In Aarhuus und Riiber Stiften.

Herr *Johannes Eschild de Falsen*, Oberstlieutenant.

In Aalburg und Wiburg Stiften.

Herr *Elias Dieterichs*, Kriegs-Commissair.

Königl. Kriegs-Etat in Norwegen.

Das Nordische Kriegs-Directorium.

Ihro Excellenz, Herr *Woldemar*, Graf *von Schmettau*, Ritter vom Dannebroge, General von der Cavallerie, Kammer-Herr, und commandirender General in Norwegen, als erster Deputirter.
Herr *Carl von Wilster*, General-Major von der Cavallerie, als Deputirter.
Herr *Pet. Voss*, Gen. Kriegs-Commissair, als Deputirter.
Herr *Johann Lebrecht Lengnick*, General-Kriegs-Commissair, als Deputirter.

Bureau-Chef.

Herr *Hans Ludewig Münch*, General-Auditeur.

Kanzelisten.

Herr *Hans Tuxen Widing*, Kriegs-Secretair, und zugleich Archivarius.
Herr *Hans Haneberg*, Kriegs-Secretair.

Copiisten.

Herr *Ernst David Ely*, Kriegs-Secretair.
Christen Kierboe.
Paulus Gielmuyden Schmidt.
Hans Rosing.

Caßirer-Contoir.

Herr *Jörgen Brochmand*, Kriegs-Assessor und Quäst-Haus Caßirer.

Buchhalter-Contoir.

Herr Justitz-Rath *Johann Friderich von Ahrensburg*, als Buchhalter.
Herr Kriegs-Commissair *Paul Buckier*, erster Kanzellist.
Hans Daldorph, zweyter Kanzellist.
Peder Liedemarck, erster Copiist.
Christoph Andreas Lange, zweyter Copiist.

Die Directeurs bey der Nordischen Kriegs-Hospitals- und Officiers-Witwen-Casse.

Herr *Peter Voss*, General-Kriegs-Commissair.
Herr *Joh. Lebrecht Lengnick*, General-Kriegs-Commissair.

Chefs der Cavallerie-Regimenter.

Das erste Südenfieldsche Regiment National-Dragoner.

Herr *Frantz Wilhelm von Scheffedt*, Oberster.

Das zweyte Südenfieldsche Regiment National-Dragoner.

Herr *Owe Friderich von Brockenhuus*, Kammer-Herr, General-Major von der Cavallerie, als Oberster.

Das dritte Südenfieldsche Regiment National-Dragoner.

Herr *Frantz Christian von Zeppelin*, als Oberster.

Das Nordenfieldsche Regiment National-Dragoner.

Herr *Caspar Hermann von Krogh*, Kammer-Herr, als Oberster.

Chefs der geworbenen und National-Infanterie-Regimenter.

Das Nordenfieldsche geworbene Regiment.

Herr *Claus Jörgen von Schnell*, General-Major, als Oberster.

Das Südenfieldsche geworbene Regiment.

Herr *Christian von Lohenschiold*, Oberster.

Das erste Aggerhusische National-Regiment.

Herr *Pierre de Poumeau*, General-Major von der Infanterie, als Oberster.

Das zweyte *dito* National-Regiment.

Herr *Peter de Seve*, Oberster.

Das erste Schmaalehnsche National-Regiment.

Herr *Rudolph Woldemar von Römeling*, General-Major, als Oberster.

Das zweyte *dito* National-Regiment.

Herr *Woldemar von Brüggemann*, als Oberster.

Das erste Drontheimische National-Regiment.

Herr *Georg Friderich von Krogh*, als Oberster.

Das zweyte *dito* National-Regiment.

Vacat.

Das dritte *dito* National-Regiment.

Herr *Andreas von Grön*, Oberster.

Das erste Opländische National-Regiment.

Herr *Friderich Gottschalck von Haxthausen*, Oberster.

Das zweyte *dito* National-Regiment.

Herr *Henrich von Schlangbusch*, Oberster.

Das erste Bergenhusische National-Regiment.

Herr *Friderich von Dietrichson*, als Commandeur.

Das zweyte *dito* National-Regiment.

Herr *Joachim Friderich von Focken*, als Commandeur.

Das erste Westerlehnsche National-Regiment.

Herr *Barthold von Hauch*, als Commandeur.

Das zweyte *dito* National-Regiment.

Herr *Johann Jacob von Fasting*, als Commandeur.

Justitz-

Universitäts Bibliothek Rostock
http://purl.uni-rostock.de/rosdok/ppn1025775163/phys_0082
DFG

Justiz-Bediente.

Herr *Johann Diederich Fleischer*, Assessor im Ober-Hof-Gericht, als General-Auditeur.

Herr *Otto Egeberg*, General-Gewaltiger-Lieutenant.

Kriegs- und Land-Commissarien.

Herr *Peter Voß*, General-Kriegs-Commissair.

Herr *Peter Blanckenborg von Prydtz*, Oberst-Lieutenant und Kriegs-Commissair bey den Südenfieldschen National-Dragoner-Regimentern Districts.

Herr *Johann Bröcker*, Oberstlieutenant und Kriegs-Commissair bey den 6 Südenfieldschen National-Infanterie-Regimentern Districts.

Herr *Friderich Undahl*, Kriegs-Rath und Kriegs-Commissair im Bergenhusischen District.

Herr *Ernst David von der Recke*, Capitain und Kriegs-Commissair im Westerlehnschen District.

Herr *Paul Rogert*, Kriegs-Rath und Kriegs-Commissair im Drontheimischen District.

Commandanten in Dännemark.

Königliche Residenz Copenhagen und Christianshaven.

Ihro Excellenz, Herr *Conrad Wilhelm*, Graf *von Ahlefeldt*, zu Langeland und Rixingen, Ritter vom Dannebroge, General von der Cavallerie, Kammer-Herr, und Gouverneur der Königl. Residenz-Vestung Copenhagen und Christianshafen, wie auch Vice-Präsident des Königl. hohen Kriegs-Raths.

Citadelle Friderichshaven.

Herr *Carl Wilh. von Sames*, Oberster über das Oldenburg. geworb. Regiment zu Fuß, als Interims-Comandant.

Des Schlosses Rosenburg.

Herr *August Wilhelm Horstmann*, Oberstlieutenant von der Infanterie.

Der Vestung Kronenburg.

Ihro Excellenz, Herr *Andreas von Hauch*, Ritter vom Dannebroge und General-Lieutenant v. d. Infanterie.

Bornholm.

Herr *Carl Ulrich von Bülow*, Oberster von der Infanterie.

Vice-Commandant daselbst.

Herr *Ancher Anthoni Schorr*, Oberster v. der Infanterie.

Commandanten in Holstein.

Rendsburg.

Ihro Hochfürstl. Durchlaucht, Herr *Friderich Carl Ferdinand*, Prinz von Braunschweig-Lüneburg-Bevern, Ritter vom Elephanten, General von der Infanterie, als Gouverneur der Vestung Rendsburg.

Ihro Excellenz, Herr *Conrad*, Graf *von Ahlefeldt*, zu Esselsmark, General-Lieutenant von der Infanterie, als Commandant.

Glückstadt.

Ihro Excellenz, Herr *Gottwald Adolph von Nostitz*, General-Lieutenant von der Infanterie.

Commandanten in Norwegen.

Friderichstadt.

Herr *Hans Jacob von Scheel*, Kammer-Herr, und General-Major von der Infanterie.

Friderichsstein.

Herr *Reinhard von Eppingen*, Ritter vom Dannebroge und General-Major von der Infanterie.

Rongswinger.

Herr *Johann Ludewig Maximilian de Biellart*, Oberst-Lieutenant von der Infanterie.

Bergen.

Herr *Friderich von Koß*, Oberster von der Infanterie.

Drontheim.

Herr *Johann Wiebe von der Osten*, Kammer-Herr und General-Major von der Infanterie.

Wardöhuus.

Herr *Conrad Henr. von Eckleff*, Major von der Infant.

Färoe.

Herr *Joh. Caspar Morrath*, Lieutenant von der Infant.

Stifts- und Amtmänner in Dännemark.

Seeland Stift.

Ihro Excellenz, Herr *Eggert Christoph. von Knuth*, Graf zu Knuthenburg, Ritter vom Dannebroge, Geheimer Conferenz-Rath, Kammer-Herr, Stifts-Amtmann über Seeland Stift, u. Amtmann über Rothschild Amt.

Herr Baron *Jens Juel Windt*, Ritter vom Dannebroge, Kammer-Herr und Amtmann über das Copenhagener Amt.

Ihro Excellenz, Herr *Friderich Carl von Gramm*, Ritter vom Elephanten, Geheimer Rath und Amtmann über Friderichsburg und Kronburg Aemter.

Ihro Excellenz, Herr *Wolf Veit Christoph von Reitzenstein*, Ritter vom Dannebroge, Geheimer Rath und Amtmann über Ringstedt und Soröe Aemter.

Herr *Christian Detlef von Rantzou*, Marschall und Amtmann über Wordingborg und Tryggewelde Aemter.

Herr Stifts-Amtmann *Joachim von Barner*, Ritter vom Dannebroge, Amtmann über Callundborg, Drayholm, Söebyegaard und Holbechs Aemter.

Herr *Friderich von Löwenörn*, Conferenz-Rath und Amtmann über Antwortskow und Corsöer Aemter.

Herr *Conrad Christian Dow*, Conferenz-Rath und Amtmann über Hirschholms Amt.

Herr *Friderich von Mösting*, Ritter vom Dannebroge, Kammer-Herr und Amtmann über Möens Amt.

Herr *Johann Christian Urne*, Etats-Rath und Amtmann auf Bornholm.

Fyens Stift.

Ihro Excellenz, Herr *Carl Juel*, Ritter vom Dannebroge und vom Königl. Schwedischen Seraphinen-Orden, Geheimer Conferenz-Rath, Stifts-Amtmann über Fyens Stift, und Amtmann über Odensee, Dalum, St. Knuds und Ruggaards Aemter.

Herr *Adam Christopher von Holsten*, Kammer-Herr und Amtmann über Nyburg und Tranekiär Aemter.

Herr *Hans Simonsen*, Etats-Rath und Amtmann über Assens und Hindsgavels Aemter.

Lalands Stift mit Falster.

Herr *Gotsche Hans von Krogh*, Kammer-Herr, Stifts-Amtmann über Laland und Falster, und Amtmann über Aalholm, Halsted und Mariboe Kloster-Aemter.

Herr *Ludwig Christian von Oertz*, Ritter vom Dannebroge, Conferenz-Rath und Amtmann über Nyekiöbings Amt.

Aalborg Stift.

Ihro Excellenz, Herr *Iver*, Baron *von Holck*, Ritter vom Dannebroge, geheimer Conferenz-Rath, Stifts-Amtmann über Aalborg Stift, und Amtmann über Aalborghuus, Aastrup, Börglum und Seiglstrup Aemter.

Herr *Friderich Hauch*, Etats-Rath und Amtmann über Dueholm, Oerum und Westerwig-Aemter.

Wiborg Stift.

Herr *Matthias Wilhelm von Hvitfeldt*, Ritter vom Dannebroge, Kammer-Herr, Stifts-Amtmann über Wiborg Stift, und Amtmann über Hals Amt.

Herr *Werner Rosenkrantz*, Freyherr zu Willestrup, Ritter vom Dannebroge, Kammer-Herr und Amtmann über Schivehuus Amt.

Aarhuus Stift.

Herr *Peter von Rosenörn*, Kammer-Herr, Stifts-Amtmann über Aarhuus Stift und Amtmann über Haureballegaards und Stiernholms Aemter.

Herr *Friderich Ludewig von Woyda*, Ritter vom Dannebroge, Kammer-Herr, Conferenz-Rath und Amtmann über Skanderborg und Akier Aemter.

Herr *Ditlef Trappaud*, Conferenz-Rath und Amtmann über Dronningborg, Silkeborg und Mariager Aemter.

Herr *Christian Rudolph Philip*, Baron *von Gersdorf*, Kammer-Herr und Amtmann über Callöe Amt.

Riibe Stift.

Herr *Hans Schack*, Graf zu Schackenburg, Ritter vom Dannebroge, Kammer-Herr, Stifts-Amtmann über Riiber Stift und Amtmann über Riiberhuus Amt.

Herr *Peter von Albertin*, Etats-Rath und Amtmann über Lundenes und Büsling Aemter.

Ihro Excellenz, Herr *Ludewig Wilhelm von Bülow*, Ritter vom Dannebroge, Geheimer Rath, Kammer-Herr und Amtmann über Coldinghuus Amt.

Jagd- und Holz-Bediente in Dännemark.

Ihro Excellenz, Herr *Carl Christian von Gramm*, Ritter vom Dannebroge, Geheimer Conferenz-Rath, Kammer-Herr und Ober-Jägermeister.

Herr *Christian Friderich von Gramm*, Kammer-Herr, Hof-Jägermeister und Jägermeister in Seeland, Bornholm, Möen, Laland und Falster.

Herr *Detlef von der Lith*, Ritter vom Dannebroge, Kammer-Herr und Jägermeister über den Coldinghuusischen District, und in den Aemtern Hadersleben, Sonderburg und Norburg.

Herr *Friderich Christian von Röder*, Hof-Jägermeister und Jägermeister in Jütland.

Herr *Peter Bachmann*, Hof-Jägermeister, wie auch Jägermeister und Ober-Förster, theils in Fühnen und theils in Jütland.

Herr *Otto Jacob von Barstenböstel*, Jägermeister und Ober-Förster in Seeland.

Herr *Jürgen Willumsen*, Justitz-Rath, Kriegs- und Land-Commissaire und Ober-Förster über Antwortskov und Wordingburg Aemter.

Urban Willumsen, succedirender Ober-Förster daselbst.

Andreas Olsen, Ober-Förster über die Copenhagener, Friderichsburger und Kronenburger Aemter.

Herr *Anthon Friderich Schæffer*, Justitz-Rath und Ober-Förster in Laland und Falster.

Herr *Hans Friderich Puls*, Rittmeister von der Cavallerie, als Ober-Förster und Wildmeister in Jütland.

Herr *Christian Niclas Laurop*, Forst-Secretair, Cassirer und Rechnungsführer.

Bunde Bundesen, Holz- und Jagd-Sessions-Schreiber in Seeland, Laland und Falster.

Erich Houed, Holz- und Jagd-Sessions-Schreiber in Fühnen und Jütland.

Jacobus Werhusen, Falkoniermeister.

Philip Landsberg, Ober-Jäger.

Henrich Brunn, Ober-Jäger.

– – – *Leutheuser*, Parforce-Jäger.

Sören Feilstrup, Jäger bey Friderichs Werk.

Nicolaus Bertelsen, Jagd-Chirurgus.

Holz-Förstere.

Johann Wilhelm Stockmar.	*Georg Christian Hielcker.*
Peter Nicolai Mönster.	*Niels Bang.*
Johann Ernst Steinhausen.	*Christen Möller.*
Christian Olsen Lund.	*Thomas Hansen.*
Lorentz Friderich Dölner.	*Anthon Dahl.*

Amts-Bediente in Dännemark.

Seeland Stift.

Herr *Peder Saxesen*, Justitz-Rath und Amts-Verwalter über das Copenhagener Amt und Amack, wie auch Verwalter über die Güther Friderichsdahl, Dronninggaard und Sorgenfrey.

Herr *Urban Bruun*, Justitz-Rath und Amtsverwalter über Antwortskow und Corsöer Aemter.

Jens Rostedt, Amtsverwalter über Tryggewelde Amt.

Herr *Jochum Schougaard*, Justitz-Rath, Bürgermeister, und Amtsverwalter über Holbeck Amt.

Jacob Schougaard, adjungirter und succedirender Amtsverwalter daselbst.

Friderich

Universitäts Bibliothek Rostock
http://purl.uni-rostock.de/rosdok/ppn1025775163/phys_0084
DFG

Friderich Christian Brammer, Amtsverwalter über Friderichsburg und Kronenburg Aemter, auch Verwalter über Jägerspriis Guth.
Herr *Niels de Hofman*, Justitz-Rath, Landsdommer und Amtsverwalter über Ringstädt u. Soröe Aemter.
Herr *Andreas Theilmann*, Kammer-Rath und Amtsverwalter über Wordingborg Amt.
Barte Mich. Rosted, Amtsverwalter über Rothschild Amt.
Herr *Andreas Holm*, Justitz-Rath und Amtsverwalter über Callundborg, Draxholm u. Säbyegaards Aemter.
Herr *Christian Andreasen*, General-Auditeur, Regiments-Quartiermeister, Amtsverwalter und Reitvoigt auf Bornholm.
Matthias Schmit, Verwalter auf Möen.
Herr *Jacob Hansen*, Kammer-Rath und Verwalter über Aadsharde.
Laurs Eschilsen, Verwalter über Jägerspriis.
- - - *Holm*, Verwalter über Hirschholm Amt.
Jens Roested, Verwalter über Wallöe Stift.
Christian Friderich Westerholt, Verwalter über Wemmetoft.

Fyens Stift mit Laland und Falster.

Herr *Lars Aabye*, Justitz-Rath und Amtsverwalter über Nyburg und Tranekiär Aemter.
Herr *Christian Brun*, Kammer-Rath und Amtsverwalter über Assens und Hindsgavels Aemter.
Christian Schouboe Oestrup, Amtsverwalter über Odensee, Dalum, St. Knuds und Ruggards Aemter.
Herr *Thomas Rennemann*, Kammer-Rath und Amtsverwalter über Halstedt Kloster-Amt.
Herr *Matthias Zeuthen*, Kammer-Rath und Amtsverwalter über Aalholm und Marieboe Kloster-Aemter.

Aalborg Stift.

Herr *Christian Christensen*, Kammer-Rath und Amtsverwalter über Aalborghuus, Aastrup, Börglum und Seiglstrup Aemter.
Herr *Lauritz Davidsen Vog*, Kammer-Rath und Amtsverwalter über Dueholm, Oerum u. Westerwig Aemter.

Wiborg Stift.

Peder Zeuthen, Landvogt auf Lässoe.

Aarhuus Stift.

Herr *Jens Thygesen*, Amtsverwalter über Calloe, Haureballegaards und Stiernholms Aemter.
Herr *Peter Wöldicke*, Justitz-Rath und Amtsverwalter über Schanderborg und Aakier Aemter.
Herr *Niels Splied*, Kammer-Rath und Amtsverwalter über Dronningborg, Silkeborg und Mariager Aemter.
Christian Friderich Rosen, adjungirter und succedirender Amtsverwalter daselbst.

Riiber Stift.

Herr *Lauritz Christensen*, Kriegs-Rath und Amtsverwalter über Riibehuus Amt.
Herr *Hans Andersen Möller*, Kammer-Rath und Amtsverwalter über Coldinghuus Amt.

Herr *Jens Fuglsang*, Kammer-Rath und Amtsverwalter über Lundenes und Bousling Aemter.
Friderich Christian Lang, succed. Amtsverwalter daselbst.
Herr *Peter Matthiessen*, wirklicher Kanzeley-Rath und Birkvogt auf Westerland, Föhr und Amrum.
Johann Flor, Gerichts-Schreiber auf Westerland, Föhr und Amrum.

Die Königlichen Stutereyen bey Friderichsburg.

Ober-Inspector.

Ihro Excellenz, Herr *Friderich Carl von Gramm*, Ritter vom Elephanten, Geheimer Rath und Amtmann über Friderichsburg und Kronenburg Aemter.

Bediente.

Peter Schæffer, Stutmeister.
Sören Wegge, Stall-Schreiber.
Adam Anthon Wegge, adjungirter und succedirender Stall-Schreiber.
Niels Hansen Kayerød, Fohlmeister.
Adam Möller, Arzeney-Schmidt.

Fischmeister über die Königlichen Fischereyen in den Aemtern Copenhagen, Friderichsburg und Cronenburg.

Christian Danholm.

Die Provincial-Ober-Richter oder sogenannte Land-Dommers.

In Seeland.

Herr *Friderich Brabrandt*, Justitz-Rath.
Herr *Niels de Hofman*, Justitz-Rath und Amtsverwalter über Ringstedt und Soröe Aemter.
Herr *Otto Christopher von Munthe af Morgenstierne*, Justitz-Rath und Secretair in der Dänischen Kanzeley.
Herr *Thygge Rothe*, Justitz-Rath.

Der Schreiber oder Landdingshörer.

Sören Sölling.

Auf der Insel Borringholm.

Herr *Ancher Anthoni Möller.*

Der Schreiber oder Landdingshörer.

Claus Bohne.

In Fyhnen und Langeland.

Ihro Excellenz, Herr *Hinrich Bille*, Ritter vom Dannebroge und Geheimer Rath.
Herr *Erich Scheel von Holsten*, Etats-Rath.
Herr *Christian von der Maase*, Justitz-Rath.
Herr *Daniel von Bergen.*
Herr *Carl Leopold von Scherewien*, Etats-Rath.
Herr *Jens Matthias Hollendahl*, General-Auditeur.

Der Schreiber oder Landdingshörer.

Herr *Peter Friis Brun*, Kammer-Rath.

Universitäts Bibliothek Rostock
http://purl.uni-rostock.de/rosdok/ppn1025775163/phys_0085
DFG

In Laland und Falster.

Herr *Henrich Flindt*, Justitz-Rath.
Herr *Friderich Green*, Vice-Landsdommer.

Der Schreiber oder Landdingshörer.

Hans Christian Aagaard.

In Jütland.

Herr *Friderich Schinchel.*
Herr *Frantz Matthiesen de Thestrup*, Justitz-Rath.
Herr *Caspar Peter Rothe*, General-Auditeur.
Herr *Christen de Leth.*
Herr *Rasmus Steensen.*

Der Landdingshörer.

Just Arctander.
Jacob Vielstrup, Landdings-Schreiber.

Land-Physici in Dännemark.

In Seeland.

Herr *Christian Levin Wernecke*, zu Nestved, Med. Doct.
Jörgen Hoeg, Provincial-Medicus zu Holbeck.
Henrich Paridon Svendsen, Provincial-Chirurgus.

In Fyhnen.

Herr *Johannes Eichel*, zu Odensee, Med. Doct.

In Laland und Falster.

Herr Kanzeley-Rath *Wilhelm Hahn*, Med. Doct.

In Riiber Stift.

Herr *Levin Andreas Werneche*, Med. Doct. in der Stadt Riibe.

In Aarhuus Stift.

Herr *F. O. Briand de Creveceur*, Med. Doct. in der Stadt Aarhuus.

In Aalburg Stift.

Herr *Bertel Wichmann*, M. D. in der Stadt Aalburg.

Zoll- und Consumtions-Bediente in Dännemark.

In Copenhagen.

Herr *Lorentz Jessen*, Kammer-Rath, Zoll- und Consumtions-Inspector.
Herr *Friderich Christian Frankenau*, Justitz-Rath, Zoll- und Consumtions-Inspector.
Herr *Ole Hornemann*, Kriegs-Rath, Zoll- und Consumtions-Inspector.
Herr *Peter Reyersen*, Commerce-Rath, Zoll- und Consumtions-Inspector.
Herr *Ancher Storm*, Kammer-Rath und Zollschreiber.
Rasmus Lassen, adjungirter u. succedirender Zollschreiber.
Herr *Jacob Rakbech*, Kammer-Rath und Zollschreiber.
Michael Dreyer, Auflags-Schreiber.
Oluf Thrane, Consumtions-Schreiber auf der Zollbude.
Jens Frost, Controlleur.
Christian Löve, Taxadeur.
Lauritz Walther, Taxadeur.
Hans Schiöning, Waagemeister.
Peter Jacob Salathe, Wein-Küper.
Johann Martin Kopp, Wein-Küper.
Jacob Kragh, Ober-Visiteur bey der Zollbude.
Paul Hillested, Ober-Visiteur bey der Zollbude.
Johann Georg Schmidt, Ober-Visiteur bey der Zollbude.
Henrich Wegerslöff, Schiffs-Mässer.
Jacob Rick, Accise-Schreiber daselbst.
Hans Christian Tychsen, Consumtions-Schreiber bey der an der Börse angeordneten kleinen Zollbude.
Gregorius Fogh, Controlleur daselbst.
Andreas Ramlöhs, Controlleur daselbst.
Christian Sommerfeld Nerenst, Controlleur daselbst.
Knud Jacobsen Lyne, Consumtions-Schreiber beym Korn-Mahlwesen.
Christian Esmarck, succed. Consumt. Schreiber daselbst.
Friderich Brandt, Consumtions-Schreiber daselbst.
Jacob Hinrichsen Smit, Consumtions-Schreiber daselbst.
Matthias Hammer, Ober-Visiteur daselbst.
Niels Knudsen, Ober-Visiteur daselbst.
Johann Maasen, Ober-Visiteur daselbst.
Lauritz Sörensen Leegaard, Ober-Visiteur daselbst.
Joen David, Consumtions-Schreiber beym Wester-Thor.
Christian Henrich David, succedirender Consumtions-Schreiber daselbst.
Friderich Wilhelm Eichler, Consumtions-Schreiber beym Norder-Thor.
Jörgen Burchardt Zeuthen, adjungirter und eventualiter succedirender Consumtions-Schreiber daselbst.
Gudmand Myhre, Consumt. Schreiber beym Oster-Thor.
Bendt Jacobsen Lundt, Consumtions-Schreiber beym Christianshafener Thor.
Jens Jacobsen, Controlleur daselbst.
Friderich Christian Olland, Controlleur daselbst.
Jacob Buch, Controlleur daselbst.
Mads Oluffsen Saxild, Controlleur daselbst.
Peter Möller, Controlleur daselbst.
Mads Larsen, Controlleur daselbst.
Peter Georg Charisius, Strand-Inspecteur auf Amack, und Zoll-Bedienter in Dragöe.
Johann Eiler Rönnow, Strand-Visiteur zwischen Copenhagen und Helsingör.
Jens Jensen Haase, Strand-Visiteur bey der Copenhagener Zollstädte.

Bey Oeresunds-Zoll-Kammer.

Ihro Excellenz, Herr *Johann Hartwig Ernst*, Freyherr *von Bernstorff*, Ritter vom Elephanten, Geheimer Rath des geheimen Conseils, Kammer-Herr, Ober-Secretair in der Deutschen Kanzeley und bey den ausländischen Affaires, wie auch Directeur des Oeresundischen Zolls.
Herr *Christian Albrecht Bluhme*, Justitz-Rath und Zoll-Kämmerer.
Herr *Johann Gottlieb Puttscher*, Etats-Rath und Zoll-Kämmerer.

Herr

Universitäts Bibliothek Rostock
http://purl.uni-rostock.de/rosdok/ppn1025775163/phys_0086
DFG

Herr *Carl Fabritius*, Justitz-Rath und Zoll-Kämmerer.
Herr *Christian Friderich Hansen*, Justitz-Rath und Zoll-Kämmerer.
Herr *Hartwig Marcus Fritsch*, Justitz-Rath und Zoll-Inspecteur.
Herr *Nicolai Friderich Breckwold*, Justitz-Rath und Zoll-Inspecteur.
Herr *Sören Dölmer*, Kammer-Rath und Translateur.
Herr *Friderich Lütken*, Capitain und Controlleur bey der Translation.
Herr *Jochum Lütken*, Kammer-Rath und succedirender Controlleur bey der Translation daselbst.
Nicolai Arentsen, Paß-Schreiber.
Henrich Kreyberg, Stempel-Verwalter.
Timotheus Weise, Königl. Gevollmächtigter und Caßirer.
Friderich Trentwedel, Zoll-Bedienter.

In Seeland.

Jürgen Andresen, Zöllner in Helsingör.
Rasmus Hansen, Controlleur daselbst.
Peter Möller, Controlleur und Visiteur daselbst.
Jens Hedeland, Strand-Visitier daselbst.
Jean von Deurs, Bürgermeister und Zöllner in Kiöge.
Johann Jessen, Controlleur und Zollbedienter daselbst.
Jens Nielsen Bundgaard, Strand-Visitier daselbst.
Jens Ache, Zöllner in Rörwig.
Sören Brönstedt, Controlleur und Zoll-Bedienter daselbst.
Peter Riiberg, Controlleur u. Zoll-Bedienter in Holbeck.
Peter Jacob Gemsoe, Zoll-Bedienter und Visitier in Friderichsund und Rothschild.
Herr *Hans Fieldstedt*, Kriegs-Rath u. Zöllner in Prästoe.
Wilhelm Olsen Ring, Controlleur daselbst.
Hans Nicolai Kellermann, Stadt-Vogt und Zöllner in Wordingburg.
Christian Hansen Fröling, Controlleur und Zoll-Bedienter daselbst.
Peter Hammer, adjungirter und eventualiter succedirender Controlleur und Zoll-Bedienter daselbst.
Andreas Henrich Jessen, Zöllner in Karebecksminde.
Hans Beesche, Controlleur daselbst.
Paul Winding, Zöllner in Schelschiör.
Jacob Severin Payngk, Stadt-Schreiber, Controlleur und Zoll-Bedienter daselbst.
Niels Lange, Zöllner in Corsör.
Jens Christian Langeland, Controlleur und Zoll-Bedienter daselbst.
Lauritz Paulsen Martner, Strand-Visitir zwischen Corsör und Nestved.
Jürgen Stub, Zöllner in Callundburg.
Johann Daniel Cöln, eventualiter succed. Zöllner daselbst.
Vincentz Gottlieb, Controlleur daselbst.
Rasmus Michelsen, Zöllner auf Samsöe.
Thomas Erasmus Brandt, Controlleur daselbst.
Hans Krey, Zöllner in Stege auf Möen.
Jürgen Lund, Controlleur daselbst.

Peder Goeder, Strand-Controlleur auf Möen.
Hans Krog, Zöllner in Rönne auf Bornholm.
Gert Hammer, Controlleur daselbst.
Hans Peter Hammer, adjungirter und succedirender Controlleur, auch Wäger und Messer daselbst.
Hans Jespersen, Wäger und Mässer zu Allinge und Sandvig, wie auch in der Norder Harde daselbst.
Jacob Jacobsen, Strand-Controlleur auf Bornholm.

In Laland und Falster.

Claus Jacob Lund, Zöllner in Naskow.
Peter Lorentzen, Controlleur u. Zoll-Bedienter daselbst.
Sören Petersen, Zöllner in Bandholm.
Joh. Johannsen, Controlleur und Zoll-Bedienter daselbst.
Jörgen Bruun, Hausvoigt und Zöllner in Nyekiöbing.
Johann Mulvad, Controlleur daselbst.
Lauritz Thura Allerup, Bürgermeister u. Stadt-Voigt auch adjungirter und succedirender Controlleur.
Sönnike Thomsen, Zöllner in Nyestädt.
Ole Jensen Brodersen, Controlleur u. Zoll-Bed. daselbst.
Jörgen Koefoed, Zöllner in Stubbekiöbing.
Hans Borg, Controlleur daselbst.
Johann Michael Hencken, Zöllner in Dramminde.
Johann Broholt, Controlleur u. Zoll-Bedienter daselbst.
Cristopher Andreæ, Strand-Controlleur auf Falster.
Matthias Rosfelder, Strand-Controlleur auf Laaland.

In Fyen und Langeland.

Herr *Christopher Otto Schmit*, Justitz-Rath und Zöllner in Nyburg.
Herr *Christian Bruun*, Kammer-Rath und Controlleur daselbst, auch Inspecteur beym Strom-Zoll im grossen Belt.
Herr *Wilhelm Friderich Laub*, Kriegs-Rath und Zöllner in Odensee.
Jens Hansen, Controlleur und Zollbedienter daselbst.
Niels Sierstedt, Zöllner in Faaburg.
Niels Huusfeldt, Controlleur und Zoll-Bedienter daselbst.
Herr Lieut. *Claus Barelius Bigum*, Zöllner in Svendburg.
Christop. Mühre, Controlleur u. Zoll-Bedienter daselbst.
Andreas Bygwraae, Strand-Controlleur bey Swendburg und Faaburg.
Friderich Ulrich Holst, Zöllner in Kierteminde.
Christ. Klingbeck, Controlleur u. Zoll-Bedienter daselbst.
Rasmus From, Strand-Controlleur bey Nyburg und Kierteminde.
Johannes Ditlef Goldt, Zöllner in Assens.
Frid. Sieverts, Controlleur und Zoll-Bedienter daselbst.
Jörgen Bassesen Lund, Zöllner in Middelfahrt.
Pet. Pallesen Wulf, Controlleur u. Zoll-Bedienter daselbst.
Christ. Roscher, Strand-Cont. bey Assens u. Middelfahrt.
Peter Bögvad, Zöllner in Bogense.
Ivar Thoroe, Controlleur und Zoll-Bedienter daselbst.
Peter Stendrup, Zöllner in Rudkiöbing.
Johann Conrup, Controlleur und Zoll-Bedienter daselbst.
Lars Jensen Weybie, Strand-Controlleur auf Langeland.

Universitäts Bibliothek Rostock
http://purl.uni-rostock.de/rosdok/ppn1025775163/phys_0087
DFG

In Jütland.

Herr *Hans Jörgen Jacobsen Hvalsoe*, Kanzeley-Rath und Zöllner in Fridericia.
Jacob Jacobi, Controlleur daselbst.
Andreas Sommerfeldt, Inspecteur beym Strom-Zoll im kleinen Belt.
Herr *Johann Meller Valeur*, Kammer-Rath und Zöllner in Aalburg.
Niels Nielsen, Controlleur daselbst.
Controlleur *Bartholin Wolder*, Visitier daselbst.
Controlleur *Johann Adolph Fibiger*, Zoll-Bedienter und Visitier daselbst.
Lassen Bruun, Strand-Controlleur beym Limfiord, von Hals bis Aalburg.
Christian Müller, Controlleur und Visitier bey Hals.
Hans Lentz, Zöllner in Aarhuus.
Altmann Jansen, Controlleur daselbst.
Iver Nielsen, Zoll-Bedienter und Visitier daselbst.
Julius Lentz, Zöllner in Riibe.
Christian Silleberg, Controlleur daselbst.
Jens Oerstedt, Zoll-Bedienter und Visitier auf den Eyländern bey Riibe.
Rasmus Abilgaard, Zöllner in List.
Jes Petersen Jessen, Controlleur daselbst.
Niels Jörgensen, Zöllner in Randers.
Henrich Dreyer, Rathmann und Controlleur daselbst.
Peter Lund, adjung. und succed. Controlleur daselbst.
Clemen Aarestrup, Strand-Controll. bey Randers Fiord.
Peter Henneberg, Zöllner in Horsens.
Niels Bircheroed Ducke, Controlleur und Zoll-Bedienter daselbst.
Nicolai Nomanny, Zöllner in Ringkiöbing.
Herr *Jens Dörcker*, Commerce-Rath, Controlleur und Zoll-Bedienter daselbst.
C. Heins, Strand-Visitier im Ringkiöbinger Zoll-District.
Michael Möller, Zöllner in Warde.
Peter Ellung, Controlleur samt Wäger u. Mässer daselbst.
Niels Wrang, Strand-Inspect. im Warder Zoll-District.
Jürgen Rud. Hertz, Zöllner und Haus-Voigt in Colding.
Herr *Jens Riis*, Commerce-Rath u. Controlleur daselbst.
Jens Michelsen, Pförtner bey der Süder Pforte daselbst.
Peder Hansen Staal, Zöllner in Weyle.
Sören Bygom, Zöllner in Ebeltoft.
Christian Larsen, Controlleur und Zoll-Bedienter daselbst.
Knud Ravn Guldberg, Zöllner in Grinaae.
Otto Knoff, Controlleur daselbst.
Asmus Witte, Strand-Contr. bey Grenaae u. Ebbeltoft.
Rasmus Greve, Zöllner in Hadsund bey Mariager.
Niels Jörg. Lassen, Controlleur u. Zoll-Bedienter daselbst.
Michael Quortrup, succedirender Controlleur daselbst.
Wigfues Magnussen, Strand-Controlleur bey Mariagers Fiord.
Peder Lassen Hedemarch, Zöllner, Wäger und Mässer in Flastrand.
Andreas Ulrich, Controlleur daselbst.

Hans Semp, Zöllner in Skagen.
Andreas Sahl, Strand-Controll. bey Schagen u. Säbye.
Iver Jensen Kiereketerp, Zöllner in Thistedt.
Andr. Schandorf, Controlleur u. Zoll-Bedienter daselbst.
Johannes Bornemann, Bürgermeister und Zöllner in Wiburg.
Peter Kiær, Zöllner in Hiöring.
Niels Thaarstrup, Zöllner auf Leßoe.

Gränz-Controlleurs bey der Zollscheide zwischen dem Herzogthum Schleswig und Jütland.

Johann Friderich Zahn.
Peder Rockier.
Stephan Warbasse.
Jens Andersen.
Johann Andreas Streich.
Georg Ernst Kummel.
Christian Jürgensen Hess.
Johann Schönberg.
Jens Borring.
Johann Friderich Reichart.

Königl. Reuter-Districts-Bediente in Dännemark.

Regiments-Schreibere.

Hans Jürgen Dahl, über den Copenhagener District.
Matthias Dahlström, über den Friderichsburger District.
Gottlob Badstüber, über Kronburg District.
Friderich Hetting, und *Hans Larsen Fogh*, Verwaltere über Antwortskow District.
Byrge Jacobsen, über Wordingborg District.
Herr *Niels Molderup*, Kammer-Rath, über Skanderborg District.
Andreas Lang, eventualiter succedirender Regiments-Schreiber daselbst.

Schloß-Verwaltere und andere dahin gehörige Bediente in Dännemark.

Copenhagener Schloß.

Johann Gerber, Schloßvoigt.

Rosenburger Schloß.

Herr *August Wilhelm Horstmann*, Oberstlieutenant, Commandant und Schloßverwalter daselbst.
Friderich Bruhn, Gärtner.

Beym Königl. Palais.

Christoph Albrecht Braun, Schloß-Verwalter.

Charlottenburger Schloß.

Herr *Christian Æmilius Biehl*, Secretair in der Königl. Mahler- Bildhauer- und Bau-Akademie, wie auch Inspecteur des Schlosses.
Hinrich Ægidius Gertken, Gärtner.

Rothschilds Palais.

Friderich Otzen, Schloß-Verwalter.

Friderichsberg.

Nicolaus Voigt, Schloß-Verwalter und Gärtner.
Michael Garben, Phasanenmeister.

Jägeroburg.

Adolph Voss, Schloßverwalter und Gärtner.

Sorgen-

Universitäts Bibliothek Rostock
http://purl.uni-rostock.de/rosdok/ppn1025775163/phys_0088
DFG

Sorgenfrey.

Johann Friderich Arnet, Gärtner.

Freudenlund.

Peter Holböll, Schloß-Verwalter und Gärtner.

Charlottenlund.

Hinrich Adolph Dölner, Schloß-Verwalter u. Gärtner.

Hirschholm.

Christian Andreesen, Schloß-Verwalter.
- - - *Pflygger*, Gärtner.

Sophienberg.

- - - *Krause*, Schloß-Verwalter und Gärtner.

Friderichsburger Schloß.

Johann Spärck, Schloß-Verwalter.
Johann Geis, Gärtner.

Friedensburger Schloß.

Menageriemeister, vacat.
Hans Hinrich Kirchner, Phasanenmeister.
Henrich Conrad Trautmann, Hofmauermeister.

Zu Wallöe.

Jens Roested, Schloß- und Stifts-Verwalter.
Andreas From, Stifts-Secretair und Schreiber.
Christian Bach, Schloß- und Stifts-Gärtner.

Kronenburger Schloß.

Herr *Vincent Otto Bartholin*, Kammer-Rath, Schloß-Proviant-Ammunitions- und Material-Verwalter.
Andreas Lassen, adjungirter und succedirender Proviant-Ammunitions- und Material-Verwalter.

Zu Jägerspries.

Lauritz Eskildsen, Schloß-Verwalter.
Friderich Paulsen, Gärtner.
Johann Hoffmann, Phasanenmeister.

Zu Wemmetoffte.

Christ. Frid. Westerholt, Verwalter und Kloster-schreiber.
Peter Jacobsen Lieb, Gärtner.

In Fyhn.

Odenseer Schloß.

Johann Philip Hunnæus, Hausvogt und Gärtner.

In Jütland.

Coldinghuser Schloß.

Jörgen Rudolph Hertz, Zöllner und Haus-Vogt.
Peter Bertelsen, Gärtner.
Johann Peter, Mauermeister.
Bertel Michelsen Lind, Tischler.

Schanderborger Schloß.

Christian Bruun, Schloß-Vogt und Gärtner.

Auf Falster.

Nyköbings Schloß.

Jörgen Bruun, Haus-Vogt.
Hans Nicolai Dölner, Gärtner.
Jacob Petersen, Hof- und Arzeney-Schmidt.

Im Herzogthum Schleswig.

Gottorfer Schloß.

Carl Friderich Nissen, Schloßverwalter.
David Christian Voß, Garten-Inspecteur im neuen Werk.
Hans Hinrich Kruse, Fontainmeister daselbst.

Husumer Schloß.

Herr *Johann Jacob Brinckmann*, Justiz-Rath, Zoll-Verwalter, Haus-Vogt und Schloß-Verwalter.
Herr *Matthias Friderich Brinckmann*, Justiz-Rath, adjungirter und eventualiter succedirender Zoll-Verwalter, Hausvogt und Schloß-Verwalter.

Im Herzogthum Holstein.

Plöner Schloß.

August Wilhelm Mensch, Schloß-Verwalter und Garten-Inspecteur.

Traventhaler Schloß.

Hinrich Ludewig Sidon, Garten-Inspecteur.

In der Grafschaft Oldenburg.

Oldenburger Schloß.

Herr *Hermann Hinrich Zedelius*, Kammer-Rath, Haus-Vogt und gestempelt Papier-Verwalter.

Königliche Bediente auf den Eyländern St. Croix, St. Thomas und St. Jan in Westindien.

Das General-Gouvernement.

Herr *Peder Claussen*, Oberster von der Infanterie und General-Gouverneur über alle drey Eyländer.
Herr *Ulrich Wilhelm von Roepstorff*, Oberst-Lieutenant von der Infanterie und Commandant auf St. Thomas und St. Jan.
Herr *Jens Nielsen Kragh*, Justiz-Rath und Mitglied des General-Gouvernements über die beyden Eyländer St. Thomas und St. Jean.
Otto Christian Müller, als Secretair.

Der Secrete Rath auf St. Croix.

Herr *Peder Claussen*, Oberster von der Infanterie und General-Gouverneur über alle drey Eyländer.
Herr *Jacob Klingberg*, Landsdommer.
Steen Jörgensen, Kämmerier und Packhaus-Verwalter.
Otto Christian Müller, Mitglied und Secretair im Secreten Rath, wie auch Notarius publicus.

Andere Bediente auf St. Croix.

Lars Wiel, Advoc. Regius.
Michael Lindberg, Cassirer.
Christian Just, Buchhalter.
Nicolai Christian Porth, Zollverwalter zu Christianstädt.
Friderich Trott, Controlleur und Taxadeur daselbst.
Hans Thomsen, Wagemeister in Christianstädt.
Henrich Jacob Fibiger, Zoll-Verwalter in Friedrichsstadt.
Friderich Ulrich Urberg, Controlleur, Taxadeur wie auch Waagemeister daselbst.

Tycho

Universitäts Bibliothek Rostock
http://purl.uni-rostock.de/rosdok/ppn1025775163/phys_0089
DFG

Tycho Christian Grutsmann, Proviant- Ammunitions- u. Material-Verwalter für den Land- und See-Etat.
Henrich Bondorff, Secretair bey dem General-Gouverneur, Herrn Conferenz-Rath, Baron *von Pröck*.
Herr - - - Prediger bey der Lutherischen Gemeine.
Herr *Christian Juul*, Kammer-Rath und Stadt-Vogt in Christianstädt und den darunter liegenden Quartieren.
Johann Hinrich Dietrichs, Stadt-Schreiber daselbst.
Wilhelm Schæffer, Stadt-Vogt und Stadt-Schreiber in Friderichstadt und den darunter liegenden Quartiren.
Henning Jacob Stabel, Visitier.
Martin Spindler, Visitier.

Der Secrete Rath auf St. Thomas und St. Jean.

Herr *Peder Claussen*, Oberster von der Infanterie und General-Gouverneur.

In dessen Abwesenheit präsidiret:

Herr *Ulrich Wilhelm von Roepstorf*, Oberst-Lieutenant von der Infanterie und Commandant auf St. Thomas und St. Jan.
Herr *Jens Nielsen Kragh*, Justitz-Rath.
Johann Georg Hohlenberg, Mitglied und Secretair im Secreten Rath, wie auch Notarius publicus.

Andere Bediente auf St. Thomas und St. Jean.

Paul Hinrich Grönbech, Advocatus Regius.
Christen Jensen Mörck, Kämmerier und Packhaus-Verwalter.
Rasmus Torp, Caßirer und Zoll-Verwalter.
Thue Thuesen Wulfsberg, Controlleur, Taxateur und Visiteur.
Herman Gartner, Wagemeister.
Henrich Cretschmer, Buchhalter.
Joachim Schmidt, Proviant- Ammunitions- und Material-Verwalter für den Land- und See-Etat auf St. Thomas und St. Jan.
Herr - - - Haupt-Prediger.
Hans Jentoft Leth, Stadt-Vogt und Stadt-Schreiber.
Niels Wiel, Visitier.
Friderich Ludwig Christian Fabritius, Visitier.
Carl Friderich Weile, Land-Vogt auf St. Jean.
Ditlef Petersen, Zoll-Schreiber und Visitier daselbst.

Bey dem Land-Militair-Etat.

Capitains.

Herr *Gottfried Krause*, Oberst-Lieutenant von der Infanterie und Capitain der 1sten Compagnie.
Herr *Joh. von Cronenberg*, Capitain der 2ten Compagnie.
Herr *du Mas des Crozes*, Capitain der 3ten Compagnie.
Herr *Andre du Bois*, Capitain der 4ten Compagnie.

Bey dem See-Korps.

Herr *Raphael Tönder*, Premier-Lieutenant.

* * *

Herr *Lucas von Beverhoudt*, General-Kriegs-Comissair.
Herr *Julius von Rohr*, Ober-Conducteur.

Das Königreich Norwegen.

Statthalter und *Vice-Rex*.

Ihro Hochfürstl. Durchlaucht, Herr *Carl*, Prinz von Hessen-Cassel, Ritter vom Elephanten, Grand-Maitre von der Artillerie ꝛc ꝛc.

Vice-Statthalter.

Ihro Excellenz, Herr *Jacob Benzon*, Ritter vom Elephanten, Geheimer Rath, und Präses im Ober-Hof-Gerichte in Christiania.

Das Ober-Hof-Gericht in Christiania.

Präses.

Ihro Excellenz, Herr *Jacob Benzon*, Ritter vom Elephanten und Vice-Statthalter in Norwegen.

Assessores.

Herr *Abraham Burnsund*, Justitz-Rath.
Herr *Christ. Magnus Falsen*, Etats-Rath u. Justitiarius.
Herr *Andreas Hanssen*, Kanzeley-Rath.
Herr *Christian Henrich Stödt*, Kanzeley-Rath und Justitz-Secretair.
Herr *Morten Möller*, Assessor.
Herr *Johann Diederich Fleischer*, würklicher General-Auditeur in Norwegen.
Herr *Christian Gramm*, Kanzeley-Rath.
Herr *Lauritz Christian Steen*, Kanzeley-Rath.
Herr *Hannibal de Stockfleth*, Hof-Junker.
Herr *Bartholomæus Gram*, Kriegs-Rath.
Herr *Johann Friderich Bartholin*, Assessor.
Herr *Johann Hiort*, Sorenschreiber über Nedre-Romerige, Assessor.
Herr *Peter Kaae*, Assessor.

Assessores Auscultantes.

Herr - - - *Juel*.
Herr *Peter Kræfting*.

Die Präsidenten in den vier Hauptstädten.

Christiania.

Herr *Nicolai Fedderssen*, Etats-Rath und Präsident.

Christiansand.

Herr *Corfitz Numsen*, Berg-Rath und Präsident.

Bergen.

Herr *Ferdin. Anth. de Fine*, Kanzeley-Rath u. Präsident.

Drontheim.

Peter Tönder Nordal.

Die Stadtvögte Südenfields, oder in dem Südlichen Theile Norwegens.

Sören Hagerup, in Christiania.
Herr *Johann Friderich Riis*, Kanzeley-Rath und Stadt-Voigt in Friderichshald.
Niels Siegerstedt, in Friderichstadt.
Jacob Prom, in Moß.
Herr Ober-Auditeur *Hannibal Lange*, in Bragenes.
Johann Henrich Sahm, in Strömsöe.

Börge

Börge Ström, in Laurwigen.
Abrah. Sörensen Bochmann, adjung. Stadtvoigt daselbst.
Niels Jörgensen Schinrler, in Tönsberg u. Holmestrand.
Hans Kraag, in Scheen.
Peter Tönder, in Krageröe.
Mauritz Antoni Schweder, in Christiansand.
Henr. Arnoldus Taulov, in Ahrendahl u. Oester-Riisöer.

Die Stadtvögte Nordenfields, oder in dem Nordlichen Theile Norwegens.

Herr General-Auditeur *Harrier Heyberg*, in Bergen.
Christ. Tobiesen, in Stavanger, auch Postmeister daselbst.
Peter Bredahl Moinichen, in Drontheim.
Peder Falles, in Molde.
Herr General-Auditeur *Pet. Frid. Korn*, in Christiansund.

Zahl-Kammer in Norwegen.

Herr *Peder Holter*, Ober-Kriegs-Commissarius u. Cassirer.

Königliche Bediente.

General-Schiffs-Mässer.

Peter Hermann Kierfing, in Aggerhuus Stift.
Diderich Thomæsen Galtrup, in Christiansands Stift, wie auch bey den Zollstädten zu Laugesund, Krageröe und Stavanger.
Herr General-Auditeur *Frid. Mund*, in Bergens Stift.
Hans Hagerup Luitkes, in Drontheims Stift, wie auch Controlleur und Inquisitions-Schiffs-Mässer daselbst.

General-Havenschreiber Südenfields.

Nicolay Hofmann.
Lorentz Hofmann, Adjunctus et Successor.

Amts-Bediente in Norwegen.

Aggerhuus Stift.

Ihro Excellenz, Herr *Jacob Benzon*, Ritter vom Elephanten, Vice-Statthalter in Norwegen und Präses im Ober-Hof-Gericht in Christiania.
Herr *Caspar Hermann Storm*, Kammer-Herr, Stifts-Amtmann über Aggerhuus Stift, und Amtmann über Aggerhuus Amt.
Herr *Christian Petersen*, Etats-Rath und Amtmann über Oplands Amt.
Herr *Balzzer Seckmann Fleischer*, Justitz-Rath und Amtmann über Friderichstadt und Schmahlene.
Herr *Friderich Georg Adeler*, Kammer-Junker, und Amtmann über Bratsberg Amt.
Herr *Andreas Fieldsted*, Amtmann über Ringerige, Hallingsdahlen, Eger und Buskeruds Aemter.

General-Land-Mässer in Proceß- und Tasteto-Sachen.

Herr *Christopher Hammer*, Kanzeley-Rath und General-Conducteur über Land und Städte in Aggerhuus Stift.

Vögte.

Nicolaus Christian Spiesmacher, Vogt über Aggers und Folloug Vogtheyen, wie auch Schloß-Vogt über Aggershuus Schloß.
Poul Hansen, Vogt über Moß, Onsöe, Thune u. Wemble.
Christian Frid. Gluckstadt, Vogt über Ide und Marcher.
Hans Rasmussen Restedt, Vogt über Rachestadt, Heggen und Froeland.
Ove Hinrich Wangensteen, über Nedre-Rommerige.
Herr Regiments-Quartiermeister *Adrian Kiöbke*, Vogt über Ofre-Rommerige.
Jens König, Vogt über Sollöer und Oudahlen.
Lars Engelhard Rohsahm, Vogt über Hedemarchen.
Johann Adolph Pram, Vogt über Guldbrandsdahlen.
Christen Christensen, Vogt über Oesterdahlen.
Gilles Wolner, Vogt über Walders.
Andreas Hauritz, Vogt über Totens.
Hans Zach. Flor, Vogt über Nummedahl und Sandsverd.
William Lembach, Vogt über Hurum, Rögen, Eger, Lier und Buscherud.
Christian Dorph, Vogt über Ringerige u. Hallingdahlen.
Herr *Poul Hansen*, Kammer-Rath, Vogt über Ofre-Tellemarken.
Andreas Rougved, Vogt über Nedre-Tellemarken und Bamble Vogtheyen.

Sorenschreiber oder Unterrichter.

Herman Colbiörnsen, über Aggers-Herret und Wester-Berum Vogthey.
Herr Profession *Hans von Aphelen*, über Ide und Marcher Vogtheyen.
Herr Kanzeley-Rath *Daniel Matthias Thams*, über Lier, Hurum und Rogen.
Otto Laurentii Darfes, über Eger, Modum und Sigdal.
Hans Henrich Schwabe, über Hedemarchen.
Rasmus Nyegaard, über Süder-Guldbrandsdahlen.
Herr Auditeur *Henrich Plöyen*, über Norder-Guldbrandsdahlen.
Jens von Rummelhof Bæroe, über Folloug Vogthey.
Herr Kriegs-Rath *Christen Szyr*, über Nummedahl und Sandsverd.
Jacob Roll, über Heggen und Frösland.
Herr Kanzeley-Rath *David Sommerfeldt*, über Toten, Werdal und Birie.
Glöer Glörsen, über Hadeland und Walders.
Hieronymus Bassoe, über die Vogthey Rachestadt.
H. Schiermann, über Thune, Raboygde, Hvalöer u. Oensöe.
Svend Christian Haderup, über Moß Vogthey.
Andreas Aagard, über Sollöer und Oesterdahlen.
Johann Hiort, über Nedre-Rommerige.
Herr Kanzeley-Rath *Helle Juel Wislöf*, über Ofre-Rommerige.
Niels Michelsen, über Ringeringe und Hallingdahlen.
Herr Auditeur *Thomas von Westen Engelhardt*, über Nedre-Tellemarchen.
Herr Kanzeley-Rath *Hans Larsen Tyrholm*, über Bamble.

In der Grafschaft Laurwigen.

Friderich Ludwig Fabritius, Birke-Vogt.
Börge Ström, Birke-Schreiber.
Abrah. Sörensen Bochmann, adjung. Birke-Schreiber.

In der Grafschaft Jarlsberg.

Herr *Caspar Friderich Hagemann*, Oberst-Lieutenant und Ober-Birke-Richter.
Herr *Morten Möller*, Assessor im Ober-Hof-Gericht, und Soren-Birkeschreiber.
Jens Friis, Soren-Birkeschreiber über den südl. District.

Christiansand Stift.

Ihro Excellenz, Herr *Friderich Adeler*, Ritter vom Dannebroge, Geheimer Rath, Stifts-Amtmann über Christiansands Stift, u. Amtmann über Nedenes Amt.
Herr *Jens Stoud*, Justitz-Rath und Amtmann über Lister und Mandahls Aemter.
Herr *Friderich Georg Adeler*, Kammer-Junker, und Amtmann über Bratsberg Amt.
Herr *Henrich Lachmann*, Oberst-Lieutenant von der Infanterie, und Amtmann über Stavanger Amt.

Vögte.

Andreas Lie, Vogt über Raaboygdelauget.
Ditlef Quist, über Nedenes.
Andreas Tostrup, Vogt über Lister und Mandahl.
Georg Münster, Vogt über Jedderen und Dahlern.
Christopher Garmann, Vogt über Nyefölche.

Sorenschreiber oder Unterrichter.

Peter Hansen Paus, über Ofre-Tellemarken.
Herr Kanzeley-Rath *Peter Buch Brönsdorf*, über Sand, Bringswärd und Strengereids Schiffrehde.
Christian Severin Balle, über Lister Lehn.
Friderich Friderichsen, über Mandahls Amt.
Hans Peter Odderbech, über Oster-Raaboygdelauget.
Christen Tobiesen, über Wester-Raaboygdelauget.
Hercules Weyer, über Jedderens und Dahlernes Vogtheyen.
Georg Daniel Barth, über Nyefölche Vogthey.

Bergens Stift.

Herr *Jörgen Erich Scheel*, Stifts-Amtmann über Bergens Stift, und Amtmann über das Süder Bergenhuusische Amt.
Herr *Joachim de Knagenhielm*, Amtmann über Norder Bergenhuus Amt.
Herr Kanzeley-Rath *Sören Jonassen Klov*, Stifts-Amtschreiber.

Vögte.

Christen Heiberg, Vogt über Norhord und Woße Vogtheyen.
Herr *Andreas Juel*, Kammer-Rath und Vogt über Hardanger und Sundhord.
Herr *Hans Thies Nagel*, Kammer-Rath und Vogt über Sund- und Nordfiord.
Herr *Jens Worm Nagel*, Kammer-Assessor und succedirender Vogt daselbst.
Hans Leganger, Vogt über Yttre und Indre Sogns Voigthey.
Herr *Ole Alsing*, Kammer-Rath u. Vogt über Sundmör.

Sorenschreiber oder Unterrichter.

Melchior Falch, über Sundmör.
Hans Arentz, über Sundfiord.
Lars Strub, über Nordfiord.
Johann Daniel Stub, adjungirter und succedirender Sorenschreiber daselbst.
Abraham Hesselberg, über Sundhorlehn.
Johann Garmann, über Nordhorlehn.
Herr Auditeur *Mads Nielsen Holstroed*, über Yttre.
Sören Schielderup, über Indre.
Herr Kanzeley-Rath *Johann Sechmann Fleischer*, über Hardanger.

Svanöe Birk.

Johann Jansen Möller, Birke-Richter und Schreiber.

Rosendahls Birk.

Andreas Lamberg, Birke-Richter.

Drontheims Stift.

Herr *Diederich Otto von Grambow*, Stifts-Amtmann über Drontheims Stift, und Amtmann über Drontheims Amt.
Herr *Niels Collin*, Justitz-Rath und Amtmann über Romsdahlens, Nord- und Sundmörs Aemter.
Herr *Hans Hagerup*, Etats-Rath, Amtmann über Nordlands Amt.
Herr *Gunder Hammer*, Justitz-Rath und Amtmann über Finnmarken.
Herr *Gulbrand Waager*, Kammer-Rath und Stifts-Amtschreiber, wie auch Raths-Herr in Drontheim.

Vögte.

Christ. Ruus, Vogt über Oerche und Guldahlens Vogth.
Peter Arnet, Vogt über Stör und Währdahls Vogtheyen.
Arent Christopher Arnet, adjung. u. succed. Vogt daselbst.
Niels Colstrup, Kammer-Rath und Vogt über Strinde und Selboe.
Peter Randulf, Vogt über Inderöen.
Johann Ruberg, Vogt über Foesen.
Svend Nordahl, Vogt über Nummedahlen.
Johann Wedege, Vogt über Nordmör.
Jocob Andreas Eeg, Vogt über Romsdahlen.
Jens Grönbech, Vogt über Helgeland.
Herr *Ahlert Hysing*, Kamer-Rath u. Vogt über Saltens.
Jörgen Hansen Wang, Vogt über Senien und Tromsoe.
Troels Krogh, Vogt über Westeralen, Andenes und Loefodens Vogtheyen.
Amund Nielsen Holtzroed, Vogt über Finnmarken, auch Proviant- Ammunitions- und Material-Verwalter auf Wardehuus Vestung.

Sorenschreiber oder Unterrichter.

Peter Falles, über Romsdahlen.
Jacob Madsen Lindemann, über Nordmör.
Andreas Jessen, über Foesen.
Ome Schield. von Hadeln, succed. Sorenschreiber daselbst.
Andreas Christian Krog, über Orchedahlen.
Herr Auditeur *Peter Christian Tyrholm*, über Guldahlen.

Erasmus

Universitäts Bibliothek Rostock
http://purl.uni-rostock.de/rosdok/ppn1025775163/phys_0092
DFG

Erasmus Sigismundus Resch, über Stordahlen.
Jens Christian Heide, über Strinden.
Peter Rovsted, über Inderöen.
Lars Holte Juel, über Nummedahlen.
Claudius Ursin Schiöning, über Salten.
Niels Giesbrand Brodtkorb, über Helgeland.
Thomas Winstrup, über Loefoeden und Westeraalen.
Wilh. Mauritz Thommesen, über Tromsoen und Senien.
Hans Paus, über Ost- und West-Finnmarken.

Königliche Bediente bey den Norwegischen Bergwerken Südenfields.

Das Ober-Berg-Amts-Collegium auf dem Silberwerk zu Kongsberg.

Herr *Michael Helzzen*, Ober-Berg-Hauptmann, Etats-Rath, und Committirter im General-Forst-Amt.
Herr *Friderich Schindel*, Berg-Rath.
Herr *Christen Henne*, Berg-Rath und Ober-Berg-Amtschreiber.
Herr *Paul Henning Meyer*, Berg-Rath, Material-Verwalter und Auctions-Directeur.
Herr *Mog. Bentsen*, Justitz-Rath, u. Ober-Berg-Amts-Verwalter, auch Committirter im General-Forst-Amt.
Herr *Jens Essendrup*, Assessor.

Fernere Berg-Bediente.

Herr *Johann Henrich Voss*, Kammer-Rath, Secretair und Ober-Caßirer.
Gert Christian Schwingel, adjungirter und succedirender Ober-Caßirer.
Herr *Truels Andersen Lüng*, Kammer-Rath und Münzmeister.
Herr *Frid. Wilhelm Poppe*, Berg-Assessor u. Bergmeister.
Sigismund Henrich Madelung, Bergmeister.
Herr *Lucas Riegels*, Kammer-Assessor, Berg-Amts-schreiber und Schichtmeister.
Herr *Joh. Frid. Schoimann*, Berg-Secretair u. Revisor.
Christian Frid. Barth, Stadt-Vogt und Theilungs-Verwalter zu Kongsberg, wie auch Berg- u. Forst-Advocat.
Johann Henrich Madelung, Guardein.
Peder Danielsen Steinbach, Silberbrenner.
Nicolai Köppe, Sage-Verwalter.
Henning Christopher Meyer, Berg-Probirer.
Johann Bakke, Markscheider.
Johann Gottlob Madelung, Vice-Markscheider.
Andreas Green, Ober-Einfahrer.
Jens Werner Usler, Geschworner.
Jens Hansen Berggraff, Geschworner.
Eylert Hagerup, Geschworner.
Hans Rötzer, Geschworner.
Lorentz Tax, Geschworner.
Andreas Jensen Berggraff, Schichtmeister.
Peter Knoff, Schichtmeister.
Gilles Wibe, Schichtmeister.
Gabriel Lunder, Stempelschneider.
Andreas Wöllner, Hüttenmeister.
Johann Casper Preuß, Hütten-Controlleur und Berg-Gegen-Probirer.
Jesper Helm, Hüttenschreiber.
Christen Gramm, Einfahrer.
Erich Wedsel, Einfahrer.
Diderich Falckenberg, Einfahrer.
Paulus Adamsen Ziener, Einfahrer.
Tön Siulsen, Puch-Verwalter.
Hans Michael Preus, Pulver-Fabriqueur.
Christen Sunds, Hammer-Schreiber bey der Schmiede.
Nicolai Gruner, Hammer-Schreiber bey dem Eisen-Hammerwerk.

Berg-Medicus.

Herr Doctor *Nicolai Nissen Storm*.

Berg-Chirurgus.

Jens Crone.

Berg- und Forst-Advocat Südenfields.

Christian Friderich Barth.

Policey- und Brand-Inspecteur.

Christian Hoy.

Berg-Baumeister.

Ole Hansen.

Bediente beym Holz- und Forstwesen besagten Silberwerks.

Herr *Christian Römke*, Kammer-Assessor u. Ober-Förster.
Johann Lorentz Schubarth, Holz-Förster.
Samuel Borup, Holz-Förster.
Peder Svendsen, Holz-Förster.
Gert Christian Schwingel, Rechnungsführer bey dem Forst- und Floß-Wesen, und adjungirter Ober-Caßier.

Das Königl. Salzwerk in Norwegen.

Die Direction führet das Königl. Ober-Berg-Amt auf Kongsberg.

Bediente.

Johann Michael Preus, Salz-Verwalter.
Jacob Lerche, Buchhalter.
Hans Wesseling, Salz-Factor in Copenhagen.

Das Berg-Amts-Collegium Nordenfields, bey dasigen Bergwerken.

Herr *Christopher Schöller*, Conferenz-Rath, Berg-Hauptmann und Ober-Berg-Amtsverwalter.
Herr Kammer-Rath *Joachim Hagerup*, Assessor und Kupfer-Zehend-Schreiber bey allen Kupfer-Zehenden Nordenfields.
Herr *Peter Cornelius Dons*, Assessor und Berg-Amts-schreiber.

Fernere Bergbediente.

Herr *Andreas Sölberg*, Kammer-Rath und Kupfer-Accise-Schreiber.
Knud Brovn Soelberg, adjungirter und succedirender Kupfer-Accise-Schreiber.
Herr Assessor *Peter Cornelius Dons*, Berg-Amtsschreiber.

Universitäts Bibliothek Rostock
http://purl.uni-rostock.de/rosdok/ppn1025775163/phys_0093
DFG

Bediente bey Mehldahls oder Lykens Kupferwerk.

Hans Rasmussen Müller, Directeur und Bergschreiber.
Matthias Höysager, Hüttenschreiber.
Richard Nicolai Schielderup, Hüttenmeister.

Bediente bey Quickne Kupferwerk.

Even Marstrand, Bergschreiber und Caßirer.
Morten Sivertsen, Hüttenschreiber.
Niels Graae, Hüttenmeister.

Bediente bey Röraas Kupferwerk.

Leonhard Christian Borchgrevink, Directeur.
Johannes Wallör, Bergschreiber.
Heming Irgens, Hüttenschreiber bey Röraas Hütte.
Abraham Schielderup, Hüttenmeister daselbst.
Michael Schielderup, Hüttenschreiber bey Tolgens Hütte.
Peter Graae, Hüttenmeister daselbst.
Henrich Dybdahl, Hüttenschreiber bey Dragaas Hütte.
Peter Dybdahl, Hüttenschreiber bey Femmunds Hütte.
Esten Marcusen Wang, Holz-Inspecteur.

Bediente bey Selboe Kupferwerk.

Gert Busch, Bergschreiber und Caßirer.
Peder Floer, Hüttenschreiber.

Das General-Forst-Amt in Norwegen.

Herr *Michael Heltzen*, Ober-Berg-Hauptmann und Etats-Rath.
Herr *Baltzer Seckmann Fleischer*, Justitz-Rath und Amtmann über Friderichstadt und Schmaalehne.
Herr *Andreas Fieldsted*, Amtmann über Ringeringe, Hallingsdahlen, Eger und Buskeruds Aemter.
Herr *Mogens Bentsen*, Justitz-Rath und Assessor im Ober-Berg-Amt.
Herr *Hermann Lange*, Kammer-Rath und Secretair.
Matthias Skierven Schilderup, Copist.

Holz-Inspecteurs.

Natthias Grot.
Hans Berg.
Christopher Voigt.
Hans Jacob Wöllner.
Olaus Nicolai Schierdahl Walter.
Thomas Lorentzen.
Friderich Christian Soermann.
Hans Peter Schnitler.
Palle Johannes Juhl.
Hans Jörgen Fyhn.
Joh. Jörgen Wousheim.
Tarald Ross Bie.
Christian Paus.
Peter Alslund.
Marcus Meglenborg.
Sören Dangaard.
Peter Kyster.
Ole Wingöe.
Otto Knoph.
Elias Zange.
Johann Caspar Barth.
Andr. Bernhof Schiærven.
Lars Stabel.
Henrich Ruben.
Johann Jost Flammen.
Joh. Cornelius Eckstorm.
Sigismund Hartung.
Joh. Gottfried Wertheu.
Johann Steinhöfer.
Peter Hegelund Chrystie.
Clem. Hansen Touschong.
Niels Egeberg.

Zoll-Bediente in Norwegen.

In Aggerhuus Stift.

Directeurs und General-Zoll-Pächter: Herr Oberst-Lieutenant *Christian Petersen*, *James Collet*, *Friderich Clausen* und Mit-Interessenten.

In Christiania.

Herr *Peter Willumsen*, Kammer-Assessor und Zöllner.
Johann Christopher Hoyer, succedirender Zöllner daselbst.
Christian Rosenfeldt, Controlleur.
Hans Holst, Accise-Schreiber.
Hinrich Ecklöf, Ober-Visitier.
Johannes Gebhardus Berner, Zollbedienter.
Bartram Petersen, Zollbedienter.
Paul Rasmussen Trane, Unter-Zollbedienter.
Herr *Waldemar Ernst von Haxthausen*, Kammer-Rath und Zöllner in Friderichshald.
Johann Christian Leth, Controlleur daselbst.
Andreas Friderich Löve, Zoll-Bedienter daselbst.
Ernst Melchior Læschly, Zöllner in Friderichsstadt.
Morten Niemann, Controlleur daselbst.
Michael Bildsöe, Zollbedienter daselbst.
Hans Bay, Zöllner in Sand und Drobach.
Peter Fischer, Controlleur daselbst.
Hinrich Schnell, Zollbedienter daselbst.
Niels Warberg, Zöllner in Moß, Sogn und Krogstadt, wie auch Postmeister daselbst.
Georg Albert Undahl, Controlleur u. Zollbedient. daselbst.
Morten Schultz, in Sogn, Zollbedienter.
Herr Capitain *Lauritz Tange*, Zöllner in Drammen.
Herr Kanzeley-Rath *Johann Blom*, succedirender Zöllner daselbst.
Mads Fabritius, Controlleur daselbst.
Andreas Wendel, Controlleur und Ober-Visiteur daselbst.
Tobias Tobiesen, Zehend-Visiteur daselbst.
Johann Bagge, Zehend-Visiteur daselbst.
Controlleur *Peder Opdahl*, Zehend-Visiteur daselbst.
Hans Paulsen, Unter-Bedienter daselbst.
Jan Johannsen Bache, Unter-Bedienter daselbst.
Michael Roemoe, Zöllner in Holmestrand.
Paul Christian Barchmann, Controlleur daselbst.
Wolfgang Sigismund Resch, Zöllner in Tönnsberg.
Jens Diderich Resch, adjung. und succed. Zöllner daselbst.
Th. Absolon Scheen, Controlleur u. Zollbedienter daselbst.
Carl Frid. Gether, Zöllner in Laurwigen u. Sandefiord.
Jens Mangaard, Controlleur daselbst.
Jens Hansen Broager, Visiteur daselbst.
Thomas Lange, Zöllner in Langesund.
Christian Rasch, eventualiter succedir. Zöllner daselbst.
Friderich Biener, Controlleur daselbst.
Herr Lieutenant *Wilhelm Schrader*, succedirender Controlleur daselbst.
Ebbe Holm, Zollbedienter daselbst.
Jacob Pristede, Zollbedienter daselbst.
Jonas Blix, Zollbedienter daselbst.

Hans

Universitäts Bibliothek Rostock
http://purl.uni-rostock.de/rosdok/ppn1025775163/phys_0094
DFG

Hans Kiemler, Wäger, Wraker und Mässer, wie auch Haven-Vogt daselbst.
Christopher Reusch, Zöllner in Krageröe.
Peter Tönder, Controlleur daselbst.

In Christiansands Stift.

Directeur und General-Zoll-Pächter, *Nicolai Fuell.*
Herr *Hans Henrich Charisius*, Kammer-Rath und Zöllner in Christiansand.
Hans Berg, Controlleur und Vice-Bürgermeister.
Gottfr. Andreas Truchses, Controlleur und Zollbedienter.
Hans Dreyer, Zollbedienter.
Henrich Johann Florentz, Zöllner in Oster-Riisör.
Christian Henrich Götting, Controlleur daselbst.
Herr *Augustinus Ebbel*, Kammer-Rath und Zöllner in Ahrendahl.
Herr *Hans Hagerup*, Kamer-Rath, Wäger u. Mässer das.
Christopher Lange, Controlleur daselbst.
Friderich Conrad Runge, Zollbedienter daselbst.
Niels Wislöf, Zöllner in Mandahl.
Matthias Thornborg, Controlleur daselbst.
Jens Schiönning, Zöllner in Flekkefiord.
Hans Leth Schiönning, Controlleur daselbst.
Herr *Gustav Henrich von Koß*, Kanzeley-Rath und Zollbedienter.

In Bergens Stift.

Herr *Hans Ramshert*, Kammer-Assessor und General-Zoll-Verwalter in Bergen.
Ober-Fischwäger, vacat.
Herr *Friderich Mund*, General-Auditeur und Controlleur in Bergen.
Jürgen Reimer, Ober-Wraker.
Niels Elstedt, Wägermeister.
Herr *Val. Christ. Valentinsen*, Kanzeley-Rath u. Mässer.
Bendix Paulsen Thiil, Controlleur in Stavanger.

In Drontheims Stift.

Herr *Ulrich Möllmann*, Etats-Rath und General-Zoll-Pächter in Drontheim, Christiansund und Romsdahl, nebst Interessenten.
Herr *Berend Westermann*, Kammer-Rath, Wäger und Mässer.
Herr Lieutenant *Eyler Christian Brodkorb*, Wäger und Mässer in Christiansund.

Ober-Zehend-Schreiber und Kupfer-Zoll-Verwalter in Drontheim.

Herr *Ole Petersen Wahl*, Kammer-Assessor.

Königl. Controlleurs gegen den Zoll-Verpachter.

Hans Hagerup Luyrkis, Controlleur in Drontheim, wie auch Inquisitions- und General-Schiffs-Mässer in Drontheims Stift.
Henrich Paasche, in Christiansund.
Henrich Lyche, in Romsdahl.
Nicolai Bille, Wäger und Mässer daselbst.

Proviant-Verwaltere.

Morten Wærn, Proviant-Verwalter auf der Vestung Friderichsstadt.
Herr *Arve Gudmannsen*, Kriegs-Rath und Proviant-Verwalter auf Drontheims Vestung.
Erich Sporring, auf Kongswinger und Christianfields-Vestungen.
Friderich Glöersen, auf Friderichsteens Vestung.
Amund Nielsen Holtzroed, auf Wardehuus Vestung.

Die Provinziale Ober-Richter, oder sogenannte Laugmänner in Norwegen.

Herr *Christian de Schouboe*, Justiz-Rath und Laugmann über Christiania District.
Herr *Andreas Hansen*, Kanzeley-Rath, Assessor im Ober-Hof-Gericht, und Laugmann über Tönsberg und Friderichsstadt District.
Jonas Gregers, Laugmann über Scheens District und Bürgermeister in Scheen.
Herr *Johann Arendt Jentoft*, Justiz-Rath und Laugmann über Hedemarken und Oplundene.
Herr Hof-Gerichts-Assessor *Lorentz Fischer*, über Christiansands Stift.
Herr *Claus Bager*, Etats-Rath und Laugmann über Bergens District.
Gerhard Pedersen Geelmayden, über Stavanger.
Herr *Hans Ulrich Möllmann*, Etats-Rath und Laugmann über Drontheims Stift.
Peder Rist, Laugmann über Nordland und Finnmarken.

Bischöfe in Norwegen.

Herr *Friderich Nannestade*, S. S. Theol. Doctor und Bischof über Aggerhuus Stift.
Herr *Ole Tidemann*, S. S. Theol. Doctor und Bischof über Christiansands Stift.
Herr *Friderich Ahrentz*, Bischof über Bergens Stift.
Herr *Johannes Ernst Gunerus*, S. S. Theol. Doctor und Bischof über Drontheims Stift.

Amts-Bediente in Island und Färöe.

Ihro Excellenz, Herr *Otto Manderup*, Graf zu *Rantzow*, Ritter vom Dannebroge, Geheimer Rath, Kammer-Herr, als Stifts-Amtmann.
Herr *Magnus Gislefon*, Amtmann über Island.
Ole Stephensen, adjungirter und eventualiter succedirender Amtmann über Island.
Skule Magnusen, Landvogt über Island.
Jon Schulesen, adjungirter Land-Vogt daselbst.
Biarne Paulsen, Land-Physicus in Island.
Wenceslaus Hammersheimb, Land-Vogt auf Färöe.
Peder Samuelsen, Sorenschreiber auf Färöe.
Herr *Stephan Hansen*, General-Kriegs-Commissair und Kaufmann für die Färöesche Negocie in Copenhagen.
Ulrich Adolph Lund, Handlungs-Verwalter für die Negocie in Färöe.
Christian Gottlob Schröder, Chirurgus auf Färöe.

Provinziale Ober-Richter oder sogenannte Laugmänner in Island und Färöe.

Magnus Giesleſen, Laugmann in Süden und Osten.
John Olavſen, Vice-Laugmann daſelbſt.
Svend Silveſen, Laugmann in Norden und Westen.
Oluf Stephenſen, adjungirter und eventualiter ſuccedirender Laugmann daſelbſt.
Samuel Peterſen, Laugmann über Färöerne.
Hans Jacobſen Debes, adjungirter und eventualiter ſuccedirender Laugmann daſelbſt.

Der Landdingshörer oder Schreiber.

Sivert Siverſen.

Biſchöfe in Island.

Herr *Finner Jonſen*, Biſchof über Skalholt Stift.
Herr *Gisle Magnuſſen*, Superintendent über Hola Stift.

Königliche Bediente in beyden Fürſtenthümern Schleswig und Holſtein.

Statthalter.

Ihro Excellenz, Herr *Friderich Ludewig*, Freyherr *von Dehn*, Ritter vom Elephanten, Geheimer Rath und Gouverneur der Landſchaft Süder-Dithmarſchen.

Das Ober-Gericht zu Gottorf.

Ihro Excellenz, Herr *Friderich Ludwig*, Freyher *von Dehn*, Ritter vom Elephanten ꝛc.
Herr *Bernhard Hartwig von Pleſſen*, Ritter vom Dannebroge, Kammer-Herr, Conferenz- und Land-Rath, als Kanzler.
Herr *Cay von Rantzau*, Ritter vom Dannebroge, Kammer-Herr, Etats- und Land-Rath, wie auch Probſt des adelichen St. Johannis-Kloſters vor Schleswig, als Vice-Kanzler.
Herr *Friderich Chriſtian von Heeſſpen*, Conferenz- und Land-Rath.
Herr *Simon von Wasmer*, Etats-Rath und Land-Kanzler.
Herr *Johann Ludwig von Jügert*, Land-Rath.
Herr *Friderich Rumohr*, Land-Rath.
Herr *Chriſtian Gottfried Carſtens*, Juſtitz-Rath und erſter Kanzeley-Secretair.
Herr *Friderich Chriſtian Boye*, Juſtitz-Rath.

Auſcultanten.

Herr *Chriſtian Friderich von Holſtein*, Kammer-Junker.
Herr *Auguſt Wilhelm Gottlob von Eyben.*
Herr *Samuel Adam Struenſee.*
Herr *Jobſt Matthias von Reiche.*
Herr *Carl Adolph von Pleſſen*, Kammer-Junker.

Secretarien und Kanzelliſten.

Obbeſagter Herr Juſtitz- und Ober-Gerichts-Rath *Chriſt. Gottfr. Carſtens*, als erſter Kanzeley-Secretair.
Herr *Chriſtian Friderich von Helm*, Kanzeley-Rath, als zweyter Kanzeley-Secretair.

Herr *Nicolas Schmidt*, Kanzeley-Rath, erſter ſupernumerairer Kanzeley-Secretair und erſter Kanzelliſt.
Herr *Moritz Chriſtian Ericius*, Kanzeley-Rath und zweyter ſupernumerairer Kanzeley-Secretair.
Herr *Carl Friderich Lobedantz*, Kanzeley-Rath, dritter ſupernum. Kanzeley-Secretair und zweyter Kanzelliſt.
Herr *Lorentz Nicolay von Schmieden*, Kanzeley-Rath und vierter ſupernumerairer Kanzeley-Secretair.
Niß Kling, ſupernumerairer Kanzelliſt.

Kanzeley-Bote.

Auguſt Hinrich Lorentzen.

Bey dem Ober-Conſiſtorio zu Gottorf vorbenannte Membra Regiminis, und ferner:
Herr Ober-Conſiſtorial-Rath und General-Superintendent D. *Adam Struenſee.*
Herr Conſiſtorial-Rath *Lundius*, aus Flensburg.

Membra des jährlichen Schleswigſchen Land-Gerichts.

Ihro Excellenz Herr *Friderich Ludwig*, Freyher *von Dehn*, Geheimer Rath und Statthalter.

Adeliche Räthe.

Herr Kammer-Herr und Land-Rath *von Pleſſen.*
Herr Conferenz- und Land-Rath *von Heeſſpen.*
Herr Kammer-Herr und Land-Rath *von Thienen.*
Herr Land-Rath *von Jügert.*

Gelehrte Räthe.

Herr Etats-Rath *Simon von Wasmar*, Land-Kanzler.
Herr Land-Rath *Friderich Rumohr.*
Herr Juſtitz-Rath *Chriſtian Gottfried Carſtens.*
Herr Juſtitz-Rath *Friderich Chriſtian Boye.*
Herr Kanzeley-Rath, *Chriſtian Friderich von Helm.*
Herr *Chriſtian Friderich von Holſtein*, Kammer-Junker, als Auſcultant.

Land-Gerichts-Notarius und Secretair.

Herr Juſtitz-Rath *Chriſtian Gottfried Carſtens.*
Herr Kanzeley-Rath *Nicolas Schmidt.*

Die Glückſtädtiſche Regierung.

Ihro Excellenz, Herr *Friderich Ludwig von Dehn*, Ritter vom Elephanten, Geheimer Rath und Statthalter.
Herr *Georg Friderich von Horn*, Conferenz-Rath und Vice-Kanzler.
Herr *Sebaſtian Peter Wolters*, Etats- u. Regierungs-Rath.
Herr *Friderich Wilhelm von Mecklenburg*, Land- und Regierungs-Rath.
Herr *Friderich Chriſtian de la Roche Gallichon*, Land- und Regierungs-Rath.
Herr *Stephan Martin Schultze*, Juſtitz- und Regierungs-Rath.
Herr *Henr. Chriſt. Gude*, Juſtitz- und Regierungs-Rath.
Herr *Joh. Otto Niemann*, Juſtitz- und Regierungs-Rath.
Herr *Henr. Frid. Eggers*, Kanzeley- u. Regierungs-Rath.
Herr *Friderich Auguſt Wilhelm von Witzendorf*, Land- und Regierungs-Rath.

Auſcul-

Universitäts Bibliothek Rostock
http://purl.uni-rostock.de/rosdok/ppn1025775163/phys_0096
DFG

Auscultanten.

Herr Kammer-Junker *Cay Friderich von Bülow.*
Herr Hof-Junker *Christian Friderich von Horn.*
Herr Kammer-Junker *Friderich von Pleſſen.*
Herr *Johann Peter Stemann.*

Secretarien und Kanzelliſten.

Herr *Johann Wilhelm Adami*, Kanzeley-Rath und erſter Kanzeley-Secretair.
Herr *Nicolaus Chriſtian Michelſen*, Kanzeley-Rath und zweyter Kanzeley-Secretair.
Herr *Johann Jacob Ewald*, dritter Kanzeley-Secretair.
Herr *Carl Hinrich Johannſen*, ſupernumerairer Kanzeley-Secretair.
Herr *Peter Dithmar*, ſupernumerairer Kanzeley-Secretair.
Herr *Nahmann Pahl*, Kanzelliſt.
Nicolaus Lau, Kanzelliſt.
Peter Iwar Seeberg, erſter ſupernumerairer Kanzelliſt, und wirklicher Kanzelliſt beym Ranzauiſchen Ober-Appellations-Gericht.
Paul Lau, zweyter ſupernumerairer Kanzelliſt.

Kanzeley-Bote.

Joachim Conrad Flemming.
Autor Martin Göricke, adjungirter und demnächſt ſuccedirender Kanzeley-Bote.

Das Pinneberg- und Altonaiſche Ober-Appellations-Gericht präſentiren ſämtliche Membra der Glückſtädtiſchen Regierung.

In dem Glückſtädtiſchen, wie auch Pinneberg- und Altonaiſchen Ober-Conſiſtorio ſitzen obbenannte Membra Regiminis, und ferner:

Herr Ober-Conſiſtorial-Rath und General-Superintendent D. *Adam Struenſee.*
Die Schloß- und Stadt-Paſtores in Glückſtadt.

Land-Räthe in den Fürſtenthümern, nach ihrer Anciennité.

Herr *Hans*, Graf *von Rantzau*, zu Aſchberg, Ritter vom Dannebroge, Geheimer Rath und Kammer-Herr.
Herr *Chriſtian von Ahlefeld*, auf Colmar, Conferenz-Rath, Verbitter des Adelichen Kloſters zu Itzehoe.
Herr *Wulf von Ahlefeld*, auf Königsförde, Ritter vom Dannebroge und Geheimer Conferenz-Rath.
Herr *Conrad Alexander von Vrintz*, auf Treuenfelde.
Herr *Ditlef Conrad von Reventlou*, Ritter vom Dannebroge, Geheimer Rath, Kammer-Herr, und Ober-Hofmeiſter bey Ihro Majeſtät der verwitweten Königin *Sophia Magdalena.*
Herr *Bernhard Hartwig von Pleſſen*, Ritter vom Dannebroge, Kammer-Herr, Amtmann zu Gottorf und Stapelholm, auch Kanzler im Herzogthum Schleswig.
Herr *Chriſtian Adam von Kleiſt*, Ritter vom Dannebroge, Geheimer Rath, Kammer-Herr und Amtmann zu Rendsburg.

Herr *Chriſtian Auguſt von Reutz*, Amtmann der beyden Dom-Capituls-Diſtricte und des Amts Hütten.
Herr *Ernſt Ludwig von Hattenbach*, Amtmann auf Fehmern.
Herr *Ernſt Gottlieb von Gruttſchreiber*, Ritter vom Dannebroge, Kammer-Herr und Jägermeiſter.
Herr *Chriſtian Friderich von Heeſpen*, Conferenz-Rath.
Herr *Hieronymus von Thienen.*
Herr *Ludwig Chriſtian Carl von Thienen*, Kammer-Herr und Conferenz-Rath.
Herr *Johann Friderich von Arnold*, Conferenz-Rath, und Amtmann zu Segeberg.
Herr *Leopold*, Graf *von Schmettau*, Kammer-Herr und Etats-Rath.
Herr *Johann Rudolph Rumohr*, auf Hanerau.
Herr *Chriſtian*, Graf zu Rantzau, Kammer-Herr.
Herr *Cay von Rantzau*, Ritter vom Dannebroge, Kammer-Herr, Vice-Kanzler im Herzogthum Schleswig, wie auch Probſt des Adelichen St. Johannis-Kloſters vor Schleswig.
Herr *Hinrich Reventlau*, auf Dorphof.
Herr *Johann Ludewig von Jügert.*
Herr *Conrad Henning von Oertzen*, auf Kaltenhof, Kantmer-Herr und Conferenz-Rath.
Herr *Adam Levin von Dincklage*, Kammer-Herr und Landdroſt zur Neuenburg, in der Grafſchaft Oldenburg.
Herr *Friderich Rumohr*, auf Oeſtergaard.
Herr *Detlev Reventlau*, auf Fahrenſtedt, Ritter vom Dannebroge, Kammer-Herr, und Amtmann zu Plön und Ahrensböck.
Herr *Joh. Chriſt. Georg von Hedemann*, auf Hemmelmark.
Herr *Frider. Rumohr*, Rath im Ober-Gericht zu Gottorf.
Herr *Chriſtian Detlef von Revenfeldt*, auf Riendorf und Birkenmohr.
Herr *Chriſtian Ludwig von Klinggraf*, Etats-Rath.
Herr *Friderich Wilhelm von Mecklenburg*, Regierungs-Rath zu Glückſtadt.
Herr *Caſpar von Buchwald*, auf Helmsdorf.
Herr Baron *Friderich Chriſtian von Wendthauſen.*
Herr *Chriſtian Ernſt von Schaumberg*, Amts- und Zoll-Verwalter, wie auch Haus-Vogt zu Apenrade.
Herr *Otto Friderich von Bardenfleth*, Land-Vogt in Stadt- u. Butjadinger Land der Grafſchaft Oldenburg.
Herr *Friderich Chriſtian de la Roche Gallichon*, Regierungs-Rath zu Glückſtadt.
Herr *Friderich Auguſt Wilhelm von Witzendorf*, Regierungs-Rath zu Glückſtadt.
Herr *Detlef Joachim von Brockdorf.*
Herr *Friderich*, Graf *von Dernath*, Kammer-Herr.
Herr *Marquard von Brömbſen*, auf Gerebuy.
Herr *Henning von Qualen*, Ritter vom Dannebroge, Geheimer Conferenz Rath, und Ober-Landdroſt in den Grafſchaften Oldenburg und Delmenhorſt.
Herr *Wulff Hinrich von Thienen*, Ritter vom Dannebroge und Kammer-Herr.

Herr

Universitäts Bibliothek Rostock
http://purl.uni-rostock.de/rosdok/ppn1025775163/phys_0097
DFG

Herr *Hans Henrich von Kielmansegg.*
Herr *Johann Hinrich von Ahlefeldt*, Ritter vom Dannebroge und Kammer-Herr.

Andere Bediente.

Herr *Bernhard Leopold Volckmar von Schomburg*, auf Mehlbeck, Conferenz-Rath.
Herr *Johann Heinrich von Clausenheim*, Conferenz-Rath, Domherr zu Lübeck.
Herr *Adolph Friderich von Warnstedt*, Conferenz-Rath.
Herr *Johann Peter Michelsen*, Etats-Rath.
Herr *Hinrich von König*, Etats-Rath.
Herr *Carl Frid. Schreiber von Cronstern*, Etats-Rath.
Herr *Daniel Stenglin*, Etats-Rath.
Herr *Ernst Ludewig von Trümbach*, Legations-Rath.
Herr *Christian Ludewig Rachel*, Gemeinschaftlicher Land-Kanzler im Herzogthum Holstein.
Herr *Peter Petersen*, Justitz-Rath.
Herr *Engillius Koch*, Justitz-Rath, zu Apenrade.
Herr *Georg August Detharding*, Justitz-Rath, des Hochstifts Lübeck Syndicus.
Herr *Johann Friderich Piper*, Justitz-Rath.
Herr *Leopold August Cirsovius*, Justitz-Rath.
Herr *Wolf Friderich Schroedter*, Justitz-Rath.
Herr *Johann Hinrich Baur*, Justitz-Rath, in Altona.
Herr *Georg Adolph Gude*, Justitz-Rath.
Herr *Hinrich Wilhelm Dishmar*, Justitz-Rath.
Herr *Johann Böhne*, Justitz-Rath und gemeinschaftlicher Land-Gerichts-Notarius im Herzogthum Holstein.
Herr *Anthon Friderich Piper*, Justitz-Rath und Ober- und Land-Gerichts-Advocat in Schleswig.
Herr *Georg Nicolaus Lübbers*, Justitz-Rath.
Herr *Vincent Harms*, Justitz-Rath.
Herr *Joh. Hinrich Kirchhoff*, zu Hamburg, Justitz-Rath.
Herr *Gottlieb Lesser*, Justitz-Rath.
Herr *Ludewig von Heß*, zu Hamburg, Justitz-Rath.
Herr *Georg Wilhelm Neyen*, Kanzeley-Rath.
Herr *Jacob Arbo*, Kanzeley-Rath.
Herr *Friderich Hammerich*, Kanzeley-Rath.
Herr *Lucas Klippe*, Kanzeley-Rath und Secretarius des Hochstifts Lübeck.
Herr *Friderich Wilhelm Roloffs*, Kanzeley-Rath.
Herr *Hinrich Christian Jahnke*, Kanzeley-Rath.
Herr *Heinrich Lorentz Claussen*, Kanzeley-Rath und Regiments-Quartiermeister.
Herr *Johann Diterich Michelsen*, Kanzeley-Rath.
Herr *Samuel Helmich*, Consistorial-Rath und Pastor zu Oldesloh.
Herr *Peter Henningsen*, würklicher Commerce-Rath.
Herr *Pet. Hallensen*, zu Flensburg, würkl. Comerce-Rath.
Herr *Georg Henrich Fischer*, Kanzeley-Rath.
Herr *Henrich Christian Valentiner*, Kanzeley-Rath.
Herr *Johann Henrich Westphalen*, Kanzeley-Rath.
Herr *A. Rötger*, Kanzeley-Rath u. Regierungs-Advocat.
Herr *Carl Fitzmann*, in Schleswig, Kanzeley-Rath.

Herr *J. Grube*, Kanzeley-Rath und Regierungs-Advocat.
Herr *Harder Offenhusen*, zu Meldorff, Kanzeley-Rath.
Herr *Daniel Jansen*, Kammer-Rath.
Herr *Nicolaus Sigismund Bauer*, Kammer-Rath.
Herr *Georg Friderich Schumacher*, Kammer-Rath.
Herr *Johannes Thomsen*, Kammer-Rath.
Herr *Johann Hieronimus Esmarch*, würklicher Kammer-Rath, in Plön.
Herr *Johann Hieronymus Kirchhoff*, Consistorial-Rath und Pastor zu Glückstadt.
Herr *Johann Eilitz*, Kanzeley-Rath.
Herr *Hinrich Brouker*, zu Hamburg, Kanzeley-Rath.
Herr *Henning Paulsen*, auf Ballegaarde, Kanzeley-Rath.
Herr *Christian Andreas Thormühlen*, Kanzeley-Rath.
Herr *Zacharias Daniel Kelb*, Kanzeley-Rath.
Herr *Christian August Kunad*, Kanzeley-Rath.
Herr *Johann Hinrich Doose*, Kanzeley-Rath.
Herr *Nicolaus von der Willing*, Commerce-Rath.
Herr *Peter Christoph Mohr*, Commerce-Rath.
Herr *Hinrich Borckenstein*, Commerce-Rath.
Herr *Georgius Gosch*, Kriegs-Rath.
Herr *Ernst Just Alberti*, würklicher Consistorial-Assessor und Rector an der Lateinischen Schule zu Plön.
Herr *Adde Joh. Lehmann*, würkl. Consistorial-Assessor.
Herr *Hermann Bærens*, Kriegs-Commissair.
Herr *Daniel Dieterich Kammerrath*, Kriegs-Commissair, in Fleusburg.
Herr *Georg Christ. Otte*, Kanzeley-Assessor, zu Schleswig.
Herr *Johann Ludewig Bühneymann*, Kanzeley-Assessor.
Herr *Matt. Alb. Tychsen*, zu Bredstedt, Kanzeley-Assessor.
Herr *Ernst Albrecht Magius*, Kanzeley-Assessor.
Herr *Hans Bugislaus Lassen*, Kanzeley-Assessor.
Herr *Johann Voigt Küsche*, Kanzeley-Assessor und Advocat zu Garding.
Herr *Johann Christian Gude*, Kammer-Assessor.
Herr *Michael Martensen*, Kammer-Assessor.
Herr *Martin Feddersen*, Commerce-Assessor.
Herr *Godberg Mumsen*, Commerce-Assessor.
Herr *Johann Caspar Næsemann*, Commerce-Assessor.
Herr *Barthold Dresen*, Commerce-Assessor.
Herr *Joachim Rauert*, Commerce-Assessor.
Herr *Karsten Hinrich Kohl*, Kanzeley-Secretair.
Herr *C. Hinr. Meyer*, zu Hamburg, Kanzeley Secretair.
Herr *Jacob Binnemann*, würklicher Kanzeley-Secretair.
Herr *Diederich Schwers*, zu Altona, Comerce-Secretair.

Amts-Bediente in den Herzogthümern.

Amt Hadersleben.

Herr *Friderich von Klingenberg*, Ritter vom Dannebroge und Kammer-Herr, als Amtmann.
Herr *Joachim Kretschmer*, Probst und Haupt-Pastor zu Hadersleben.
Herr *Emanuel Lassen*, Kanzeley-Rath, Haus-Vogt in den Hadersleb. Tystrup- und Gram Harden, wie auch Reit-Vogt in der Hadersleb. Harde.

Christian

Universitäts Bibliothek Rostock
http://purl.uni-rostock.de/rosdok/ppn1025775163/phys_0098
DFG

Christian Outzen, Hausvogt in den Hviding-Norder-Rangstrup-Frös- und Calslund Harden, wie auch Reitvogt in Tyrstrup Harde.
Nicolai Benzen, Amts-Verwalter über den Oster-Theil des Amts.
Balzer Friderich Fuglsang, Amts-Verwalter über den Wester-Theil.
Lars Michelsen, Zoll- u. Licent-Verwalter zu Hadersleben.
Hans Jacob Herdahl, Controlleur und Visitier daselbst.
Nicolaus Ganderup, Reit-Vogt in Gram Harde.
Johann Christoph Musmann, Reit-Vogt in Hviding- und Norder Rangstrup Harden.
Mads Juel, Reit-Vogt im Kirchspiel Giener.
Peter Christensen, Reit-Vogt im Kirchspiel Bollersleben.
Oluf Hansen, Reit-Vogt im Kirchspiel Strandelhiorn.
Peter Christian Holm, Hardes-Vogt in Gram Harde.
Reinhard Dieterich Reimer, Hardes-Vogt in der Haderslebener Harde.
Herr *Olaus Zeuthen*, Kanzeley-Rath, Hardes-Vogt in Hviding und Norder Rangstrup Harde, wie auch Kirchspielschreiber daselbst.
Detlef Friderich Oye, Hardes-Vogt in Thystrup Harde.
Herr *Henrich Daue*, Kanzeley-Rath und Hardes-Vogt, wie auch Reit-Vogt in Frös- und Calslund Harden.
S. Simonsen, Ding-Schreiber in Frös u. Calslund Harden.
Christian Thomsen, Ding-Schreiber in Hviding und Norder Rangstrup Harden.
Johann Friderich Schultz, Ding-Schreiber in Thystrup und Gram Harden.
Thomas Ludewig Schröder, Ding-Schreiber in der Haderslebener Harde.
Jens Baltzersen Boeg, Fehrmann bey der Aresunder Fehre.
Christian Friderich Boeg, adjungirter Fehrmann daselbst.
Jens Hansen, Brand-Director in Hadersleben.

Amt Flensburg.

Ihro Excellenz, Herr *Georg Friderich von Holstein*, Ritter vom Dannebroge, Geheimer Rath und Kammer-Herr, als Amtmann.
Herr *Christian Ernst Lundius*, Consistorial-Rath, Probst und Haupt-Pastor bey der Johannis-Kirche.
Herr *Peter Nissen*, Kanzeley-Rath u. Amts-Verwalter.
Herr *Diederich Albrecht Bärens*, Justitz-Rath und Zoll-Verwalter.
Hans Bang, Controlleur.
Jacob Willgaard, succedirender Controlleur.
Michael Friderich Lüders, Haus- und Hardes-Vogt in Wiesharde.
Herr Lieut. *Johann Boysen*, Hardes-Vogt in Nieharde.
Georg Friis, Hardes-Vogt in Huesbye Harde, und Brand-Director daselbst, wie auch Brand-Director in der Landschaft Bredstedt.
Jürgen Jürgensen, Hardes-Vogt in Uggel Harde.
Christian Kielstrup, Controlleur und Visitier daselbst.
Johann Ottering, Controlleur und Visitier daselbst.
Jörg. Chr. Scharffenberg, Controlleur u. Visitier daselbst.
Simon Frantzen Lund, Controlleur und Visitier daselbst.

Landschaft Bredstedt.

Ihro Excellenz, Herr *Georg Friderich von Holstein*, Ritter, Geheimer Rath und Amtmann.
Herr *Hans Schack*, Freyherr *von Brockdorf*, Kammer-Herr und Land-Vogt.
Lorentz Jacob Claussen, Land-Schreiber, wie auch Zoll-Verwalter und Stifts-Vogt zu Bordelum.
Herr *Joh. Nicolas Claussen*, Kanzeley-Rath, und adjung. Land-Schreiber, wie auch Stifts-Vogt zu Bordelum.

Amt Sonderburg.

Herr *Johann Wilhelm*, Baron *Teuffel von Pirchensee*, Ritter vom Dannebroge, Kammer-Herr, und Amtmann.
Herr *Hinrich Anthon Burchardi*, Consistorial-Rath, Probst des Sonderburgischen Consistorii und Haupt-Pastor zu Sonderburg.
Christian Prehn, Amts- und Zoll-Verwalter in Sonderburg, wie auch Hardes-Vogt in Süder Harde.
Christian August Steingardt, Haus-Vogt über das Amt Sonderburg, Ding-Schreiber in der Süder-Harde, und Brand-Director der Inseln Alsen und Arröe.
Peter Olsen Helgerud, Controlleur und Visitier daselbst.
Jobst Jeremias Irsergarten, Fehrmann bey der Sonderburger Fehre.

Amt Norburg.

Amtmann, siehe Sonderburg.
Herr *Johann Christian Ambders*, Justitz-Rath, Amts- und Zoll-Verwalter, auch Kirchen-Inspector in den vier Lehnen, Norburg, Meelsgaard, Osterholm und Hirschsprung, und deren Dependentien.
Johann Georg Tilemann, Hardes-Vogt in den Lehnen Norburg und Meelsgaard, wie auch in den Lehnen Osterholm u. Hirschsprung und deren Dependentien.
Nicolaus Tronier, Controlleur und Visitier.
Jürgen Lange, Ding-Schreiber in Norder- und Ecken-Hardes Ding.
Matthias Jebsen Brandt, adjungirter Ding-Schreiber in den Lehnen Norburg, Meelsgaard, Osterholm und Hirschsprung, auf Alsen.
Christian August Steingardt, Haus-Vogt und Brand-Director in Norburg.
Moritz Moritzen, Amts-Verwalter und Dommer oder Richter über das sogenannte Amt Gravenstein auf Arröe.
Andreas Hansen, Ding-Schreiber zu Seebuy, auf Arröe.
Thomas Thomsen, Ding-Schreiber im Amte Gravenstein auf Arröe.
Jens Groth, Dingschreiber im Lehn Gottesgabe auf Arröe.
Fr. Dencker, Zoll- u. Licent-Verwalter zu Arroeskiöping.
Hans Keblet, Controlleur daselbst.
Jacob Schiöt, Zoll- und Licent-Verwalter zu Marstall.
Johann Holm, Controlleur und Visitier daselbst

Apenrade und Lygum Kloster.

Herr *Joachim Ehrenreich Behr*, Kammer-Herr und Amtmann zu Apenrade und Lygum Kloster.
Herr *Ludolph Gonrad Bargum*, Probst und Hauptpastor zu Apenrade.
Herr *Christian Ernst von Schaumberg*, Land-Rath, Amts- und Zoll-Verwalter, wie auch Haus-Vogt.
Johann Georg Riebe, Zoll-Einnehmer zu Tollstedt.
Burchard Christian Kampfhöfener, Hardes-Vogt in Ries Harde.
Marcus Lorentzen, Hardes-Vogt in Süder-Rangstrup Harde, auch Brand-Director in Apenrade.
Jes Tychsen, Controlleur.
Detlef Detlefsen, Birk-Vogt in Warnitz Birk.
Herr *Samuel Nicolaus Claudius*, Kanzeley-Rath, Amts-Verwalter, Hausvogt und Brand-Director im Amte Lügum Kloster.
Detlef Outzen, Birk-Vogt im Birk Lygum Kloster.

Landschaft Fehmern.

Herr *Ernst Ludwig von Hattenbach*, Land-Rath, Amtmann und Land-Vogt.
Herr *Conrad Friderich Stresow*, Kirchen-Probst auf der Insel Fehmern, und Hauptpastor zu Burg daselbst.
Herr *Christian Friderich Brunner*, Kammer-Rath und Amts-Verwalter.
Georg Friderich Maider, Land-Schreiber.
Marcus Otte, Zoll- und Licent-Verwalter.
Christian Hinrich Lange, Stadt-Vogt zu Burg, als Controlleur und Visitier.
Frid. Adolph Christ. Marquardt, Controlleur u. Visitier.

Amt Tundern.

Ihro Excellenz, Herr *Friderich Wilhelm von Holstein*, Ritter vom Dannebroge, Geheimer Conferenz-Rath, Kammer-Herr und Amtmann.
Herr *Balthasar Petersen*, Consistorial-Rath, Probst und Haupt-Pastor zu Tundern.
Herr *Benedix Heseler*, Kammer-Rath und Land-Schreiber über die beyden Marsch-Harden.
Otto Böhne, Amts-Verwalter über die Geest-Harden, und Haus-Vogt im Amte Tundern.
Herr *Peter Matthiessen*, würklicher Kanzeley-Rath und Land-Vogt auf Osterland Föhr.
Herr *Matthias Matthiessen*, würklicher Kanzeley-Rath, und Land-Vogt auf Sylt.
Matth. Hansen Möller, Hardes-Vogt in Lundtoft-Harde.
Nicolai Raben, Hardes-Vogt in Tunder u. Hoyer-Harde.
Paul Frid. Lorentzen, Hardes-Vogt in Karr Harde.
Johann Gottfried Knutzsen, Hardes-Vogt in Schlux Harde.
Christ. Friderichsen, Gerichtsschreiber in Lundtoft Harde.
Lorentz Paulsen, Gerichtsschreiber in Tunder Harde.
Caspar Finck, Gerichtsschreiber in Hoyer Harde.
Paul Christ. Kirchhoff, Gerichtsschreiber in Karr Harde.
Nommen Andersen, Gerichtsschreiber in Schlux Harde.

Fedder Feddersen, Teichgräfe.
Jörgen Nissen, Zoll- und Licent-Verwalter in Tundern.
Jacob Wilgaard, Controlleur daselbst.
Johann Ludwig Thiede, Controlleur und Visitier bey der kleinen Pforte.
Pay Jansen, Controlleur und Visitier zu Niebül.
Hermann Egidius Faber, Zoll- und Licent-Verwalter in Wyck auf Föhr.

Amt Gottorf.

Herr *Bernhard Hartwig von Plessen*, Ritter vom Dannebroge, Kammer-Herr, Land-Rath und Kanzler im Herzogthum Schleswig, als Amtmann.
Herr D. *Adam Struensee*, Ober-Consistorial-Rath und General-Superintendent, als Probst.
Johann Mörck, Amts-Verwalter zu Gottorf, auch Inspector, Contributions-Einnehmer und Hardes-Vogt des Amts Mohrkirchen.
Herr *Johann Rambusch*, Justitz-Rath, Zoll-Inspector, und Stempelt-Papier-Verwalter.
Johann Christian Rambusch, adjungirter und succedirender Zoll- und Stempelt-Papier-Verwalter.
Johann Petersen, Controlleur zu Gottorf.
Ernst Günther Meyer, Haus-Vogt.
Herr *Christian Hermann Brinckmann*, Kanzeley-Rath und Hardes-Vogt in Schließ und Fußing Harde.
C. Franç. Indervelden, Hardes-Vogt in Struxdorf Harde.
Ludwig August Sidon, Hardes-Vogt in Hohner Harde.
C. Jensen, Hardes-Vogt zu Crop Harde u. Meggersdorf.
Christian Petersen, Hardes-Vogt in Troya Harde, Areus Harde und der Vogthey Bollingstedt.
Anthon Günther Collewey, Zollverwalter zu Eckernförde.
Johann Georg Wulf, Controlleur daselbst, wie auch Stifts-Vogt zu Cosel.
Lud. Lüders, Zoll- u. Licent-Verwalter zu Schleymünde.
Lor. Feddersen, Brand-Directeur im Amte Gottorf, ꝛc.
Nicolas Tilegaard, Auctions-Verwalter in Schleswig.
Christian Friderich Fördening, Stadt-Vogt und Auctions-Verwalter in der Altstadt Schleswig.

Amt Hütten.

Herr *Christian August von Reutz*, Land-Rath und Amtmann.
Herr *Jens Flessburg*, Justitz-Rath, Regiments-Quartiermeister und Amts-Verwalter.

Die Schleswigschen Dom-Capitels Districte.

Amtmann, siehe Hütten.
Herr Ober-Consistorial-Rath D. *Adam Struensee*, als Probst.
Herr *Johann Detlef Schildknecht*, Justitz-Rath und Amts-Verwalter.

Im ersten District.

Daniel Diederich Schwartz, Reit-Vogt zu Berend.
Paul Friderich Lorentzen, Hardes-Vogt in Karr Harde, als Dom-Capittels-Vogt zu Stedesandt.
Asmus Marxsen, Dom-Capittels-Vogt in Ulsnis.

Im

Im zweyten District.

Friderich Georg Ordorff, Stifts-Vogt zu Gammelbyegaard und Lüysappel.
Georg Wilhelm Fischer, Stifts-Vogt zu Cosel.
Adolph Boysen, Ober- und Landgerichts-Advocat, auch Stifts-Vogt zu Langenhorn und Coxbüll.
Daniel Diederich Schwartz, Dom-Kirchen-Vogt zu Groedersbuy.
Johann Hinrich Claussen, Stifts-Vogt zu Hackstedt.

Landschaft Stapelholm.

Amtmann, siehe Gottorf.
Herr *Nicol. Hinrich Selcken*, Landvogt u. Landschreiber.

Amt Husum und Schwabstedt.

Herr *Johann Siegfried von Schönfeldt*, Kammer-Herr, als Amtmann zu Husum und Schwabstedt, nebst der Vogthey Rödemis.
Herr D. *Adam Struensee*, Ober-Consistorial-Rath und General-Superintendent, als Probst.
Herr *Johann Conrad Dumreicher*, Justitz-Rath, Amts-Verwalter zu Husum und Schwabstedt, nebst der Vogthey Rödemis, auch Brand-Director.
Herr *Matthias Friderich Brinckmann*, Justitz-Rath, Zoll- und Licent-Verwalter zu Husum, wie auch Haus-Vogt im Amte Husum, nebst Schwabstedt u. Rödemis.
Werner Ostenfeld, Controlleur daselbst.

Stadt Husum.

Herr *Johann Andreas Maier*, Haupt-Pastor, auch Kirchen- und Schul-Inspector.
Herr *Johann Jacob Krafft*, Kanzeley-Assessor, Bürgermeister, Stadt-Secretair und Einnehmer der Herrschaftlichen Intraden daselbst, auch Schul-Inspector.

Landschaften Eyderstedt und Pellworm.

Herr *Johann Siegfried von Schönfeldt*, Kammer-Herr und Ober-Staller in Eyderstedt, Everschop und Utholm.
Reinhold Sebastian Widerholdt, Staller in Eyderstedt, auch Stadt-Secretair in Tönningen.
Herr *Detlef Adolph Möllenhoff*, Consistorial-Rath und Probst in der Landschaft Eyderstedt.
Herr *Berend Peters*, Kammer-Rath und Land-Schreiber zu Tönningen, über den Oster Theil von Eyderstedt.
Herr *Johann Wolfhagen*, Kriegs-Rath, und eventualiter succedirender Land-Schreiber daselbst.
Herr *Diederich Gottlob Langreuter*, Kanzeley-Rath und Landschreiber zu Garding über den Wester Theil von Eyderstedt.
Peter Gonnens, Deichgräfe in der Landschaft.
Herr *Anthon Henrich von Eichstorf*, Kanzeley-Rath und Landschreiber auf Pellworm u. dazu gehörigen Halligen.
Herr *Hans Beeck*, Kanzeley-Rath, Präsident, Zoll- und Licent-Verwalter, auch Pfenningmeister zu Friderichstadt.
Johannes Gregorius, Controlleur u. Zollbedienter daselbst.
Hans Pahl, Zoll-Verwalter zu Tönning.
Mogens Hansen, Controlleur und Vistitier daselbst.
Abraham Klöcker, Controlleur und Zollbedienter bey verschiedenen Häfen und Lade-Plätzen in der Landschaft Eyderstedt.

Die Insel Helgoland.

Herr *Johann Daniel Brinckmann*, Land-Vogt, Hebungs-Bedienter und Proviant-Schreiber.
Peter Laur. Schotborg, Controlleur und Strand-Vogt.

Amt Rendsburg.

Ihro Excellenz, Herr *Christian Adam von Kleist*, Ritter vom Dannebroge, Geheimer- und Land-Rath, Kammer-Herr und Amtmann.
Herr D. *Adam Struensee*, Ober-Consistorial-Rath und General-Superintendent, als Probst.
Herr *Carl Albrecht Buhr*, General-Auditeur und Zoll-Inspecteur.
Henrich Lohmann, Controlleur.
Christopher Hinrich Hinck, Amts-Verwalter.
Gustav Johann Jacob Kohl, Haus-Vogt im Amte Rendsburg, wie auch Kirchspiel-Vogt zu Raumohrt.
Frid. Liebm. Garthausen, Kirchspiel-Vogt zu Jevenstedt.
Herr *Wilhelm Hinrich Kiekebusch*, Regiments-Quartiermeister und Kirchspiel-Vogt zu Nortorf.
Joh. Henrich Meyer, Kirchspiel-Vogt zu Hohenwested.
Herr *Johann Michael Ring*, Kammer-Assessor und Kirchspiel-Vogt zu Schenefeldt.
Hartwig Krohne, Kirchspiel-Vogt zu Kellinghusen.
Johann Adolph Seyffart, Königl. Brand-Director im Amte Rendsburg.

Amt Segeberg.

Herr *Johann Friderich von Arnold*, Conferenz- und Land-Rath, als Amtmann.
Herr *Georg Ludwig Ahlmann*, Probst und Haupt-Pastor zu Segeberg.
Herr *Paul Christian Stemann*, Etats-Rath, Amts-Verwalter und Brand-Director.
Herr Kanzeley-Assessor *Friderich Hinrich Stemann*, adjungirter Amts-Verwalter.
Herr *Johann Georg Eggers*, Kanzeley-Assessor, wie auch Zoll- und Licent-Einnehmer zu Segeberg.
Johann Barthold Butenschön, Kirchspiel-Vogt, auch Zoll- und Licent-Einnehmer in Bramstedt.
Peter Wichmann, Kirchspiel-Vogt zu Kaltenkirchen.
Herr *Eggert Stange*, Kanzeley-Rath, Haus-Vogt im Amte Segeberg, und Kirchspiel-Vogt zu Segeberg, Letzen und Bornhövet, wie auch Bürgermeister und Stadt-Secretair in Segeberg.
Herr *Christian Carl Kirchhoff*, Justitz-Rath, Bürgermeister und Zoll-Verwalter zu Oldeslohe.
N. Tronier, Zoll- und Licent-Verwalter zu Heiligenhafen.
Johann Hinrich Hammer, Rathsverwandter, Controlleur und Vistitier daselbst.

Universitäts Bibliothek Rostock
http://purl.uni-rostock.de/rosdok/ppn1025775163/phys_0101
DFG

Herr *Friderich Dall*, Justitz-Rath, auch Zoll- und Licent-Verwalter zu Ultzeburg.
Hironymus Christopher Friderichsen, Zoll- und Licent-Einnehmer zu Lütjenburg.

Amt Steinburg.

Herr *Christian Hinrich von Beulwitz*, Kammer-Herr und Amtmann.
Herr *Jacob Decker*, Probst des Münsterdorfischen Consistorii, und Haupt-Pastor in Itzehoe.
Caspar Andreas Thombsen, Amts-Verwalter.
Herr *Johann Christoph Winckler*, Justitz-Rath und Landschreiber in der Cremper Marsch, auch Zoll- und Licent-Einnehmer zu Crempe.
Johann Brunckhorst, Controlleur daselbst.
Herr *Friderich Christian Claussen*, Kanzeley-Rath und Land-Schreiber in der Wilster Marsch.
Elias Wideröe, Zoll- und Licent-Einnehmer zu Wilster.
Johann Adam Mörbach, Visitier daselbst.
Herr *Jacob Conrad Georg Michelsen*, Kanzeley-Rath, Zoll- und Licent-Einnehmer zu Itzehoe.
Ulrich Andreas Klem, Controlleur daselbst.
Caspar Lüders, Zoll-Licent- und Accise-Einnehmer zu Glückstadt.
Christian Krabbe, Controlleur daselbst.
Claus Ruymann, Kirchspiel-Vogt zu Neuenbrock.
Matthias Bielenberg, Kirchspiel-Vogt zu Süderau, Grevenkop und Hohenfelde.
Peter Jansen, Kirchspiel-Vogt zu Kammerland u. Elskop.
Jonas Flügel, Kirchspiel-Vogt zu Kremsdorf u. Borsfleth.
Ernst Günther Ramin, Kirchspiel-Vogt der Wilsterschen alten Seite.
Conrad Diederich Schürz, Kirchspiel-Vogt zur Wilsterschen neuen Seite.
Jacob Freese, Kirchspiel-Vogt zu Beyenfleth.
Michel Junge, Kirchspiel-Vogt zu Wewelsfleth.
Nicolaus Mohrmann, Zoll- u. Licent-Einnehmer daselbst.
Niels Lassen, Controlleur und Visitier daselbst.
Joh. Andreas Giesmann, Kirchspiel-Vogt zu Brockdorf.
Friderich Basuhn, Kirchspiel-Vogt und Kirchspiel-Schreiber, wie auch Zoll-Bedienter zu St. Margarethen.

Amt Plön.

Herr *Derleff Reventlau*, Ritter vom Dannebroge, Kammer-Herr, Land-Rath und Amtmann.
Herr *Quirinus Michael Capsius*, Probst und Haupt-Pastor zu Plön.
Herr *Hans Ludewig Hansen*, Kanzeley-Rath und Amtsverwalter.
Friderich Staack, Amts Heegereiter.
Joh. Barg, Prahm-Führer auf der grossen Plöner See.

Amt Ahrensböck.

Amtmann, siehe Plön.
Probst, siehe Plön.
Herr *Nicolas Wilhelm Gröter*, Kammer-Rath und Amtsverwalter.

Hans Buhrmann, Amts Heegereiter.
Paul Friderich Köhler, Amts Zimmermeister.

Amt Reinfeld.

Herr *Dieterich von Lewetzau*, Kammer-Herr und Amtmann.
Probst, siehe Plön.
Herr *Christoph Friderichs*, Kammer-Rath und Amtsverwalter.
Conrad Spenkoch, Amts Heegereiter.

Amt Rehtwisch.

Amtmann, siehe Reinfeld.
Probst, siehe Plön.
Herr *Jacob Johann Schnoor*, Kammer-Rath und Amtsverwalter.
Hinrich Brocks, Amts Heegereiter.

Amt Travendahl.

Herr *Carl Ludewig Gadow*, Kammer-Herr u. Amtmann.
Herr *Hinrich Hirnklow Stemann*, Kammer-Rath und Amtsverwalter.
Peter Brocks, Amts Heegereiter.

Gieschenhagen nebst dem Kalkberg.

Amtmann, siehe Travendahl.
Carl Friderich Jansen, Berg-Verwalter des Segeberger Kalkberges, auch Hebungs-Beamter auf den niedergelegten Höfen Bahrenhof und Heidenkamp, Amts Reinfeld.
Hans Jacob Lund, Controlleur beym Kalkberg.

Land-Baumeister.

Herr *Nicolaus Siegmund Bauer*, Kammer-Rath.

Landschaft Süder-Dithmarschen.

Ihro Excellenz Herr *Friderich Ludwig*, Freyherr *von Dehn*, Ritter vom Elephanten, und Statthalter in den Fürstenthümern, als Gouverneur dieser Landschaft.
Herr *Christian Siegfried Eggers*, Conferenz-Rath und Land-Vogt.
Herr *Johann von Ancken*, Consistorial-Rath, Kirchen-Probst und Haupt-Pastor in Meldorf.
Herr *Matthias Reinholdt von Jessen*, Etats-Rath und Land-Schreiber.
Herr *Claus Lienau*, Justitz-Rath und Kirchspiel-Vogt zu Brunsbüttel.
Hinrich Piehl, adjungirter und eventualiter succedirender Kirchspiel-Vogt daselbst.
Nicolaus Dührsen, Kirchspiel-Vogt zu Eddelack.
Herr *Johann Matthias Thiessen*, Commerce-Rath und Kirchspiel-Vogt zu Marne.
Nicolaus Behrens, adjungirter Kirchspiel-Vogt daselbst.
Andreas Volmar, Kirchspiel-Vogt zu Barlt.
Herr *Hargen Carstens*, Commerce-Rath und Kirchspiel-Vogt in der Süder-Vogthey Meldorf.
Peter Friderich Lemphers, Kirchspiel-Vogt der Norder-Vogthey Meldorf.

Maas

Universitäts Bibliothek Rostock
http://purl.uni-rostock.de/rosdok/ppn1025775163/phys_0102
DFG

Maas Sprehn, Kirchspiel-Vogt und Kirchspiel-Schreiber zu Wöhrden.
Claus Groth Witt, Kirchspiel-Vogt zu Hemmingstedt.
Johann Hedde, Kirchspiel-Vogt zu Albersdorf.
Peter Bendix Hedde, adjungirter und succedirender Kirchspiel-Vogt daselbst.
Henrich Nicolaus Matthiesen, Kirchspiel-Vogt zu Burg und Süderhastedt.
Claus Harders, Kirchspiel-Vogt zu Norderhastedt.
Johann Athen Remmers, Actuarius.
Jacob Nicolas Hoppe, adjung. u. succedirender Actuarius.
Bertram von Wasmer, Kirchspiel-Schreiber zu Marne.
Carl Anthon August Remmers, Kirchspiel-Schreiber zu Meldorf.
Johann Christian Teichmann, Brand-Director.
Friderich Carl Böckmann, event. succed. Brand-Director.

Herrschaft Pinneberg.

Ihro Excellenz, Herr *Hans von Alefeldt*, Ritter vom Dannebroge, Geheimer Conferenz-Rath und Land-Drost.
Herr *Johann Gotthilff Reichenbach*, Consistorial-Rath und Probst in der Herrschaft Pinneberg.
Herr *Martin Nicolaus Hennings*, Justitz-Rath und Amts-Verwalter.
Sebastian Daniel Gercken, Hausvogt, wie auch Kirchspiel-Vogt zu Hatzburg.
Herr *Friderich Wilhelm Stammetz*, Kanzeley-Rath und Zoll-Verwalter bey dem Schauenburgischen Zoll zu Hamburg.
Johann Henrich Hennings, Kirchspiel-Vogt in der Haus- und Wald-Vogthey.
Herr *Claus Hinrich Zell*, Kanzeley-Secretair, Actuarius, Gerichts- und Land-Notarius, auch Procurator Fisci.
Robert Anthon Armhster, Amts-Vogt zu Uetersen.
Johann Wilhelm Meyer, Kirchspiel-Vogt zu Ottensen, Holz- und Strand-Vogt an der Elbe, Torf-Recognitions-Einnehmer, auch Brand-Director.

Das Ranzauische Appellations-Gericht bestehet aus folgenden Membris.

Ihro Excellenz, Herr *Georg Wilhelm*, Baron *von Söhlenthal*, Ritter vom Elephanten, Geheimer Conferenz-Rath, und Administrator der Grafschaft Ranzau.
Herr *Sebastian Peter Wolters*, Etats-Rath.
Herr *Hinrich Christian Gude*, Kanzeley-Rath.
Herr *Johann Jacob Ewald*, als Secretair.
Peter Iwar Seeberg, Kanzellist.

Grafschaft Ranzau.

Ihro Excellenz, Herr *Georg Wilhelm*, Baron *von Söhlenthal*, Ritter vom Elephanten, Geheimer Conferenz-Rath, als Administrator.
Herr *Gottfried Gruner*, Consistorial-Rath, Probst und Haupt-Pastor bey der Kirche zu Elmshorn.
Herr *Georg Friderich von Reck*, Hessen-Casselscher Regierungs-Rath, als Amts-Verwalter u. Hausvogt.

Joh. Christoph Bornemann, Kirchspiel-Vogt zu Elmshorn.
Diederich Piening, Deichgräfe zu Raa.
Hinrich Lüdemann, Torf-Zoll-Recognitions-Einnehmer bey der Krück.

Herrschaft Herzhorn.

Ihro Excellenz, Herr *Georg Wilhelm*, Baron *von Söhlenthal*, Ritter vom Elephanten, geheimer Conferenz-Rath, als Administrator.
Peter Schacht, Kirchspiel-Vogt zu Herzhorn.
Tevers Everts, Land-Schulz zu Sommer- und Grönland.

Jagd- und Holz-Bediente in den Herzogthümern.

Ihro Excellenz, Herr *Carl Christian von Gramm*, Ritter, Geheimer Conferenz-Rath, Kammer-Herr und Ober-Jägermeister.
Herr *Ernst Gottl. von Gruttschreiber*, Ritter vom Dannebroge, Kammer-Herr, Jägermeister und Land-Rath.
Herr *Detlef von der Lith*, Ritter vom Dannebroge, Kammer-Herr und Jägermeister in den Aemtern Hadersleben, Sonderburg und Norburg.
Herr *Peter Bachmann*, Jägermeister, als Oberförster in den Aemtern Hadersleben, Sonderburg und Norburg.
Wilhelm Moritz Gottfried Laurup, Oberförster in den übrigen Districten des Herzogthums Schleswig.
Christ. August Mörc, Oberförster im Herzogthum Holstein, der Herrschaft Pinneberg und Grafschaft Ranzau.
Henrich Christoph Patholm, Oberförster und Wildmeister in den sämtlichen Plönischen Landen.
Johann David und *Johann Hinrich Ohrt*, Holzförstere im Amte Plön.
Frantz Volraht, event. succedirender Holzförster daselbst.
Johann Frid. Stribohe, Holzförster im Amte Ahrensböck.
Joh. Gottfr. Dresler, Holzförster im Amte Rethwisch.
Johann Georg Boden, Holzförster im Amte Reinfeld.
L. Westerrade, Holzförster im Amte Travendahl.
Andreas Wildschütz, Heegereiter im Amte Hadersleben.
Otto Christensen Hagen, Heegereiter daselbst.
Ole Wegge, Heegereiter in Frös, Calslund u. Gram Harde.
Joh. Lor. Kochendörfer, Heegereiter im Amte Flensburg.
Andr. Petersen, Heegereiter im Amte Norburg, auf Alsen.
Jens Lorentzen, Heegereiter auf Arröe, Amts Norburg.
Andreas Diederich von Bergen, Heegereiter im Amte Apenrade.
Frantz Echelsen Bage, Heegereiter im Amte Lygum-Kloster.
Matthias Hansen Müller, Heegereiter und Hardes-Vogt in Lundtoft Harde, Amts Tundern.
Johann Seehusen, Heegereiter im Amte Gottorf.
Johann Hinrich Olffen, Heegereiter und Holzvogt in Cropp Harde, im Amte Gottorf.
Johann Womelsdorf, Heegereiter im Amte Hütten.
Conrad Nicolai von Bergen, Heegereiter im Schleswigschen Domcapitel, auch Holzvogt im Amte Gottorf.

Joh. Ludw. Wendel, Heegereiter im Amte Mohrkirchen.
Abraham Pohle, Heegereiter in der Landschaft Stapelholm.
Johann Ludwig Apitz, Heegereiter in Staruphohm.
Hans Ohlsen Bage und *Johann Hinrich Wiecke*, Heegereiters in den Aemtern Husum und Schwabstedt.
Matthias Westphal und *Friderich Bölick*, Heegereiters im Amte Rendsburg.
Johann Wind, Heegereiter im Amte Segeberg.
Thom. Hansen, Heegereiter in der Herrschaft Pinneberg.
Ernst Friderich Wicht, adjungirter und succedirender Heegereiter daselbst.
Hans Friderich Burmester, Heegereiter in der Herrschaft Pinneberg.
Jacob Bohne, Heegereiter und Holz-Vogt in der Grafschaft Ranzau.
Christian August Carl Claussen, eventualiter succedirender Heegereiter und Holz-Vogt daselbst.
Jacob Möller, Heegereiter in der Landschaft Süder-Dithmarschen.
Matthias Dreyer, Holzvogt auf dem Sand-Ort im Amte Ahrensböck.
Johann Christian Klüver, Holzvogt auf dem Lein-Ort im Amte Ahrensböck.
Claus Techau, Holzvogt im Amte Reinfeld.
Christen Buhr, Holzvogt zu Bahrenhof im Amte Reinfeld.

Commerce- und Fabrique-Intendant in beyden Herzogthümern.

Herr *Gottf. Andr.* Baron *von Adriani*, Conferenz-Rath.

Land-Stallmeister in beyden Herzogthümern.

Herr *Daniel Nicolaus von Warnstedt.*

General-Superintendent in beyden Herzogthümern.

Herr *Adam Struensee*, S. S. Theol. D. Ober-Consistorial-Rath und Probst in den Aemtern Gottorf, Rendsburg, Husum und Schwabstädt, wie auch in den Dom-Capittels-Districten.

Ober-Sachwalter im Herzogthum Schleswig.

Herr *Friderich Christian Boye*, Justitz- und Ober-Gerichts-Rath, wie auch Ober- und Land-Gerichts-Advocat.

Im Herzogthum Holstein.

Herr *Georg Friderich Wiebel.*

Sachwalter und Fiscals im Herzogthum Schleswig.

Peter Friderich Jürgens, im Amte Flensburg.
Johann Christian Offenhusen, in den Städten Schleswig und Eckernförde, im Amte Gottorf, Hütten, Stapelholm und den Schleswigschen Domcapittels Gütern.
Henrich Adolph Henrichsen, Advocatus Fisci und Sachwalter in der Stadt und dem Amte Tundern.

Herr *Thomas Balthasar Ambrosius*, Kanzeley-Rath, Ober- und Landgerichts-Advocat, wie auch Sachwalter auf den Inseln Alsen und Arröe.
Arend Bödeker, Sachwalter in den Aemtern Apenrade und Lügumkloster.
Marcus Lorentzen, Hardes-Vogt in Süder Rangstrup Harde, und Sachwalter im Amte Hadersleben.

Cassirer in den Herzogthümern.

Herr *Peter Martensen*, Kriegs-Assessor.

Baumeister.

Gottfried Rosenberg.
Wilhelm Bardewick, Bau-Inspector.

Gestempelt Papier-Verwaltere.

Im Schleswigschen.

Herr *Johann Rambusch*, Justitz-Rath und Zoll-Inspector zu Gottorf.
Johann Christian Rambusch, adjungirter Gestempelt-Papier-Verwalter im Herzogthum Schleswig.

Im Holsteinischen.

Herr *Jacob Conrad Georg Michelsen*, Kanzeley-Rath, Zoll- und Licent-Verwalter in Itzehoe.

Stadt- und Land-Physici.

Im Schleswigschen.

Herr *Ernst Christian Hartmann*, D. Physicus in der Stadt und dem Amte Hadersleben.
Herr —— *Schunck*, D. Physicus in der Stadt Apenrade, auch den Aemtern Apenrade und Lügum-Kloster.
Herr *Georg Daniel Bössel*, D. Physicus in der Stadt und dem Amte Flensburg, wie auch der Landschaft Bredstedt und Stifts-Vogthey Bordelum.
Herr *Joachim Führsen*, D. Physicus in der Stadt Schleswig, den Aemtern Gottorf und Mohrkirchen, und der Landschaft Stapelholm.
Herr *Georg Ferdinand Wegener*, D. Physicus in der Stadt Eckernförde und dem Amte Hütten.
Herr *Georg Wiggers*, D. Physicus in den Städten Friderichstadt, Husum, dem Amte Husum, der Vogthey Rödemis und Schwabstedt, nebst Nordstrand, Pellworm und den anliegenden Halligen.
Herr *Friderich Fabricius*, Med. Doct. Physicus in den Städten und Aemtern der Inseln Alsen und Arroe, wie auch der in dem Bezirk dieses Districts sich befindenden Thum-Capitels Untergehörigen.
Herr *Nicolaus Esmarck*, Med. Licentiatus und Physicus in der Stadt und dem Amte Tundern.
Herr *Aegidius Junge*, D. Land- und Stadt-Physicus in der Landschaft Eiderstedt, Everschop und Utholm, wie auch in den Städten Tönning und Garding.

Im

Im Holsteinischen.

Herr *Johann Friderich Conradi*, D. und Physicus in der Stadt und dem Amte Rendsburg.

Herr *Nicolaus Friderich Wilhelm Prætorius*, D. Physicus in den Städten Glückstadt, Itzehoe, Crempe, Wilster, und im Amte Steinburg.

Herr *Ulrich Christoph Salchow*, D. Physicus in Süder-Dithmarschen.

Herr *Johann Friderich Struensee*, D. Physicus in der Herrschaft Pinneberg und der Grafschaft Ranzau.

Herr *Philip Gabriel Hensler*, M. D. Physicus in den Aemtern Segeberg und Travendahl, wie auch in den Städten Segeberg und Oldeslohe.

Herr *Georg Michael Herrmann*, M. D. und Physicus in den Aemtern Ploen, Ahrensböck, Reinfeld und Rehtwisch, wie auch in der Stadt Plön.

Vestungs-Bediente.

Rendsburg.

Herr *Frider. Horst*, Kriegs-Rath und Feldzeugschreiber.

Herr *Martin David Kay*, Regiments-Quartiermeister. als Material-Verwalter.

Glückstadt.

Herr See-Capitain *Emanuel Grolau*, Inspecteur über die zum See-Etat gehörigen Werke, zugleich Mit-Committirter in der Haven-Commißion, wie auch Havenmeister.

Präsident und Bürgermeister in den Städten der beyden Herzogthümer, wie auch die Stadt-Secretarii jeglichen Orts.

Im Herzogthum Schleswig.

In Hadersleben.

Matthias Mussmann, Bürgermeister.

Arnold Christian Neuhoeffel, Rathsverwandter und Stadt-Secretair.

In Tundern.

Hans Carstens, Bürgermeister.

Matthias Thychsen, Bürgermeister.

Thomas Prehn, Rathsverwandter und Stadt-Secretair.

In Apenrade.

Burchard Christian Kamphöfener, Bürgermeister.

Matthias Bentzen, Stadt-Secretair.

In Flensburg.

Georg Claeden, erster, ältester und worthaltender Bürgermeister.

Peter Henningsen, Bürgermeister.

Ulrich Adolph Lüders, Stadt-Secretair.

In Schleswig.

Georg Bruyn, erster Bürgermeister.

Jacob Petersen, Bürgermeister.

Gottfried Petersen, adjungirter und demnächst succedirender zweyter Bürgermeister und Stadt-Secretair.

In Friderichsstadt.

Herr *Hans Beeck*, Kanzeley-Rath, als Präsident.

Leonhard Plovier, Bürgermeister.

Friderich Honnens, Bürgermeister.

Johann Gottfried Kaul, Stadt-Secretair.

In Husum.

Georg Hinrich Schnell, Bürgermeister.

Herr *Johann Jacob Krafft*, Kanzeley-Assessor, Bürgermeister und Stadt-Secretair.

Johann Laß, supernumerairer Bürgermeister.

In Tönningen.

Herr *Johann Wolfhagen*, Kriegs-Rath und Bürgermeister.

Johann Hinrich Fock, Bürgermeister.

Reinhold Sebastian Widerholt, Stadt-Secretair, auch Staller in Eyderstedt.

In Gardingen.

Gerhard Schwartz, Bürgermeister.

Peter Marten Tuck, Bürgermeister.

Peter Christiansen, Rathsherr und Stadt-Secretair.

In Eckernförde.

Thomas Hinrich Classen, Bürgermeister, wie auch Notarius Publicus im Herzogthum Schleswig.

Carl Friderich Claussen, Stadt-Secretair.

In Sonderburg.

Bürgermeister vacat.

Johann August Zofmann, Stadt-Secretair.

In Arroeskiöping.

Melchior Brolund, Bürgermeister.

Christopher Elias Gottlob, Stadt-Secretair.

In Burg auf Fehmern.

Hans Mildenstein, Bürgermeister.

Hans Christopher Vennighausen, Stadt-Secretair.

Im Herzogthum Holstein.

In Glückstadt.

Herr *Henrich Friderich Eggers*, Kanzeley-Rath, als Präsident.

Herr *Johann Nicolaus Bensen*, Kanzeley-Rath, Bürgermeister und Stadt-Secretair.

Paul Fett, Bürgermeister.

Johann Jacob Siemen, Vice-Bürgermeister.

Johann Moritz Brüning, adjungirter und succedirender Stadt-Secretair.

In

In Itzehoe.

Albertus Ehlers, J. U. D. Bürgermeister.
Christian Wilhelm Töpfer, adjungirter und succedirender erster Bürgermeister.
Matthias Binge, zweyter Bürgermeister.
Christian Detlef Göring, Stadt-Secretair.

In Crempe.

Peter Theodor Trogillius, Bürgermeister.
Peter Wichmann, Rathsverw. und Stadt-Secretair.

In Wilster.

Hein von Holten, Bürgermeister.
Hinrich Peter Ploen, zweyter Bürgermeister und Stadt-Secretair.
Johann Gottlob Ploen, adjungirter und succedirender Stadt-Secretair.

In Rendsburg.

Herr *Henning Friderich Hering*, Kanzeley-Rath und Bürgermeister.
Peter Thöming, zweyter Bürgermeister.
Volrath Behrend Abraham, dritter Bürgermeister.
Zacharias Andreas Röttger, Stadt-Secretair.

In Oldeslohe.

Herr *Christian Carl Kirchhoff*, Justiz-Rath, Bürgermeister und Stadt-Secretair.
Friderich Christian Kirchhoff, adjungirter und demnächst succedirender Bürgermeister und Stadt-Secretair.

Die Stadt Plön.

Johann Feldmann, erster Bürgermeister.
Anthon Nicolaus Brünner, zweyter Bürgermeister.

In Segeberg.

Herr Etats-Rath *Paul Christian Stemann*, Consul honor.
Herr *Eggert Strange*, Kanzeley-Rath, Bürgermeister und Stadt-Secretair.

In Lütjenburg.

Henrich Gottfried Faber, Bürgermeister und Stadt-Secretair.

In Heiligenhafen.

Peter Detlef Knust, Bürgermeister.
Johann Gottfried Soltwedel, Rathsverwandter und Stadt-Secretair.

Das Postwesen in den Herzogthümern.

Die Königl. Bediente bey der reitenden Post.

Herr *Andreas Grill*, Kanzeley-Rath und Postmeister in Hamburg.
Herr *Georg Ludwig Waitz*, Justiz-Rath und Post-Controlleur daselbst.
Georg Andreas Hossen, Postmeister in Altona.
Johann Buchholtz, Postmeister in Pinneberg.
August Henrich Gruner, Postmeister in Elmshorn.
Friderich Gruner, adj. und succed. Postmeister daselbst.
Christian Anthon Hildebrandt, Postmeister in Glückstadt.
Die Witwe *Engelharten*, Postmeisterin in Itzehoe.
Johann Evold Burmeister, Postmeister in Oldeslohe.
Adolph Friderich Gramkow, Postmeister in Kiel.
Hinrich Christian Otto, Postmeister in Preetz.
Conrad Hinrich Schetelig, Postmeister in Plön.
Johann Jacob Voltelen, Postmeister in Rendsburg.
Barthold Hanssen, Postmeister in Friederichstadt.
Friderich Lüders, Postmeister in Tönningen.
Hans Thaysen, Postmeister in Husum.
Matthias Christian Hitscher, Postmeister in Eckernförde.
Paul Kruse, adjungirter und succedirender Postmeister daselbst.
Johann Jacob Seßler, Postmeister in Schleswig.
Söncke Petersen, Postmeister in Flensburg.
Christian Lassen Dreyer, Postmeister und Rathsverwandter in Sonderburg.
Hans Kehlet, Postmeister zu Arroeskiöping.
Christian Lange, Postmeister in Tundern.
Julius Ruben, Postmeister in Apenrade.
Christian Thomsen, adjungirter und eventualiter succedirender Postmeister daselbst.
Christian Brorsen, Postmeister in Hadersleben.

Die Königl. Bedienten bey der ordinairen und extra fahrenden Post.

Herr *Adolph Friderich von Warnstedt*, Conferenz-Rath, als Ober-Inspector.
Andreas Daniel Schäfer, Post-Commissarius, als fahrender Postmeister in Altona.
Johann Buchholtz, Postmeister zu Pinneberg.
August Henrich Gruner, Postmeister in Elmshorn.
Die Witwe *Engelharten*, Postmeisterin in Itzehoe.
Andreas Bärens, Postmeister zu Remmels.
Johann Jacob Voltelen, Postmeister in Rendsburg.
Johann Jacob Seßler, Postmeister in Schleswig.
Söncke Petersen, Postmeister in Flensburg.
Julius Ruben, Postmeister in Apenrade.
Christian Thomsen, adjungirter und eventualiter succedirender Postmeister daselbst.
Postmeister in Hadersleben vacat.
Andreas Höyer, Postmeister in Ultzeburg.
Hans Hinrich Frauen, Postmeister in Bramstedt.
Johann Jacob Ritzius, Posthalter in Nortorf.
Johann Stick, Posthalter in Eckernförde.
Jens Böeg, Posthalter in Aarösund.

Interessenten der Schleswig-Holsteinischen fahrenden Post.

Johann Heuß, in Hamburg.
Der Post-Commissair *Schäfer*, zu Altona, als Mit-Interessent.

Notarii

Notarii Publici im Herzogthum Schleswig.

Georg Cæden, Bürgermeister in Flensburg.
Leonhard Plovier, in Friderichstadt.
Johann Christian Offenhusen, in Schleswig.
Johann Hinrich Schlüter, Stadt-Vogt in Eckernförde.
Hans Christopher Vennighausen, Stadt-Secretarius und Advocat zu Burg auf Fehmern.
Johann Hinrich Lindloff.
Hinrich Christian Wiencke, in Schleswig.
Christian Benning, in Flensburg.
Herr Commerce-Secretair *Friderich Carl Hammerich*, zu Flensburg.
Adolph Boysen, zu Bredstedt, Ober- u. Landger. Advocat.
Thomas Hinrich Classen, Bürgermeister in Eckernförde.
Joachim Albrecht Bay.
Henrich Ulrich Küster, zu Schleswig.

Die Stadt Altona.

Ober-Präsident.

Vacat.

Die *Membra* des Stadt-Magistrats.

Herr *Johann Daniel Baur*, Etats-Rath und Bürgermeister.
Herr *Immanuel Schütze*, Justitz-Rath und gelehrter Bürgermeister.
Herr *Johann Adolph Peter Gries*, Justitz-Rath, Syndicus und erster Stadt-Secretair.
Hinrich Ziegler, gelehrter Rathsherr und Secretair.
Hieronymus Behn, Rathsherr.
Herr *Joh. Thomas von Bachmaier*, gelehrter Rathsherr.
Herr *Georg Christian Fleischer*, Commerce-Secretair und gelehrter Rathsherr.
Conrad Matthiessen, Rathsherr.
Martin Gabriel Eichler, supernumerairer Rathsherr.
Sebastian Hinrich Gercken, adjungirter und demnächst succedirender zweyter Stadt-Secretair.

Das Consistorium und Ministerium.

Der p. t. Ober-Präsident.
Herr *Johann Gotthilff Reichenbach*, Consistorial-Rath und Probst des Altonaischen und Pinnebergischen Consistorii, und Haupt-Pastor bey der Evangelisch-Lutherischen Gemeine.
Herr *Georg Christian Adler*, Com-Pastor und Assessor Consistorii.
Herr Mag. *Carl Christoph Plüer*, Com-Pastor und Assessor Consistorii.
Herr *Joachim Würger*, Pastor in Ottensen, und Assessor des Altonaischen Consistorii.
Friderich Christian Reichenbach, des Altonaischen Ministerii Adjunctus und Nachmittags-Prediger zu Ottensen.
Hinrich Zeise, Pastor bey der heiligen Geist Kirche.

Das Königl. Gymnasium Academicum und Paedagogium.

Die Ober-Aufsicht hat

Der p. t. Ober-Präsident.

Das *Collegium Gymnasiarchale.*

Herr Consistorial-Rath *Reichenbach*, Gymnasiarche.
Herr Etats-Rath und Bürgermeister *Baur.*
Herr Justitz-Rath und Syndicus *Gries.*

Professores bey dem Gymnasio.

Herr Doct. *Christoph Andreas Meycke*, Prof. Jur. civ. et Naturalis et Historiarum.
Herr Doctor *Georg Christian Maternus de Cilano*, Justitz-Rath, Prof. Physices Medic. et Antiquitatum.
Herr *Gottfried Profe*, S. S. Theol. Doctor, Prof. Philos. et Matheseos.
Herr *Johann Christoph Sticht*, Prof. S. S. Theologiae et Ling. Oriental.
Herr *Paul Christian Henrici*, Professor Eloq. et Poes.
Herr *Johann Bernhard Basedow*, Prof. Moral.
Herr *Johann Jacob Dusch*, caracterisirter Professor der schönen Wissenschaften, der insbesondere das Englische lieset.

Lehrer bey dem Pädagogio.

Nur besagter Herr Professor *Dusch*, als Rector.
Hinrich Paulsen, als Con-Rector.
Caspar Friderich Müller, als Sub-Rector.
Bernhard Christoph Heuser, als Cantor.
Joachim Lütkens, Schreib- und Rechenmeister.

Andere Königl. Bediente in der Stadt.

Herr *Johann Peter Willebrandt*, Justitz-Rath und Policey-Director.
Herr *Jacob Wilhelm von Aspern*, Kanzeley-Rath und Stadt-Kämmerier.
Herr Commerce-Secretair *Georg Christian Fleischer*, Stadt-Vogt und Wechsel-Richter.
Georg Andreas Hossen, Postmeister bey der reitenden Post
Andreas Daniel Schäfer, Post-Commissair und Postmeister bey der fahrenden Post.
Herr *Johann Friderich Struensee*, Med. Doct. und Stadt-Physicus.
Anthon Hinrich Wedemeyer, Auctions-Verwalter.
Claus Diedrich Viebrock, Stadt-Baumeister.
Ditlev Hinrich Schneidewind, Controlleur.
Henrich Jacob Hoyer, Controlleur und Visitier.

Advocati ordinarii & Procuratores.

Tobias Ernst Rupertus, Sachwalter.
Ludolph Hinrich Schmidt.
Hieronymus Ludolph Gatzahl.
Ditmar Ladiges.
Georg von Neuendahl.

Universitäts Bibliothek Rostock
http://purl.uni-rostock.de/rosdok/ppn1025775163/phys_0107
DFG

Das *Collegium Anatomicum.*

Herr *Johann Friderich Struenſee*, Med. Doct. und Stadt-Phyſicus, als Director Collegii.
Joh. Georg Neßler, Demonſtr. ordinar. u. Operateur.

Die Königl. fundirte Armen- und Waysen-Schule.

Ober-Aufſeher.

Der p. t. Ober-Präſident.

Die Königl. beſtallten Inſpectores.

Hieronymus Behn, Rathsverwandter.
Herr Mag. *Carl Chriſtoph Plüer*, Com-Paſtor.

Die Catecheten.

Johann Friderich Auguſt Großheim, Catechete.
Chriſtian Ram, erſter Schulhalter.
Johann Maaß, zweyter Schulhalter und Schreib- und Rechenmeiſter.

Notarii Publici und *Procuratores* bey dem Ober-Präſidio und Nieder-Gerichte.

Daniel Nüſperlin. | *Johann Gottfried Lotz.*
Hinrich Frid. Niemann. | *Johann Ernſt Bechmann.*

Oldenburg und Delmenhorſt.

Ober-Landdroſt.

Ihro Excellenz, Herr *Henning von Qualen*, Ritter vom Dannebroge, Geheimer Conferenz- und Land-Rath.

Oldenburgiſche Regierungs-Kanzeley.

Ihro Excellenz, Herr Geheimer Conferenz-Rath und Ober-Landdroſt *von Qualen*, als Präſes.
Herr *Jacob Friderich von Varendorf*, Conferenz-Rath und Kanzeley-Director.
Herr *Hinrich Detmers*, Etats- und Regierungs-Rath.
Herr *Ferdinand Carl von Biegen*, Juſtitz- und Regierungs-Rath, auch Amtsverwalter im Lande Würden.
Herr *Leopold*, Graf *von Schmettau*, Kammer-Herr, Etats- und Regierungs-Rath.
Herr *Hans Cuno von Viereck*, Kammer-Herr und Regierungs-Rath.
Herr *Chriſtian Albrecht Wolters*, Etats- und Regierungs-Rath, auch Kanzeley-Secretair.
Herr *Eberhard von Schreeb*, Land- u. Regierungs-Rath.
Herr *Otto Friderich von Bardenfleth*, Land- und Regierungs-Rath, auch Land-Vogt zu Oevelgönne.
Herr *A. Gottl. von Berger*, Juſtitz- u. Regierungs-Rath.
Herr *Adam Levin von Dincklage*, Kammer-Herr, Land- und Regierungs-Rath, wie auch Land-Droſt und Land-Vogt im Amte Neuenburg.
Herr *Anthon Wilhelm Wardenburg*, Kanzeley- und Regierungs-Rath.
Herr *Friderich Ulrich*, Graf zu Lynar, Kammer-Herr und Regierungs-Rath.

Herr *Hans Hinrich von Ahlefeldt*, Kammer-Junker und Regierungs-Rath.
Herr *Friderich Johann Caſpar Premſel*, Kanzeley-Rath und Regierungs-Secretair.
Herr *Thomas Gerhart Herbart*, Kanzeley- und Regierungs-Secretair.
Herr *Joh. Hinr. Schloifer*, Kanzeley-Aſſeſſor u. Archivar.
Nicolaus Frühling, Kanzelliſt.
Anthon Meyer, Kanzelliſt.
Conrad Siering, Kanzelliſt und Kanzeley-Pedell.
Chriſtian Carl Erdmann, ſupernumerairer Kanzelliſt.

Bey dem Conſiſtorio der beyden Grafſchaften Oldenburg und Delmenhorſt.

Oben benannte Membra Regimis, und ferner:

Herr *Johann Adam Fleſſa*, General-Superintendent, Conſiſtorial-Rath und Haupt-Prediger zu St. Lamberti-Kirche in der Stadt Oldenburg.
Herr Rector *Herbart*, Conſiſtorial-Aſſeſſor.
Herr Magiſter *Ibbecken*, Conſiſtorial-Aſſeſſor und Compaſtor in Oldenburg.

Bey dem Kloſter Blankenburg.

Ihro Excellenz, Herr Geheimer Conferenz- und Land-Rath *von Qualen*, als Ober-Vorſteher.
Herr Conferenz-Rath *von Varendorf*, als Ober-Vorſteher.
Herr *Johann Adam Fleſſa*, General-Superintendent, als Ober-Vorſteher.
Herr *Bernhard Diederich Wardenburg*, Juſtitz-Rath, als Ober-Vorſteher.
Albert Gerdſen, Receptor beym Kloſter.

In den vier Marſch- und vier Geeſt-Vogtheyen.

Herr *Johann Hinrich von Woldenberg*, Etats-Rath und Land-Vogt.
Herr *Johann Friderich Bruuns*, Doct. Juris und Land-Gerichts-Secretair.
Johann Hinrich Weſterholt, adjungirter Land-Gerichts-Secretair.

In Stadt und Butjadinger Land zu Oevelgönne.

Herr *Otto Friderich von Bardenfleth*, Land-Rath und Land-Vogt.
Herr *Chriſtian Georg Ahlers*, Kanzeley-Rath, Land-Gerichts-Aſſeſſor und Land-Gerichts-Schreiber.
Herr *Daniel Juncker*, Land-Gerichts-Aſſeſſor.
Herr *Chriſtian Wilh. Erdmann*, Land-Gerichts-Aſſeſſor.

Im Amte Neuenburg.

Herr *Adam Levin von Dincklage*, Kammer-Herr, Land- und Regierungs-Rath, auch Land-Droſt u. Land-Vogt.
Herr *Chr. Schröter*, Kanzeley-Rath, Aſſeſſor u. Secretair.
Herr *Johann Wilhelm Anthon Schmedes*, zweyter Gerichts-Aſſeſſor daſelbſt.

In

In der Grafschaft Delmenhorst.

Herr *Christ. von Brandt*, Kammer-Junker u. Land-Vogt.
Herr *Lorentz Vieth*, Kanzeley-Assessor und Secretair.
Herr *Johann Friderich Voigt*, Assessor im Land-Gericht.
Herr *Hans Jepsen Brandt*, Assessor und Land-Gerichts-Schreiber.

Jagd- und Holz-Bediente.

Herr *Henning von Ahlefeld*, Ritter, Kammer-Herr, Jägermeister und Ober-Förster.
Christ. Frid. Specht, event. succed. Ober-Förster in beyden Grafschaft, u. Holz-Vogt in der Grafschaft Oldenburg.
Hans Numsen, Holz-Förster u. Holz-Vogt im Amte Apen.
Nicolaus Luck, Holz-Förster im Amte Neuenburg.
J. Köhnemann, Holzvogt zur Hude, der Graff. Delmenh.
Johann Hinrich Assauer, Holz-Vogt zu Delmenhorst.
Anth. Northausen, Holz-Vogt zu Hatten u. Wardenburg.
Johann Georg Jacobi, als Jäger im Amte Oevelgönne.

Zoll-Bediente bey dem Elsflether Weser-Zoll.

Herr *Hans Jacob Gether*, Justitz-Rath und Zoll-Verwalter zu Elsfleth und Bracke.
Herr *Mor. Carl von Carlowitz*, Capit. u. Controlleur das.
Herr *Johann Balthasar Nicolaus Häuser*, Lieutenant und erster Zoll-Inspector.
Martin Korabinzky, zweyter Zoll-Inspector.

Hebungs-Bediente.

Herr *Johann Georg von Hendorf*, General-Kriegs-Commissaire und Kämmerer in beyden Grafschaften.
Frid. Wilh. von Hendorf, adj. u. succed. Kämmerer das.
Herr *Hermann Hinr. Zedelius*, Kammer-Rath und Haus-Vogt in der Haus-Vogthey Oldenburg, u. Amts-Vogt in der Vogthey Wüstenland, welcher auch zugleich das gestempelte Papier in beyden Grafschaften verwaltet.
Herr *Carl Christoph Schneider*, Justitz-Rath und Amts-Vogt in den Vogtheyen Morien und Oldenbrock.
Herr *Hinrich Otto von Gössel*, Kanzeley-Rath und Amts-Vogt zu Struckhausen.
Herr *Christian Eberhard Meyer*, Kammer-Rath und Amts-Vogt in den Vogtheyen Hatten u. Wardenburg.
Herr *Christian Friderich von Römer*, Justitz-Rath und Amtmañ in dem Amte Rastede und der Vogthey Jahde.
Gerh. Henrichs, Amts-Vogt in der Vogthey Zwischenahn.
Herr *F. H. Bolken*, Regierungs-Rath, mit Rang als würkl. Kanzeley-Rath, auch Amtmann zu Ape u. Westerstedt.
Herr *Victor Aemilius Casimir Pasor*, Kanzeley-Rath und Amts-Vogt zu Bochhorn und Zetel.
Herr *Cornelius Gerhard Schürze*, Kanzeley-Rath, Amts-Vogt in den Vogtheyen Golzwarden und Rothkirchen.
Herr *Hans Friderich von Rhoden*, Kanzeley-Rath und Amts-Vogt in den Vogtheyen Abehusen und Blexen.
Herr *Adam Levin Knochenhauer*, Kammer-Assessor und Amts-Vogt in der Vogthey Burhave.
G. W. Kirchhoff, Amts-Vogt zu Eckwarden u. Stolham.

Johann Carl Epping, Haus-Vogt in der Grafschaft Delmenhorst, auch Amts-Vogt zu Stuhr.
Christian Friderich Schel, Amts-Vogt in den Vogtheyen Berne und Altenesch.
Herr *Ferdinand Carl von Biegen*, Justitz-Rath und Amts-Verwalter im Lande Wührden.
Herr *Christian Ernst Schmidt*, Justitz-Rath und Amts-Vogt in der Vogthey Schwey.

Andere Bediente in den Grafschaften.

Herr *Johann Wilhelm Anthon Hunrichs*, Justitz-Rath und Deichgräf in beyden Grafschaften.
Herr *Johann Christian Schmith*, Kammer-Assessor, Deichgräf und Landmesser in beyden Grafschaften.
Carl Johann Dav. Erdmann, Deichschreiber in beyden Grafschaften.
Herr *Christian Friderich von Römer*, Justitz-Rath.
Herr *Franz Henr. Kelp*, Med. Doctor und Land-Physicus.
Herr *Joh. Gerh. Arens*, Kanzley-Rath, gelehrter Bürgermeister in Oldenburg, und Advocat. Fisci et Camerae.
Herr *Gerhart von Harten*, Commerce-Rath und Bürgermeister in Oldenburg.
Herr *Anthon Wilhelm von Halem*, Kanzeley-Rath und Stadt-Syndicus in Oldenburg.
Herr *Johann Diederich Bruuns*, Kanzeley-Assessor.
Gerhard Voigt, Bürgermeister in Delmenhorst.
Dieder. Martin Kläner, Bürgermeister in Delmenhorst.
Joachim Engel, Vice-Bürgermeister daselbst.
Herr *Arnold Bruns*, Kanzeley-Rath und Stadt-Secretair daselbst.
Diet. Christ. Römer, Postmeister in beyden Grafschaften.
Herr Lieutenant *Johann Georg von Hendorf*, eventualiter succedirender Postmeister.
Herr *Johann Peter von Mouck*, Kanzeley-Rath.
Herr *Joh. Anthon Grovermann*, würkl. Commerce-Rath.
Herr *Dezmer Friderich Mentz*, Kanzeley-Assessor.
Herr *Eilert Meinen*, Kanzeley-Assessor.
Herr *Gustav Ludwig Janson*, Consistorial-Assessor und Pastor zu Golzwarden.
Herr *Balth. Dugend*, zu Oldenburg, Commerce-Assessor.
Herr *Ulrich Adolph von Holstein*, Oberster von der Infanterie, und Auctions-Verwalter in Oldenburg.
Joh. G. Lev. Erdmann, Verganter u. Auctions-Verwalter im Stadt u. Butjadinger Lande u. der Vogthey Schwey.
Carl Otcken, Bau-Inspector in beyden Grafschaften.
Hans Jebsen Brandt, Auctions-Verwalter in der Grafschaft Delmenhorst.
Hermann von Lindern, Auctions-Verwalter in dem Districte des Neuenburgischen Land-Gerichts.
Christ. Kloppenburg, Pupillen-Schreiber zu Neuenburg.
Simon Stangen, Pupillen-Schreiber zu Oevelgönne.
Hinrich Messing, als Freymäckler in der Stadt Oldenburg.

Königl.

Universitäts Bibliothek Rostock
http://purl.uni-rostock.de/rosdok/ppn1025775163/phys_0109
DFG

Königlich-Dänische Rang-Verordnung.

Wir Friderich der Fünfte, von Gottes Gnaden, König zu Dännemark, Norwegen, der Wenden und Gothen, Herzog zu Schleswig-Holstein, Stormarn und der Dithmarschen, Graf zu Oldenburg und Delmenhorst, ꝛc. ꝛc. Thun hiermit kund, daß Wir allergnädigst für gut befunden, Unsere Rang-Verordnung folgendermassen ergehen zu lassen:

Erste Classe.

1. Unser Geheimer Rath und Groß-Kanzler.
2. Unser Geheimer Rath und Schatzmeister.
3. Unser Geheimer Rath und General-Feldmarschall.
4. Unser Geheimer Rath und General-Admiral.
5. Unsere Geheime Räthe in Unserm Conseil, die Ritter vom Elephanten sind.
6. Unser Geheimer Rath und Statthalter in Norwegen.
7. Unsre Ritter vom Elephanten.
8. Unsre Feldmarschalls.
9. Unser General-Admiral-Lieutenant.
10. Unser Ober-Kammerherr.
11. Unser General-Feld-Zeugmeister. Geheime Conferenz-Räthe. Generals zu Pferde und zu Fuß. Geheime Räthe in Unserm Conseil, die Ritter vom Dannebroge sind.
12. Unsere Admirals. Andere Geheime Räthe. General-Lieutenants zu Pferde und zu Fuß.

Zweyte Classe.

1. Unsere Ritter vom Dannebroge.
2. Unsere Grafen, die Lehn-Grafschaften in Unsern Reichen und Ländern haben, und rangiren sich dieselben unter sich, nach der Erection ihrer Grafschaften.
3. Unser Ober-Hofmarschall.
4. Unsere Kammer-Herren. (*)
5. Unser Ober-Kammer-Junker.
6. Unser Ober-Schenk.
7. Unsere Ober-Secretarien.
8. Unser Ober-Rentmeister.
9. Unser Ober-Stallmeister.
10. Unser Ober-Jägermeister.
11. Unser Ober-Ceremonienmeister.
12. Ihro Majestäten, der Königinnen Ober-Hofmeistere.
13. Ober-Kämmerer bey dem Kronprinzen.
14. Unser Ober-Küchenmeister. Unser Hof-Marschall.
15. Die Hofmeistere und Marschalls bey Unserm Königlichen Hause, welche sich nach Ordnung ihrer hohen Herrschaften rangiren.
16. Unsere Generalmajors. Viceadmirals. Obersten von der Garde und Artillerie. Und Stifts-Befehlungsmänner.
17. Unsere Conferenz-Räthe.

Dritte Classe.

1. Unsere Grafen, die keine Lehn-Grafschaften in Unsern Reichen und Landen haben.
2. Unsere Freyherren, die in Unsern Reichen und Landen Freyherrschaften haben.
3. Unsere Brigadiers. Schoutbynachts. Würkliche Etats- und Land-Räthe, und Bischöfe in Seeland und Christiania, nebst den Confeßionarien.
4. Unser Stallmeister.
5. Ihro Majestäten der Königinnen Stallmeistere.
6. Unser Ceremonienmeister.
7. Unser Hof-Jägermeister.
8. Unser General-Kriegs-Commissarius.
9. Unsere Obersten von den Leib-Regimentern. Unsere andere Obersten zu Pferde und zu Fuß. Oberstlieutenants von den Garden. Commandeurs. Die andern Etats- und Land-Räthe. Und die Bischöfe in andern Stiften.

Vierte Classe.

1. Unsere Oberst-Lieutenants von den Leib-Regimentern und Artillerie. Andere Oberst-Lieutenants. Majors von den Garden und Commandeur-Capitains.
2. Unsere und des Königl. Hauses Kammer-Junkere, welche nach ihrer hohen Herrschaften Ordnung unter sich rangiren.
3. Unsere würkliche Justiz-Räthe.
4. Der Rector der Universität, das Jahr wann er Rector ist. Und Unser erster Hof-Prediger.
5. Unsere Ordens-Secretarien.
6. Unsere General-Adjutanten. General-Auditeurs. General-Quartiermeister. Und General-Procureur.
7. Unsere Grafen ihre Cadetten.
8. Unsere Baronen, die in Unsern Reichen und Landen keine Lehn-Freyherrschaften haben.
9. Unser Berg-Hauptmann.
10. Unsere Jägermeistere in den Provinzen.

Fünfte Classe.

1. Unser Präsident in Copenhagen.
2. Unsere Amtmänner.
3. Die Majors von den Leib-Regimentern und Artillerie. Unsere andere Majors. Rittmeistere und Capitains von den Garden. Capitains zur See. Andere Justiz-Räthe und Assessores im höchsten Gerichte.
4. Unsere Hof-Junkere und Vorschneider.
5. Unsere Leibmedici. Des Königl. Hauses Leibmedici, welche nach ihrer hohen Herrschaften Ordnung unter sich rangiren.
6. Unsere Cabinets-Secretarien. Des Königlichen Hauses Cabinets-Secretarien, welche gleichfals unter sich den Rang nehmen nach Ordnung ihrer hohen Herrschaften.
7. Unser Policeymeister in Copenhagen.
8. Unsere Professores von der Universität, und Hof-Prediger.

Sechste

(*) Wegen des Ranges derer Kammer-Herren haben Ihro Königl. Majestät, unterm 31 Martii 1755, allergnädigst resolviret: Daß die von solchem Dato an bestallte und hinführo zu bestellende Kammer-Herren mit General-Majors, Vice-Admirals, Obersten von den Garden und der Artillerie, imgleichen Stifts-Amtmännern, und folglich mit denen unter No. 16. der 2ten Classe, der unterm 14ten Oct. 1746 allergnädigst ausgelassenen Verordnung, rangirenden, nach dem Dato ihrer Bestallung, ihren Rang nehmen; die schon bestallte Kammer-Herren aber den ihnen einmal beygelegten Rang behalten und genießen. Demnächst der Lehns-Grafen älteste Söhne, wenn sie Kammer-Herren sind, den Rang, der denen Kammer-Herren einmal in obgedachter Rang-Verordnung unter No. 4 in der zweyten Classe beygeleget ist, nehmen sollen.

Universitäts Bibliothek Rostock
http://purl.uni-rostock.de/rosdok/ppn1025775163/phys_0110
DFG

Sechste Classe.

1. Unsere würkliche Kanzeley-Räthe.
2. Unsere Kammer-Räthe.
3. Unsere Consistorial-Räthe.
4. Unsere Rittmeistere und Capitains. Capitain-Lieutenants zur See. Lieutenants von den Garden zu Pferde, und Premier-Lieutenants von den Garden zu Fuß.
5. Unsere Kriegs-Räthe.
6. Admiralitäts-Räthe.
7. Commerzien-Räthe.
8. Die Land-Richter und Land-Voigte in Unsern deutschen Provinzen.
9. Unser General-Quartiermeister-Lieutenant.
10. Unsere Ober-Auditeurs und Ober-Kriegs-Commissarien.
11. Unsere Kanzeley-Jagd- Reit- und Berg-Junkere.
12. Unsere General-Adjutant-Lieutenants.
13. Unsere Schloß- und Kirchspiel-Prediger in Copenhagen.

Siebente Classe.

1. Unsere andere Kanzeley-Räthe.
2. Unsere andere Kammer-Räthe.
3. Unsere Capitain-Lieutenants zu Lande, und Premier-Lieutenants zur See.
4. Unsere andere Kriegs-Räthe.
5. Unsere andere Admiralitäts-Räthe.
6. Unsere andere Commerzien-Räthe.
7. Assistenz-Räthe bey dem Ober-Hof-Gericht in Norwegen
8. Unser General-Fiscal.
9. Bürgermeistere in Copenhagen.
10. Assessores im Ober-Hofgericht in Norwegen.
11. Rathmänner in Copenhagen.
12. Assessores im Hofgericht in Dännemark.

Achte Classe.

1. Unsere würkliche Kanzeley-Assessores und Consistorial-Assessores.
2. Unsere würkliche Kammer-Assessores.
3. Unsere Premier-Lieutenants zu Lande. Seconde-Lieutenants zur See. Cornets von den Garden zu Pferde, und Seconde-Lieutenants von den Garden zu Fuß.
4. Unsere würkliche Kriegs-Assessores.
5. Unsere würkliche Admiralitäts-Assessores.
6. Unsere würkliche Commerzien-Assessores.
7. Kriegs- und Land-Commissarien.

Neunte Classe.

1. Unsere andere Kanzeley- und Consistorial-Assessores.
2. Unsere andere Kammer-Assessores.
3. Unsere Seconde-Lieutenants von der Cavallerie und Infanterie. Fähndrichs von den Garden.
4. Unsere andere Kriegs-Assessores.
5. Unsere andere Admiralitäts-Assessores.
6. Unsere andere Commerzien-Assessores.
7. Unsere würkliche Kanzeley-Secretarien.
8. Kammer-Secretarien.
9. Kriegs-Secretarien.
10. Admiralitäts-Secretarien.
11. Commerzien-Secretarien.
12. Unsere Cornets und Fähndrichs.
13. Unsere andere Secretarien.

Und damit alle Dispute und Gelegenheit zur Uneinigkeit wegen des Rangs, betreffend das (Wort **würklich**) verhütet werden möge: So haben Wir allergnädigst für gut befunden, daß darunter alleine diejenigen sollen verstanden seyn, welchen darauf unsere Bestallung allergnädigst verliehen, worinn das (Wort **würklich**) sich befindet.

Gleicherweise, wo verschiedene Chargen unter eine und bey selbiger Nummer sich eingeführet befinden, da nehmen die Beykommende unter sich selbst ein jeder den Rang nach ihrer Anciennité, nachdem sie in die Charge gekommen sind.

Die, welche in Gnaden Unserer Dienste erlassen worden, genieſſen fernerhin denselben Rang, welchen sie vorhin gehabt haben.

Frauen-Rang.

1. Die Frauen, deren Männer eine von denen vier höhesten Chargen vorstehen, nehmen den Rang nach den Nummern ihrer Männer, nach welchen sie abgetheilet sind.
2. Ihro Majestäten der Königinnen Ober-Hofmeisterinnen, so lange sie in solchen Diensten bleiben.
3. Der sämtlichen Königl. Prinzeßinnen Hofmeisterinnen, so lange sie in solchen Diensten bleiben.
4. Ihro Majestäten der Königinnen Kammer-Jungfern, so lange sie in solchen Diensten bleiben.
5. Der sämtlichen Königlichen Prinzeßinnen Kammer-Jungfern, so lange sie in solchen Diensten bleiben.
6. Ihro Majestäten der Königinnen Hof-Jungfern, so lange sie in solchen Diensten bleiben.
7. Der sämtlichen Königlichen Prinzeßinnen Hof-Jungfern, so lange sie in solchen Diensten bleiben.

Nachher gehen die andern Frauen, eine jede nach ihres Mannes Rang und Anciennité.

Wornach alle und jede, denen es angehet, sich allerunterthänigst zu richten haben, bey Unserer höchsten Ungnade und gebührenden Strafe. Gegeben auf Unserm Schlosse Jägersburg, den 14ten October 1746.

Unter Unsrer Königl. Hand und Siegel.

(L. S. R.) FRIDERICH R.

Verzeichniß der Rubriken des Staats-Calenders.

Das hohe Geheime Etats-Conseil Pag. 3
Die Ritter vom Elephanten. = 4 = 6
Die Ritter vom Dannebroge = 6 = 13
Die Membra des Ritter-Ordens de l'Union parfaite 13 = 21
Ihro Majestät, des Königs, hoher Hof-Etat 22 = 34
Andere Hof-Bediente = = 35 = 36
Derer Königinnen Majestäten, des Erb-Prinzen Friderichs und der Prinzeßin hoher Hof-Etat 36 = 40
Das höchste Gericht in Copenhagen = 41 = 42
Das Königl. Hof- und Burg-Gericht = 42 = 43
Die Königl. Dänische Kanzeley zu Copenhagen 43 = 44
Die Lehns-Kanzeley = = 44
Die Königl. Deutsche Kanzeley = 45 = 46
Königl. Ministres und Bediente an ausländischen Höfen und Orten = = 46 = 48
Königl. Residenten, Agenten und Consuls 48 = 49
Verzeichniß derer am Königl. Hofe accreditirten Herren Botschafter, Gesandten und Ministres 49 = 50
Der Königl. hohe Kriegs-Rath = 50 = 51
Deputirte im Land-Etat-General-Commissariat 51 = 52
Die Königl. Rente-Kammer u. das Kammer-Collegium 52
Die Dänische, Norwegische und Deutsche Kammer-Kanzeleyen, wie auch Kammer-Gerichts-Stifts- und Districts-Contoirs = 52 = 54
Die Königl. Westindisch-Guineische Rente- wie auch General-Zoll-Kammer = = 54 = 55
Das Münzwesen und Stempelt-Papier-Kammer 55 = 56
Die Königl. Ober-Steuer-Direction = 56
Die See-Etats-Collegien und würkliche See-Officiers 56 = 60
Die beym Holm angeordnete Constructions-Commißion, die See-Cadets Compagnie, und das See-Zeughaus = = = 60 = 62
Bediente bey Friderichs Wärs Werf und Werk, und den Vestungs-Bedienten der See-Fortressen 62 = 63
Das General-Landes-Oeconomie- und Commerce-Collegium = = 63 = 64
Das Königl. Fabrique-Magazin 64
Das General-Post-Amt in Copenhagen und die Post-Bediente in beyden Königreichen = 64 = 66
Königl. Bau-Commißion = = 67
Bischöfe in Dännemark = = 67
Die Universität in Copenhagen = 67 = 70
Die Königl. Societät der Wissenschaften in Copenh. 70 = 72
Die Königl. Dänische Gesellschaft zur Verbesserung der Nordischen Historie und Sprache = 72
Die Königl. Mahler-Bildhauer- und Bau-Akademie 72 = 74
Die Königl. Ritter-Akademie zu Soröe = 74 = 75
Die Königl. Dänische Acker-Akademie = = 75 = 77
Das Gymnasium zu Odensee = 77
Das Collegium de Cursu Evangelii promovendo, und das General-Kirchen-Inspections-Collegium 78
Das Armenwesen in Dännemark = 79 = 80
Das Friderichs-Hospital in Copenhagen 80 = 81
Das für arme Kinder gestiftete Erziehungs-Haus samt denen deshalb allein privil. Lottereyen = 81 = 82
Der Copenhagener Magistrat = 82 = 83
Stabs-Officiers der Bürger-Compagnien in Copenhagen, die deputirte Bürger, Advocaten bey den Ober- u. Untergerichten und andere Bediente 83 = 84
Die Directeurs von verschiedenen Stiftungen = 84 = 85
Die Deputirte und Haupt-Directeurs des Brand- und Wasserwesens in Copenhagen = 85
Die Königl. Dänische und Italiänische Schau-bühne in Copenhagen = = 86
Die Königl. octroyrten Compagnien in Copenhagen 86 = 87
Copenhagener Banco = = 88
Der hohe Kriegs-Etat und Generals der Armee 89 = 91
Der Fortifications-Etat und das Kön. Artillerie-Korps 92
Chefs der Cavallerie- und Infanterie-Regimenter und andere Kriegs-Bediente. = 92 = 95
Königl. Kriegs-Etat in Norwegen = 95 = 97
Commandanten in Dännemark, Norwegen und den Herzogthümern = = 97 = 98
Stifts- und Amtmänner in Dännemark = 98 = 99
Jagd- und Holz-Bediente in Dännemark 99 = 100
Amts-Bediente in Dännemark = = 100 = 102
Die Königl. Stutereyen bey Friderichsburg = 102
Die Ober-Richter oder sogenannte Landdommers in Dännemark = = 102 = 103
Land-Physici in Dännemark = = 103
Zoll- und Consumtions-Bediente in Dännemark, bey Oresunds Zoll-Kammer, in Seeland und den andern Stiften = = 103 = 108
Königl. Reuter-Districts-Bediente in Dännemark 108
Schloß-Verwaltere und andere dahin gehörige Bediente in Dännemark und den Herzogthümern 108 = 110
Königl. Bediente auf den Eyländern St. Croix, St. Thomas und St. Jan in Westindien 110 = 111
Das Königreich Norwegen, das Ober-Hof-Gericht und die Präsidenten in den Haupt-Städten = 112
Die Stadt-Vögte, die Zahl-Kammer und Amts-Bediente in Norwegen = = 113 = 117
Königl. Bediente bey den Bergwerken in Norweg. 117 = 119
Das General-Forstamt in Norwegen = 119
Zoll-Bediente in Norwegen = = 120 = 121
Proviant-Verwaltere in Norwegen = 122
Die Provinciale Ober-Richter oder sogenannte Laugmänner in Norwegen = = 122
Bischöfe in Norwegen = = 122
Amts-Bediente in Island und Färöe = 122 = 123
Das Ober-Gericht zu Gottorf und die Membra des Schleswigschen Land-Gerichts = 123 = 124
Die Glückstädtische Regierung = = 124 = 125
Land-Räthe in den Fürstenthümern = 125 = 127
Andere Bediente in den Fürstenthümern 127 = 128
Amts-Bediente in den Herzogthümern = 128 = 137
Das Ranzauische Apellations-Gericht = 137 = 138
Jagd- und Holz-Bediente in den Herzogthümern 138 = 140
Gestempelt Papier-Verwaltere daselbst = 140
Stadt- und Land-Physici daselbst = 140 = 141
Festungs-Bediente in den Herzogthümern = 141
Präsidenten und Bürgermeister in den Städten der beyden Herzogthümer, wie auch die Stadt-Secretarii jeglichen Orts = 141 = 143
Die Königl. Postbedienten in den Herzogthümern 143 = 144
Notarii Publici im Herzogthum Schleswig = 145
Die Stadt Altona = = 145 = 147
Die Oldenburgische Regierungs-Kanzeley und andere in beyden Grafschaften befindl. Bediente 147 = 150
Königl. Dänische Rang-Verordnung = = 151 = 154

Genea-

Universitäts Bibliothek Rostock
http://purl.uni-rostock.de/rosdok/ppn1025775163/phys_0112
DFG

Genealogisches Verzeichniß
aller itztlebenden
Durchlauchtigsten Höchst- und Hohen Häuser in Europa.
Nach dem Alphabet eingerichtet.

Anhalt-Bernburg. (Reform. Relig.)

Fürst: Fridericus Albertus, geb. 15 Aug. 1735, reg. vom 18 May 1765, Ritter des St. Andreas- u. St. Alexander-Newsky-Ordens.

Gem. Louisa Albertina, Frid. Caroli, Herzogs zu Holstein-Plön, Tochter, geb. 21 Julii 1748, verm. 4 Junii 1763.

Schwestern: 1. Charlotta Wilhelmina, geb. 25 Aug. 1737. Gem. Christianus Güntherus, Fürst zu Schwarzburg-Sondershausen, verm. 4 Junii 1760.

2. Fridericа Augusta Sophia, geb. 28 Aug. 1744. Gem. Frid. Augustus, Fürst von Anhalt-Zerbst, verm. 27 May 1764.

3. Christina Elisabetha Albertina, geb. 14 Nov. 1746. Gem. Augustus, Prinz v. Schwarzb. Sondersh. verm. 27 Apr. 1762.

Stiefschwester: Sophia Louisa, geb. 29 Jun. 1732. Gem. Frid. Gottl. Henric. Graf v. Solms-Baruth, verm. 20 May 1753.

Vat. Vollb. Schwestern: a) Elisabetha Albertina, geb. 31 März 1693. Gem. Güntherus, Fürst v. Schwarzburg-Sondershausen, verm. 2 Oct. 1712, Witwe 28 Nov. 1740.

b) Augusta Wilhelmina, geb. 3 Nov. 1697.

Vat. Halbbr. Car. Leopold. Prinz, geb. 1 Jul. 1717, Ritter des Churpf. St. Hub. Ordens, auch Hessencass. Generallieuten.

Groß-Vaters Bruders Lebrechts Kinder:

1. Victor Amadeus Adolphus, Fürst zu Schaumburg, geb. 7 Sept. 1693. Zwote Gem. Hedwig Sophia, Wencesl. Ludovici, Grafens von Henkel-Donnersmark in Oderberg Tochter, geb. 4 May 1717, verm. 14 Febr. 1740.

Kinder erster Ehe: a) Victoria Charlotta, geb. 25 Sept. 1715, war mit Frid. Christiano, regier. Markgrafen v. Brandenb. Culmbach 26 April 1732 vermählt, ist aber geschieden 1739.

b) Carolus Ludovicus, geb. 16 May 1723, Erbprinz, Holländ. Oberst. Gem. Amalia Eleonora, Fr. Wilh. Fürst. v. Solms zu Braunf. Tochter, geb. 22 Nov. 1734, verm. 16 Dec. 1765.

c) Franciscus Adolphus, geb. 7 Jul. 1724, K. Preuss. Gen. Maj. Ritt. d. Joh. Ord. Gem. Maria Josepha, Joh. Wolfg. Gr. v. Haßl. i. Guhren, Tocht. geb. 13 Sep. 1740, verm. 19 Oct. 1762.

Kinder 1. Victor Fridericus, geb. 28 Febr. 1764.
2. Charlotta Louisa, geb. 20 Apr. 1766.

Zwoter Ehe: d) Fridericus Ludovicus Adolphus, geb. 26 Nov. 1741. Holländ. Hauptm. und Ritter des St. Annen-Ord.

e) Soph. Charl. Ernesta, geb. 3 April 1743. Gem. Wolfg. Ernestus II. Fürst von Isenburg, verm. 20 Sept. 1760.

f) Victor Amadeus, geb. 21 May 1744. Kays. Königl. Major und Ritter des St. Annen-Ordens.

2. Charl. Wilhelmina, geb. 24 Nov. 1704. Gem. Wilhelmus, Prinz z. Hess. Phil. verm. 31 Oct. 1724, Witwe 13 May 1761.

3. Sophia Christiana Antoinetta, geb. 6 Febr. 1709. Gem. Christianus, Prinz zu Schwarzburg-Sondershausen, verm. 10 Nov. 1728, Witwe 28 Sept. 1749.

Anhalt-Cöthen. (Reform. Relig.)

Fürst: Carolus Georgius Lebrecht, geb. 15 Aug. 1730, reg. vom 6 Aug. 1755, Ritter des weissen Adler- und de l'Union parfaite Ordens, Senior des Fürstl. Hauses Anhalt.

Gem. Louisa Charl. Fridericа, Friderici, Herzogs von Holstein-Glücksburg, Tochter, geb. 5 März 1749, verm. 26 Jul. 1763.

Vollb. Geschw. a) Christiana Anna Agnesa, geb. 5 Dec. 1726. Gem. Hen. Ernestus, Gr. v. Stolb. Wern. verm. 12 Jul. 1742.

b) Johanna Wilhelm. geb. 4 Nov. 1728. Gem. Carolus Fridericus, Fürst von Carolath-Schönaich, verm. 17 Dec. 1749.

c) Fridericus Erdmannus, geb. 26 Oct. 1731, Kön. Französ. Generallieut. v. der Inf. u. Ritter des weissen Adler-Ordens. Gem. Louisa Ferdinanda, Henr. Ernesti, Graf. von Stolb. Werniger. Tochter, geb. 30 Sept. 1744, verm. 13 Jun. 1766.

Stiefschw. 1. Charlotta Sophia Gisela, geb. 25 Aug. 1733.

2. Maria Magd. Benedicta, geb. 22 März 1739, Can. zu Gand.

Vat. Brud. Leop. Witwe: Charl. Friderica Amalia, Fr. Wilh. Adolphi, Fürst. v. Nassau-Siegen, Reform. Linie, Tochter, geb. 30 Nov. 1702, verm. 21 Jun. 1725, Witwe 19 Nov. 1728, zweyt. Gem. Alb. Wolfgangus, Graf v. Schaumb. Lipp. Bück. verm. 16 April 1730, abermals Witwe 24 Sept. 1748.

Anhalt-Dessau. (Reform. Relig.)

Fürst: Leopoldus Fridericus Franciscus, geb. 10 Aug. 1740, reg. vom 20 Oct. 1758.

Zuk. Gem. Louisa Henr. Wilhelmina, Henr. Friderici, Markgr. z. Brandenb. Tochter, geb. 24 Sept. 1750, verl. 15 Jul. 1765.

Geschwister: 1. Henrietta Catharina Agnesa, geb. 5 Junii 1744, Canonißin zu Herforden.

2. Maria Leopoldina, geb. 18 Nov. 1746. Gem. Simon Augustus, Graf von der Lippe-Detmold, verm. 28 Sept. 1765.

3. Hanns Görge, geb. 28 Jan. 1748, Domherr zu Magdeburg.

4. Casimira, geb. 19 Jan. 1749.

5. Albertus, geb. 22 April 1750.

Vaters Geschwister: a) Dietericus, geb. 2 Aug. 1702, Ritter des schwarzen Adler Ordens.

b) Fridericus Henricus Eugenius, geb. 27 Dec. 1705, Ritter des weissen Adler-Ordens, Chur-Sächss. General der Cavall. Oberster eines Regim. Cuiraßier, u. Gouvern. zu Wittenberg.

c) Anna Wilhelmina, geb. 12 Jun. 1715.

d) Leopoldina Maria, geb. 18 Dec. 1716. Gem. Henr. Fridericus, Markgraf zu Brandenburg, verm. 13 Febr. 1739.

e) Henrietta Amalia, geb. 7 Dec. 1720, Decanißin zu Herford.

Anhalt-Zerbst. (Luther. Relig.)

Fürst: Fridericus Augustus, geb. 8 Aug. 1734, reg. vom 28 Sept. 1752, Kays. Kön. General der Cavall. u. Oberster eines Cuir. Reg. Ritter d. St. Andreas- u. St. Annen-Ordens.

Zwote Gem. Frid. Aug. Sophia, Vict. Frid. Fürstens v. Anhalt-Bernburg, Tochter, geb. 28 Aug. 1744, verm. 27 May 1764.

Schwester: Catharina II. Alexeewna, (sonst Sophia Augusta Friderica) geb. 2 May 1729, nahm den 9 Julii 1744 die Griechische Religion an. Gem. Petrus III. Kayser von Rußland und regier. Herzog von Holstein-Gottorp, verm. 1 Sept. 1745, ward Kayserin von Rußland den 9 Jul. 1762, Witwe den 17 selbigen Monats.

Aremberg. (Kathol. Relig.)

Herzog: Carolus Leopoldus, geb. 4 Aug. 1721, reg. vom 4 März 1754, des H. R. Reichs Gen. Feldmarschallieut. Kayss. Kön. wirkl. Geh. Rath, Kämmerer, Generalfeldzeugmeister, Oberster eines Reg. zu Fuß, auch Gouv. zu Mons ꝛc. Ritter des güld. Vliesses u. des milit. Mar. Theres. Ordens Groß-Creuz.

Gem.

Gem. Louisa Margaretha, Ludov. Engelberti, Grafens v. der Mark, Tochter, geb. 10 Jul. 1730, verm. 18 Jun. 1748.
Kinder: a) Ludovicus Petrus, geb. 3 Aug. 1750.
b) Prinzeßin, geb. 30 Jul. 1751.
c) Prinzeßin, geb. 24 Jun. 1752.
d) Prinz, geb. 30 Aug. 1753.
e) Prinz, geb. 18 April 1755.
f) Ludovicus Maria, geb. 20 Febr. 1757.
Schwestern: 1. Maria Victoria, geb. 26 Oct. 1714. Gem. Aug. Georg. Markgraf von Baden-Baden, verm. 7 Dec. 1735.
2. Victoria Louisa, geb. 7 Jun. 1722. Gem. Joh. Car. Jos. Marquis Deynse aus dem Hause Merode, verm. 4 Jan. 1746.

Auersberg. (Kathol. Relig.)

Fürst: Henricus Josephus Johannes, Herzog zu Münsterberg und Frankenstein, geb. 24 Jun. 1696, reg. vom 6 Nov. 1713, Kays. Kön. wirkl. geh. Rath, Ritter des güld. Vliesses.
Kinder erster Ehe: 1. Carolus Joseph. Antonius, Graf, geb. 17 Febr. 1720, Kays. Kön. wirkl. Kämmerer. Gem. Maria Josepha Rosalia, Joh. Wilhelmi, Fürstens von Trautson, Tochter, geb. 26 Aug. 1724, verm. 26 May 1744.
2. Johannes Adamus, geb. 27 Aug. 1721, Kayserl. Königl. wirkl. Kämmerer, Reichsfürst für sich und seine Descendenten, 14 Aug. 1746. Zwote Gem. Maria Wilhelmina Josepha, Wilh. Reinhardi, Grafens von Neipperg, Tochter, geb. 30 April 1738, verm. 10 Apr. 1755.
Kind erster Ehe: Jos. Henr. Johannes, geb. 19 März 1749.
Zwoter Ehe: 3. Jos. Franc. Antonius, geb. 31 Jan. 1734, Fürst-Bis. zu Lavant, Canon. zu Passau u. Salzburg, Probst zu Ardag.
4. Theresia, geb. 22 März 1735. Gem. Joh. Josephus, Graf von Kinsky, verm. 25 Apr. 1758.
5. Maria Antonia, geb. 30 Sept. 1739. Gem. Gundaccarus Thomas, Graf von Wurmbrand, verm. 12 Jan. 1755.
6. Franciscus de Paula, geb. 5 Sept. 1741, Kayserl. Königl. Kämmerer und Oberster.
7. Maria Anna, geb. 26 April 1743. Gem. Jos. Wenceslaus, Graf von Würben, verm. 25 Oct. 1760.
8. Joh. Baptista, geb. 28 Febr. 1745, Domh. zu Passau u. Olmütz.
9. Aloysius, geb. 20 März 1747, Kays. Kön. Reg. Rath in Crain.
10. Franciscus Xaverius, geb. 19 Junii 1749.

Augsburg. (Kathol. Relig.)

Fürst-Bischof, Josephus, Prinz von Hessen-Darmstadt, geb. 22 Jan. 1699, erw. 18 Aug. 1740, Abt zu Földwar in Ungarn, 23 April 1736, Ritt. des Chur-Pfälz. St. Huberti-Ordens.
Coadjutor: Clemens Wenceslaus, Königl. Prinz von Pohlen u. Herzog zu Sachsen, Fürst-Bischof zu Freys. u. Regensburg, geb. 28 Sept. 1739, zum Coadj. erw. 5 Nov. 1764.

Baden-Baden. (Kathol. Relig.)

Markgraf: Augustus Georgius, geb. 14 Jan. 1706, reg. vom 22 Oct. 1761, des H. R. Reichs u. des Schwäb. Kreises Gen. der Cav. Kays. Kön. und der Generalstaaten Generalfeldmars. Lieut. Chef zweyer Inf. Regim. Ritter des güld. Vliesses.
Gem. Maria Victoria, Leop. Phil. Car. Josephi, Herzogs von Aremberg, Tochter, geb. 26 Oct. 1714, verm. 7 Dec. 1735.
Bruders Ludovici Georg. Witwe: Mar. Jos. Anna Augusta, Caroli VII. Röm. Kaysers u. Churf. von Bayern, Prinzeßin, geb. 7 Aug. 1734, verm. 20 Jul. 1755, Witwe 22 Oct. 1761.
Tochter erster Ehe: Elisab. Aug. Francisca, geb. 16 März 1725.

Baden-Durlach. (Luther. Relig.)

Markgraf: Carolus Fridericus, geb. 22 Nov. 1728, reg. von 1746. Ritter des Chur-Pfälz. St. Huberti-Ordens.
Gem. Carolina Louisa, Ludovici VIII. Landgrafens v. Hessen-Darmst. Tochter, geb. 11 Jul. 1723, verm. 28 Jan. 1751.

Kinder: 1. Carolus Ludovicus, geb. 14 Febr. 1755.
2. Fridericus, geb. 29 Aug. 1756.
3. Ludovicus Wilhelmus Augustus, geb. 9 Febr. 1763.
Mutter: Anna Charl. Amalia, Joh. Wilh. Frisonis, Fürstens v. Nass.-Dietz, Tochter, geb. 13 Oct. 1710. Gem. Fridericus, Erbpr. v. Bad. Durl. verm. 3 Jul. 1727, Witwe 26 März 1732.
Bruder: Wilhelmus Ludovicus, geb. 14 Jan. 1732. Holländ. Generallieut. Gouv. zu Arnheim u. Oberster eines Inf. Reg.
Großvat. Bruders Christophori Kinder: a) Carolus Augustus, geb. 14 Nov. 1712, des H. R. Reichs Generalfeldmars. des Schwäb. Kreises General-Feldzeugmeister, Kays. Kön. Generalfeldmarschallieut. und Oberster über ein Schwäb. Kreis-Infant. Regim. Ritter des Chur-Pfälz. St. Huberti-Ord.
b) Carolus Wilhelmus Eugenius, geb. 13 Nov. 1713, Kön. Sardin. Generallieut.
c) Christophorus, geb. 5 Jun. 1717, Kays. Kön. und des Heil. R. Reichs Generalfeldzeugmeister, auch Oberster eines Kays. Kön. Reg. Inf. Ritter des Würtemb. grossen Jagd-Ordens.

Bamberg. (Kathol. Relig.)

Fürst-Bischof: Ad. Fridericus, Graf v. Seinsheim, geb. 16 Febr. 1708, erw. 21 Apr. 1757, Bischof zu Würzburg 7 Jan. 1755.

Basel. (Kathol. Relig.)

Fürst-Bischof: Simon Nicolaus, Graf von Froberg, geb. 22 Sept. 1693. erw. 26 Oct. 1762.

Bayern. (Kathol. Relig.)

Churfürst: Maximilianus Josephus, geb. 28 März 1727, reg. vom 20 Jan. 1745, Ritt. des Span. güld. Vliesses.
Gem. Maria Anna, Augusti III. Königs in Pohlen u. Churf. zu Sachsen, Prinzeßin, geb. 29 Aug. 1728, verm. 13 Jun. 1747.
Schwestern: 1. Maria Antonia Walpurga, geb. 18 Jul. 1724. Gem. Frid. Christianus, Kön. Prinz v. Pohlen und Churfürst zu Sachsen, verm. 13 Jun. 1747, Witwe 17 Dec. 1763.
2. Maria Josepha Anna Augusta, geb. 7 Aug. 1734. Gem. Lud. Georgius, Markgraf von Baden-Baden, verm. 20 Jul. 1755, Witwe 22 Oct. 1761.
3. Maria Josepha Antonia Walpurgis, geb. 30 März 1739. Gem. Josephus II. Römischer Kayser, verm. 22 Jan. 1765.
Vat. Bruders, Ferdinandi Mariae, Sohn: Clemens Franc. de Paula, geb. 19 Apr. 1722, Herz. v. Bayern, Ritter d. Span. güld. Vliesses, u. Groß-Prior des Ord. St. Georgii in Bayern. Gem. Maria Anna, Jos. Car. Eman. Pfalzgr. v. Pfalz-Sulzb. Tochter, geb. 22 Jun. 1722, verm. 17 Jan. 1742.

Böhmen, siehe Kayser.

Bourbon-Conde. (Kathol. Relig.)

Prinz: Ludovic. Joseph. geb. 9 Aug. 1736, succ. 27 Jan. 1740, majorenn 1748, Oberhofmeister des K. Franz. Hauses, Gouv. von Bourgogne und Generallieut. Ritter der Königl. Orden.
Kinder: a) Lud. Henr. Josephus, H. v. Bourb. geb. 13 Apr. 1756.
b) Mademoiselle von Bourbon, geb. 5 Oct. 1757.
Vaters Geschwister: 1. Louisa Elisabetha, geb. 22 Nov. 1693. Gem. Ludov. Armandus, Prinz von Bourbon-Conty, verm. 9 Jul. 1713, Witwe 4 May 1727.
2. Henrietta Louisa Maria, Mademoiselle von Vermandois, geb. 15 Jan. 1703, Aebtißin von Beaumont les Tours.
3. Ludovicus, Graf von Clermont, geb. 15 Jun. 1709, Ritter der Kön. Orden, Generallieut. und Gouverneur von Champagne, Abt von St. Germain des Prez, Bec und Chasis.

Bourbon-Conty. (Kathol. Relig.)

Prinz: Ludovicus Franciscus, geb. 13 Aug. 1717, succed. 4 May 1727. Kön. Franz. Generallieutenant, Gouverneur von Ober- und Nieder-Poitou und Calais.

Sohn:

Universitäts Bibliothek Rostock
http://purl.uni-rostock.de/rosdok/ppn1025775163/phys_0114
DFG

Sohn: Ludovicus Franciscus Josephus, Graf de la Marche, geb. 1 Sept. 1734. Ritter der Kön. Orden, u. Generallieut. Gem. Fortunata Maria von Este, Francisci III. Herzogs von Modena, Tochter, geb. 24 Nov. 1731, verm. 27 Febr. 1759.
Mutter: Louisa Elisabetha, Ludov. III. Herz. von Bourbon, Tochter, geb. 22 Nov. 1693. Gem. Ludov. Armandus, Prinz von Conty, verm. 9 Jul. 1713, Witwe 4 May 1727.

Brandenburg-Onolzbach od. Anspach. (Lut. R.)

Markgraf: Christianus Frid. Carolus, geb. 24 Febr. 1736, reg. vom 4 Aug. 1757, Kayf. Kön. General-Feldwachtm. u. Oberster eines Cür. Reg. des Fränk. Kreises Oberster u. General-Feldmarschall, auch Oberster über zwey Cavall. Regim. Ritter des schwarzen Adler-Ordens.
Gem. Fridericа Carolina, Franc. Josiae, Herz. zu Sachsen-Cob. Saalfeld, Tochter, geb. 24 Jun. 1735, verm. 22 Nov. 1754.
Mutter: Frid. Louisa, Frid. Wilhelmi, Kön. in Preuss. Tocht. geb. 28 Sept. 1714. Gem. Car. Wilh. Fridericus, Markgr. v. Brand. Anspach, verm. 30 May 1729, Witwe 4 Aug. 1757.

Brandenburg-Culmbach od. Bayreuth. (Lut. R.)

Markgraf: Fridericus Christianus, geb. 17 Jul. 1708. reg. vom 26 Febr. 1763, Kayf. Kön. Gen. Feldzeugm. Kön. Dän. u. Kön. Preuß. Generallieut. auch Oberster über zwey Regim. zu Roß u. zu Fuß, Ritter des Elephanten- schwarzen u. rothen Adler-Ordens. [Er ist mit Vict. Charlotta, Prinzeßin v. Anh. Schaumb. vermählt gewesen, aber seit 1739 v. ihr geschied.]
Schwester: Sophia Magdalena, geb. 28 Nov. 1700. Gem. Christianus VI. König in Dännemark, verm. 7 Aug. 1721, Witwe 6 Aug. 1746.
Bruders Frid. Ernesti Witwe: Christina Sophia, Ernest. Ferdinandi, Herzogs v. Braunschweig-Bevern, Tochter, geb. 22 Jan. 1717, verm. 26 Dec. 1731, Witwe 23 Jun. 1762.
Vetters Friderici, Witwe: Sophia Carolina Maria, Caroli, Herzogs von Braunschweig-Wolfenbüttel, Tochter, geb. 8 Oct. 1737, verm. 20 Sept. 1759, Witwe 26 Febr. 1763.
Tochter erster Ehe: Elisabetha Fridericа Sophia, geb. 30 Aug. 1732. Gem. Carolus Eugenius, Herzog von Würtemberg-Stutgard, verm. 26 Sept. 1748.

Brandenburg, Churfürst, siehe Preussen.

Braunschw. Lüneburg, Churfürst, siehe England.

Braunschweig-Wolfenbüttel. (Luther. Relig.)

Herzog: Carolus, geb. 1 Aug. 1713 reg. vom 3 Sept. 1735, des gesamten Hauses Senior, Kayf. Kön. Generalfeldwachtmeister, Ritter des Elephanten- u. schwarzen Adler-Ordens.
Gem. Philippina Charlotta, Frid. Wilh. Königs in Preussen, Tochter, geb. 13 März 1716, verm. 2 Jul. 1733.
Kinder: 1. Carolus Wilhelmus Ferdinandus, Erbprinz, geb. 9 Oct. 1735, Ritter des blauen Hosenband- und schwarzen Adler-Ordens, General u. Chef über des Hrn. Vat. Truppen. Gem. Augusta, Frid. Ludovici, Prinzens v. Wallis, Tochter, geb. 11 Aug. 1737, verm. 16 Jan. 1764.
Kinder: a) Augusta Carolina Fridericа, geb. 3 Dec. 1764. b) Carolus Georgius Augustus, geb. 8 Febr. 1766.
2. Sophia Carolina Maria, geb. 8 Oct. 1737. Gem. Fridericus, Markgraf von Brandenburg-Bayreuth, verm. 20 Sept. 1759, Witwe 26 Febr. 1763.
3. Anna Amalia, geb. 24 Oct. 1739. Gem. Ern. Aug. Constantinus, Herzog von Sachsen-Weimar und Eisenach, verm. 16 März 1756, Witwe 28 May 1758.
4. Fridericus Augustus, geb. 29 Oct. 1740, Ritter d. Seraph. u. schw. Adler-Ordens, K. Preuß. Gen. Lieut. Gouv. zu Cüstrin, auch Domherr zu Lübeck. Zukünftige Gem. Frid. Sophia Charlotta, Car. Christ. Erdmanni, Herz. v. Würtemb. Oels, Erbprinzeßin, geb. 1 Aug. 1751, verlobet 10 Sept. 1764.

5. Wilhelmus Adolphus, geb. 18 May 1745, Königl. Preuss. Oberster eines Infant. Regim. Ritter des schwarzen Adler- und Johanniter-Ordens.
6. Elisabetha Christina Ulrica, geb. 9 Nov. 1746. Gem. Frid. Wilhelmus, Prinz von Preussen, verm. 14 Julii 1765.
7. Augusta Dorothea, geb. 2 Oct. 1749.
8. Maximilianus Julius Leopoldus, geb. 10 Oct. 1752.
Geschwister: a) Antonius Ulricus, geb. 28 Aug. 1714, Ritter des weissen Adler-Ordens.
Kind: Catharina, geb. 26 Jul. 1741.
b) Elisabetha Christina, geb. 8 Nov. 1715. Gem. Fridericus II. König in Preussen, verm. 12 Jun. 1733.
c) Ludovicus Ernestus, geb. 25 Sept. 1718, Kayf. u. Reichs- auch Holländ. Generalfeldmarschall, Oberster eines Kayserl. Inf. Reg. u. Capitain der Leibgarde, des Prinz. Statthalters Gouv. zu Herzogenbusch, Johanniter-Commenthur zu Supplinburg, Ritter d. weissen u. schw. Adler- auch St. Andr. Ord.
d) Ferdinandus, geb. 12 Jan. 1721, ehemal. Königl. Preuss. General-Feldmarschall, Gouv. zu Magdeburg u. Chef eines Regim. Infanterie, quitirt 1766 die Kriegsdienste, Ritter des blauen Hosenband- schwarzen Adler- u. Johann. Ordens, Domdechant zu Magdeburg.
e) Louisa Amalia, geb. 29 Jan. 1722. Gem. Aug. Wilhelmus, Prinz von Preussen, verm. 6 Jan. 1742, Witwe 12 Jun. 1758.
f) Sophia Antoinetta, geb. 23 Jan. 1724. Gem. Ern. Fridericus, Herzog von Sachs. Coburg-Saalfeld, verm. 23 April 1749.
g) Theresia Natalia, geb. 4 Jun. 1728, Canonißin zu Herforden, und zu Gandersheim.
h) Juliana Maria, geb. 4 Sept. 1729. Gem. Fridericus V. König von Dännemark, verm. 8 Jul. 1752, Witwe 14 Jan. 1766.

Braunschweig-Bevern. (Luther. Relig.)

Herzog: Augustus Wilhelmus, geb. 10 Oct. 1715. reg. vom 14 April 1746, Kön. Preuss. General der Infant. u. Gouv. zu Stettin, Ritter d. schw. Adler-Ord. u. Chef eines Reg. zu Fuß.
Geschwister: 1. Christina Sophia, geb. 22 Januar 1717. Gem. Frid. Ernestus, Markgraf von Brandenb. Culmbach, verm. 26 Dec. 1731, Witwe 23 Jun. 1762.
2. Friderica Albertina, geb. 21 Aug. 1719. Aebtißin des Klosters Stetterburg 4 Jun. 1765.
3. Fridericus Carolus Ferdinandus, geb. 5 April 1729, Königl. Dänischer General der Infanterie und Inspecteur derselben, auch Ritter des Elephanten Ordens.
Großvaters Bruders Sohns Aug. Wilh. Witwe: Elisabetha Soph. Maria, Rud. Frid. Herz. v. Holst. Nordburg, Tochter, geb. 12 Sept. 1683. Gem. 1) Adolph. Augustus, Erbprinz v. Holstein-Plön, verm. 8 Nov. 1701, Witwe 29 Jun. 1704. 2) Aug. Wilhelmus, Herzog von Braunschweig-Wolfenb. verm. 12 Sept. 1710, Witwe 23 März 1751.

Brixen. (Kathol. Relig.)

Fürst-Bischof: Leopoldus Maria Josephus, Graf von Spaur, Pflaum und Valör, geb. 10 May 1696, erw. 18 Oct. 1747.

Chur. (Kathol. Relig.)

Fürst-Bischof: Johannes Antonius, Freyherr von Federspiel, geb. 23 Oct. 1708, erw. 6 Febr. 1755.

Cöln. (Kathol. Relig.)

Churfürst: Maximilianus Fridericus, Graf zu Königseck-Rothenfels, geb. 13 May 1708, des H. R. R. durch Italien Erz-Kanzler, Legatus natus des Röm. Stuhls, Churfürst und Erzbischof 6 April 1761, Bischof zu Münster 16 Sept. 1762.

Colloredo (Cathol. Relig.)

Fürst: Rudolphus Josephus, geb. 6 Jul. 1706, Ober-Erb-Truchseß in Böhmen, Ritter des güld. Vliesses, u. Großkreuz des St. Stephani-Ordens, Kayf. Kön. wirkl. Geh. Rath ꝛc. ward 8 April 1764 vom Kayser Francisco I. in Reichs-Fürstenstand erhoben.

Gem. Maria Franc. Gabriela, Gundacc. Thomae, Grafens von Stahremberg, Tochter, geb. 28 Nov. 1707, verm. 14 Jul. 1727.

Aeltester Sohn: Franciscus Gundaccarus, geb. 28 May 1731, Kayserl. Königl. wirkl. geh. Rath, Kämmerer.

Corvey. (Kathol. Relig.)

Gefürsteter Abt: Philippus (Leopoldus,) Freyherr v. Spiegel zum Diesenberg, geb. 21 Aug. 1715, erw. 6 März 1758.

Costnitz oder Costanz. (Kathol. Relig.)

Fürst-Bischof: Franciscus Conradus Casimirus von Rodt, geb. 10 März 1706, erw. 9 Nov. 1750, Card. Priester 5 April 1756.

Curland und Semgallien. (Luther. Relig.)

Herzog: Ernestus Johannes, Reichsgraf von Biron, geb. 12 Nov. 1690, Ritter des St. Andreas- und St. Alexander-Newsky-Ordens, erw. 13 Jul. 1737, belehnt zu Warschau 20 März 1739, kam 20 Nov. 1740 als Regent des Rußischen Reichs ins Exilium, aus welchem er 1762 zurück berufen ward, da er alsdann unter Rußis. Kayserl. Protection aufs neue von Curland und Semgallien Besitz genommen hat.

Gem. Benigna Gottlieba, Wilh. von Trotha, genannt Treyden, Tochter, geb. 15 Oct. 1703, verm. 1722.

Kinder: 1. Petrus, geb. 4 Jan. 1724, Ruß. Kayf. Generalmajor der Cavall. Ritter des St. Andreas- u. Alex. Newski-Ordens. Gem. Carolina Louisa, Car. Aug. Friderici, Fürst. v. Waldeck, Tochter, geb. 14 Aug. 1748, verm. 14 Oct. 1765.

2. Hedwig Elisabetha, geb. 23 Jun. 1727, trat zur Griech. Relig. 1749, u. ward Staatsdame bey d. Kayserin Elisabeth. Gem. Baron Tscherkassow, Ruß. Kayf. Kammerherr und Präsident des Medicin. Collegii, verm. 25 Nov. 1759.

3. Carolus, geb. 30 Sept. 1728, Ruß. Kayf. Generalmajor und Ritter des Alexander-Newski-Ordens.

Dännemark. (Luther. Relig.)

König: *CHRISTIANVS VII.* geb. 29 Jan. 1749, reg. vom 14 Jan. 1766.

Gem. *CAROLINA MATHILDA, Friderici Ludovici,* Prinzens von Wallis, Tochter, geb. 22 Julii 1751, verm. 8 Nov. 1766.

Voll. Schwestern: SOPHIA MAGDALENA, Kronprinzeßin, geb. 3 Jul. 1746. Gem. Gustavus, Kronprinz v. Schweden, verm. 4 Nov. 1766.

2. WILHELMINA CAROLINA, geb. 10 Jul. 1747. Gem. Wilhelmus, Erbprinz von Hessen-Cassel, verm. 1 Sept. 1764.

4. LOUISA, geb. 30 Jan. 1750. Gem. Carolus, Prinz von Hessen-Cassel, verm. 30 Aug. 1766.

Stiefmutter: JULIANA MARIA, *Frid. Alberti,* Herzogs v. Braunschweig-Wolfenbüttel, Tochter, geb. 4 Sept. 1729, Gem. FRIDERICUS V. König von Dännemark, verm. 8 Julii 1752, Witwe 14 Jan. 1766.

Stiefbruder: FRIDERICVS, Erbprinz, geb. 11 Oct. 1753, erw. zum Coadjutor des Hochstifts Lübeck, 4 Oct. 1756.

Großmutter: SOPHIA MAGDALENA, Christiani Henrici, Markgrafens von Brandenburg-Culmbach, Tochter, geb. 28 Nov. 1700. Gem. CHRISTIANVS VI. König von Dännemark, verm. 7 Aug. 1721, Witwe 6 Aug. 1746.

Groß v. Schwester: CHARLOTTA AMALIA, geb. 6 Oct. 1706.

Deutschen Ordens Großmeister. (Kathol. Rel.)

Carolus Alexander, Herzog von Lothringen und Bar, geb. 12 Dec. 1712, erw. 4 May 1761. Siehe Röm. Kayser.

Dietrichstein. (Kathol. Relig.)

Fürst: Carolus Maximilianus Philippus, geb. 27 Apr. 1702, reg. vom 3 Nov. 1738, Ober-Erb-Land-Mundschenk in Kärnthen, u. Ober-Erb-Land-Jägermeister in Steyermark, Kayserl. Königl. wirkl. geh. Rath, Ritter des güld. Vliesses.

Kinder: 1. Johannes Baptista Carolus Walther us, Graf, geb. 27 Jun. 1728, Kayf. auch Königl. wirkl. geh. Rath, und Oberstallmeister. Gem. Christina, Joh. Jos. Antonii, Graf. v. Thun, Tochter, geb. 25 April 1738, verm. 30 Jan. 1764.

Kind: Josephus Carolus, geb. 18 October 1764.

2. Franciscus de Paula Carolus, geb. 13 Dec. 1731, Kayf. Kön. Ober-Silber-Kämmerer.

3. Maria Josepha, geb. 2 Nov. 1736. Gem. Ern. Guido, Graf von Harrach, verm. 20 May 1754.

Geschw: a) Maria Rosalia Theresia, geb. 21 Apr. 1700. Gem. Mich. Wencesl. Graf von Althan, verm. 1729, Witwe 25 Jul. 1738.

b) Johannes Baptista Leopoldus, geb. 21 Jun. 1703.

England oder Großbritannien. (Ref. Relig.)

König: Georgius III. geb. 4 Jun. 1738, reg. als König in England und als Churfürst zu Braunschweig-Lüneburg, vom 25 Oct. 1760.

Gem. Sophia Charl. Car. Lud. Friderici, Herzogs v. Mecklenb. Strel. Mirow, Tocht. geb. 18 Jan. 1744, verm. 8 Sept. 1761.

Kinder: 1. Georgius Fridericus Augustus, Prinz von Wallis und Churprinz, geb. 12 Aug. 1762.

2. Fridericus, geb. 16 August 1763, Bischof zu Osnabrück, postul. 27 Februar 1764.

3. Wilhelmus Henricus, geb. 21 Aug. 1765.

4. Charlotta Mathilda, geb. 29 Sept. 1766.

Mutter: Augusta, Friderici II. Herz. v. Sachs. Gotha, Tochter, geb. 30 Nov. 1719. Gem. Frid. Ludovicus, Prinz v. Wallis und Churprinz, verm. 8 May 1736, Witwe 31 März 1751.

Geschwister: a) Augusta, geb. 11 Aug. 1737, Herzogin von Cornwallis ꝛc. Gem. Car. Wilh. Ferdinandus, Erbprinz von Braunschweig-Wolfenbüttel, verm. 16 Jannar 1764.

b) Eduardus Augustus, geb. 25 März 1739, Herzog von York und Albanien, Graf von Ulster und Vice-Admiral.

c) Wilhelmus Henricus, geb. 25 Nov. 1743, Herzog von Glocester und Edinburg, Graf von Connaught, Oberster des zweyten Regiments Garde zu Fuß.

d) Henr. Fridericus, geb. 7 Nov. 1745, Herzog v. Cumberland.

e) Louisa Anna, geb. 19 März 1749.

f) Carolina Mathilda, Posthuma, geb. 22 Jul. 1751, Gem. *Christianus VII.* König in Dännemark, 8 Nov. 1766.

Vaters Geschwister: 1. Amalia Sophia, geb. 10 Jun. 1711.

2. Maria, geb. 5 März 1723. Gem. Fridericus II. Landgraf von Hessen-Cassel, verm. 28 Jun. 1740.

Florenz, siehe Toscana.

Frankreich. (Kathol. Relig.)

König: Ludovicus XV. geb. 15 Feb. 1710, reg. v. 22 Feb. 1723.

Gem. Maria Catharina, Stanislai Leszczynsky, Herz. v. Loth. u. Kön. in Polen, Tocht. geb. 23 Jun. 1703, verm. 5 Sep. 1725.

Kinder: 1. Maria Adelaide, geb. 23 März 1732, führt den Titel Madame.

2. Victoria Louisa Maria Theresia, geb. 11 May 1733.

3. Sophia Philippina Elisabetha Justina, geb. 27 Jul. 1734.

4. Louisa Maria, geb. 15 Jul. 1737.

Sohns

Universitäts Bibliothek Rostock
http://purl.uni-rostock.de/rosdok/ppn1025775163/phys_0116
DFG

Sohns Ludovici, Dauphins Witwe: Maria Josepha, Augusti III. Königs von Polen und Churf. zu Sachsen, Tochter, geb. 4 Nov. 1731, verm. 9 Febr. 1747, Witwe 20 Dec. 1765.
Kinder: a) Ludovicus Augustus, Dauphin, geb. 23 Aug. 1754, Ritter des Spanischen güldenen Vliesses.
b) Lud. Stanisl. Xaverius, Graf v. Prov. geb. 17 Nov. 1755.
c) Carolus Philippus, Graf von Artois, geb. 9 Oct. 1757.
d) Maria Adelheid Clotildis Xaveria, geb. 23 Sept. 1759.
e) Elisabetha Philippina Maria Helena, geb. 3 May 1764.
Königs Ludovici XIV. natürl. Kinder, von Diana Franciscа Athanasia v. Rochechouart, verm. Marquise von Montespan.
1. Ludov. Augusti, Herzogs von Maine Sohn: Ludovicus Carolus, Graf von Eu, geb. 15 Oct. 1701, Ritter der Königl. Orden, Gouverneur von Languedoc.
2. Lud. Alexandri, Graf v. Toulouse, Sohn: Ludovic. Joh. Maria de Bourbon, Herz. v. Penthievre, geb. 16 Nov. 1725, Pair, Groß-Admiral u. Oberjägermeister v. Frankreich, Ritter d. Kön. Ord. u. des güld. Vliesses, Gen. Lieut. u. Gouv. v. Bret.
Kinder: a) Ludovicus Alexander Josephus Stanislaus de Bourbon, Prinz von Lamballe, geb. 6 Sept. 1747, Ritter der Königl. Orden und Chef eines Infanterie-Regiments.
b) Mademoiselle de Penthievre, geb. 13 März 1753.

Freysingen. (Kathol. Relig.)

Fürst-Bischof: Clem. Wenceslaus, Kön. Prinz v. Polen u. Herz. zu Sachsen, geb. 28 Sept. 1739, erw. 18 Apr. 1763, Bischof zu Regensb. 27 Apr. 1763, Coadjut. zu Augsburg 5 Nov. 1764.

Fürstenberg. (Kathol. Relig.)

Fürst: Josephus Wenceslaus, geb. 21 März 1728, reg. vom 29 April 1762, Kayserl. Königl. wirkl. Kämmerer.
Gem. Maria Josepha, Josephi Wilhelmi, Grafens von Truchseß-Trauchburg und Friedberg, Tochter, geb. 30 März 1731, verm. 21 Jul. 1748.
Kinder: a) Josepha Maria Johanna, geb. 14 Novemb. 1756.
b) Joseph. Maria Benedictus, Erbprinz, geb. 9 Jan. 1758.
c) Carolus Alexander, Landgraf, geb. 11 Sept. 1760.
Geschw. 1. Carolus Egon, Landgraf, geb. 7 May 1729, Kayf. K. wirkl. geh. Rath. Gem. Maria Josepha, Franc. Leopoldi, Gr. v. Sternb. Tocht. geb. 24 Jun. 1735, verm. 25 Jun. 1753
Kinder: a) Philippus Maria Josephus, geb. 21 Oct. 1755.
b) Carolus Josephus Aloysius, geb. 26 Jun. 1760.
2. Maria Augusta, geb. 16 März 1731, Benedictinerin im Kloster St. Georgii auf dem Hradschin zu Prag.
3. Maria Henrica, geb. 31 März 1732. Gem. Alex. Ferdinandus, Fürst von Thurn und Taxis, verm. 21 Sept. 1750.
4. Maria Emanuela, geb. 25 Dec. 1733, Karmeliterin bey St. Joseph zu Prag.
5. Maria Theresia, geb. 4 Sept. 1736, Ursulinerin zu Prag.
Stiefmutter: Maria Anna, Gräfin von der Wahl. Gem. Joseph. Wilh. Ernestus, Fürst v. Fürstenberg-Stülingen, verm. im Jan. 1761, Witwe 29 April 1762.
Vaters Schwestern: 1. Maria Augusta, geb. 7 May 1695. Gem. Wenc. Albertus, Graf von Würben, verm. 14 Sept. 1714, Witwe 11 Sept. 1732.
2. Maria Elisabetha, geb. 28 Febr. 1703. Gem. Franc. Ernestus, Graf von Waldstein, verm. 10 Februar 1727, Witwe 14 Sept. 1748, ging 1751 in das Carmeliterinnen-Kloster bey St. Joseph zu Prag.
Vat. Bru. Lud. Egonis, Witwe: Maria Anna Josepha, Max. Josephi, Graf. v. Fugger-Zinneberg, Tochter, u. Joh. Car. Friderici, Graf. v. Oett. Wallerstein, Witwe, geb. 21 May 1719, verm. 8 Nov. 1745, abermals Witwe 10 Nov. 1759.
Kinder: a) Joachimus, geb. 22 Dec. 1749.
b) Carol. Fridericus, geb. 24 Apr. 1751, d. Schw. Kreis. Oberst.

Fulda. (Kathol. Relig.)

Fürst-Bischof und Abt: Henricus, Freyherr von Bibra, geb. 22 Aug. 1711, Erzkanzler, durch Germanien und Gallien Primas, erw. 22 Oct. 1759.

Gandersheim. (Luther. Relig.)

Gefürstete Aebtißin: — —

Hatzfeld. (Kathol. Relig.)

Fürst; Franciscus Philippus Adrianus, geb. 2 März 1717, Reichs-Fürst 25 May 1748, Ritter des schwarzen Adler-Ord.
Gem. Bernh. Maria Theresia, Jos. Franc. Bonaventurae, Graf. von Schönborn, Tochter, geb. 11 Septemb. 1737, verm. 22 Nov. 1764.

Hessen-Cassel. (Reform. Relig.)

Landgraf: Fridericus II. geb. 14 Aug. 1720, reg. vom 31 Jan. 1760, nahm 1754 die Röm. Kathol. Religion an, Königl. Preuß. General-Feldmarschall u. Oberster eines Infanterie-Regiments, Ritter des blauen Hosenb. Ordens.
Gem. Maria, Georgii II. Königs in Großbritannien, Tochter, geb. 5 März 1723, verm. 28 Jun. 1740.
Kinder: 1. Wilhelmus, geb. 3 Jun. 1743, Erbprinz u. Graf v. Hanau-Münzenberg, Ritter des Elephanten- u. de l'Union parfaite Ordens.
Gem. Wilhelmina Carolina, Friderici V. Königs von Dännemark, Tochter, geb. 10 Julii 1747, verm. 1 Sept. 1764.
2. Carolus, geb. 19 Dec. 1744, Königl. Dänischer Statthalter in Norwegen, Präses des hohen Kriegs-Raths, Ritter des Elephanten und de l'Union parfaite Ordens. Gem. Louisa, Friderici V. Königs v. Dännemark, Tochter, geb. 30 Jan. 1750, verm. 30 Aug. 1766.
3. Fridericus, geb. 11 Sept. 1747, Königl. Dän. Generalmajor und Oberster über das Norwegische Leibregiment zu Fuß, Ritter des de l'Union parfaite Ordens.
Vaters Bruders Maximiliani, Witwe: Friderica Charlotta, Ern. Ludovici, Landgrafens v. Hessen-Darmstadt, Tochter, geb. 8 Sept. 1698, verm. 28 Nov. 1720, Witwe 8 May 1753.
Kinder: a) Ulrica Friderica Wilhelmina, geb. 31 Oct. 1722.
Gem. Frid. Augustus, Herzog v. Holstein-Gottorp, u. Bischof zu Lübeck, geb. 20 Sept. 1711, verm. 21 Nov. 1752.
b) Christina Charlotta, geb. 11 Febr. 1725, Canon. zu Herf.
c) Wilhelmina, geb. 23 Febr. 1726. Gem. Frid. Henr. Ludovicus, Kön. Prinz in Preussen, verm. 25 Jun. 1752.
Großvaters Bruders Kinder, siehe Hessen-Philippsthal.

Hessen-Darmstadt. (Luther. Relig.)

Landgraf: Ludovicus VIII. geb. 5 April 1691, reg. v. 12 Sept. 1739, Kayf. Kön. Gen. Feldmarschall und Chef eines Drag. Regiments, auch Oberster des Oberrheinif. Kreises, Ritter des Elephanten- weissen Adler- und St. Huberti-Ordens.
Kinder: 1. Ludovicus, Erbprinz, geb. 15 Dec. 1719, regier. Graf v. Hanau-Lichtenberg, Kayf. Kön. Gen. Feldzeugmeist. Ritter des schwarz. Adler-Ordens. Gem. Henrietta Carolina Christiana, Christiani III. Pfalzgraf. v. Birkenfeld, Tochter, geb. 9 März 1721, verm. 19 August 1741.
Kinder: a) Carolina, geb. 2 März 1746.
b) Friderica Louisa, geb. 16 Oct. 1751.
c) Ludovicus, geb. 14 Jun. 1753.
d) Amalia Friderica, geb. 20 Jun. 1754.
e) Wilhelmina, geb. 25 Jun. 1755.
f) Louisa, geb. 30 Jan. 1757.
g) Fridericus Ludovicus, geb. 10 Jun. 1759.
h) Christianus Ludovicus, geb. 25 November 1768.

Universitäts Bibliothek Rostock
http://purl.uni-rostock.de/rosdok/ppn1025775163/phys_0117
DFG

2. Georgius Wilhelmus, geb. 11 Jul. 1722, Reichs-General der Cavallerie, Gouverneur zu Philippsburg, Gen. Major des Oberrhein. Kreises, Ritter des weissen Adl. Ordens, Gem. Maria Louisa Albertina, Christ. Car. Reinhardi, Graf. von Lein. Heydesheim, Tochter, geb. 16 März 1729, verm. 16 März 1748.

Kinder: a) Ludovicus Georgius Carolus, geb. 27 März 1749.
b) Friderica Carolina Louisa, geb. 20 Aug. 1751.
c) Georgius Carolus, geb. 14 Jun. 1754.
d) Charlotta Wilhelm. Christiana, geb. 5 Novemb. 1755.
e) Carolus Wilhelmus Georgius, geb. 16 May 1757.
f) Fridericus Georgius Augustus, geb. 21 Jul. 1759.
g) Louisa Carolina Henrietta, geb. 15 Febr. 1761.
h) Maria Wilhelmina Augusta, geb. 14 April 1765.

3. Carolina Louisa, geb. 11 Jul. 1723. Gem. Car. Fridericus, Markgraf von Baden-Durlach, verm. 28 Jan. 1751.

Schwester: Friderica Charlotta, geb. 8 Sept. 1698. Gem. Maximilianus, Prinz v. Hessen-Cassel, verm. 28 Nov. 1720, Witwe 8 May 1753.

Vat. Brud. Philippi, Kinder: a) Josephus, geb. 22 Jan. 1699, Domherr zu Cöln, Abt zu Földwar in Ungarn 23 April 1736, u. Bischof zu Augsburg 18 Aug. 1740, Ritter d. St. Hub. Ord.
b) Theodora, geb. 6 Febr. 1706. Gem. Ant. Ferdinandus, Herz. v. Guastalla, verm. 23 Feb. 1727, Witwe 19 Apr. 1729.

Hessen-Homburg. (Reform. Relig.)

Landgraf: Frid. Lud. Wilh. Christianus, geb. 30 Jan. 1748, reg. vom 30 Jan. 1766, Ritter des weissen Adler- und St. Hub. Ord.

Mutter: Ulrica Louisa, Frid. Wilhelmi, Fürstens v. Solms, Tocht. geb. 30 Apr. 1731. Gem. Frid. Car. Lud. Wilhelmus, Landg. v. Hess. Homb. verm. 10 Oct. 1746, Witw. 7 Feb. 1751.

Vat. Schwester: Ulrica Sophia Charlotta, geb. 31 May 1726, Canonißin zu Herforden.

Großvaters Cas. Wilhelmi Schwester: Wilhelmina Amalia, geb. 7 Jan. 1678. Gem. Antonius, Graf von Altenburg, verm. 19 May 1711, Witwe 6 Jun. 1738.

Großv. Halbbruders Lud. Georgii, Tochter: Maria Friderica Sophia Charlotta, geb. 18 Febr. 1714. Gem. Car. Phil. Franciscus, Fürst von Hohenlohe-Waldenburg-Bartenstein, verm. 26 Sept. 1727, Witwe 1 März 1763.

Hessen-Philippsthal. (Reform. Relig.)

Landgraf: Carolus, geb. 23 Sept. 1682, reg. vom 18 Jun. 1721, Ritter des Elephanten-Ordens.

Kinder: 1. Wilhelmus, geb. 29 Aug. 1726. Holländ. Major von der Cavall. Ritter des Johann. Ordens. Gem. Ulrica Eleonora, Wilhelmi, Prinz. v. Hessen-Philippsthal, Tochter, geb. 27 April 1732, verm. 26 Jun. 1755.

Kinder: a) Carolus, geboren 6 Novemb. 1757.
b) Jul. Wilh. Louisa, geb. 8 Jun. 1761, Canon. zu Herford.
c) Fridericus, geb. 4 Sept. 1764.
d) Wilhelmus, geb. 10 Oct. 1765.
e) Ludovicus, geb. 8 Oct. 1766.

2. Charl. Amalia, geb. 10 Aug. 1730. Gem. Ant. Ulricus, Herz. von Sachsen-Mein. verm. 26 Septemb. 1750, Witwe 27 Jan. 1763.

Kinder: a) Cathar. Frider. Charlotta, geb. 26 Apr. 1725. Gem. Alb. Augustus, Graf v. Isenb. Büding. verm. 18 Jun. 1765.
b) Fridericus, geb. 13 Febr. 1727.
c) Johannetta Charlotta, geb. 22 Jan. 1730.
d) Antoinetta Carolina, geb. 18 Jan. 1731.
e) Ulrica Eleonora, geb. 27 April 1732. Gem. Wilhelmus, Prinz von Hessen-Philippsthal. verm. 26 Junii 1755.
f) Anna Friderica Wilhelmina, geb. 14 Dec. 1735.

g) Dorothea Maria, geb. 30 Dec. 1738. Gem. Joh. Car. Ludovicus, Graf v. Löwenst. Virneburg, verm. 6 Julii 1764.
h) Adolphus, geb. 29 Jun. 1743.

Hessen-Rheinfels-Rothenburg. (Kath. Rel.)

Landgraf: Constantinus, geb. 24 May 1716, reg. v. 29 Nov. 1749, Kayf. Kön. Gen. Feldmarschallieut. Ritt. des güld. Vliesses.

Gem. Maria Eva Sophia, Conr. Sigm. Antonii, Graf. v. Stahremb. Tochter, u. Wilh. Hyacinthi, Fürst. v. Nassau-Siegen, Kath. Linie, Witwe, geb. 28 Oct. 1722, verm. 25 Aug. 1745.

Kinder: a) Carolus Emanuel, geb. 5 Jun. 1746. Ritter des Chur-Pfälz. St. Huberti Ordens, Kayf. Königl. Rittmeister.
b) Clementina Franciscea Ernestina Leopoldina, geb. 5 Jun. 1747. Canonißin zu Essen und Thorn.
c) Maria Hedwig Eleonora Christina, geb. 26 Jun. 1748. Gem. Jac. Carol Gottfried, Prinz v. Bouillon, verm. 7 Jul. 1766.
d) Christianus, geb. 30 Nov. 1750. Domicellar zu Cöln.
e) Carolus Constantinus, geb. 10 Jan. 1752, Französ. Rittm.
f) Maria Antonia Friderica Josepha, geb. 31 März 1753.
g) Wilhelmina, geb. 16 Febr. 1755.
h) Ernestus, geb. 28 Sept. 1758, Hess. Cass. Capit. b. d. Garde.

Bruders Josephi, Witwe: Christina Anna Louisa Oswaldina, Lud. Ottonis, Fürst. v. Salm, Tochter, geb. 29 April 1707, verm. 9 März 1726. Witwe 24 Jun. 1744, wieder vermählt 12 Jun. 1753, mit Nic. Leopoldo, Fürsten v. Salm-Salm.

Töchter: 1. Anna Maria Victoria, geb. 25 Febr. 1728. Gem. Carolus von Rohan, Fürst von Soubize, verm. 11 Dec. 1745.
2. Maria Louisa Eleonora, geb. 18 April 1729. Gem. Max. Franc. Ernestus, Prinz v. Salm-Salm, verm. 16 März 1756.

Schwester: Christina Henrietta, geb. 4 May 1717. Gem. Lud. Vict. Amad. Josephus, Prinz v. Carignan, verm. 4 May 1740.

Hildesheim. (Kathol. Relig.)

Fürst-Bischof: Frid. Wilh. Ludovicus, Freyh. v. Westphalen, zu Fürstenberg u. Lahr, geb. 5 April 1727. erw. 7 Febr. 1763.

Hohenlohe-Waldenburg-Bartenstein. (K. Rel.)

Fürst: Ludovicus Carolus Philippus, geb. 15 Novemb. 1731, reg. vom 1 März 1763.

Gem. Josepha Friderica Polyxena, Christ. Ottonis, Graf. von Limp. Styrum, Tocht. geb. 28 Oct. 1738, verm. 6 May 1757.

Kinder: 1. Sophia Carolina Josepha, geb. 12 Dec. 1758.
2. Maria Anna Elisabetha, geb. 20 März 1760.
3. Maria Elisabetha Henrietta, geb. 15 Jun. 1761.
4. Josepha Elisabetha Euphemia Rolina, geb. 10 März 1763.
5. Lodovicus Aloysius Joach. Franciscus, geb. 18 Aug. 1765.

Mutter: Maria Frid. Charlotta Sophia, Lud. Georgii, Landgr. v. Hessen-Homburg, Tochter, geb. 18 Febr. 1714. Gem. Car. Phil. Franciscus, Fürst v. Hohenl. Waldenburg-Bartenstein, verm. 26 Sept. 1727, Witwe 1 März 1763.

Brüder: a) Clemens Augustus Armandus, geb. 31 Dec. 1732. Malteser-Command. zu Wesel u. Borken, Fränkis. Gen. Maj.
b) Josephus Christianus Franciscus, geb. 6 Novemb. 1740, Domherr zu Cöln, Salzburg und Strasburg.
c) Christianus Ernestus Franciscus, geb. 11 Decemb. 1742. Domherr zu Cöln, Strasburg und Augsburg.

Vaters Schwester: Leopoldina Ernestina Juliana, geb. 21 Aug. 1703. Gem. Franc. Hugo, Fürst von Nassau-Siegen, verm. 3 Jun. 1731, Witwe 4 März 1735, ging im Oct. 1740 nach Cöln, und sodann nach Aachen ins Carmeliter-Kloster.

Hohenlohe-Waldenburg-Schillingsfürst. (K. R.)

Fürst: Carolus Albertus, geb. 22 Sept. 1719, reg. von 1753, Kayf. Königl. Geh. Rath.

Kinder: a) Maria Anna Theresia, geb. 23 Februar 1741, Canonißin zu Thorn und Essen.

b) Carolus

Universitäts Bibliothek Rostock
http://purl.uni-rostock.de/rosdok/ppn1025775163/phys_0118
DFG

b) Carolus Albertus Christianus, geb. 21 Febr. 1742, Ritter des Chur-Pfälz. St. Hub. Ordens.
c) Carol. Philipp. Franciscus, geb. 17 Oct. 1743. Maltes. Ritt.
d) Franc. Carolus Josephus, geb. 27 Nov. 1745. Domicellar zu Cöln, Straßburg und Elwangen.

Hohenlohe-Oeringen u. Weickersheim. (Luth. R.)

Fürst: Lud. Frid. Carolus, geb. 23 May 1723, reg. v. 24 Aug. 1765, Ritter d. Poln. weiss. u. Brand. Culmb. roth. Adl. Ord.
Gem. Sophia Amalia Carolina, Ern. Friderici, Herz. v. Sachs. Hildburgsh. Tochter, geb. 21 Jul. 1732, verm. 28 Jan. 1749.

Hohenlohe-Langenburg. (Luth. Relig.)

Fürst: Christ. Alb. Ludovicus, geb. 27 März 1726, reg. vom 16 Jan. 1765, Holl. Oberstlieut. des andern Bataill. v. Waldeck.
Gem. Carolina, Frid. Caroli, Fürstens von Stolberg-Geudern, Tochter, geb. 27 Jun. 1732, verm. 13 May 1761.
Kinder: 1. Carolus Ludovicus, geb. 10 Sept. 1762.
2. Louisa Eleonora, geb. 11 Aug. 1763.
3. Gustavus Adolphus, geb. 9 Octob. 1764.
Mutter: Eleonora, Lud. Cratonis, Graf. v. Nassau-Saarbrück, Tochter, geb. 30 Jun. 1707. Gem. Ludovicus, Fürst v. Hohenl. Langenburg, verm. 25 Jan. 1723, Witwe 6 Jan. 1765.

Hohenlohe-Ingelfingen. (Luth. Relig.)

Fürst: Phil. Henricus, geb. 10 Sept. 1702, ward, nebst seinen Herren Brüdern, Henr. Augusto und Aug. Wilhelmo, den 4 April 1764 v. Kayser Francisco I. in d. Reichs-Fürstenstand erhoben, des Fürstl. Hohenl. gesamten Hauses Senior 1765.
Gem. Albertina, Alb. Wolfgangi, Grafens von Hohenlohe-Langenburg, Tochter, geb. 29 Jan. 1701, verm. 4 März 1727.
Sohn: Albertus Wolfgangus, geb. 22 Sept. 1743.
Brüder: 1. Henricus Augustus, Fürst, geb. 11 Jul. 1715, des Fränk. Kreis. Gen. Feldmars. Lieut. u. Oberst. eines Inf. Reg.
Gem. Wilhel. Eleonora, Joh. Friderici, Fürst. v. Hohenl. Oeringen, Tochter, geb. 20 Febr. 1717, verm. 26 Sept. 1743.
Aeltester Sohn: Fridericus Ludovicus, geb. 31 Jan. 1746.
2. August Wilhelmus, Fürst, geb. 12 May 1720, Sachs. Goth. Kammerherr, Gen. Lieut. und Chef eines Drag. Regiments.
Zwote Gem. Jolina Elisabetha, Joh. Eb. Adolphi, Graf. v. Recht. u. Limp. Tocht. geb. 13 Feb. 1738, verm. 30 Dec. 1754.

Hohenlohe-Kirchberg. (Luth. Relig.)

Fürst: Carolus Augustus, geb. 6 April 1707. Kayf. Kön. wirkl. Geh. Rath, Ritter des Poln. weissen u. Brandenb. Bayreuth. rothen Adler- wie auch des Würt. grossen Jagd- u. des Königl. Dänis. de l'Union parfaite Ordens, ward den 4 April 1764 vom Kayser Francisco I. in den Reichsfürstenstand erhoben.
Dritte Gemahlin: Sophia Carolina, Joh. Friderici, Fürst. von Hohenl. Oer. Tochter, geb. 8 Jan. 1715, verm. 21 Jan. 1749.
Sohn erster Ehe: Christ. Frid. Carolus, Erbprinz, geb. 19 Oct. 1729, Kayf. Kön. wirkl. Kämmerer. Gem. Louisa Charlotta, Ludovici, Fürstens von Hohenlohe-Langenburg, Tochter, geb. 20 Dec. 1732, verm. 4 Jun. 1760.
Tochter: Carolina Henrietta, geb. 11 Jun. 1761.

Hohenzollern-Hechingen. (Kath. Relig.)

Fürst: Josephus Wilhelmus Eugenius, geb. 12 Nov. 1717, reg. v. 4 Junii 1750, Reichs-Erbkämmerer, Kayf. Kön. wirkl. Kämmerer, General der Cavall. und H. R. Reichs Gen. Feld-Marschallieutenant, Ritter des Würt. grossen Jagd-Ordens.
Zwote Gem. Maria Theresia, Fr. Ernesti, Graf. v. Truchs. Zeil, in Wurzach, Tochter, geb. 26 Jan. 1732, verm. 7 Jan. 1751.
Kinder: a) Maria Theresia, geb. 3 Dec. 1756.
b) Maria Antonia Anna, geb. 10 Nov. 1760.
Vollb. Geschwister: 1. Maria Anna Elisabetha, geb. 7 Aug. 1722, Seniorin und Küsterin zu Buchau.
2. Fridericus Antonius, geb. 1726, Kayserl. Königl. wirklicher Kämmerer und Oberster eines Regiments Dragoner.
3. Maria Josepha, geb. 20 Jan. 1727. Gem. Franc. Wenceslaus, Graf von Clari zu Töplitz, verm. 14 Febr. 1747.
4. Maria Sidonia, geb. 24 Febr. 1728. Gem. Franc. Ulricus, Fürst von Kinsky, verm. 14 April 1749.
5. Mainradus, geb. 1730. Domicellar zu Cöln.
6. Johannes Carolus, geb. 1732, Königl. Französ. Oberster auch Herzogl. Würtemb. Oberstlieutenant bey der Cavallerie.

Hohenzollern-Sigmaringen. (Kathol. Relig.)

Fürst: Josephus Fridericus Ernestus, geb. 24 May 1702, reg. vom 20 Oct. 1716, des H. R. R. Erbkämmerer, Chur-Bayer. wirkl. Geh. Rath, Gen. Feld-Marschallieut. u. Oberster eines Reg. Drag. auch des Schwäb. Kreis. Feld-Marschallieut. der Cavall. Groß-Commenthur des Ritter-Ordens St. Georgii.
Kind. 1ster Ehe: a) Carolus Fridericus, Erbpr. geb. 9 Jan. 1724, d. Schwäb. Kreis. Gen. Feldmarf. Lieut. u. Oberster eines Reg. Cavall. Gem. Johanna Josepha, Fr. Wilh. Nicolai, Graf. v. Hohenz. Berg, Tochter, geb. 14 Apr. 1727, verm. 24 Feb. 1749.
Kind: Antonius Aloysius Mainradus, geb. 20 Jun. 1762.
b) Maria Johanna, geb. 23 Dec. 1726, Canonißin zu Buchau.
Brud. Franc. Wilh. Nicolaus, Graf v. Berg, geb. 28 Feb. 1707.
Kinder: 1. Johanna Josepha, geb. 14 April 1727. Gem. Car. Fridericus, Erbpr. v. Hohenz. Sigmar. verm. 24 Febr. 1749.
2. Johannes Baptista Josephus, geb. 24 Jun. 1728.
3. Maria Theresia Henrietta, geb. 6 März 1730. Canonißin zu Remiremont, in Lothringen.

Holstein-Augustenburg od. Sonderburg. (L. R.)

Herzog: Fridericus Christianus, geb. 6 April 1721, reg. vom 20 Jan. 1754, Kön. Dän. Gen. der Inf. Ritter des Eleph. Ord.
Gem. Charlotta Amalia Wilhelmina, Frid. Caroli, Herz. von Holst. Plön, Tochter, geb. 23 April 1744, verm. 26 May 1762.
Kinder: a) N. Prinzeßin, geb. 17 Febr. 1764.
b) Fridericus Christianus, geb. 28 Sept. 1765.
Geschwister: 1. Aemilius Augustus, geb. 3 Aug. 1722, Königl. Dänischer General der Infanterie, Ritter des Elephanten-Ordens.
2. Christiana Ulrica, geb. 15 März 1727.
3. Sophia Magdalena Maria, geb. 23 May 1731.
4. Charlotta Amalia, geb. 24 Januar 1736.

Holstein-Beck. (Luther. Relig.)

Herzog: Carolus Ludovicus, geb. 18 Sept. 1690, reg. vom 6 May 1757, Rußisch-Kayf. General-Feldmarschall, Ritter des weissen Adler- St. Huberti- St. Henrici- u. St. Annen-Ordens, (ist Kathol.) Gem. Anna Carolina, Gräf. Orzelska, geb. 23 Nov. 1707, verm. 10 Aug. 1730, gesch. 1733.
Sohn: Carolus Fridericus, geb. 5 Jan. 1732, Ritter des St. Huberti-Ordens, Königl. Französischer Marechal de Camp, auch Churfächs. Generalmajor der Cavall.
Geschwister: 1. Louisa Albertina, geb. 27 April 1696. Gem. Alb. Sigismundus, Reichsgraf von Seeguth-Stanislawski, Churf. Sächsischer Cabinetsminister, verm. 6 May 1737.
2. Petrus Augustus Fridericus, geb. 7 Dec. 1697, Ritter des St. Andreas- und schwarzen Adler-Ordens, Rußisch-Kayf. Generalfeldmarschall u. Generalgouverneur von Esthland.
Zwote Gem. Natalia, Nicolai, Grafens von Gallovin, Rußif. Admirals, Tochter, geb. 4 Sept. 1724, verm. 4 März 1742.
Sohns erster Ehe: Car. Augusti, Witwe: Friderica Antonia Amalia, Alb. Christophori, Burggr. v. Dohn. Leisten. Tocht. geb. 3 Jul. 1738, verm. 30 May 1754, Witwe 12 Sept. 1759.
Kind: Fridericus Carolus Ludovicus, geb. 30 August 1737. Ruß. Kayf. Major von der Insant.
Tochter zwoter Ehe: Catharina, geb. 23 Febr. 1750.

Universitäts Bibliothek Rostock
http://purl.uni-rostock.de/rosdok/ppn1025775163/phys_0119
DFG

3. Sophia Henrietta, geb. 18 Dec. 1698. Gem. Alb. Christoph. Burggr. v. Doh. Leist. verm. 11 Aug. 1736, Witw. 3 May 1752.
4. Charlotta, geb. 15 März 1700, Pröbstin zu Quedlinb. 1764.

Vaters Bruders Augusti, Sohns Frid. Wilh. (Kath. Relig.)

Kinder: 1. Maria Anna Leopoldina, geb. 2 August 1717. Gem. Don Emanuel de Souza y Calharis, Kön. Portugiess. Capit. der Leibgarde, verm. 1735, Wittwe im Januar 1759.
2. Johanna Amalia, geb. 4 Jan. 1719. Gem. Emanuel Telles de Sylva, Graf von Taroüca und Herzog von Tourahout, Kayf. Königl. wirkl. Geh. Rath, verm. 27 Sept. 1740.

Holstein-Glücksburg. (Luth. Relig.)

Herzog: Fridericus Henricus Wilhelmus, geb. 15 März 1747, reg. vom 10 Nov. 1766.

Mutter: Henr. Augusta, H. Adolphi, Graf. v. d. Lippe-Detm. Tochter, geb. 26 März 1725. Gem. Fridericus, Herzog von Holst. Glücksb. verm. 19 Jun. 1745, Wittwe 10 Nov. 1766.

Geschwister: 1. Sophia Magdalena, geb. 22 März 1746.
2. Louisa Charlotta Friderica, geb. 5 März 1749. Gem. Car. Georg. Lebrecht, Fürst v. Anh. Cöthen, verm. 26 Jul. 1763.
3. Juliana Wilhelmina, geb. 30 April 1754.

Vat. Schwest. a) Louisa Sophia Friderica, geb. 18 Febr. 1709. Aebtißin zu Walloe, in Dännemark, 8 Aug. 1748.
b) Charlotta Amalia, geb. 11 Dec. 1710.

Vat. Bruders Caroli Ernesti, Wittwe: Anna Charlotta, Christ. Ludovici, Grafens von der Lippe-Detmold, Tochter, geb. 7 April 1724, verm. 13 Jun. 1749, Wittwe im Sept. 1761.

Holstein-Gottorp. (Luth. Relig.)

Herzog: Paulus Petrowitsch, Großfürst und Groß-Admiral von Rußland, geb. 1 Oct. 1754, succed. 17 Jul. 1762, Groß-meister des St. Annen-Ordens, Ritter des St. Andreas- St. Alexander-Newsky- u. schw. Adler-Ord. (Griechis. Relig.)

Mutter, siehe Rußland.

Groß-Groß-Vaters Bruders Kinder:
1. Adolphus Fridericus, gebohren 14 May 1710, König in Schweden. Gem. und Kinder, siehe Schweden.
2. Fridericus Augustus, geb. 20 Sept. 1711, Bischof zu Lübeck 15 Dec. 1750, Administrator der Großf. Holsteinis. Lande in Deutschland. Gem. und Kinder, siehe Lübeck.

Groß-Groß-Vaters Bruders Sohns, Georg. Ludov. Kinder:
a) Wilhelm. Augustus, geb. 18 Jan. 1753, Ritter des Holst. St. Annen-Ordens, Oberster eines Großf. Holstein. Inf. Reg.
b) Petrus Frider. Ludovicus, geb. 17 Jan. 1755, Ritter des Holst. St. Annen-Ord. Oberster eines Großf. Holst. Drag. Reg.

Holstein-Plön. (Luther. Relig.)

Ist mit Herzog Frid. Carolo 18 Oct. 1761 ausgestorben.

Es lebet noch die Wittwe: Christiana Irmengardis, Christiani Detlevi, Graf. von Reventlau, Tochter, geb. 2 May 1711, verm. 18 Julii 1730, Wittwe 18 Oct. 1761.

Töchter: 1. Friderica Sophia Charlotta, geb. 17 Nov. 1736. Gem. Georg. Ludovicus II. Graf von Erpach-Schönberg, verm. 11 Sept. 1764.
2. Charl. Amalia Wilhelmina, geb. 23 Apr. 1744. Gem. Frid. Christianus, Herz. v. Holst. Augustenb. verm. 26 May 1762.
3. Louisa Albertina, geb. 24 Julii 1748. Gem. Frid. Albertus, Fürst von Anhalt-Bernburg, verm. 4 Junii 1763.

Vat. Bruders, Joach. Friderici, Kinder: a) Charl. Amalia, geb. 1 März 1709, Canon. zu Gandersheim 24 Aug. 1728.
b) Dorothea Augusta Friderica, geb. 18 November 1712, Canonißin zu Gandersheim 28 April 1729.
c) Christiana Louisa, geb. 27 Nov. 1713. Gem. 1. Alb. Lud. Fridericus, Graf v. Hohenl. Weickersh. verm. 18 Aug. 1735. Wittwe 9 Julii 1744. 2. Lud. Fridericus, Prinz v. Sachsen-Hildburgsh. verm. 4 May 1749, aberm. Wittwe 10 Jun. 1759.

Von Joh. Adolpho, Herz. v. Holstein-Plön, lebt noch des Sohns Adolphi Augusti Wittwe: Elisabetha Sophia Maria, Rud. Friderici, Herz. v. Holst. Nordburg, Tochter, geb. 12 Sept. 1683, verm. 8 Nov. 1701, Wittwe 29 Jun. 1704. Sie hat sich wieder an Aug. Wilh. Herzog von Braunf. Wolfenbüttel verm. 12 Sept. 1710, abermals Wittwe 23 März 1731.

Johanniter-Meister zu Heitersheim. (Kat. Rel.)

Johannes Baptista, Freyherr von Schauenburg zu Herlesheim, geb. 29 August 1701, erw. 17 Febr. 1755.

Isenburg. (Reform. Relig.)

Fürst: Wolfgangus Ernestus II. geb. 17 Nov. 1735, reg. vom 23 März 1759, Ritter des weissen Adler-Ordens.

Gem. Soph. Charl. Ernesta, Vict. Am. Adolphi, Fürst. v. Anhalt-Schaumb. Tochter, geb. 3 April 1743, verm. 20 Sept. 1760.

Kinder: a) Sophia Friderica Louisa, geb. 27 Jan. 1765.
b) Carolus Fridericus Wilhelmus, geb. 29 Jun. 1766.

Mutter: Amalia Belgica, Ern. Caroli, Grafens von Isenburg-Marienborn, Tochter, geb. 29 Febr. 1716. Gem. Wilh. Emico Christophorus, Graf von Isenburg-Birstein, verm. 3 May 1733, Wittwe 31 Jan. 1741.

Bruder: Christianus Mauritius, geb. 16 Julii 1739.

Vat. vollb. Brüder: 1) Fridericus Ernestus, geb. 24 Oct. 1709. Gem. Louisa Charlotta, Joh. Philippi, Graf. von Isenburg-Offenbach, Tochter, geb. 24 Sept. 1715, verm. 25 Oct. 1733.
Kind: Elisab. Charl. Ferdinanda, geb. 24 Jan. 1753.
2) Christianus Ludovicus, geb. 8 Oct. 1710, Deutsch. Ord. Ritter und Landcommenthur der Balley Hessen, Commenthur zu Marburg und Wetzlar.

Vat. Stief-Geschw.: 1. Dorothea Wilhelm. Albertina, geb. 13 Sept. 1723. Gem. Ern. Dietericus, Graf v. Isenburg-Büdingen, verm. 15 Aug. 1752, Wittwe 26 Dec. 1758.
2. Charlotta Friderica Adolphina, geb. 23 Aug. 1726.
3. Wilhelmina Friderica Louisa, geb. 11 Aug. 1728.
4. Fridericus Wilhelmus, geb. 13 Dec. 1730, Kayserl. Kön. Major bey der Cavallerie.

Kaunitz. (Kathol. Relig.)

Fürst: Wenceslaus Antonius Dominicus, geb. 2 Febr. 1711, Kayf. Kön. wirkl. Geh. Rath ꝛc. Ritter des güldnen Vliesses, des militar. Mar. Theref. Ordens Kanzler, und Groß-Kreutz des St. Stephani-Ordens, ward den 8 April 1764 v. Kayser Francisco I. in den Reichs-Fürstenstand erhoben.

Aeltester Sohn: Ernestus Christophorus, geb. 6 Junii 1737. Kayf. Kön. wirkl. Kämmerer. Gem. Maria Leopoldina, Joh. Aloysii, Fürst. v. Oettingen-Spielberg, Tochter, geb. 28 Nov. 1741, verm. 12 Jan. 1761.

Kempten. (Kathol. Relig.)

Gefürst. Abt: Honorius, Freyherr Roth v. Schreckenstein, geb. 19 Sept. 1726, erw. 16 Jun. 1760, Kayserl. Erzmarschall.

Rhevenhüller. (Kathol. Relig.)

Fürst: Johannes Josephus, geb. 3 Julii 1706, Ritter d. güldn. Vliesses, Kayf. Kön. erster Obersthofmeister, wirkl. Geheimer u. Conferenzrath, ward 4 April 1764 vom Kayf. Francisco I. in den Reichs-Fürstenstand erhoben.

Gem. Carolina Maria Augustina, Joh. Adolphi, Graf. v. Metsch, älteste u. Erbtochter, geb. 26 Jan. 1709, verm. 22 Nov. 1728.

Aelt. Sohn: Johannes Sigism. Fridericus, geb. 2 Febr. 1732. Kayf. Kön. w. Geh. Rath. Gem. Maria Amalia, Emanuelis, Fürst. v. Lichtenst. Tochter, geb. 11 Aug. 1737, verm. 25 Febr. 1754.

Aelt. Sohn; Johannes Josephus, geb. 17 Junii 1755.

Kinsky.

Kinsky. (Kathol. Relig.)

Fürst: Franciscus Ulricus, geb. 23 April 1726, reg. v. 23 Sept. 1732, Kayf. Kön. wirkl. Kämmerer, Gen. Feldmarschallieut. Commandeur des milit. Marien-Theresien-Ordens.

Gem. Maria Sidonia, Herm. Friderici, Graf. v. Hohenzollern, Tochter, geb. 24 Febr. 1728, verm. 14 April 1749.

Kinder: 1. Josephus, Graf, geb. 12 Jan. 1751.
2. Maria Anna, geb. 26 Nov. 1754.

Mutter: Maria Charlotta, Georg. Adam. Ignatii, Grafens von Martinitz, Tochter, geb. 26 Dec. 1700. Gem. Phil. Josephus, Graf von Kinsky, verm. 1720, Witwe 12 Jan. 1749.

Lamberg. (Kathol. Relig.)

Fürst: Johannes Frid. Josephus, geb. 1737, reg. vom 23 Aug. 1759, Ober-Erbkämmerer und Ober-Erb-Landjägermeister in Oesterr. ob der Enns, Ober-Erb-Landstallmeist. in Krain ꝛc. auch Kayserl. Königl. wirklicher Kämmerer.

Gem. Maria Anna, Joh. Wilhelmi, Fürstens von Trautson, Tochter, geb. 6 Jan. 1743, verm. 5 Jan. 1761.

Mutter: Maria Aloysia, Aloysii Thomae, Grafens v. Harrach, Tochter, geb. 13 Jan. 1702. Gem. Franc. Antonius, Fürst von Lamberg, verm. 13 Febr. 1721. Witwe 23 Aug. 1759.

Lichtenstein. [Gundaccarische Linie.] (Kath. R.)

Fürst: Josephus Wenceslaus Laurentius, geb. 10 Aug. 1696, reg. vom 22 Dec. 1748, Kayf. Kön. wirkl. Geh. Rath, Kämmerer, Gen. Feldmarschall ꝛc. Ritter des güldenen Vliesses, und Groß-Kreuz des St. Stephani-Ordens.

Bruder: Emanuel, geb. 3 Febr. 1698, Ritter des güld. Vliess. K. K. w. Geh. Rath. Gem. Maria Antonia, Car. Ludov. Graf. v. Diet. Weichs. Tocht. geb. 10 Sept. 1707, verm. 14 Jan. 1726.

Kinder: 1. Franciscus Josephus, geb. 17 Dec. 1726, Kayf. K. wirkl. Kämmerer. Gem. Maria Leopoldina, Fr. Philippi, Graf. v. Sternb. Tocht. geb. 11 Dec. 1733, verm. 6 Jul. 1750.

Kinder: a) Maria Leopoldina Adelgunda, geb. 30 Jan. 1754.
b) Maria Antonia Aloysia, geb. 14 März 1756.
c) Aloysius Josephus, geb. 14 May 1759.
d) Johannes Josephus, geb. 26 Jun. 1760.
e) Philippus Josephus, geb. 2 Jul. 1762.

2. Carolus Josephus, geb. 29 Nov. 1730. Kayf. K. w. Kämmerer u. General-Feldmarf. Lieut. Gem. Maria Eleon. Gabriela, Joh. Aloysii, Fürstens von Oettingen-Spielberg, Tochter, geb. 7 Jul. 1745, verm. 30 März 1761.
Kind: Maria Josepha Eleonora, geb. 6 Dec. 1761.

3. Johannes Josephus, geb. 2 März 1734, Kayf. Kön. wirkl. Kämmerer und Oberster eines Cürassierregiments.

4. Maria Amalia, geb. 11 Aug. 1737. Gem. Joh. Sig. Fridericus, Graf von Khevenhüller-Metsch, verm. 25 Febr. 1754.

5. Maria Anna, geb. 15 Oct. 1738. Gem. Eman. Philibertus, Graf von Waldstein, verm. 23 May 1754.

6. Franciscа Xaveria, geb. 27 Nov. 1739. Gem. Car. Josephus, Fürst von Ligne, verm. 4 Aug. 1755.

7. Maria Christina, geb. als Zwilling 1 Sept. 1741. Gem. Franc. Ferdinandus, Graf von Kinsky, verm. 18 May 1761.

8. Leop. Josephus, geb. 20 Jan. 1743, Kayf. Kön. w. Kämmerer.

Fürstens Hanns Caroli Witwe: Maria Josepha, Frid. Augusti Gervasii, Grafens von Harrach, Tochter, geb. 20 Nov. 1727, verm. 19 März 1744, Witwe 22 Dec. 1748. Zweyter Gem. Josephus Maria, Prinz von Lobkowitz, verm. 28 Nov. 1752.

Stiefmutt.: Maria Anna, Franc. Caroli, Graf. v. Kottulinsky, Tochter, geb. 27 Sept. 1698. Gem. 1) Jos. Joh. Adamus, Fürst v. Lichtenst. verm. 22 Aug. 1729, Witwe 17 Dec. 1732. 2) Ludov. Ferdinandus, Graf von Schulenb. Oeynhausen, verm. im Oct. 1740, Witwe 16 Febr. 1754.

Von Caroliniſ. Linie lebt noch Fürst. Joh. Ad. Andreae Tochter, Maria Ther. Anna, geb. 7 May 1696. Gem. Th. Emanuel, Prinz v. Soissons, verm. 24 Oct. 1713, Witwe 28 Dec. 1729.

Ligne. (Kathol. Relig.)

Fürst: Carolus Josephus, geb. 23 May 1735, reg. vom 7 April 1766, Erster Pair von Flandern, Senechal u. Marechal von Hennegau, Kayf. Kön. w. Kämmerer u. Gen. Feldwachtmeist.

Gem. Franciscа Xaveria, Emanuelis, Fürstens v. Lichtenstein, Tochter, geb. 27 Nov. 1739, verm. 7 Aug. 1755.

Kinder: 1. Maria Leopoldina Christina, geb. 26 May 1757.
2. Franciscus Leopoldus, geb. 3 Nov. 1762.

Schwestern: a) Louisa Maria Christina, geb. 17 Febr. 1728, Canonißin zu Remiremont 1748.
b) Maria Josepha, geb. 8 Jan. 1730, Küsterin d. Stifts zu Essen.

Limpurg-Styrum.

Fürst: Philippus Ferdinandus, geb. 31 Aug. 1734, Kayf. Kön. Kämmerer, Ritter d. Brand. rothen Adl. Ordens, ward 1766 vom Kayser Josepho II. in Reichs-Fürstenstand erhoben.

Lobkowitz. (Kathol. Relig.)

Fürst: Ferdinandus Philippus Josephus, Herzog von Sagan, geb. 27 April 1724, reg. vom 22 Jan. 1739.

Schwester: Maria Elisabetha, geb. 23 Nov. 1726. Gem. Corfitz Antonius, Graf von Ulfeld, verm. 15 April 1743.

Vat. Halbbr. Fürstens Georgii Christiani, Witwe: Carolina Henrietta, Car. Ernesti, Graf. v. Waldstein, Tochter, geb. 24 Jan. 1695, verm. 11 März 1717, Witwe 9 Oct. 1753.

Kinder: a) Josephus Maria, geb. 8 Jan. 1725, Kayf. Kön. wirkl. Kämmerer, General-Feldmarschal-Lieut. der Infant. Ritter des milit. Maria-Theresiä-Ordens.
Gem. Maria Josepha, Frid. Aug. Gervasii, Grafens von Harrach, Tochter, und Hanns Caroli, Fürstens von Lichtenstein, Witwe, geb. 20 Nov. 1727, verm. 28 Nov. 1752.
Kinder: 1. Maria Eleonora, geb. 16 Sept. 1753.
2. Josephus, geb. 21 Aug. 1754.

b) Ferdinandus Maria, geb. 18 Dec. 1726, Domh. zu Salzburg und Augsburg, auch Salzburgischer Hofraths-Präsident.

c) Augustus Antonius Josephus, geb. 21 Sept. 1729, Kayf. Königl. wirkl. Kämmerer und Gen. Feldwachtm. der Infant. Gem. Maria Ludomilla, Franc. Antonii, Graf. v. Tzernin u. Chudenitz, Tochter, geb. 18 Apr. 1738, verm. 16 Sept. 1753.
Kind: Johannes Nepomucenus Wenceslaus, geb. 1756.

Löwenstein-Wertheim. (Kathol. Relig.)

Fürst: Carolus Thomas, geb. 7 März 1714, reg. vom 23 März 1735, Kayf. Kön. wirkl. Kämmerer u. Churpf. Gener. Lieut. der Infant. Ritter des St. Huberti- u. rothen Adler-Ordens.

Brüder: 1. Leopoldus, geb. 16 Febr. 1716.

2. Christianus Philippus Johannes, geb. 11 Jan. 1719, Kayf. Kön. General der Cavall. Groß-Kreutz, des militarif. Maria Theresiä Ord. und Oberster eines Regim. Dragoner.

3. Josephus Johannes Wenceslaus, geb. 25 Jul. 1720. Chur-Pfälz. Gen. Major und General-Adjutant. Gem. Dorothea Theresia, Wolfgangi, Freyherrns von Hausen und Gleichendorf, Tochter, verm. 29 März 1750.

4. Theodorus Alexander, geb. 14 Sept. 1722, Ritter des Chur-Pfälz. St. Hub. Ord. Gem. Cathar. Louisa Eleonora, Car. Ludovici, Grafens von Leiningen-Dachsburg-Bockenheim, Tochter, geb. 1 Febr. 1735, verm. 28 April 1751.
Kinder: a) Maria Gabriela Josepha, geb. 20 Juli 1759.
b) Dominicus Constantinus, geb. 16 May 1762.

Bruders Franc. Car. Wilhelmi Witwe: Josepha, Freyin von Schirnding, verm. 11 Febr. 1749, Witwe 17 Aug. 1750.
Kind: Josephus Antonius Johannes, geb. 9 Jul. 1750.

Universitäts Bibliothek Rostock
http://purl.uni-rostock.de/rosdok/ppn1025775163/phys_0121
DFG

Lübeck. (Luther. Relig.)

Fürst-Bischof: Fridericus Augustus, Herz. zu Schlesw-Holstein, geb. 20 Sept. 1711, Coadjut. 30 Aug. 1743, Bischof 15 Dec. 1750, Administrat. der Großf. Holstein. Lande in Deutschland, Ritter des St. Andreas- und Annen-Ordens.

Gem. Ulrica Friderica Wilhelmina, Maximiliani, Prinz. von Hess. Cassel, Tochter, geb. 31 Oct. 1722, verm. 21 Nov. 1752.

Kinder: 1. Petrus Fridericus Wilhelmus, geb. 3 Jan. 1754, Ritter des Schwedis. Seraphinen- und Holst. St. Annen-Ord.

2. Hedwig Elisab. Charlotta, geb. 22 März 1759, Can. zu Herf.

Coadjutor: Fridericus, Erbprinz von Dännemark, geb. 11 Oct. 1753, erw. 4 Oct. 1756.

Lüttich. (Kathol. Relig.)

Fürst-Bischof: Carolus Nicolaus Alexander, Graf von Oultremont, geb. 26 Jun. 1710, erw. 20 April 1763, confirm. vom Pabst Clementae XIII. 20 December e. a.

Mainz. (Kathol. Relig.)

Churfürst: Emmericus Josephus, Freyh. v. Breidtbach zu Bürresheim, geb. 12 Nov. 1707, des H. R. Reichs durch German. Erz-Kanzler, erw. zum Churfürsten u. Erzbischof 5 Jul. 1763.

Malta. (Kathol. Relig.)

Großmeister: Emanuel Pinto de Fonseca, ein Portugiese, geb. 24 May 1681, erw. 18 Jan. 1741.

Mansfeld. (Kathol. Relig.)

Fürst: Henricus Paulus Franciscus, geb. 16 Jul. 1712, succ. 19 Jul. 1717.

Zwote Gem. Maria Anna, Franc. Josephi, Graf von Czernin, Tochter, geb. 19 Jan. 1722, verm. 1741.

Kinder erster Ehe: a) Josephus Wenceslaus Johannes, Graf, geb. 12 Septemb. 1735, Kayserl. Königl. Kämmerer und Commercien-Rath in Böhmen. Gem. Elisabetha, Maximiliani, Grafens von Regal, Tochter, verm. 29. Febr. 1764.

Zwoter Ehe: b) Maria Isabella Anna, geb. 29 August 1750.

c) N. Gräfin, geb. 1757.

Schwester: Maria Anna, geb. 2 Jan. 1709.

Massa und Carrara (Kathol. Relig.)

Herzog und Fürst: Hercules Rainaldus, Erbprinz von Modena, siehe **Modena.**

Mecklenburg-Schwerin-Güstrow. (Luth. Rel.)

Herzog: Fridericus, geb. 9 Nov. 1717, reg. vom 30 May 1756, Ritter des Elephanten-Ordens.

Gem. Louisa Friderica, Frid. Ludovici, Erbpr. v. Würtemb. Stutgard, Tochter, geb. 3 Febr. 1722, verm. 2 März 1746.

Geschwister: 1. Ulrica Sophia, geb. 4 Jul. 1723, Regentin des Klosters Rhüne, 1728.

2. Ludovicus, geb. 6 Aug. 1725, Ritter des weissen Adler-Ord. Gem. Charlotta Sophia, Franc. Joliae, Herz. zu Sachs. Cob. Saalfeld, Tochter, geb. 24 Sept. 1731, verm. 14 May 1735.

Kinder: a) Fridericus Franciscus, geb. 10 Dec. 1756.

b) Sophia Friderica, geb. 24 Aug. 1758.

3. Amalia, geb. 8 März 1732, Canonißin zu Herforden.

Mecklenburg-Strelitz. (Luther. Relig.)

Herzog: Adolphus Fridericus IV. geb. 5 May 1738, reg. vom 11 Dec. 1752, Ritter des blauen Hosenband- St. Andreas- Seraphinen- und weissen Adler-Ordens.

Geschwister: 1. Christiana Sophia Albertina, geb. 6 Dec. 1735, Canonißin zu Herforden.

2. Carolus Ludovicus Fridericus, geb. 10 Oct. 1741, Kön. Großbrit. und Churbraunschweigischer General-Lieutenant Gouverneur zu Lüneburg, und Chef eines Regiments zu Fuß, auch Ritter des St. Alexander-Newsky-Ordens.

3. Ern. Gottlob Albertus, geb. 27 Aug. 1742, Kön. Großbrit. u. Churbraunschw. Gen. Maj. der Infant. Gouvern. zu Celle. und Ritter des weissen Adler-Ordens.

4. Sophia Charlotta, geb. 18 Jan. 1744. Gem. Georgius III. König von Großbritannien, verm. 8 Sept. 1761.

5. Georgius Augustus, geb. 16 Aug. 1748, Kayf. Kön. Oberstlieut.

Modena und Mirandola. (Kathol. Relig.)

Herzog: Franciscus III. Maria d'Este, geb. 2 Jul. 1698, Herzog v. Modena, Reggio und Mirandola, reg. vom 26 Oct. 1737, Kayf. Kön. Administrator u. General-Capitain der Oesterr. Lombardey, Gen. Feldmarschall, Ritter des güld. Vliesses.

Kinder: a) Hercules Rainaldus, geb. 22 Nov. 1727, Erbprinz, ward 1743, nach des Card. Cibo Absterben, als letzten männl. Erbens dieses Hause, Herzog von Massa u. Fürst von Carrara, Kayf. Kön. General-Feldmarschall u. Ritter d. güld. Vliesses. Gem. Maria Theresia Cibo-Malaspina, Alderandi, Herz. v. Mass. Carrara, Tocht. geb. 29 Jun. 1725, verm. 16 Apr. 1741.

Kind: Maria Beatrix, geb. 7 April 1750. Zukünft. Gem. Ferdinandus, Erzherzog von Oesterreich, verl. 27 Aug. 1766.

b) Mathildis, geb. 8 Febr. 1729.

c) Fortunata Maria, geb. 24 Nov. 1731. Gem. Lud. Franc. Josephus von Bourbon-Conty, Graf de la Marche, Prinz v. Kön. Französ. Geblüte, verm. 27 Febr. 1759.

d) Elisabetha Ernestina, geb. 8 Febr. 1741.

Schwestern: 1. Benedicta Ernest. Maria, geb. 18 Aug. 1697.

2. Anna Amalia Josepha, geb. 28 Jul. 1699.

3. Henrietta Maria, geb. 27 May 1702. Gem. 1) Anton. Franciscus, Herzog von Parma, verm. 5 Febr. 1728, Witwe 20 Jan. 1731. 2) Leopoldus, Prinz von Hessen-Darmstadt, verm. 2 Sept. 1740, abermals Witwe 26 Oct. 1764.

Münster. (Kathol. Relig.)

Fürst-Bischof: Maximilianus Fridericus, Churf. z. Cöln, Graf z. Kön. Rothenfels, geb. 13 May 1708, Bischof 16 Sept. 1762.

Nassau-Oranien oder Dietz. (Ref. Rel.)

Fürst: Wilhelmus V. (Batavus) Prinz von Oranien und Fürst von Nassau-Dietz, geb. 8 März 1748, succ. 22 Oct. 1751, trat die Regierung an 8 März 1766, Erb-Statthalter, Admiral und General-Capitain der sieben vereinigten Provinzen, Ritter des blauen Hosenb. Ordens.

Schwester: Carolina, geb. 28 Febr. 1743. Gem. Carolus Christianus, Fürst v. Nassau-Weilburg, verm. 5 März 1760.

Vaters Schwester: Anna Charlotta Amalia, geb. 13 Oct. 1710. Gem. Fridericus, Erbprinz zu Baden-Durlach, verm. 3 Jul. 1727, Witwe 26 März 1732.

Großvat. Schwester: Maria Amalia, geb. 29 Jan. 1689, Küsterin des Stifts zu Herforden.

Nassau-Saarbrück-Usingen. (Luth. Rel.)

Fürst: Carolus, geb. 1 Januar 1712, succ. 14 Febr. 1718, und reg. von 1733, Ritter des weissen Adler-Ordens.

Kinder: 1. Carolus Wilhelmus, geb. 9 Nov. 1735, Holländ. General-Major und Oberster eines Regim. Infanterie, auch Ritter des weissen Adler-Ordens. Gem. Carolina Felicitas, Christiani Caroli, Grafens von Leiningen-Heydesheim, Tochter, geb. 22 May 1734, vermählt 16 April 1760.

Kinder: a) Carolina Polyxena, geb. 4 April 1762.

b) Louisa Henrietta Carolina, geb. 14 Jun. 1763.

2. Fridericus Augustus, geb. 23 April 1738, Kayf. Königl. General-Feldwachtmeister der Cavallerie, und des militaris. Mariä Theresiä Ordens Ritter.

3. Johannes Adolphus, geb. 19 Jul. 1740, Kön. Preußischer Gen. Major, Ritter des Chur-Pfälz. St. Hub. Ordens.

Geschw.

Universitäts Bibliothek Rostock
http://purl.uni-rostock.de/rosdok/ppn1025775163/phys_0122
DFG

Geschw. a) Hedwig Henrietta, geb. 27 April 1714, Can. zu Herf.
b) Wilhelmus Henricus, Posthumus, geb. 6 März 1718, Fürst v. Nassau-Saarb. u. Ottweiler 1737, Kön. Franz. Gen. Lieut. Ritter des weissen Adler-Ordens u. Großkr. des Ord. du merite militaire. Gem. Sophia Christina Charlotta, Georg. Wilhelmi, Grafens v. Erpach, Tochter, geb. 12 Julii 1725, verm. 28 Febr. 1742.
Kinder: a) Ludovicus, geb. 3 Jan. 1745, Kön. Franz. Oberst. u. Ritter des St. Huberti-Ordens. Zuk. Gem. Wilhelmina Sophia Eleonora, Joh. Frid. Fürst. v. Schwarzb. Rudolstadt, Tochter, geb. 22 Jan. 1751, verl. 9 Oct. 1766.
b) Anna Carolina, geb. 31 Dec. 1751.
c) Wilhelmina Henrietta, geb. 27 Oct. 1752, Can. zu Herf.
Vat. Schwest. Maria Albertina, geb. 8 May 1686. Gem. Joh. Georg. Gr. v. Ortenb. verm. 30 Apr. 1710, Witw. 4 Dec. 1725.

Nassau-Siegen. (Kathol. Linie.)

Ist mit dem Fürsten Wilh. Hyacintho, 18 Febr. 1743 erloschen. Es leben noch, die Witwe: Maria Eva Sophia, Conr. Sigism. Antonii, Graf. v. Stahremberg, Tochter, geb. 28 Oct. 1722, verm. 27 Jul. 1740, Witwe 18 Febr. 1743. 2ter Gem. Constantin. Landgr. v. Hess. Rheinf. Rothenb. verm. 25 Aug. 1745.
Halb-Bruders Franc. Hugonis Witwe: Leopoldina Ernestina Juliana, Phil. Caroli, Graf. zu Hohenl. Bartenstein, Tochter, geb. 21 Aug. 1703, verm. 3 Jun. 1731, Witwe 4 März 1735, itzt in dem Carmelit. Kloster zu Aachen.
Halb-Brud. Em. Ignatii Witwe: Charlotta, Ludov. v. Maisly, Marq. v. Nesle, Tochter, geb. 17 März 1688, verm. 13 May 1711, gesch. 1718, seit 1727 im Klost. Poissy, Wit. 9 Aug. 1735.

Nassau-Siegen. (Reform. Linie.)

Ist mit dem Fürsten Frid. Wilhelmo 2 März 1734 ausgestorb.
Am Leben sind noch, die Witwe: Sophia Polyxena Concordia, Augusti, Graf. v. Sayn zu Witgenstein, Tochter, geb. 28 May 1709, verm. 24 Sept. 1728, Witwe 2 März 1734.
Und die Schwest. a) Charl. Friderica Amalia, geb. 30 Nov. 1702. Gem. 1. Leopoldus, Fürst v. Anh. Cöthen, verm. 21 Jun. 1725, Witwe 19 Nov. 1728. 2. Alb. Wolfgangus, Graf v. der Lippe-Bückeb. verm. 16 Apr. 1730, aberm. Witwe 24 Sept. 1748.
b) Wilhelmina Charlotta Sophia, geb. 25 April 1711.
c) Elisab. Hedwig, geb. 19 Apr. 1719. Gem. Fridericus, Graf v. Sayn zu Witgenst. verm. 12 Jun. 1743, Witwe 9 Jun. 1756.

Nassau-Weilburg. (Luther. Relig.)

Fürst: Carolus Christianus, geb. 16 Jan. 1735, reg. vom 9 Nov. 1753, Holländ. General, Gouvern. vom Holl. Flandern, Ritter des Eleph. Ordens, des Oberrh. Kreises Generalfeldwachtm.
Gem. Carolina, Wilhelmi IV. Prinzens v. Oranien u. Fürstens zu Nassau-Dietz, Tochter, geb. 28 Feb. 1743, verm. 5 März 1760. (Reform.)
Kinder: a) Wilhelmus Ludovicus Carolus, geb. 12 Dec. 1761.
b) Augusta Maria Carolina, geb. 6 Febr. 1764.
c) Wilhelmina Louisa, geb. 28 Sept. 1765.

Neapolis, siehe Sicilien.

Oesterreich, siehe Römischer Kayser.

Oettingen-Spielberg. (Kathol. Relig.)

Fürst: Johannes Aloysius Sebastianus, geb. 18 Jan. 1707, reg. vom 6 Feb. 1737, des Oetting. Hauses Senior, Lehn- u. Regal. Administrat. auch des Reichsgräfl. Colleg. in Schwab. Direct.
Kinder: a) Maria Leopoldina Elisabetha, geb. 28 Nov. 1741. Gem. Ernest. Christophorus, Graf von Kaunitz-Rietberg, verm. 12 Jan. 1761.
b) Maria Eleon. Gabriela, geb. 7 Jul. 1745. Gem. Car. Josephus, Prinz v. Lichtenstein, verm. 30 März 1761.
Geschw. 1. Antonius Ernestus, Graf, geb. 12 Febr. 1712, Kays. Kön. Kämmerer. Gem. Maria Ther. Walpurga, Frid. Ant. Marquardi, Grafens v. Truchseß-Trauchburg, Tochter, geb. 27 May 1735, verm. 5 May 1754.
Kinder: a) Johanna Josepha, geb. 27 Febr. 1756.
b) Johannes Aloysius, geb. 16 April 1758.
c) Fridericus Antonius, geb. 6 May 1759.
2. Maria Friderica Theresia, geb. 17 Apr. 1714. Gem. Jos. Balthasar, Graf von Wilczeck, verm. 3 Aug. 1754.

Olmütz. (Kathol. Relig.)

Fürst-Bischof: Maximilianus, Graf v. Hamilton, geb. 17 März 1714, erwählt 4 März 1761.

Orleans. (Kathol. Relig.)

Herzog: Ludovicus Philippus, geb. 12 May 1725, succedirt 4 Febr. 1752, erster Prinz v. Geblüte, Gen. Lieuten. u. Gouv. v. Dauphine, Ritter der Kön. Orden u. des güld. Vliesses.
Kinder: 1. Ludovicus Philippus Josephus, geb. 13 April 1747. Herzog von Chartres, Ritter der Königl. Orden.
2. N. Mademoiselle von Orleans, geb. 9 Jul. 1750.

Osnabrück. (Luther. Relig.)

Fürst-Bischof: Fridericus, Georgii III. Königs von Großbrit. zweyter Prinz, geb. 16 Aug. 1763, postulirt 27 Febr. 1764.

Pabst. (Kathol. Relig.)

Clemens XIII. ein Venetianer aus dem Hause Rezzonico, geb. 7 März 1693, erwählt 6 Jul. 1758.

Paderborn. (Kathol. Relig.)

Fürst-Bischof: Wilh. Antonius Ignatius, Freyh. v. d. Asseburg zu Hindenb. u. Wallhaus. geb. 16 Feb. 1707, erw. 25 Jan. 1763.

Parma, Piacenza und Guastalla. (Kath. Rel.)

Herzog: Ferdinandus, geb. 20 Jan. 1751, reg. vom 18 Jul. 1765, Infant von Spanien, Ritter des Spanis. güld. Vliesses, Französ. Heil. Geist- u. Sicilianis. St. Januarii-Ordens.
Schwester: Louisa Maria Theresia, geb. 9 Dec. 1751. Gem. Carolus Antonius, Prinz von Asturien, verm. 4 Sept. 1765.
Von dem Herzogl. Farnesischen Hause ist noch am Leben Antonii Franc. Witwe: Henrietta Maria, Rainaldi, Herz. v. Modena, Tochter, geb. 27 May 1702. Gem. 1. Ant. Franciscus, letzter Herzog v. Parma, verm. 5 Febr. 1728, Witwe 20 Jan. 1731. 2. Leopoldus, Prinz v. Hessen-Darmstadt, verm. 2 Sept. 1740. aberm. Witwe 26 Oct. 1764.

Passau. (Kathol. Relig.)

Fürst-Bischof: Leopoldus Ernestus Josephus, Graf v. Firmian, geb. 22 Sept. 1708, erw. 1 Sept. 1763, Groß-Kreuz des St. Stephani-Ordens.

Pfalz, Chur-Linie, siehe Pfalz-Sulzbach.

Pfalz-Sulzbach. (Kathol. Relig.)

Churfürst: Carolus Theodorus, geb. 11 Dec. 1724, succ. als Pfalzgraf 20 Jul. 1733, und reg. als Churfürst v. 31 Dec. 1742.
Gem. Elisabetha Augusta, Jos. Emannelis, Pfalzgr. von Pfalz-Sulzbach, Tochter, geb. 17 Jan. 1721, verm. 17 Jan. 1742.
Vat. Schwest. a) Francisca Christina, geb. 16 May 1696, Aebt. zu Thorn 30 März 1717, Aebtißin zu Essen 15 Oct. 1726.
b) Ernestina Elisabetha Johannetta, geb. 15 May 1697. Gem. Wilhelmus, Landgraf von Hessen-Rheinf. Wanfried, verm. 19 Sept. 1719, Witwe 1 Apr. 1731, ward nach Ableben ihres Gem. geistlich u. Priorin im Karmel. Klost. zu Neuburg 1752.
Vaters Bruders Töchter: 1. Maria Elisabetha Augusta, geb. 17 Januar 1721. Gem. Carolus Theodorus, Churfürst von der Pfalz, verm. 17 Januar 1742.

2. Maria Anna Josepha, geb. 22 Jun. 1722. Gem. Clemens Franciscus de Paula, Herzog in Bayern, verm. 17 Jan. 1742.
3. Maria Francisca Dorothea, geb. 15 Jun. 1724. Gem. Fridericus, Prinz und Pfalzgraf von Zweybrücken-Birkenfeld, verm. 6 Febr. 1746.

Pfalz-Zweybrück-Birkenfeld. (Kath. Rel.)

Herzog: Christianus IV. geb. 6 Sept. 1722, reg. vom 20 Jul. 1740, Ritter des Churf-Pfälz. St. Huberti-Ordens, ward Röm. Katholisch zu Paris den 12 Febr. 1758.
Mutt. Carolina, Lud. Cratonis, Graf. zu Nass. Saarbr. Tochter, geb. 12 Aug. 1704. Gem. Christianus III. Pfalzg. v. Zweybr. Birkenf. verm. 21 Sept. 1719, Witwe 3 Feb. 1735. (Luth. R.)
Geschwister: 1. Henrietta Carolina Christiana, geb. 9 März 1721. Gem. Ludovicus, Erbprinz von Hessen-Darmstadt, verm. 12 Aug. 1741. (Luth. Rel.)
2. Fridericus, geb. 27 Febr. 1724, Röm. Kathol. 8 Dec. 1746, Ritter des güld. Vliesses, des milit. Mar. Ther. Ord. Großkr. des H. R. Reichs, Kayf. Kön. Chur-Pfälz. u. des Ober-Rheinis. Kreises Gen. Feldmarschall Gem. Maria Francisca Dorothea, Jos. Car. Emanuelis, Pfalzgraf. v. Pfalz-Sulzbach, Tochter, geb. 15 Junii 1724, verm. 6 Febr. 1746.
Kinder: a) Carolus Augustus Christianus, geb. 29 Oct. 1746, Chur-Pfälzischer Oberster, Ritter des St. Huberti-Ordens.
b) Maria Amalia Augusta, geb. 11 May 1752, Can. zu Essen.
c) Maria Anna, geb. 18 Jul. 1753.
d) Maximilianus Josephus, geb. 27 May 1756, Ritter des St. Hub. Ord.
3. Christiana, geb. 16 Nov. 1725. Gem. Car. Fridericus, Fürst v. Waldeck, verm. 19 Aug. 1741, Witwe 29 Aug. 1763. (Lut. R.)

Pfalz-Gelnhausen. (Luther. Relig.)

Pfalzgraf: Johannes, geb. 24 May 1698, reg. vom 5 Aug. 1739, Chur-Pfälzischer General-Feldzeugmeister und Gouverneur von Jülich, Ritter des St. Huberti-Ordens.
Gem. Sophia, Caroli, Wild- und Rheingrafens von Dhaun, Tochter, geb. 29 Aug. 1719, verm. 19 Aug. 1743.
Kinder: a) Johann. Carol. Ludovicus, geb. 18 Sept. 1745, Ritter des St. Hub. Ord. Kayf. Kön. Hauptm. bey der Infant.
b) Louisa Christiana, geb. 17 Aug. 1748.
c) Wilhelmus, geb. 10 Nov. 1752.
d) Johannes, geb. 9 Nov. 1764.
Schwester: Carolina Catharina, geb. 19 Dec. 1699. Gem. Frid. Wilhelmus, Fürst von Solms, verm. 30 Dec. 1745, Witwe 24 Febr. 1761.
Bruders Frid. Bernhardi Witwe: Ernestina Louisa, Frid. Ant. Ulrici, Fürstens von Waldeck, Tochter, geb. 6 Nov. 1705, verm. 30 März 1737, Witwe 5 Aug. 1739.
Kind: Louisa Carolina, geb. 22 Jan. 1738.

Piccolomini. (Kathol. Relig.)

Fürst: Pompejus Johannes, des H. R. Reichs Fürst Piccolomini von Arragona, Herzog zu Amalfi und Laconien, Fürst von Valle und Maida ꝛc. geb. 21 Jul. 1701, succ. nach Absterben seines Herrn Bruders Gerardi, in den Neapolitanis. Gütern im Nov. 1746, und nach Erlöschung der Deutschen Linie in der Böhmischen Herrschaft Nachod 25 Jan. 1757.
Gem. Margaretha Catharina, Prinzeßin von Cirifalco-Caracioli, geb. 27 Jan. 1719.
Kind: Josephus, Graf, geb. 7 Aug. 173[illegible].

Polen. (Kathol. Relig.)

König: Stanislaus Augustus, Graf von Poniatowsky, geb. 17 Jan. 1732, ward als Groß-Truchseß von Litthauen 7 Sept. 1764 zum Könige von Polen erwählt, Ritter des schwarzen Adler- und St. Andreas-Ordens.

Portia. (Kathol. Relig.)

Fürst: Alphonsus Gabriel, geb. 16 Dec. 1703, des H. R. R. Fürst v. Portia u. Mitterburg ꝛc. reg. vom 19 Dec. 1750, Kayf. und Chur-Bayr. wirkl. Kämmerer, Ritter des St. Hub. Ordens.
Zwote Gem. Maria Beatrix, Reichs-Freyin von Rechbach, geb. 12 Oct. 1732, verm. 27 Februar 1763.

Portugal. (Kathol. Relig.)

König: Josephus I. Emanuel Petrus, geb. 6 Jun. 1714, regiert vom 31 Julii 1750.
Gem. Maria Anna Victoria, Philippi V. Königs v. Spanien, Prinzeßin, geb. 31 März 1718, verm. 21 März 1732.
Kinder: a) Maria Francisca Isabella, Herzogin von Braganza u. Prinzeß. v. Brasilien, geb. 17 Dec. 1734. Gem. Don Pedro, Infant v. Portugal, ihr leibl. Oncle, verm. 6 Jun. 1760.
b) Maria Anna Francisca, geb. 7 October 1736.
c) Maria Francisca Dorothea, geb. 21 Sept. 1739.
d) Maria Francisca Benedicta, geb. 24 Julii 1746.
Bruder: Petrus Clemens, geb. 5 Jul. 1717, war sonst Malteser-Prior von Crato, und heißt insgemein der Infant Don Pedro. Gem. Maria Francisca, Prinzeßin von Brasilien, seine leibliche Niece, geb. 17 Dec. 1734, verm. 6 Jun. 1760.
Kind: Josephus Franciscus Xaverius, Prinz von Beira, geb. 21 Aug. 1761.

Prag. (Kathol. Relig.)

Erzbischof: Ant. Petrus, des H. R. Fürst und Graf v. Przichowski, Freyh. v. Przichowitz, geb. 28 Aug. 1707, Coadj. im May 1752, Erzbischof 26 Oct. 1763, Kayf. Kön. wirkl. Geh. Rath e. a.

Preussen und Brandenburg. (Ref. Relig.)

König: Fridericus II. geb. 24 Jan. 1712, reg. v. 31 Jan. 1740, Ritter des weissen Adler- Seraphinen- und St. Andreas-Ord.
Gem. Elisabetha Christina, Ferdinandi Alberti, Herzogs zu Braunschweig-Wolfenbüttel, Tochter, geb. 8 Nov. 1715, verm. 12 Jun. 1733. (ist Luther.)
Geschwister: 1. Friderica Louisa, geb. 28 Sept. 1714. Gem. Car. Wilh. Fridericus, Markgraf zu Brandenburg-Anspach, verm. 30 May 1729, Witwe 4 Aug. 1757. (ist Luth.)
2. Philippina Charlotta, geb. 13 März 1716. Gem. Carolus, Herzog zu Braunschweig-Wolfenbüttel, verm. 2 Jul. 1733.
3. Louisa Ulrica, geb. 24 Jul. 1720. (ist Luth.) Gem. Adolph. Fridericus, König in Schweden, verm. 29 Aug. 1744.
4. Anna Amalia, geb. 9 Nov. 1723, Coadjutorin zu Quedlinburg 16 Dec. 1744, Aebtißin daselbst 16 Jul. 1755.
5. Fridericus Henricus Ludovicus, geb. 18 Jan. 1726, Kön. Preuß. Gen. Lieut. u. Chef eines Reg. Inf. auch Domprobst zu Magdeb. Gem. Wilhelmina, Maximiliani, Prinzens v. Hessen-Cassel, Tochter, geb. 23 Febr. 1726, verm. 25 Jun. 1752.
6. Augustus Ferdinandus, geb. 23 May 1730, Kön. Preuß. Gen. Lieuten. und Chef eines Reg. Inf. auch Herrenmeister des Johannit. Ordens zu Sonneburg, 13 Sept. 1762. Gem. Anna Elisabetha Louisa, Frid. Wilhelmi, Markgr. v. Brandenb. Schwedt, Tochter, geb. 22 April 1738, verm. 27 Sept. 1755.
Kind: Friderica Elisabetha Dorothea, geb. 1 Nov. 1761.
Bruders Augusti Wilhelmi, Prinzens von Preussen, Witwe: Louisa Amalia, Ferdin. Alberti, Herzogs zu Braunschweig-Wolfenbütt. Tochter, geb. 29 Jan. 1722, verm. 6 Jan. 1742. Witwe 12 Junii 1758. (Ist Luther.)
Kinder: a) Fridericus Wilhelmus, geb. 25 Sept. 1744, Prinz von Preussen seit dem Dec. 1758. Gem. Elisabetha Christina Ulrica, Caroli, Herz. v. Braunsch. Wolfenbüttel Tochter, geb. 9 Nov. 1746, verm. 14 Julii 1765.
b) Fridericus Henricus Carolus, geb. 30 Dec. 1747.
c) Friderica Sophia Wilhelmina, geb. 7 August 1751.

Großvat.

Universitäts Bibliothek Rostock
http://purl.uni-rostock.de/rosdok/ppn1025775163/phys_0124
DFG

Großvat. Halbbr. Phil. Wilhelmi Kinder: 1. Fridericus Wilhelmus, geb. 27 Dec. 1700, Markgraf z. Schwedt, Ritter des schw. Adler- u. Würtemb. Jagd-Ord. Kön. Preuß. Gen. Lieut.
Kinder: a) Friderica Dorothea Sophia, geb. 18 Dec. 1736. Gem. Frid. Eugen. Prinz v. Würt. Stutg. verm. 29 Nov. 1753
b) Anna Elisabetha Louisa, geb. 22 April 1738. Gem. Aug. Ferdinandus, Prinz in Preussen, verm. 27 Sept. 1755.
c) Philippina Augusta Amalia, geb. 10 October 1745.
2. Henrietta Maria, geb. 2 März 1702. Gem. Fridericus Ludovicus, Erbprinz zu Würtemberg-Stutgard, verm. 8 Decemb. 1716, Witwe 23 Novemb. 1731.
3. Henricus Fridericus, geb. 21 August 1709, Markgraf, Domprobst zu Halberstadt, auch Kön. Preuß. General-Major, und resid. Johann. Commenth. zu Liezen. Gem. Leopoldina Maria, Leopoldi, Fürstens von Anhalt-Dessau, Tochter, geb. 18 Dec. 1716, verm. 13 Febr. 1739.
Kinder: a) Friderica Charl. Leopoldina, geb. 18 Aug. 1745, Coadj. zu Herf. 7 März 1755, Aebtißin daselbst 13 Oct. 1764.
b) Louisa Henrietta Wilhelmina, geb. 24 Septemb. 1750. Zukünft. Gem. Leopoldus Fridericus Franciscus, Fürst von Anhalt-Dessau, verl. 15 Jul. 1765.

Quedlinburg. (Reform. Relig.)

Gefürst. Aebtißin: Anna Amalia, Prinzeßin v. Preuss. geb. 9 Nov. 1723, Coadj. 16 Dec. 1744, Aebtißin 16 Julii 1755.

Regensburg. (Kathol. Relig.)

Fürst-Bischof: Clemens Wenceslaus, Kön. Prinz v. Polen u. Herzog zu Sachsen, geb. 28 Sept. 1739, erw. 27 April 1763, Bischof zu Freys. 18 Apr. 1763, Coadj. zu Augsb. 5 Nov. 1764.

Römischer Kayser. (Kathol. Relig.)

Josephus II. geb. 13 März 1741, erwählt zum Röm. König 27 März 1764, gekrönt 3 April e. a. succ. als Röm. Kayser 18 Aug. 1765, seiner Frau Mutter Mitregent aller Oesterr. Erblande, Großmeister der Ritter-Orden derselben e. a.
Zwote Gem. Maria Josepha Antonia, Caroli VII. Römis. Kays. u. Churfürstens von Bayern, Prinzeßin, geb. 30 März 1739, verm. 22 Jan. 1765.
Kind erster Ehe, Maria Theresia Elisabetha, geb. 20 März 1762.
Mutter: Maria Theresia, Caroli VI. Römis. Kaysers älteste Prinzeßin, geb. 13 May 1717, succed. ihrem Herrn Vater in allen Oesterr. Erbländern, gekrönt zur Königin von Ungarn 25 Jun. 1741, zur Königin von Böhmen 12 May 1743. Gem. Franciscus I. (Stephanus) Herz. v. Lothr. Großherz. v. Toscana, und vormaliger Röm. Kayser verm. 12 Feb. 1736, Witw. 18 Aug. 1765.
Geschwister: 1 Maria Anna, geb. 6 Oct. 1738, Aebtißin des Kays. Kön. Fräulein-Stifts zu Prag 2 Febr. 1766.
2. Maria Christina, geb. 13 May 1742. Gem. Alb. Casimirus, Kön. Pr. v. Pol. u. Herz. zu Sachsen-Teschen, verm. 8 Apr. 1766.
3. Maria Elisabetha, geb. 13 August 1743.
4. Maria Amalia, geb. 26 Februar 1746.
5. Petrus Leopoldus, geb. 5 May 1747, Großherz. von Toscana. Gem. Maria Louisa, Caroli III. Königs von Spanien, Prinzeßin, geb. 24 Nov. 1745, verm. 5 Aug. 1765.
6. Maria Josepha, geb. 19 März 1751.
7. Maria Carolina, geb. 13 August 1752.
8. Ferdinandus Carolus, geb. 1 Junii 1754, General-Gubernator der Oesterreichischen Lombardey. Zuk. Gem. Maria Beatrix, Herc. Rainaldi, Erbprinzens von Modena, Tochter, geb. 7 Apr. 1750, verl. 27 Apr. 1766.
9. Maria Antonia, geb. 2 Novemb. 1755.
10. Maximilianus Franciscus, geb. 8 Decemb. 1756.

Kays. Francisci I. Geschwister: a) Carolus Alexander, Herzog v. Lothr. u. Bar, geb. 12 Dec. 1712, Großmeister d. Deutsch. Ordens zu Mergentheim 4 May 1761, Kays. u. des H. R. R. Gen. Feldmarschall, Gubernator und Gen. Capitain der Oesterr. Niederlande, auch Oberster zweyer Regim. zu Fuß.
b) Anna Charlotta, geb. 17 May 1714. Aebtißin des Fürstl. Stifts St. Waudru zu Mons in Hennegau 18 Nov. 1754, Coadjut. zu Thorn 14 Jun. 1756, u. zu Essen 18 Jan. 1757.

Rußland. (Griech. Relig.)

Kayserin: Catharina II. Alexeewna, (ehedem Sophia Augusta Friderica) Prinzeßin von Anhalt-Zerbst, geb. 2 May 1729, nahm 1744 die Griech. Religion an, bestieg den Thron 6 Julii 1762, gekrönt zu Moskau 3 Sept. e. a. trägt den schwarzen Adler und Seraphinen-Orden. Gem. Petrus III. Fedorowitsch, (ehedem Carolus Petrus Ulricus) reg. Herzog von Holstein-Gottorp, ward nach angenommener Griech. Religion zum Großfürsten und Thronfolger des Rußischen Reichs erklärt 18 Novemb. 1742, succ. als Kayser 5 Januar 1762, dethronisirt 9 Julii 1762, starb 17 Julii e. a.
Kind: Paulus Petrowitsch, Großfürst und Großadmiral von Rußland, Herzog von Holst. Gottorp, geb. 1 Oct. 1754, Großmeister des St. Annen-Ordens, Ritter des St. Andreas-Alexander-Newski- und schwarzen Adler-Ordens.

Sachsen-Albertinische Linie. Chur-Haus. (Kathol. Relig.)

Churfürst: Fridericus Augustus, geb. 23 December 1750, succ. 17 Dec. 1763, Ritter des Poln. weissen Adler-Ordens.
Mutter: Maria Antonia Walpurgis, Caroli VII. Römis. Kaysers und Churfürst. in Bayern, älteste Prinzeßin, geb. 18 Jul. 1724. Gem. Fridericus Christianus, Kön. Prinz von Polen, Churf. z. Sachsen, verm. 13 Jun. 1747, Witwe 17 Dec. 1763.
Geschwister: a) Carolus Maximilianus, geb. 24 Sept. 1752, Ritter des Poln. weissen Adler-Ordens.
b) Antonius, geb. 27 Dec. 1755, Ritt. des Poln. weissen Adl. Ord.
c) Maria Amalia, geb. 26 Septemb. 1757.
d) Maximilianus, geb. 13 Ap. 1759, Ritt. des Poln. weiss. Adl. O.
e) Maria Anna, geb. 27 Februar 1761.
Vaters Geschwister: 1. Maria Anna, geb. 29 August 1728. Gem. Maximilianus Josephus, Churfürst von Bayern, verm. 13 Junii 1747.
2. Franciscus Xaverius, geb. 25 Aug. 1730, Ritter des Poln. weissen Adler-Ordens, Vormund seines Hrn. Vetters Churfürst Frid. Augusti, u. Administrator der Chur Sachsen, auch Kön. Franz. Gen. Lieutenant.
3. Maria Josepha, geb. 4 Nov. 1731. Gem. Ludovicus, Dauphin v. Frankreich, verm. 9 Febr. 1747, Witwe 20 Dec. 1765.
4. Carolus Christianus Josephus, geb. 13 Julii 1733, Ritter des Polnis. weissen Adler-Ordens, ward 1758 Herzog von Curland und Semgallien. Gem. Francisca von Corvin-Krasinski, geb. 9 März 1742, verm. 25 März 1760.
5. Maria Christina, geb. 12 Febr. 1735, Coadj. zu Remiremont.
6. Maria Elisabetha, geb. 9 Februar 1736.
7. Albertus Casimirus, geb. 11 Julii 1738, Herzog zu Teschen, Groß-Kreutz des St. Stehani- und Ritter des Poln. weissen Adler-Ordens, Kayserl. Königl. General-Feldmarschall und Statthalter im Königreich Ungarn. Gem. Maria Christina, Franc. I. Röm. Kaysers zwote Prinzeßin, geb. 13 May 1742, verm. 8 Apr. 1766.
8. Clemens Wenceslaus, geb. 28 Sept. 1739, Ritter des Poln. weissen Adler-Ordens, ward 18 Apr. 1763 zum Bischof zu Freysingen, und den 27 e. m. zum Bischof zu Regensburg erwählet, Coadjutor zu Augsburg 5 Nov. 1764.
9. Maria Cunigunda, geb. 10 Nov. 1740.

Universitäts Bibliothek Rostock
http://purl.uni-rostock.de/rosdok/ppn1025775163/phys_0125
DFG

Sachsen-Weissenfels. (Luther. Relig.)

Ist nach Absterben des letzten Herzogs Joh. Adolphi, an das Churhaus gefallen. Es lebet noch dessen Witwe:

Friderica, Friderici II. Herz. zu Sachsen-Gotha, Tochter, geb. 17 Julii 1715, verm. 27 Nov. 1734, Witwe 16 May 1746.

Sachsen-Merseburg. (Luther. Relig.)

So nach dem Ableben des letzten Herzogs Henrici, 27 Julii 1738, an das Churhaus gekommen.

Sachsen-Zeitz. (Luther. Relig.)

Welches Haus nach dem Tode des letzten Herzogs Maur. Wilhelmi, 14 Nov. 1718, an das Churhaus gekommen.

Sachsen, Ernestinische Linie.

Sachsen-Weimar und Eisenach. (Luther. Relig.)

Herzog: Carol. Augustus, geb. 3 Sept. 1757, succ. 28 May 1758.

Mutter: Anna Amalia, Caroli, Herzogs zu Braunsw. Wolfenb. Tochter, geb. 24 Oct. 1739. Gem. Ernestus Aug. Constant. Herzog zu Sachsen-Weimar, verm. 16 März 1756, Witwe 28 May 1758. Vormünderin und Landes-Regentin.

Bruder: Frider. Ferdinand. Constantinus, geb. 8 Sept. 1758.

Vat. vollb. Schwester: Ernestina Aug. Sophia, geb. 5 Jan. 1740. Gem. Ern. Carolus, Herz. v. Sachs. Hildb. verm. 1 Jul. 1758.

Vaters Stief-Schwester: Ernestina Albertina, geb. 28 Dec. 1722. Gem. Phil. Ernestus, Graf von der Lippe-Schaumburg-Alverdissen, verm. 6 May 1756.

Sachsen-Eisenach. (Luther. Relig.)

Dieses Haus ist 26 Julii 1741, mit dem letzten Herzoge Wilh. Henrico, erloschen, u. nebst Jena an Sachs. Weimar gefallen.

Es lebet noch dessen Stief-Schwester: Charlotta Wilhelmina, geb. 27 Junii 1703.

Sachsen-Gotha und Altenburg. (Luther. Relig.)

Herzog: Fridericus III. geb. 25 April 1699, regiert vom 23 März 1732, Senior der Herzoge zu Sachsen Ernestin. Linie, Ritter des weissen Adler- und blauen Hosenb. Ordens.

Gem. Louisa Dorothea, Ernest. Ludovici, Herzogs v. Sachsen-Meinung. Tochter, geb. 10 Aug. 1710, verm. 17 Sept 1729.

Kinder: 1. Friderica Louisa, geb. 30 Januar 1741.
2. Ernestus Ludovicus, Erbprinz, geb. 30 Januar 1745.
3. Augustus, geb. 14 Aug. 1747, Ritt. des Johannit. Ord.

Geschw. 1. Wilhelmus, geb. 12 März 1701, Kayf. Kön. Gener. Feldzeugmeister und Ritter des weissen Adler-Ordens.

2. Johannes Augustus, geb. 17 Febr. 1704, Kayf. Kön. Gener. Feldmarschall u. Ritter des weissen Adl. Ord. Gem. Louisa, Henrici I. Grafens Reuß zu Schleitz, Tochter, reg. Gräfin v. Limp. Gaildorf, und des Hrn. Bruders, Christiani Wilhelmi, Witwe, geb. 3 Julii 1726, verm. 6 Jan. 1752.
Kinder: a) Augusta Louisa Friderica, geb. 30 Nov. 1752.
b) Louisa, geb. 9 März 1756.

3. Mauritius, geb. 11 May 1711, Landgräfl. Hessen-Cassel. General-Lieutenant, auch Ritter des Johanniter-Ordens.

4. Friderica, geb. 17 Jul. 1715. Gem. Joh. Adolphus, Herzog zu Sachs. Weissenf. verm. 27 Nov. 1734, Witwe 16 May 1746.

5. Augusta, geb. 30 Novemb. 1719. Gem. Frid. Ludovicus, Prinz von Wallis, verm. 8 May 1736, Witwe 31 März 1751.

6. Johannes Adolphus, geb. 18 May 1721, Churfächs. General-Lieutenant und Ritter des weissen Adler-Ordens.

Sachsen-Meinungen. (Luther. Relig.)

Herzöge: I. Augustus Fridericus Carolus, geb. 19 Nov. 1754, Ritter des Chur-Pfälz. St. Huberti-Ordens.

Und II. Georgius Fridericus Carolus, geb. 4 Febr. 1761, succ. 27 Jan. 1763, unter mütterlicher Vormundschaft.

Mutter und Landes-Regentin: Charlotta Amalia, Caroli, Landgr. von Hessen Philippst. Tochter, geb. 10 August 1730. Gem. Ant. Ulricus, Herzog zu Sachs. Meinungen, verm. 26 Sept. 1730, Witwe 27 Jan. 1763.

Schwestern: 1. Maria Charlotta Amalia, geb. 11 Sept. 1751.
2. Wilhelmina Louisa Christiana, geb. 6 Aug. 1752.
3. Amalia Augusta Carolina, geb. 4 März 1762.

Stief-Geschw. a) Philippina Elisabetha, geb. 10 Sept. 1713.
b) Louisa Philippina Ludovica, geb. 10 October 1714.
c) Bernhardus Ernestus, geb. 24 December 1716.
d) Antonius Augustus, geb. 29 December 1717.

Vaters Stiefbruders Ern. Ludovici, Tochter: Louisa Dorothea, geb. 10 August 1710. Gem. Fridericus III. Herzog zu Sachsen-Gotha, verm. 17 Septemb. 1729.

Sachsen-Hildburgshausen. (Luther. Relig.)

Herzog: Ernestus Fridericus Carolus, geb. 10 Junii 1727, reg. vom 8 Julii 1748, Königl. Dänischer General der Infanterie Oberster eines Regim. zu Fuß, Ritter des Eleph. weissen Adler- St. Huberti- und de l'Union parfaite Ordens.

Dritte Gem. Ernestina Augusta Sophia, Ernesti Augusti, Herzogs von Sachsen-Weimar und Eisenach, Tochter, geb. 5 Januar 1740, verm. 1 Julii 1758.

Kind. drit. Ehe: 1 Ernest. Frider. Sophia, geb. 22 Febr. 1760.
2. Christiana Sophia Charlotta, geb. 4 Dec. 1761.
3. Fridericus, Erbprinz, geb. 29 April 1763.

Geschwister: a) Frid. Wilh. Eugenius, geb. 8 Octob. 1730, Ritter des weissen Adler- und de l'Union parfaite Ordens, Königl. Dänischer General-Lieutenant von der Infanterie und Oberster eines Reg. zu Fuß.

b) Sophia Amalia Carolina, geb. 21 Julii 1732. Gem. Lud. Frid. Carolus, Fürst von Hohenlohe-Oeringen und Weickersheim, vermählt 28 Januar 1749.

Vaters Bruders Ludov. Friderici Witwe: Christiana Louisa, Joach. Friderici, Herzogs von Holstein-Plön, Tochter, und Alb. Lud. Friderici, Grafens von Hohenlohe-Weickersheim Witwe, geb. 27 Nov. 1713, verm. 4 May 1749, abermals Witwe 10 Junii 1759.

Groß-Vaters Bruder: Josephus Fridericus Wilhelmus, geb. 5 Oct. 1702, Ritter des güldnen Vliesses, ward Röm. Katholisch 1727, Kayf. Königl. wirkl. geheimer Rath, General-Feldmarschall, Oberster eines Regiments zu Fuß, und des H. R. Reichs General-Feldzeugmeister.

Sachsen-Coburg-Saalfeld. (Luther. Relig.)

Herzog: Ernestus Fridericus, geb. 8 März 1724, reg. vom 16 Sept. 1764, Ritter des weissen Adler-Ordens.

Gem. Sophia Antoinetta, Ferd. Alberti, Herzogs von Braunschweig-Lüneburg Tochter, geb. 23 Jan. 1724, verm. 23 April 1749.

Kinder: a) Franciscus Frid. Antonius, geb. 15 Julii 1750.
b) Carolina Ulrica Amalia, geb. 19 October 1753.
c) Ludovicus Carolus Fridericus, geb. 2 Januar 1755.

Mutter: Anna Sophia, Lud. Friderici, Fürstens von Schwarzburg-Rudolstadt, Tochter, geb. 9 Sept. 1700. Gem. Franc. Josias, Herzog von Sachsen-Coburg-Saalfeld, verm. 2 Jan. 1723, Witwe 16 September 1764.

Geschw. 1. Christianus Franciscus, geb. 25 Jan. 1730. Kayf. Kön. Gen. Feldwachtmeister der Infanterie.

2. Charlotta Sophia, geb. 24 September 1731. Gem. Ludovicus, Prinz v. Mecklenburg-Schwerin, verm. 14 May 1755.

3. Friderica Carolina, geb. 24 Junii 1735. Gem. Christian. Fridericus Carolus, Markgraf von Brandenburg-Anspach, verm. 22 Nov. 1754.

4. Fri-

Universitäts Bibliothek Rostock
http://purl.uni-rostock.de/rosdok/ppn1025775163/phys_0126
DFG

4. Fridericus Josias, geb. 26 Decemb. 1737, Kayf. Kön. Gen. Feldmachtmeister und Oberster eines Küraßier-Regiments.

Vaters Halb-Schwester: Charlotta Wilhelmina, geb. 4 Jun. 1685. Gem. Phil. Reinhardus, Fürst von Hanau, verm. 26 Dec. 1705, Witwe 4 Oct. 1712.

Salm-Salm. (Kathol. Relig.)

Fürst: Nicolaus Leopoldus, geb. 25 Jan. 1701, succ. 6 Jun. 1707, im Väterl. Gräfl. Neufvill. Antheile, u. 23 Nov. 1738, in die Fürstl. Salmische Lande, ward vom Kayser Carolo VI. den 14 Jan. 1739, in Reichs-Fürstenstand erhoben; auch e. a. mit der zum Herzogthum erhobenen Niederländischen Grafschaft Hooggstraten beliehen, Kayf. Kön. wirkl. geh. Rath, General-Feldmarschall, Gouv. zu Antwerpen, Ritter d. güld. Vliesses.

Zwote Gem. Christina Anna Louisa, Ludov. Ottonis, Fürst. v. Salm, Tochter, u. Josephi, Erbprinzens von Hessen-Rheinf. Rothenburg Witwe, geb. 29 Apr. 1707, verm. 12 Jun. 1753.

Kinder: 1. Gabriela Maria Christina, geb. 8 Januar 1720, Dechantin zu Vreden und Stifts-Dame zu Thorn.

2. Ludovicus Carolus Otto, Erbprinz, geb. 21 August 1721, Abt zu Boheries und St. Quentin en l'Isle in Frankreich, Ritter des Chur-Pfälzis. St. Huberti-Ordens.

3. Maria Christina, geb. 14 August 1727, Stifts-Dame zu Thorn und Vreden.

4. Maria Elisabetha Josepha, geb. 4 Apr. 1729. Gem. Eugen. Franc. Erwinus, Graf von Schönborn, verm. 1 August 1751.

5. Maria Franc. Josepha, geb. 28 Octob. 1731. Gem. Georg. Adamus, Fürst von Stahremberg, verm. 1 Junii 1761.

6. Maximilianus Franciscus Ernestus, geb. 28 Nov. 1732, Kayf. Kön. wirkl. Kämmerer, General-Feldwachtm., General-Feldwachtmeister des Ober-Rheinischen Kreises, Ritter des militar. Maria Theref. und des Chur-Pfälz. St. Hub. Ordens. Gem. Maria Louisa Eleonora, Josephi, Erbpr. von Hessen-Rheinf. Rothenb. Tochter, geb. 18 April 1729, verm. 16 März 1756.

Kinder: a) Nicolaus Leopoldus Ludovicus, geb. 1 Jun. 1760.
b) Constantinus Alexander Josephus, geb. 22 Nov. 1762.

7. Aug. Sophia, Stifts-Dame zu St. Ursula in Cöln u. zu Mons.

8. Carolus Alexander, Zwillinge, geb. 15 October 1735, Domicellar zu Cöln und Strasburg.

9. Mar. Josepha, geb. 26 Dec. 1736, Stiftsdame zu Maubeuge.

10. Josephus Maria Henricus, geb. 20 December 1737, Kön. Spanischer Kammerjunker.

11. Maria Anna, geb. 17 Febr. 1740. Gem. Petrus d'Alcantara, Herzog von Lerma, Grand von Spanien, verm. 30 Dec. 1758.

12. Eman. Henr. Nicol. geb. 22 May 1742, Malt. Ord. Ritter.

13. Franciscus Josephus Johannes, geb. 30 November 1743, Domicellar zu Cöln.

14. Wilhelmus Felix Johannes, geb. 10 May 1745, Domicellar zu Cöln und Straßburg, auch Domherr zu Lüttich.

Salm-Kyrburg. (Kathol. Relig.)

Fürst: Joh. Dominicus Albertus, geb. 29 Julii 1708, ward untern 21 Februar 1742, nebst seinem Bruder, vom Kayser Carolo VII, in Reichs-Fürstenstand erhoben.

Fürst: Philippus Josephus, geb. 21 Julii 1709, succedirt nebst seinem Herrn Bruder Joh. Domin. Alberto und Vaters Bruders Sohn Nic. Leopoldo, 1738 in die Fürstl. Salmische Lande, ward Reichs-Fürst 21 Februar 1742, Kayserl. Königl. wirkl. Kämmerer, Ritter des weissen Adler-Ordens. Gem. Maria Ther. Josepha, Maxim. Emanuelis, Fürstens von Hornes, Tochter, geb. 19 Oct. 1726, verm. 12 Aug. 1742.

Kinder: 1. Maria Maximiliana Ludovica, geb. 19 May 1744. Gem. Joh. Britannicus Carolus, de la Trimouille, Herzog von Thouars, verm. 20 Junii 1763.

2. Fridericus Johannes Otto, geb. 13 May 1745.

3. Augusta Frider. Wilhelmina, geb. 13 Sept. 1747, Gem. Annas Emanuel Ferdin. de Croy, Prinz von Solre, verm. 29 Oct. 1764.

4. Maria Ludovica Josepha, geb. 18 Nov. 1753.

5. Amalia Zephyrina, geb. 6 März 1760.

6. Mauritius Gustavus Adolphus, geb. 27 Sept. 1761.

Von d. verstorb. Fürsten Ludov. Ottone, lebet noch die Tochter: Christ. Anna Louisa, geb. 29 April 1707. Gem. 1. Josephus, Erbprinz v. Hessen-Rheinf. Rothenburg, verm. 9 März 1726, Witwe 24 Junii 1744. 2. Nicolaus Leopoldus, Fürst von Salm-Salm, verm. 12 Junii 1753.

Salzburg. (Kathol. Relig.)

Erz-Bischof: Sigism. Christophorus, Graf v. Schrottenbach, geb. 28 Febr. 1698, des H. R. Reichs Fürst, Legat des Apostol. Stuhls zu Rom, Primas v. Deutschl. Erzbischof 5 Apr. 1753.

Sardinien und Savoyen. (Kathol. Relig.)

König: Carolus Emanuel III. Victor, geb. 27 April 1701, trat nach seines Herrn Vaters Victoris Amadei II. Abdankung die Regierung an 3 Septemb. 1730.

Kinder von der Zwoten Gemahlin: 1. Victor Amadeus Maria, geb. 26 Junii 1726, Herzog von Savoyen und Kronprinz. Gem. Mar. Ant. Ferdinanda, Philippi V. Königs v. Span. Tochter, geb. 17 Nov. 1729, verm. 30 May 1750.

Kinder: a) Carolus Emanuel Ferdinandus, geb. 24 May 1751, Prinz von Piemont.
b) Maria Louisa Josepha, geb. 2 Septemb. 1753.
c) Maria Theresia, geb. 31 Januar 1756.
d) Maria Anna Carolina, geb. 17 Decemb. 1757.
e) Vict. Eman. Cajetanus, geb. 24 Jul. 1759, Herz. v. Aosta.
f) Maria Josepha Ferdinanda, geb. 21 Novemb. 1760.
g) Mauritius Josephus Maria, geb. 13 Septemb. 1762, Herzog von Montferrat.
h) Maria Charlotta Antoinetta, geb. 17 Januar 1764.
i) Carol. Felix Joseph. geb. 6 April 1765, Herzog v. Genevois
k) Josephus Benedictus Maria Placidus, geb. 5 Oct. 1766, Graf von Maurienne.

2. Elconora Maria Theresia, geb. 28 Februar 1728.

3. Maria Louisa Gabriela, geb. 25 März 1729, befindet sich seit 6 Nov. 1765 im Kloster des heil. Andreas zu Quiers.

4. Maria Felicitas, geb. 20 März 1730.

Von der dritten Gemahlin: 5. Benedictus Mauritius Maria, geb. 21 Junii 1741, Herzog von Chablais.

Savoyen-Carignan. (Kathol. Relig.)

Prinz: Ludovicus Victor Amadeus, geb. 24 Sept. 1721, reg. v. 4 Apr. 1741, Kön. Sard. Gen. Lieut. Ritter des Annonc. Ord. Gem. Christina Henrietta, Ern. Leopoldi, Landgr. v. Hessen-Rheinfels, Tochter, geb. 24 Nov. 1717, verm. 4 May 1740.

Kinder: a) Charlotta Maria Louisa, geb. 17 August 1742.
b) Victor Amadeus Ludovicus, geb. 31 October 1743, Ritter des Annonciada-Ordens.
c) Leopoldina Maria, geb. 21 Decemb. 1744.
d) Gabriela Maria, geb. 17 März 1748.
e) Maria Theresia Louisa, geb. 8 Septemb. 1749.
f) Eugenius Maria Ludovicus, geb. 21 Octob. 1753.
g) Catharina Maria Louisa, geb. 3 April 1762.

Vaters Schwester: Isabella Louisa, geb. 30 Junii 1688.

Savoyen-Soissons. (Kathol. Relig.)

Von Thoma Emanuele, Prinzen von Soissons, leben noch:

Die Witwe: Maria Theresia Anna, Joh. Adam. Andreae, Fürstens von Lichtenstein, Carolinischer Linie, Tochter, geb. 7 May 1696, vermählt 24 Oct. 1713. Witwe 28 Dec. 1729

Schwarzburg-Rudolstadt. (Luther. Relig.)

Fürst: Johannes Fridericus, geb. 8 Januar 1721, reg. vom 1 September 1744. Senior des Fürstl. Schwarzburg. Hauses, Ritter des weissen Adler-Sachs. Weimar. Falken-Ordens.

Kinder: 1. Friderica Sophia Augusta, geb. 17 August 1745. Gem. Frid. Carolus, Prinz von Schwarzburg-Rudolstadt, verm. 21 October 1763.

2. Wilhelmina Sophia Eleonora, geb. 22 Januar 1751. Zuk. Gem. Ludovicus, Erbprinz z. Nass. Saarbr. verl. 9 Oct. 1766.

Schwester: Sophia Albertina, geb. 30 Julii 1724.

Vaters Geschwister: a) Sophia Juliana, geb. 16 Octob. 1694. Decanißin zu Gandersheim 1716.

b) Aemilia Juliana, geb. 21 Julii 1699.

c) Anna Sophia, geb. 9 Septemb. 1700. Gem. Franc. Josias, Herzog von Sachsen-Coburg-Saalfeld, verm. 2 Jan. 1723, Witwe 16 Septemb. 1764.

d) Louisa Friderica, geb. als Zwilling, 28 Januar 1706.

e) Magd. Sibylla, geb. 5 May 1707, Domküsterin z. Gandersh.

f) Ludovicus Güntherus, geb. 22 Octob. 1708. Gem. Sophia Henrietta, Henrici XIII. Grafens Reuß zu Unter-Greitz, Tochter, geb. 19 Septemb. 1711, verm. 22 Octob. 1733.

Kinder: 1. Christina Friderica Louisa, geb. 5 Julii 1735, Canonißin zu Gandersheim 22 Sept. 1746.

2. Fridericus Carolus, geb. 7 Junii 1736. Gem. Friderica Sophia Augusta, Joh. Friderici, Fürstens v. Schwarzb. Rudolst. Tochter, geb. 17 Aug. 1745, verm. 21 Oct. 1763. Kind: Friderica Sophia Louisa, geb. 12 May 1765.

Schwarzburg-Sondershausen. (Luth. Relig.)

Fürst: Christianus Güntherus, geb. 24 Junii 1736, regiert vom 6 Novemb. 1758. Ritter des Chur-Pfälzischen St. Huberti- und Weimar. weissen Falken-Ordens.

Gem. Charl. Wilhelmina, Vict. Friderici, Fürstens zu Anhalt-Bernburg, Tochter, geb. 25 Aug. 1737, verm. 4 Febr. 1760.

Kinder: a) Güntherus Fridericus Carolus, geb. 5 Dec. 1760.

b) Friderica Charlotta Albertina, geb. 2 August 1762.

Geschwister: 1. Charlotta, geb. 9 Febr. 1732. Gem. Henricus, Graf von Reichenbach, in Schlesien, verm. 30 Junii 1754.

2. Augustus, geb. 8 Dec. 1738. Gem. Christina Elisab. Albertina, Victoris Friderici, Fürstens zu Anhalt-Bernburg, Tochter, geb. 14 Nov. 1746, verm. 27 April 1762.

Kinder: a) N. Prinz, geb. 14 May 1763.

b) N. Prinzeßin, geb. 27 Jun. 1764.

Vaters vollbürtigen Bruders Christiani Witwe: Sophia Christiana Antoinetta, Lebrechts, Fürstens von Anhalt-Bernburg, Tochter, geb. 6 Febr. 1709, verm. 10 Nov. 1728, Witwe 28 Sept. 1749.

Kinder: a) Güntherina Albertina, geb. 10 Dec. 1729.

b) Elisabetha Rudolphina Christiana, geb. 9 Januar 1731, ward 8 Apr. 1756 zu Prag Römisch-Katholisch. Gem. Jos. Antonius, Graf v. Oett. Baldern, verm. 30 April 1761.

c) Josepha Eberhardina, geb. 2 Febr. 1737. Gem. Georg. Albertus, Graf zu Erpach-Fürstenau, verm. 3 Aug. 1752.

Vaters Halb-Bruders Güntheri Witwe: Elisabetha Albertina, Car. Friderici, Fürstens zu Anhalt-Bernburg, Tochter, geb. 31 März 1693, verm. 2 Oct. 1712, Witwe 28 Nov. 1740.

Schwarzenberg. (Kathol. Relig.)

Fürst: Josephus Adamus Johannes, geb. 15 Dec. 1722, succ. 9 Junii 1732, ward 1741, in Ansehung der Böhmis. Güter, majorenn erklärt, des Heil. Röm. Reichs Erb-Hof-Richter zu Rothweil, Kayf. Kön. wirkl. Geh. Rath, Kämmerer, und Ober-Hof-Marschall, Ritter des güldnen Vliesses.

Kinder: 1. Johannes Nepomucenus Procopius, geb. 3 Jul. 1742, Kayserl. Königl. wirkl. Kämmerer.

2. Maria Anna Josepha, geb. 6 Jan. 1744. Gem. Lud. Frid. Julius, Graf v. Zinzendorf u. Pottendorf, verm. 17 Oct. 1764.

3. Jos. Wenc. Johannes, geb. 26 März 1745. Domic. z. Cöln.

4. Maria Theresia Catharina, geb. 30 April 1747.

5. Maria Eleonora Josepha, geb. 13 May 1748.

6. Maria Josepha Theresia. geb. 24 October 1751.

Schweden. (Luther. Relig.)

König: Adolphus Fridericus, geb. 14 May 1710, Herzog von Holstein-Eutin, zum Thronfolger ernannt 3 Julii 1743, und regiert als König von Schweden seit 5 Apr. 1751, gekrönt den 7 Dec. e. a. Ritter des Eleph. schwarz. Adler- u. St. Andr. Ord.

Gem. Louisa Ulrica, Friderici Wilhelmi, Königs v. Preussen, Tochter, geb. 24 Julii 1720, verm. 29 August 1744.

Kinder: a) Gustavus, geb. 24 Januar 1746, Kronprinz, Ritter des Elephanten- schwarzen Adler- und St. Andreas-Ordens. Gem. Sophia Magdalena, Friderici V. Königs von Dännemark, Tochter, geb. 3 Jul. 1764, verm. 4 Oct. 1766.

b) Carolus, geb. 7 Oct. 1748, Großadmiral von Schweden.

c) Fridericus Adolphus, geb. 18 Julii 1750, Oberster in der Schwedischen Armee.

d) Sophia Albertina, geb. 8 October 1753, führet den Titel: Madame Royale.

Sicilien. (Kathol. Relig.)

König: Ferdinandus IV. Infant von Spanien, Königs Caroli III. dritter Prinz, geb. 12 Januar 1751, ward, nachdem sein Herr Vater den Königlich-Spanischen Thron erhalten, zum König beyder Sicilien proclamirt 6 October 1759, Ritter des güldenen Vliesses und heil. Geist-Ordens.

Von den übrigen Genealogischen Umständen, siehe **Spanien.**

Solms. (Reform. Relig.)

Fürst: Ferdinandus Wilhelmus Ernestus, geb. 8 Febr. 1721, succ. 24 Feb. 1761, als ältester in Gemeinschaft regier. Fürst, Holländ. Gen. Major von der Infanterie.

Gem. Sophia Christina Wilhelmina, Christ. Augusti, Graf. v. Solms-Laub. Tochter, geb. 29 Aug. 1741, verm. 24 Aug. 1756.

Kinder: a) Wilhelmus Christianus Carolus, geb. 9 Jan. 1759.

b) Augusta Louisa, geb. 20 Jun. 1764.

c) Wilhelmus Henricus Calimirus, geb. 30 Apr. 1765.

Vollb. Schwester: Charl. Henr. Magdalena, geb. 16 Aug. 1725.

Halb-Geschwister: 1. Carolus Ludovicus Wilhelmus, geb. 14 Junii 1727, Holländischer Hauptmann.

2. Elisabetha Maria Louisa Benigna, geb. 2 August 1728.

3. Ulrica Louisa, geb. 30 April 1731. Gem. Frid. Car. Ludovicus, Landgraf von Hessen-Homburg, verm. 10 Oct. 1746, Witwe 7 Februar 1751.

4. Wilh. Christophorus, geb. 20 Junii 1732, Holl. Hauptm.

5. Ludovicus Rudolphus Wilhelmus, geb. 25 August 1733.

6. Amalia Eleonora, geb. 22 Nov. 1734. Gem. Car. Ludovicus, Erbprinz zu Anh. Bernb. Schaumburg, verm. 16 Dec. 1765.

7. Antonius Ernestus Wilhelmus, geb. 3 Sept. 1739, Hauptmann unter dem Pfalz-Zweybrück-Ober-Rheinis. Kreisreg.

8. Magdalena Sophia, geb. 4 Junii 1742.

9. Christina Charlotta Friderica, geb. 31 August 1744.

Stief-Mutter: Carolina Catharina, Joh. Caroli, Pfalzgrafens von Birkenfeld, zu Gelnhausen, Tochter, geb. 19 Dec. 1699. Gem. Frid. Wilhelmus, Fürst von Solms, verm. 30 Decemb. 1745, Witwe 24 Februar 1761.

Spanien. (Kathol. Relig.)

König: Carolus III. geb. 20 Jan 1716, vormals König beyder Sicilien, succ. dem Hrn. Halbbruder Ferdinando VI. 10 Aug. 1759, proclam. 11 Sept. e. a. Ritter des heil. Geist-Ordens.

Kinder: 1. Maria Josepha, geb. 16 Julii 1744.

2. Maria

2. Maria Louisa, geb. 24 Nov. 1745. Gem. Pet. Leop. Erzherzog von Oesterreich, und Großherzog von Toscana, verm. 5 Aug. 1765
3. Philippus Antonius, geb. 13 Junii 1747, Herzog von Calabrien, lebt in sehr kränkl. Umständen zu Neapolis.
4. Carolus Antonius, geb. 12 Novemb. 1748, ward 1759 zum Prinzen von Asturien erklärt. Ritter des güldenen Vliesses und Franz. Heil. Geist-Ord. Gem. Louisa Maria Theresia, Philippi, Infantens von Spanien, Herzogs von Parma, Tochter, geb. 9 Dec. 1751, verm. 4 Sept. 1765.
5. Ferdinandus Antonius, geb. 12 Januar 1751, ward 1759 König beyder Sicilien. Siehe Sicilien.
6. Gabriel Antonius, geb. 11 May 1752, Ritter des güldenen Vliesses und Franz. Heil. Geist-Ord.
7. Antonius Paschalis, geb. 31 Decemb. 1755.
8. Franciscus Xaverius, geb. 17 Februar 1757.

Geschwister: a) Maria Anna Victoria, geb. 31 März 1718. Gem. Josephus I. König von Portugal, verm. 31 März 1732.
b) Ludovicus Antonius Jacobus, geb. 25 Julii 1727, Ritter des Franz. Heil. Geist-Ord.
c) Maria Antoinetta Ferdinanda, geb. 17 Nov. 1729. Gem. Victor Amadeus Maria, Herzog von Savoyen und Kronprinz von Sardinien, verm. 30 May 1750.

Bruders Philippi, Herzogs von Parma, Piacenza u. Guastalla, Kinder, siehe diesen Artikel.

Speyer. (Kathol. Relig.)

Fürst-Bischof: Franciscus Christophorus, Freyherr v. Hutten, zu Stolzenberg, geb. 6 März 1706, erw. 14 Nov. 1743, Card. Priester 23 Novemb. 1761, gefürsteter Probst zu Weissenburg.

Stahremberg oder Starhemberg.

Fürst: Georgius Adamus, geb. 10 Aug. 1724, Kayf. Kön. wirkl. Geh. Rath, ward 12 Dec. 1765 vom Kayser Josepho II. in den Reichs-Fürsten-Stand erhoben.

Zwote Gem. Maria Francisca, Nic. Leopoldi, Fürstens von Salm-Salm, Tochter, geb. 28 Oct. 1731, verm. 1 Jun. 1761.

Sohn zwoter Ehe: Ludov. Josephus Maria, geb. 12 März 1762.

Stolberg. (Luther. Relig.)

Fürst: Fridericus Carolus, geb. 11 October 1693, ward 18 Februar 1742 vom Kayser Carolo VII, in den Reichs-Fürstenstand erhoben, Ritter des Elephanten-Ordens.

Kinder: 1. Ludov. Christianus, geb. 31 Julii 1720. Kayf. Kön. und des Ober-Rheinis. Kreises General-Feldwachtmeister, Ritter des Chur-Pfälz. St. Huberti-Ordens.
2. Carolina, geb. 27 Junii 1732. Gem. Christianus Albertus, Fürst von Hohenlohe-Langenburg, verm. 13 May 1761.

Sohns, Gustaphi Adolphi, Witwe: Elisabetha Philippina Claudia, Maximil. Emanuelis, Fürstens von Hornes, Tochter, geb. 10 May 1733, verm. 22 Oct. 1751, Witwe 5 Dec. 1757.

Kinder: a) Louisa Maximiliana Carolina, geb. 21 Sept. 1752, Canonißin zu Mons im Nov. 1758.
b) Carolina Augusta, geb. 10 Februar 1755.
c) Francisca Claudia, geb. 27 Junii 1756.
d) Theresia Gustavina, geb. 27 August 1757.

Sohns, Christ. Caroli, Witwe: Eleon. Maximil. Christina, Henrici II. Grafens Reuß zu Lobenstein, Tochter, geb. 5 Dec. 1736, verm. 8 Junii 1760, Witwe 21 Julii 1764.

Kinder: 1. Carolus Henricus, geb. 24 October 1761.
2. Louisa, Posthuma, geboren 13 October 1764.

Schwester: Augusta Maria, geb. 28 Novemb. 1702, wurde 18 Febr. 1742, nebst ihrem Hrn. Bruder, in den Reichs-Fürstenstand erhoben, Canonißin zu Herforden 30 Oct. 1750.

Straßburg. (Kathol. Relig.)

Fürst-Bischof: Ludovicus Constantinus, Cardinal von Rohan, geb. 24 März 1697, erw. 23 Septemb. 1756, Cardinal-Priester 23 Novemb. 1761, Abt zu St. Medard in Soissons, zu Lyre und St. Epvre, auch Commandeur der Kön. Orden.

Coadjutor: Ludov. Ren. Eduardus, Prinz v. Rohan-Guimene, od. Monthazon, geb. 25 Sept. 1734, zum Coadjut. erw. 22 November 1759, Bischof von Canope in partibus.

Thurn und Taxis. (Kathol. Relig.)

Fürst: Alexander Ferdinandus, geb. 22 März 1704, reg. vom 8 Nov. 1739, Erb-Marschall von Hennegau, Kayf. Kön. Erb-General- u. Ober-Postmeister im H. R. Reich, Burgund und Niederlanden, wirkl. Geh. Rath u. Princ. Commissar. bey der Reichsversaml. zu Regensburg, Ritter des güld. Vliesses.

Dritte Gem. Maria Henrica, Jos. Ernesti, Fürst. v. Fürstenb. Stül. Tochter, geb. 31 März 1732, verm. 21 Sept. 1750.

Sohn erster Ehe: Carol. Anselmus, geb. 2 Jun. 1733, Ritter des Poln. weissen Adler- u. Chur-Pfälz. St. Hub. Ord. Gem. Aug. Elisab. Maria, Car. Alexandri, Herzogs v. Würtemb. Stutgard, Tochter, geb. 30 Oct. 1734, verm. 3 Sept. 1753.

Kinder: a) Mar. Ther. Carolina, geb. 10 Julii 1757.
b) Sophia Friderica Dorothea, geb. 20 Julii 1758.
c) Maria Henrica Dorothea, geb. 25 April 1762.

Töcht. ditt. Ehe: 1. Maria Theresia, geb. 28 Febr. 1755.
2. Prinzeßin, geb. 28 Sept. 1766.

Toscana, oder Florenz, siehe den Art. Röm. Kayser.

Trautson. (Kathol. Relig.)

Fürst: Joh. Wilhelmus, geb. 5 Jan. 1700, reg. vom 19 Oct. 1724. Ober-Erb-Land-Hofmeister in Oesterr. unter der Enns, und Ober-Erb-Landmarschall in Tyrol. Kayf. Königl. wirkl. Geh. Rath, der verwitw. Kayserin Königin anderer Ober-Hofmeister, Ritter des güldnen Vliesses.

Dritte Gem. Carolina, Otton. Maximil. Sigismundi, Freyherrns von Hager und Altensteig, Tochter, geb. 1701, verm. 23 Januar 1746.

Tochter erster Ehe: Maria Josepha Rosalia, geb. 26 August 1724. Gem. Car. Jos. Antonius, Erbprinz von Auersberg, verm. 26 May 1724.

Tochter zwoter Ehe: Maria Anna, geb. 6 Januar 1743. Gem. Joh. Fridericus, Fürst von Lamberg, verm. 5 Januar 1761.

Schwester: Maria Antonia Xaveria, geb. 7 Jan. 1706. Gem. Alex. Josephus, Graf von Künigl.

Trident. (Kathol. Relig.)

Fürst-Bischof: Christophorus Sizzo de Noris, Marquis von Castellaro, geb. 19 August 1706, ernennet vom Pabst Clemente XIII. 4 Julii, und proclam. 12 e. m. 1763.

Trier. (Kathol. Relig.)

Churfürst: Joh. Philippus, Freyh. v. Walderdorf, geb. 24 May 1701, des H. R. Reichs durch Gallien und Arelat Erzkanzler, Administrator zu Prüm, Coadjutor 11 Julii 1754, erw. zum Churfürsten und Erzbischof 18 Jan. 1756, Bischof zu Worms 20 Julii 1763.

Türkischer Kayser. (Mahomet. Relig.)

Mustapha III, geboren 20 Decemb. 1715, ward auf den Thron erhoben 28 October 1757.

Kinder: 1. Sultane Schach, geb. 19 April 1761. Gemahl Mustapha Pacha, Groß-Vezier, verm. 23 April 1764. Er ward strangulirt 20 März 1765.
2. Mihrschack, (oder Mil Richach,) geb. 11 Decemb. 1762.
3. Begh Schach, geb. 13 Jan. 1766.

Universitäts Bibliothek Rostock
http://purl.uni-rostock.de/rosdok/ppn1025775163/phys_0129
DFG

Venedig. (Kathol. Relig.)

Doge: Aloysius Mocenigo, geb. 19 May 1701, erwählt 19 April 1763, gekrönt 20 ejusd.

Ungarn. (Kathol. Relig.)

Königin: Maria Theresia, siehe Röm. Kayser.

Waldeck. (Luther. Relig.)

Fürst: Carolus Augustus Fridericus, geb. 25 Oct. 1743, succ. 29 Aug. 1763, trat im Aug. 1766 die Regierung an, Holländ. General-Major, Ritter des St. Hub. Ordens.

Mutter: Christiana, Christiani III, Pfalzgraf. v. Zweybrück-Birkenf. Tochter, geb. 16 Nov. 1725. Gem. Car. Fridericus, Fürst v. Waldeck, verm. 19 Aug. 1741, Witwe 29 Aug. 1763.

Geschwister: 1. Christianus Augustus, geb. 6 Dec. 1744, Ritter des St. Huberti-Ordens, Kayf. Kön. Gen. Major.

2. Georgius, geb. 6 May 1747, Ritter des St. Huberti-Ord.

3. Carolina Louisa, geb. 14 Aug. 1748. Gem. Petrus, Erbprinz von Curland, verm. 14 Oct. 1765.

4. Louisa, geb. 29 Januar 1750.

5. Ludovicus, geb. 16 Dec. 1752, Churbraunschw. Rittmeist.

Wien. (Kathol. Relig.)

Erz-Bischof: Christop. Bartholomaeus, von Migazzi, des H. R. R. Fürst, Administr. des Bisth. Waitzen, geb. 20 Oct. 1714, zum Erzbischof u. Kayf. Kön. wirkl. Geh. Rath 19 März 1757, Card. Priester 23 Nov. 1761, Großkreutz des St. Steph. Ord.

Worms. (Kathol. Relig.)

Fürst-Bischof: Johannes Philippus, Freyherr v. Walderdorf, Churfürst zu Trier, geb. 24 May 1701. Bischof 20 Jul. 1763.

Würtemberg-Stutgard. (Kathol. Relig.)

Herzog: Carolus Eugenius, geb. 11 Febr. 1728, reg. v. 3 Febr. 1744, des Schwäb. Kreises General-Feldmarschall und Chef eines Kayf. Drag. Regiments, Ritter des güld. Vliesses.

Gem. Elisab. Frid. Sophia, Friderici, Markgraf. v. Brandenb. Bayr. Tochter, geb. 30 Aug. 1732, verm. 26 Sept. 1748.

Geschw. a) Ludov. Eugenius Johannes, geb. 6 Jan. 1731, Kön. Franz. Generallieut. Großkreutz des Malt. Ordens, Ritter des H. Geist- rothen Adler- und Würtemb. grossen Jagd-Ordens.

b) Fridericus Eugenius, geb. 21 Jan. 1732, Kön. Preuß. Gen. Lieutenant, und des Schwäb. Kreises Generalmajor, Ritter des Preuß. schw. Adler- u. Würtemb. grossen Jagd-Ordens. Gem. Frid. Dor. Sophia, Fr. Wilhelmi, Markgr. v. Brand. Schwedt, Tochter, geb. 18 Dec. 1736, verm. 29 Nov. 1753.

Kinder: 1. Fridericus Wilhelmus Carolus, geb. 7 Nov. 1754, Chef eines Herzogl. Würtembergis. Infant. Regiments, und Ritter des Würtembergis. grossen Jagd-Ordens.

2. Fridericus Ludovicus Alexander, geb. 30 August 1756, Ritter des Würtembergischen grossen Jagd-Ordens.

3. Fridericus Eugenius Henricus, geb. 21 Novemb. 1758, Ritter des Würtembergischen grossen Jagd-Ordens.

4. Sophia Dorothea Augusta, geb. 25 October 1759.

5. Fridericus Wilhelmus Philippus, geb. 27 Dec. 1761, Ritter des Würtembergischen grossen Jagd-Ordens.

6. Fridericus Augustus Ferdinandus, geb. 21 Octob. 1763, Ritter des Würtembergischen grossen Jagd-Ordens.

7. Friderica Elisabetha Amalia, geb. 27 Jul. 1765.

c) Augusta Elisabetha Maria, geb. 30 Oct. 1734. Gem. Carolus Anselmus, Erbprinz v. Thurn u. Taxis, verm. 3 Sept. 1753.

Herzogs Eberh. Ludovici, Erbprinzens Frid. Ludovici, Witwe: Henrietta Maria, Phil. Wilhelmi, Markgrafens von Brandenburg-Schwedt, Tochter, geb. 2 März 1702, verm. 8 Decemb. 1716, Witwe 23 Novemb. 1731.

Dessen Tochter: Louisa Friderica, geb. 3 Februar 1722. Gem. Fridericus, Herz. v. Mecklenb. Schwerin, verm. 2 März 1746.

Würtemberg-Neustadt. (Luther. Relig.)

Ist mit Herzog Carolo Rudolpho, 17 Nov. 1742 ausgestorben, es lebet aber noch dessen Bruders, Friderici Augusti, Tochter: Friderica, geb. 27 Julii 1699, Aebtißin zu Walloe, in Dännemark, 13 May 1738, resignirt 1748, Canonißin zu Gandersheim 31 März 1727.

Würtemberg-Oels. (Luther. Relig.)

Herzog: Carolus Christianus Erdmannus, geb. 25 Oct. 1716, reg. von 1744, succ. auch 8 Febr. 1745 in Bernstadt, nachdem Herzog Carolus ohne männl. Erben mit Tode abgegangen, Kön. Preuß. Generallieut. Ritter des Kön. Dänis. Elephant. und Würtemb. grossen Jagd-Ordens.

Gem. Maria Soph. Wilhelmina, Frid. Ernesti, Graf. v. Solms-Laubach, Tochter, geb. 3 April 1721, verm. 28 April 1741.

Kind: Friderica Sophia Charlotta, geb. 1 Aug. 1751, Erbprinzeßin. Zukünftig. Gem. Frid. Augustus, Prinz von Braunschweig-Wolfenbüttel, verl. 10 Septemb. 1764.

Würzburg. (Kathol. Relig.)

Fürst-Bischof: Adamus Fridericus, Herzog in Franken, Bischof zu Bamberg, geb. Graf von Seinsheim, geb. 16 Febr. 1708, Kayf. Kön. wirkl. Geh. Rath und des St. Michaelis-Ord. Groß-Kreutz, Bischof 7 Jan. 1755.

Das ordinaire Kanzeley-Gericht
wird zu Glückstadt jährlich viermal gehalten, als:
I. Am Montage nach Mariä Reinigung.
II. Am Montage nach Ostern.
III. Am Montage nach Johanni.
IIII. Am Montage nach Michaeli.

Das Pinneberg- und Altonaische
Ober-Appellations-Gericht
wird zweymal im Jahr zu Glückstadt gehalten, als:
I. Am Montage nach Oculi.
II. Am Montage nach Egidius.

Hamburger Gerichtstage des 1767sten Jahres.

7 Jan. Das Gericht geöffnet.
9 Jan. Audientz.
23 Jan. I. Verlassung.
30 Jan. Ger. geschloss.
25 Febr. Ger. geöfnet.
27 Febr. Audienz und Ger. geschlossen
9 Mart. Gericht geöfnet.
11 Mart. Audientz.
3 April II. Verlass.
10 April Ger. geschl.
27 April Ger. geöfn.
29 April Audientz.
8 May III. Verlass.
5 Junii Ger. geschloss.
1 Julii Ger. geöfnet.
3 Julii Audientz und IV. Verlassung.
17 Julii Ger. geschloss.
26 Aug. Ger. geöfnet.
28 Aug. Audientz.
11 Sept. V. Verlass.
9 Oct. VI. Verlass.
19 Oct. Gericht geschl.
2 Nov. Gericht geöf.
4 Nov. Audientz.
4 Dec. VII. Verlass.
11 Dec. Gericht geschl.

Universitäts Bibliothek Rostock
http://purl.uni-rostock.de/rosdok/ppn1025775163/phys_0130
DFG

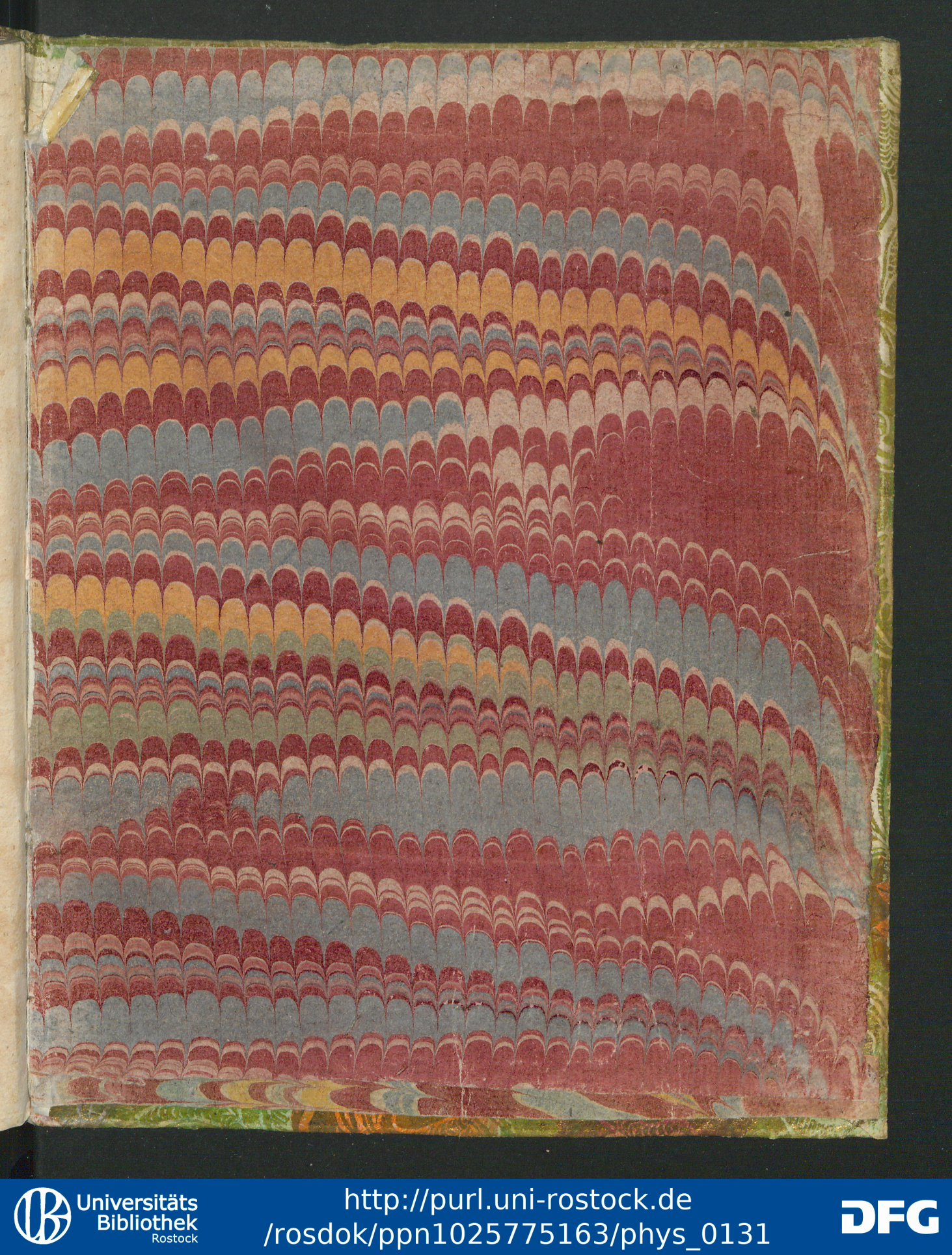

Universitäts Bibliothek Rostock
http://purl.uni-rostock.de/rosdok/ppn1025775163/phys_0131
DFG



Universitäts Bibliothek Rostock
http://purl.uni-rostock.de/rosdok/ppn1025775163/phys_0132
DFG

Venedig. (

Doge: Aloysius Mocenigo, … erwählt 19 April 1763, gekrönt 20 ej…

Ungarn. (Kathol.

Königin: Maria Theresia, sie…

Waldeck. (Luther…

Fürst: Carolus Augustus Frideric… 743, succ. 29 Aug. 1763, trat im Aug. 176… Holland.
Geheneral-Major, Ritter des …
Mutter: Christiana, Christiani H… …ybrück=
Birkenf. Tochter, geb. 16 Nov. 17… …ericus,
Fürst v. Waldeck, verm. 19 Aug. 17… …1763.
Geschwister: 1. Christianus Augustus … Ritter
des St. Huberti-Ordens, Kayf. Kö…
2. Georgius, geb. 6 May 1747, Riti… …Ord.
3. Carolina Louisa, geb. 14 Aug. 1748. …prinz
von Curland, verm. 14 Oct. 1765.
4. Louisa, geb. 29 Januar 1750.
5. Ludovicus, geb. 16 Dec. 1752, Chu… …eist.

Wien. (Kathol. Rel…

Erz-Bischof: Christop. Bartholomaeus, … R.
R. Fürst, Administr. des Bißth. Waitze…
zum Erzbischof u. Kayf. Kön. wirkl. Geh.…
Card. Priester 23 Nov. 1761, Großkreuz…

Worms. (Kathol. Rel…

Fürst-Bischof: Johannes Philippus, Freyh…
Churfürst zu Trier, geb. 24 May 1701. Bi…

Würtemberg-Stutgard. (Kath…

Herzog: Carolus Eugenius, geb. 11 Febr. 17…
1744, des Schwäb. Kreises General-Feldm…
eines Kayf. Drag. Regiments, Ritter des g…
Gem. Elisab. Frid. Sophia, Friderici, Markgr…
Bayr. Tochter, geb. 30 Aug. 1732, verm. 26 …
Geschw. a) Ludov. Eugenius Johannes, geb. 6 J…
Franz. Generallieut. Großkreuz des Malt. Orde…
H. Geist-rothen Adler- und Würtemb. groſſen …
b) Fridericus Eugenius, geb. 21 Jan. 1732, Kön…
Lieutenant, und des Schwäb. Kreises General…
des Preuß. schw. Adler- u. Würtemb. groſſen J…
Gem. Frid. Dor. Sophia, Fr. Wilhelmi, Markg…
Schwedt, Tochter, geb. 18 Dec. 1736, verm. 29 …
Kinder: 1. Fridericus Wilhelmus Carolus, geb. 7 Nov. 1754, Chef eines Herzogl. Würtembergiſ. Infant. Regiments, und Ritter des Würtembergiſ. groſſen Jagd-Ordens.
2. Fridericus Ludovicus Alexander, geb. 30 Auguſt 1756, Ritter des Würtembergiſchen groſſen Jagd-Ordens.
3. Fridericus Eugenius Henricus, geb. 21 Novemb. 1758, Ritter des Würtembergiſchen groſſen Jagd-Ordens.
4. Sophia Dorothea Auguſta, geb. 25 October 1759.
5. Fridericus Wilhelmus Philippus, geb. 27 Dec. 1761, Ritter des Würtembergiſchen groſſen Jagd-Ordens.
6. Fridericus Auguſtus Ferdinandus, geb. 21 Octob. 1763, Ritter des Würtembergiſchen groſſen Jagd-Ordens.
7. Friderica Eliſabetha Amalia, geb. 27 Jul. 1765.

c) Auguſta Eliſabetha Maria, geb. 30 Oct. 1734. Gem. Carolus Anſelmus, Erbprinz v. Thurn u. Taxis, verm. 3 Sept. 1753.

Herzogs Eberh. Ludovici, Erbprinzens Frid. Ludovici, Witwe: Henrietta Maria, Phil. Wilhelmi, Markgrafens von Brandenburg-Schwedt Tochter, geb. 2 März 1702, verm. 8 Decemb. 1716, Witwe 23 Novemb. 1731.

Deſſen Tochter: Louiſa Friderica, geb. 3 Februar 1722. Gem. Fridericus, Herz. v. Mecklenb. Schwerin, verm. 2 März 1746.

Würtemberg-Neuſtadt. (Luther. Relig.)

Iſt mit Herzog Carolo Rudolpho, 17 Nov. 1742 ausgeſtorben, es lebet aber noch deſſen Bruders, Friderici Auguſti, Tochter: Friderica, geb. 27 Julii 1699, Aebtißin zu Walloe, in Dännemark, 13 May 1738, reſignirte 1748, Canoniſin zu Gandersheim 31 März 1727.

Würtemberg-Oels. (Luther. Relig.)

Herzog: Carolus Chriſtianus Erdmannus, geb. 25 Oct. 1716, reg. von 1744, ſucc. auch 8 Febr. 1745 in Bernſtadt, nachdem Herzog Carolus ohne männl. Erben mit Tode abgegangen, Kön. Preuß. Generallieut. Ritter des Kön. Däniſ. Elephant. und Würtemb. groſſen Jagd-Ordens.
Gem. Maria Soph. Wilhelmina, Frid. Erneſti, Graf v. Solms-Laubach, Tochter, geb. 3 April 1721, verm. 28 April 1741.
Kind: Friderica Sophia Charlotta, geb. 1 Aug. 1751, Erbprinzeßin. Zukünftig. Gem. Frid. Auguſtus, Prinz von Braunſchweig-Wolfenbüttel, verl. 10 Septemb. 1764.

…ürzburg. (Kathol. Relig.)

…ſt-Biſchof: Adamus Fridericus, Herzog in Franken, Biſchof zu Bamberg, geb. Graf von Seinsheim, geb. 16 Febr. …708, Kayſ. Kön. wirkl. Geh. Rath und des St. Michaelis…rd. Groß-Kreutz, Biſchof 7 Jan. 1755.

Das ordinaire Kanzeley-Gerich…

wird zu Glückſtadt jährlich viermal gehalten,
I. Am Montage nach Mariä Reinigung.
II. Am Montage nach Oſtern.
III. Am Montage nach Johanni.
IIII. Am Montage nach Michaeli.

Das Pinneberg- und Altonaiſche

…ber-Appellations-Gericht

wird zweymal im Jahr zu Glückſtadt gehalten, als:
I. Am Montage nach Oculi.
II. Am Montage nach Egidius.

Hamburger Gerich… …767ſten Jahres.

7 Jan. Das Gericht geöffnet.
9 Jan. Audientz.
23 Jan. I. Verlaſſung.
30 Jan. Ger. geſchloſſ.
25 Febr. Ger. geöffnet.
27 Febr. Audienz und Ger. geſchloſſen
9 Mart. Gericht geöffnet.
11 Mart. Audientz.
3 April II. Verlaſſ.
10 …
27 A…
29 A…
8 M…
5 Ju…
1 Ju…
3 Julii Audientz und IV. Verlaſſung.
17 Julii Ger. geſchloſſ.
26 Aug. Ger. geöffnet.
28 Aug. Audientz.
11 Sept. V. Verluſſ.
9 Oct. VI. Verlaſſ.
19 Oct. Gericht geſchl.
2 Nov. Gericht geöff.
4 Nov. Audientz.
4 Dec. VII. Verlaſſ.
11 Dec. Gericht geſchl.

Universitäts Bibliothek Rostock
http://purl.uni-rostock.de/rosdok/ppn1025775163/phys_0133
DFG