

Rostocker Universitäts-Kalender und Fremdenführer

Wintersemester 1908/1909

1908

<http://purl.uni-rostock.de/rosdok/ppn1027349900>

Band (Zeitschrift) Freier  Zugang  OCR-Volltext

Dr. A. Vorberg

Rostocker
Universitäts-Kalender
und
Fremdenführer.

Winter-Semester
1908/09.

Teil I: Universität.

Teil II: Stadt Rostock.

Preis 50 Pfg.

Kommissions-Verlag:
G. B. Leopold's Universitäts-Buchhandlung
Rostock i. M.

Druck von Adlers Erben, G. m. b. H., Rostock.

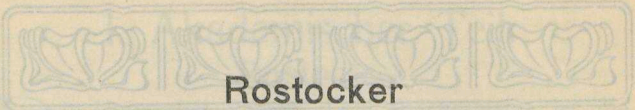

Rostocker

Universitäts-Kalender

und

Fremdenführer.



Winter - Semester 1908/09.



Herausgegeben

von

Otto Schröder,

Sekretär der Universität Rostock.



Rostock.

Kommissions-Verlag: G. B. Leopoldsche Universitäts-Buchhandlung.

Druck der Universitäts-Buchdruckerei von Adlers Erben, G. m. b. H.



Inhalt.

I. Akademischer Teil.

Geschichte pp. der Universität	Seite	3
Behörden und Beamte	„	4
Gebühren	„	5
Lehrkörper	„	5
Akademische Institute	„	8
Vorschriften für Studierende	„	13
Preisfragen	„	14
Stipendienverzeichnis und -bewerbung	„	15
Prüfungen	„	17
Studentische Korporationen	„	20

II. Fremdenführer.

Stadt Rostock	Seite	22
Sehenswürdigkeiten	„	23
Kunstgenüsse, Vergnügungen, Vereine	„	24
Gemeinwesen	„	25
Besichtigung der Stadt	„	26
Rostocks Umgegend	„	35
Verkehrswesen	„	40
Kalendarium	„	42
Portotarif	„	43



I. Akademischer Teil.

Rostock.

Die Universität Rostock (Am Blücherplatz) ist die drittälteste unter den gegenwärtigen deutschen Universitäten. Sie wurde im Jahre 1419 von den mecklenburgischen Herzögen Johann Albrecht III. und Albrecht V. begründet.

Die Universität entwickelte sich sehr schnell. Wie aber die übrigen Pflanzstätten höherer Bildung in damaliger Zeit, so mußte auch die Rostocker Universität sich durch die Kämpfe der verschiedenen Jahrhunderte hindurchringen. Wiederholt stand ihre Existenz auf dem Spiele, und sicherlich würde sie von den Stürmen der Zeit hinweggefegt sein, wenn ihre Existenz nicht so fest im Boden gewurzelt gewesen wäre. — So aber rang sie sich durch, in die ruhigere Zeit einer gedeihlichen Entwicklung hinüber, und heute steht die „Academia Rostochiensis“ gefestigter da, denn je. Seit dem vorigen Jahrhundert von der Huld ihrer Landesfürsten getragen, ist sie in bezug auf schöne Baulichkeiten, wie auch auf ihre Lehrmittel gleich den besten Universitäten reichlich ausgestattet, ebenso auch mit der entsprechenden Anzahl der Lehrstühle für die betreffenden Disziplinen versehen.

Die Rektorwahl findet alljährlich am 1. März, die Einführung des Rektors am 1. Juli statt. Der Rektor wird aus der Zahl der ord. Professoren von diesen gewählt.

Die Dekane wechseln ebenfalls alljährlich am 1. Juli nach dem Amtsalter der ord. Professoren in ihrer Fakultät.

Das akademische Konzil besteht aus dem Rektor und sämtlichen ordentlichen Professoren.

Die Disziplinarbehörde ist das Engere Konzil, bestehend aus dem Rektor, dem Prorektor, dem Vorgänger des Prorektors bzw. dem Rector designatus und dem juristischen Beisitzer.

Kanzler der Universität: Se. Königliche Hoheit der Großherzog Friedrich Franz IV.

Vize-Kanzler: Kaiserl. Wirkl. Geheim. Legationsrat und Konsist.-Direktor Dr. jur. v. Buchka, Alexandrinenstr. 58.

Akademische Behörden.

Rektor für 1. Juli 1908/09:

Prof. Dr. Schuchardt, Geh. Med.-Rat, Gehlsheim.

Engeres Konzil (Disziplinarbehörde):

Rektor: Prof. Dr. Schuchardt, Geh. Med.-Rat, Gehlsheim.

Pro-Rektor: Prof. D. Walther, Gehlsdorf, Gehlsheimerstr. 27.

Vorg. des Pro-Rektors: Prof. Dr. Kobert, Kais. Russ. Staatsrat a. D., St. Georgstr. 72.

Jur. Beisitzer: Prof. Dr. Bernhöft, Friedr.-Franzstr. 35.

Dekane für 1. Juli 1908/09:

theol. Fak.: Prof. D. Walther, Gehlsdorf, Gehlsheimerstr. 27.

jur. Fak.: Prof. Dr. Bernhöft, Friedr.-Franzstr. 35.

med. Fak.: Prof. Dr. Barfurth, Graf Schackstr. 7.

phil. Fak.: Prof. Dr. Falkenberg, Friedr.-Franzstr. 37 a.

Beamte der Universität:

Sekretariat: Universitätsgebäude I. Stock (10—1Uhr vorm.).

Universitätssekretär: Schröder, Talstr. 1 a.

Quaestur: Universitätsgebäude II. Stock.

Quaestor: Rechtsanwalt Roeper, Hermannstr. 17.

Oberpedell Anthon, Universitätsgebäude.

Pedell Müller, Brandesstr. 11.

Verwaltungsbehörde für die Finanzen der
Universität:

Großherzogl. Kommissar: Kaiserl. Wirkl. Geh. Leg.-R.

Dr. jur. von Buchka, Alexandrinenstr. 58.

Universitätsrendantur: Rendant Möller, Haedgestr. 25.

Zahl der Dozenten: theol. jur. med. phil.

ord. Professoren:	7	6	11	12 =	36
-------------------	---	---	----	------	----

Honorarprofessoren:	—	—	1	— =	1
---------------------	---	---	---	-----	---

außerord. Professoren:	—	1	2	9 =	12
------------------------	---	---	---	-----	----

Privatdozenten:	—	—	15	5 =	20
-----------------	---	---	----	-----	----

	<u>7</u>	<u>7</u>	<u>29</u>	<u>26 =</u>	<u>69</u>
--	----------	----------	-----------	-------------	-----------

Zahl der Studenten:	62	79	146	452 =	739
---------------------	----	----	-----	-------	-----

„ „ Hörer:	—	2	3	26 =	31
------------	---	---	---	------	----

770

Gebühren:

1. Immatr. 18 M. (von angehd. Studenten), sonst 12 M.
Zurückkehrende Studierende 4 M.
2. Exmatr. 8 M. resp. 12 M.
3. Promotion: Habilitation:

theol. Fak.	{ Liz. 250 M.	—
	{ Dr. 450 "	
jur. "	" 360 "	72 M.
med. "	" 350 "	
	Rigor. 550 "	
phil. "	" 250 "	100 M.
4. Sittenzeugnisse 50 Pf.
5. Auditoriengeld 4 M. fürs Semester.
6. Krankenkassenbeitrag 2 M. fürs Semester.
7. Honorar für Vorlesungen siehe Anschlag im Sekretariat
und auf der Quästur.

Dozenten:

Theologie.

Ordentliche Professoren:

- Schulze, Konsistorialrat, System. Theol., 27. 2. 33,
St. Georgstr. 80.
- Noesgen, Konsistorialrat, Neutest. Exeg., 31. 3. 35,
Friedr.-Franzstr. 84 (liest nicht).
- Hashagen, Prakt. Theol., 4. 10. 41, Friedr.-Franzstr. 37.
- Walther, Kirchengesch., 7. 1. 46, Gehlsdorf, Gehlsh. Str. 27.
- Grütmacher, System. Theol., 3. 12. 76, Paulstr. 10 a.
- Seeberg, Kais. Russ. Staats-R. a. D., Neutest. Exeg.,
Prinzenstr. 4.
- Sellin, A. T., 29. 5. 67, Kaiser Wilhelmstr. 28.

Rechtswissenschaft.

Ordentliche Professoren.

- Bernhöft, Röm. u. Bürg. R., 25. 6. 52, Friedr.-Franzstr. 35.
- Matthiass, Röm. u. Bürg. R., 26. 5. 55, Stephanstr. 13 a.
- Sachsse, Öffentl. Recht, 8. 4. 51, St. Georgstr. 2.
- Lehmann, Deutsches Recht, Handelsrecht, Bürgerl. Recht,
11. 10. 58, Paulstr. 52.
- Wachenfeld, Straf-Recht, Prozeß- u. Konkurs-Recht,
8. 10. 65, St. Georgstr. 96.
- Hübner, Deutsch. u. Öffentl. Recht, Augustenstr. 108.

Außerordentlicher Professor.

Fischer, Röm. u. Bürg. Recht, 31. 5. 74, St. Georgstr. 74.

Medizin.

Ordentliche Professoren.

Schuchardt, Geh. Med.-R., Psychiatr., 3. 8. 48, Gehlsheim.

Barfurth, Kais. Russ. Staats-R. a. D., Anatom., 25. 1. 49,
Graf Schackstr. 7.

Kobert, Kais. Russ. Staats-R. a. D., Pharmakolog., 3. 1. 54,
St. Georgstr. 72.

Martius, Inn. Med., 7. 9. 50, Friedr.-Franzstr. 7.

Pfeiffer, Hygiene, 17. 8. 61, Stephanstr. 4.

Körner, Ohren-, Nasen-, Kehlkopf-Kr., 10. 5. 58, Friedr.-
Franzstr. 65.

Müller, Chirurg., 22. 6. 55, Kaiser Wilhelmstr. 16.

Peters, Augenhkd., 19. 9. 62, Prinz Friedr.-Karlstr. 7.

Sarwey, Gynäkolog., 14. 11. 64, Doberanerstr. 142.

Schwalbe, Pathol., 26. 1. 71, Graf Schackstr. 6.

Nagel, Physiol., 19. 6. 70, Kaiser Friedrichstr. 2.

Ordentlicher Honorar-Professor.

Wolters, Dermatol., 5. 9. 61, Bismarckstr. 10.

Außerordentliche Professoren.

Gies, Chirurg., 3. 11. 45, Friedr.-Franzstr. 19.

Reinke, Anatom., 12. 4. 62 (beurlaubt) in Wiesbaden.

Privatdozenten.

Scheven, Prof., Psychiatrie, 25. 12. 69, Breitestr. 19.

Ehrich, Prof., Chirurg., 20. 5. 70, St. Georgstr. 100.

Büttner, Prof., Gynäkolog., 27. 10. 71, Friedr.-Franzstr. 37 d.

Kühn, Inn. Med., 27. 10. 71, Friedr.-Franzstr. 89.

Müller, J., Prof., Physiolog., 2. 4. 71, Lloydstr. 10.

Brüning, Kinderheilkunde, 16. 4. 73, St. Georgstr. 102.

Meinertz, Inn. Med., 6. 4. 77, Graf Schackstr. 2.

Winterstein, Physiol., 13. 7. 79, Moltkestr. 16.

Erdmann, Augenhkd., 15. 4. 76, Augenklinik.

Becker, Chirurg., 2. 4. 71, Univ.-Krankenhaus.

Riemer, Hygiene, Stabsarzt, Stampfmüllerstr. 1.

Bennecke, Gynäk., 17. 5. 75, Prinz Friedr.-Karlstr. 4.

Martini, Anat., 19. 3. 80, Kl. Bäckerstr. 2a.

Franke, Chir., 17. 7. 75, Univ.-Krankenhaus.

Reinmöller, Lekt. d. Zahnkd., 25. 5. 77, Bismarckstr. 28.

Philosophie.

Ordentliche Professoren.

- Geinitz, Mineral. u. Geol., 15. 2. 53, Augustenstr. 25.
 Falkenberg, Botan., 2. 9. 48, Friedr.-Franzstr. 37 a.
 Staude, Kais. Russ. Staats-R. a. D., Math., 27. 3. 57,
 St. Georgstr. 38.
 Michaelis, Chem., 26. 12. 47, Bismarckstr. 22.
 Golther, Deutsche Phil., 25. 5. 63, St. Georgstr. 1 a.
 Erhardt, Philosophie, 4. 11. 64, Lloydstr. 9.
 Ehrenberg, Staatswiss., 5. 2. 57, Schillerstr. 12.
 Bloch, Mittl. u. neuere Gesch., 15. 8. 67, Bismarckstr. 1.
 Zenker, Roman. Phil. 17. 8. 62, Alexandrinenstr. 7.
 Geffcken, Klass. Phil., 2. 5. 61, Georgstr. 70.
 Heydweiller, Physik, 15. 1. 56, Kaiser Wilhelmstr. 2.
 Spemann, Zool., 27. 6. 69, Zelckstr. 6.

Außerordentliche Professoren.

- Heinrich, Geh. Ök.-Rat, Agrik.-Chem., 13. 4. 45, Landw.
 Versuchs-Station, Barnstorf.
 Lindner, Engl. Phil., 4. 5. 49, Schröderstr. 48.
 Will, Zoologie, 17. 1. 61, Langestr. 61.
 Stoermer, Chemie, 15. 4. 70, Schröderstr. 49.
 Plasberg, Klass. Phil., 24. 10. 69, St. Georgstr. 35.
 Kolbe, Alte Gesch., Friedr.-Franzstr. 66.
 Watzinger, Klass. Archäologie, 9. 6. 77, Friedr.-Franzstr. 66.
 Ule, Geographie, 9. 5. 61, Moltkestr. 18.
 Weber, Angew. Math. u. Phys., 16. 8. 74, Alexandrinenstr. 14.

Privatdozenten.

- Kümmell, Prof., Physik, 25. 3. 66, St. Georgstr. 16.
 Kunckell, Prof., Chem., 16. 4. 68, Rost. Haide 1, Chem. Labor.
 Dettweiler, Tierzucht., 28. 8. 64, Loignyst. 4.

Lektor.

- Lavoipière, Französ., 25. 1. 78, Alexandrinenstr. 10.

Akademischer Musiklehrer.

- Thierfelder, Prof. Dr., 30. 4. 46, St. Georgstr. 39.

Akademische Institute.

- Universitätsgottesdienst: Klosterkirche.
 Prediger: Prof. Hashagen, Prof. Walther.
 Organist: Akad. Musiklehrer Prof. Dr. Thierfelder.
 Küster: Universitäts-Pedell Müller.

Universitätsbibliothek (Univ.-Gebäude, I. Stock).

Bücherausgabe geöffnet von 11—1 Uhr vorm.

Lesezimmer von 9—1 Uhr und 3—7 Uhr.

Arbeitszimmer (Erdgeschoß, rechts) geöffnet von 9—1
und 3—7 Uhr.

Oberbibl.: Prof. Dr. Golther, St. Georgstr. 1a.

Bibliothekare: Dr. Kohfeldt, 25. 2. 67, Blutstr. 10,

Dr. Vorberg, 3. 6. 67, Moltkestr. 19.

Kanzlist: Schmehl, Schröderstr. 36.

Lesezimmeraufseher: Werner, Blutstr. 17.

Arbeitszimmeraufseher: Rehder, Fischerbruch 25a.

Aufseher: Range, Kabutzenhof 12.

Diener: Thiese, Kl. Bäckerstr. 4.

Seminar für Prakt. Theologie (Univ.-Gebäude).

Direktor: Prof. Hashagen, Friedr.-Franzstr. 37.

Juristische Seminarbibliothek (Univ.-Gebäude).

Medizinische Anstalten.

Anatomisches Institut (Gertrudenstr.)

Direktor: Prof. Barfurth, Graf Schackstr. 7.

Assistent: Privatdoz. Dr. Martini, Kl. Bäckerstr. 2a.

Diener: Göllnitz, Luisenstr. 20, u. Krüger, Luisenstr. 15.

Physiologisches Institut (Gertrudenstr.)

Direktor: Prof. Nagel, Kaiser Friedrichstr. 2.

Assistenten: Privatdoz. Prof. Dr. Müller, Lloydstr. 10.

Privatdoz. Dr. Winterstein, Moltkestr. 16.

Kustos: Hof- und Universitäts-Mech. Westien, Gehlsdorf.

Diener: Lüß, im Institut.

Pathologisches Institut (Gertrudenstr.)

Direktor: Prof. Schwalbe, Graf Schackstr. 6.

Assistenten: Dr. med. Binder, Wismarschestr. 5a.

Dr. med. Zimmermann, Neue Werderstr. 50.

Volont.-Assist.: Dr. med. Ugdulena, Schillerstr. 29. Dr. med.

Voigt, Oberarzt, komm. zum Institut, Schröderplatz 1.

Diener: Westphal, Luisenstr. 20, und Grugel, Luisenstr. 21.

Pharm. und Physiol.-chem. Institut (Gertrudenstr.)

Direktor: Prof. Kobert, St. Georgstr. 72.

Assistenten: Dr. med. Vogt, im Institut, stud. chem.

Kobert, Haedgestr. 1.

Photogr. Assistentin: Frl. Michelau, St. Georgstr. 78.

Diener: Waetke, im Institut.

Hygienisches Institut
mit Abteilungen für die technische Untersuchung von
Lebensmitteln, für die Erforschung von Tierkrankheiten
und für Serumgewinnung und mit Desinfektionsschule.
Königstr. 7/8.

Direktor: Prof. Pfeiffer, Stephanstr. 4.

Abteilungsleiter: Privatdoz. Stabsarzt Dr. med. Riemer,
Stampfmüllerstr. 1, Bezirkstierarzt Hilbrand, Zelck-
straße 17.

Assistenten: Dr. med. Balck, Karlstr. 58, Oberarzt
Dr. med. Winter, kommandiert zum Institut, Schröder-
platz 4, Tierarzt Pressler, Volontärassistent, Kröpe-
linerstraße 36, Dr. phil. Reininghaus, 1. Assistent
an der Abteilung für Lebensmitteluntersuchung,
Friedr.-Franzstr. 28, Dr. phil. Doepmann, 2. Assistent,
Schröderstr. 3.

Präparator: Grugel, Gr. Wasserstr. 14.

Buchhalterin: Bruß, Sperlingsnest 1.

Diener: Schult; Schröder, im Institut, Krüger, Grapen-
gießerstraße 44.

Universitätskrankenhaus (Schröderplatz).

Verwaltung: Direktoren PProf. DDr. Martius, Müller und
Wolters.

Betriebsinspektor: Ahlers, im Haus.

Rendant: Till, Neue Werderstr. 48.

Magazinverwalter: Rehse, Schröderplatz 2.

Bureauverwalter: Schollähn, Neue Werderstr. 57.

Hauswart: Gebhardt, Pförtner Leesch, Kassenbote: Boldt,
im Haus.

Medizinische Klinik (I. Stock, Flügel).

Direktor: Prof. Martius, Friedr.-Franzstr. 7.

Assistent: Oberarzt Privatdozent Dr. Meinertz, Ärzte:
Dr. Opitz, Dr. Queckenstedt, im Haus, Dr. Schantz.

Chirurgische Klinik (II. Stock, Flügel).

Direktor: Prof. Müller, Kaiser Wilhelmstr. 16.

Oberarzt: Privatdozent Dr. Becker.

Assistenten: Privatdoz. Dr. Franke, Dr. Plagemann, im
Haus, Dr. Friedemann, Neue Werderstr. 53, Volontär
Dr. Hosemann, Louisenstr. 21.

Poliklinik für Haut- pp. Krankheiten (Hof).

Direktor: Prof. Wolters, Bismarckstr. 10.
Assistenten: Arzt Dr. von Knobloch, Friedhofsweg 42,
Dr. Pflanz, Doberanerstr. 6.

Augenklinik (Doberanerstr. 140).

Direktor: Prof. Peters, Prinz Friedrich-Karlstr. 7.
1. Assistent: Privatdoz. Dr. Erdmann } in der Klinik.
2. " Dr. Fischer }
Volontär-Assistent: Dr. med. Dernehl, Friedr.-Franzstr. 28.
Kassier: Fischer, Barnsdorffer Weg 27.
Hauswart: Bruger, Leonhardstr. 17.
Diener: Wieck, in der Klinik.

Frauenklinik (Doberanerstr. 142).

Direktor: Prof. Sarwey, in der Klinik.
1. Assistent: Privatdoz. Prof. Büttner, Friedr.-Franzstr. 37 d.
2. " Dr. Brandenburg } in der Klinik.
3. " " Lehrnbecher }
4. " " Unterberger }
Hebamme: Frau Heinrich }
Rendant: Burmester, Niklotstr. 9.
Pförtner: Topp, } in der Klinik.
Maschinist: Schümann, }
Diener: Möller, }

Ohrenklinik (Doberanerstr. 137/139).

Direktor: Prof. Körner, Friedr.-Franzstr. 65.
1. Assistent: Dr. Grünberg, Patriot. Weg 119.
2. " Dr. Landwehrmann, Doberanerstr. 160.
Diener: Lange, Fritz Reuterstr. 49.
Hauswart: Micheel, in der Klinik.

Psychiatrische Klinik (Gehlsheim).

Direktor: Geh. Med.-Rat Prof. Schuchardt, }
1. Assistent: Sanitätsrat Dr. Schlüter, } in Gehlsheim.
2. " Dr. Ziepolt, }
3. " Oberarzt Dr. Haenisch, }
4. " Dr. Altvater, }

Poliklinik für Nerven- pp. Kranke (Univ.-Seitenflügel).

Direktor: Geh. Med.-Rat Prof. Schuchardt, in Gehlsheim.

Assistent: Privatdozent Prof. Scheven, Breitestr. 19.

„ Dr. Altvater, }
Diener: Gothknecht, } in Gehlsheim.

Seminare und Sammlungen im Universitäts-Gebäude.

Klass.-philologisches Seminar.

Direktor: Prof. Geffcken, St. Georgstr. 70.

„ Prof. Plasberg, St. Georgstr. 35.

Deutsch-philologisches Seminar.

Direktor: Prof. Golther, St. Georgstr. 1 a.

Romanisch-englisches Seminar.

Direktor: Prof. Zenker, Alexandrinenstr. 7.

„ Prof. Lindner, Schröderstr. 48.

Historisches Seminar I.

(für mittlere und neuere Geschichte und für geschichtliche Hilfswissenschaften).

Direktor: Prof. Bloch, Bismarckstr. 1.

Historisches Seminar II.

(für alte Geschichte).

Direktor: Prof. Kolbe, Friedr.-Franzstr. 66.

Geographisches Seminar.

Direktor: Prof. Ule, Moltkestr. 18.

Münzkabinett.

Direktor: Prof. Watzinger, Friedr.-Franzstr. 66.

Archäologische Sammlung.

Direktor: Prof. Watzinger, Friedr.-Franzstr. 66.

Staatswissenschaftliches Seminar.

Direktor: Prof. Ehrenberg, Schillerstr. 12.

Mathematisches Seminar.

Direktor: Prof. Staude, St. Georgstr. 38.

Physikalisches Seminar.

Direktor: Prof. Heydweiller, Kaiser Wilhelmstr. 2.

Naturwissenschaftliche Institute.

Botanisches Institut und Garten (Doberanerstr. 146).

Direktor: Prof. Falkenberg, Friedr.-Franzstr. 37 a.

Assistent: Apotheker Soika, Doberanerstr. 146.

Botanischer Gärtner: Baum, Kehr wieder 3.

Diener: Gaeds, im Institut.

Mineralogisch-geologisches Institut (Blücherplatz).

Direktor: Prof. Geinitz, Augustenstr. 25.

Assistent: Dr. Rübenstrunk, Blutstr. 17.

Diener: Mohn, im Institut.

Zoologisches Institut (Blücherplatz).

Direktor: Prof. Spemann, Zelckstr. 6.

Assistent: Prof. Will, Langestr. 61.

Diener: Garbe, im Institut.

Chemisches Laboratorium (Rostocker Haide 1).

Direktor: Prof. Michaelis, Bismarckstr. 22.

1. Assistent: Prof. Stoermer, Schröderstr. 49.

2. " Prof. Kunckell, im Laboratorium.

3. " Dr. phil. O. Schmidt, Friedrichstr. 32.

4. " cand. chem. Abel, Doberanerstr. 12 a.

5. " Apotheker Erdmann, Paulstr. 29.

Diener: Ziems, im Laboratorium.

Physikochemisches Laboratorium (Universitätshof).

Privatdozent: Prof. Kümmell, St. Georgstr. 16.

Physikalisches Institut.

Direktor: Prof. Heydweiller, Kaiser Wilhelmstr. 2.

Assistent: cand. math. Preusser.

Mechaniker Schweder, Patriot. Weg 130.

Diener: Maass, Kröpelinstr. 2.

Allgemeine studentische Krankenkasse.

Verwalter: der Rektor.

Aufsicht über das Kassen- und Rechnungswesen: der
Inspektor der Stipendien Prof. Geinitz, Augustenstr. 25.

Kassen- und Rechnungsführer: Rendant des Universitäts-
krankenhauses Till.

Ärzte: die Vorsteher der Kliniken und deren Assistenten,
sowie die Mitglieder der medizinischen Fakultät,
welche praktizieren.

Vorschriften für Studierende.

Immatrikulationstermine 21., 24., 27. u. 31. Okt., vorm. 10 Uhr, an den besonderen Terminen zu Semesterbeginn, mit besonderer Genehmigung des Rektors bezw. Engeren Konzils auch noch später. Mit der erhaltenen Matrikel muß der Studierende sich bei dem Dekan seiner Fakultät zur Einschreibung binnen 3 Tagen nach der Immatrikulation melden.

Erforderlich für die Immatrikulation ist das Reifezeugnis einer 9klassigen deutschen Vollanstalt, bezw. werden zugelassen: in der theol. und jur. Fakultät nur Gymnasialabiturienten, in der jur. Fakultät aber auch Realgymnasialabiturienten mit Genehmigung des Dekans, wenn sie in Mecklenburg das Staatsexamen nicht zu machen beabsichtigen; in der med. Fakultät Gymnasial- und Realgymnasial- und Oberrealschulabiturienten, in der phil. Fakultät alle Abiturienten solcher 9klassiger Vollanstalten, jedoch Realgymnasial- und Oberrealschulabiturienten nur für neuere Sprachen, historische Fächer, Mathematik und Naturwissenschaften, außerdem werden in der phil. Fakultät noch die Pharmazie und Zahnheilkunde Studierenden mit der für ihren Beruf vorgeschriebenen Vorbildung (Primareife) zugelassen, ferner sonstige Studierende auch mit dem wissenschaftl. Befähigungsnachweis für den einj.-freiwilligen Militärdienst; zu den Prüfungen werden diese indes nicht zugelassen.

Annahme von Vorlesungen hat bis zum 9. Mai bezw. 9. November bei den Dozenten zu erfolgen. Die gehörten Vorlesungen sind am Semesterschluß vom 25. Februar bezw. 25. Juli ab bis 15. März bezw. 15. August bei denselben bescheinigen zu lassen. Es ist mindestens eine Privatvorlesung anzunehmen.

Die Honorare sind bis zum 9. Mai bezw. 9. November bei Vorlage des Anmeldebuches zu regulieren evtl. setzt der Quästor eine kurze Frist. Wer Stundung der Honorare wünscht, muß sein Gesuch in der Sitzung des Honorarien-Ausschusses Ende April bezw. Oktober persönlich stellen und Unvermögenheitszeugnis vorlegen.

Vorschriften für Studierende.

Die studentischen Erkennungskarten sind in jedem Semester bis zum 1. Mai bzw. 1. November auf dem Sekretariat zu wechseln.

Wohnungswechsel ist dort gleichfalls jedesmal binnen 24 Stunden anzuzeigen.

Der studentischen Krankenkasse gehört jeder eingeschriebene Studierende an. In Krankheitsfällen behandeln die Direktoren der Universitätskliniken, deren Assistenten, sowie diejenigen Dozenten der med. Fak., welche praktizieren, die Studierenden unentgeltlich. Die bezügl. Rezepte sind im Sekretariat der Universität bzw. beim Oberpedellen zur Abstempelung und Eintragung vorzulegen.

Abgangszeugnisse werden den Studierenden vom 25. Febr. bzw. 25. Juli ab ausgestellt.

Preisfragen für das Jahr 1908 sind folgende gestellt:

Von der theologischen Fakultät:

Die alttestamentliche Anschauung vom Wunder.

Von der Juristen-Fakultät:

Die juristische Natur der Präsumtionen, erörtert an den Präsumtionen des Bürgerl. Gesetzbuches.

Von der medizinischen Fakultät:

Das Trachom in Mecklenburg in statistischer und epidemiologischer Hinsicht.

Von der philosophischen Fakultät:

Verwaltungs- und Wirtschaftsgeschichte eines mecklenburgischen Amtes.

Dem Bewerber ist mit Rücksicht auf die archivalische Überlieferung die Wahl eines geeigneten Bezirkes und des besonders zu behandelnden Zeitraumes überlassen.

Von dem Direktor des klassisch-philologischen Seminars in Verbindung mit den Dekanen der vier Fakultäten:

Veterum philosophorum qualia fuerint de oraculis judicium.

Verzeichnis der Stipendien in Mecklenburg-Schwerin und -Strelitz.

Name der Stipendien	Verwalter	Jahres- betrag <i>fl.</i>	Für Stud.
Aubertsches	Universität	300	Math. Med.
von Bassewitz- Dalwitzches	Senior der Jur.-Fak.	162,50	Theol.
von Bassewitz- Hoh.-Luckowsches	Gutsbes. v. B. auf Schrimm	322	„
von Bassewitz- Dobbertinsches	Klosteramt Dobbertin	350	„
von Bernstorffsches (für Börzower Predigersöhne)	Pastor in Börzow	—	„
von Bergholzches I. II.	Meckl. Landtag	350	aller Fak.
Beselinsches Famil.-Stip.	Senator Becker-Rostock	120	„
Bischoffsch. I. II. III. IV. V.	Magistrat Gnoien, je	275	„
von Bothsches	Universität	300	Med.
von Bülow-Wischen- dorfer I. II.	desgl.	600	Naturw. u. Med.
Beckersches	desgl.	240	Theol.
Baerensprungches	Senator Weltzien-Schwerin	300 bis 400	Med.
Berkholz-Thelkower I.	Universität	360	Jur.
desgl. II.	desgl.	360	Theol. Phil.
desgl. III.	desgl.	360	Med.
Camararisches	desgl.	150	aller Fak.
Cothmannsches	desgl.	150	Theol. Jur.
Crispinsches	desgl.	150	aller Fak.
Carolineum	Administrat. Neustrelitz bis	120	„
von Dornesches	Superintendentur Parchim	150	„
Dossesches	Senior der med. Fak.	150	Med.
Eggebrechtsches	Magistrat Wismar	58	aller Fak.
Grapesches	Universität	150	„
Grellsches (8 Stipend.)	Magistrat Wismar, je	{240 120	„
Heckersches	Universität	150	„
Heidersches	Senator Weltzien-Schwerin	135	Theol. Jur.
Hering-Schwedersches	Universität	150	„
von Holstenisches	desgl.	150	Theol.
Hoppenstangensches	Magistrat Rostock	120	aller Fak.
Hallewordtsches	desgl.	70	Theol.
Hofisch-Intelmannsches	Universität	60	aller Fak.

Sitpendien.

Name der Stipendien	Verwalter	Jahres- betrag <i>fl.</i>	Für Stud.
Karstensches	Universität	150	aller Fak.
Krabbesches	desgl.	300	Theol.
Kliefothsches	Oberkirchenrat Schwerin	100	"
Knockesches	Universität	200	Med.
von Krackewitzsches	Klosteramt Dobbertin	175	Theol.
Landtags-Stipendien	Meckl. Landtag, bis	300	aller Fak.
Lembkesches	Senator Lembke-Wismar	150	Jur.
Levenssches	Ministerium Schwerin	350	aller Fak.
von Liebeherr- Sibrandsches	R.-A. Dr. Groth-Rostock Universität je	325 150	Theol. "
von der Lühesches	Administration Rostock	63 u. 45	aller Fak.
Martens-Ottosches	Ministerium Schwerin	150 u. 300	"
Mollesches	Administration Wismar	150	"
Nestorsches	Konsistorium Neustrelitz	120	"
Ohlsches	Universität	280	Theol.
Pohleysches	desgl.	330	Med.
von Randow-Aubertsches	Superintend. Malchin, je	300	Theol.
Rümkerches I. II.	Konsistorium Neustrelitz	60 u. 175	aller Fak.
Ratzeburger Stipendien	R.-A. Dr. Groth-Rostock, je	325	"
Sassesche Stipendien	Oberkirchenrat	110	Theol.
Schliemannsches	Universität	150	aller Fak.
Schmillesches	Geistl. Min. Wismar, ca.	300 u. 150	Theol.
Schroedersches I. II.	Magistrat Güstrow	22,50	aller Fak.
Schulzesches	" Schwerin	112	"
Schweriner	Administrat. Rostock, je	72	"
Sibrand-Krullisches	Magistrat Wismar, "	175	"
von Smithsches (2)	" Sternberg, "	180	"
Sternberger	" Wismar, "	120	"
Stipendienlehn (8)	" Wismar, "	120	"
Tangatzsches	Konsistor. Neustrelitz, ca.	120	Theol.
Wackerbarthsches	Oberkirchenrat Schwerin	70	"
Wesslingsches I. II. III.	Universität, je	150	"
Willebrandtsches	Jur. Fak. Rostock	400	Jur.
Wismarsches Lehn	Magistrat Wismar je	120	aller Fak.
Wittesches	Universität	150	Theol. Jur.
Wulffensches	Magistrat Rostock	36	aller Fak.

Außerdem werden noch Stipendien von Sr. Königl. Hoheit dem Großherzoge von Mecklenburg-Schwerin durch das Kabinet und das Ministerium für Unterrichts-Angelegenheiten verliehen.

Stipendien bezw. Konvikte werden an mittellose und würdige Studierende verliehen. Bewerbungen bei Vorlage eines Unvermögenheitszeugnisses, eines Lebenslaufes und einer beglaubigten Abschrift des Reifezeugnisses sind, an Rektor und Konzil gerichtet, an den Inspektor der Stipendien Prof. Dr. Geinitz im Mineralog. Institut bis 31. Oktober bezw. 2. Mai persönlich abzugeben. Bis Ende November haben die Bewerber sich dort die Formulare für Fleißzeugnisse zu holen, die angenommenen Vorlesungen darin zu notieren und dann wieder abzugeben. Am Semesterschluß werden die Stipendiaten pp. zur Prüfung vorgeladen. Die Auszahlung der verliehenen Stipendien pp. erfolgt darnach.

Prüfungswesen.

1. Erste theolog. Prüfung (Tentamen).

V.-O. vom 5. April 1907.

Prüfungen 2mal jährlich nach Ostern bezw. Michaelis in Güstrow. Die Zulassung ist beim Großherzoglichen Oberkirchenrat in Schwerin zu beantragen bei Vorlage von Tauschein, Militärausweis, Reifezeugnis, Universitätsabgangszeugnissen über mindestens 6semestr. theol. Studium bezw. Sittenzeugnis, wenn bereits längere Zeit seit Abgang von der Universität verstrichen ist.

Kommission: Vorsitzender: Superintendent Lindemann, Güstrow; Mitglieder: Pastor Wilbrandt, Damm, Prof. Dr. Walther, Rostock.

2. Erste juristische Prüfung (Referendar).

V.-O. vom 21. April 1879, 2. Febr. 1886, 27. Febr. 1899.

Prüfungen zweimal jährlich im April und Oktober in Rostock beim Landgericht. Die Zulassung ist beim Großherzoglichen Justizministerium zu Schwerin zu beantragen bei Vorlage von Reifezeugnis, Militärzeugnis, Universitätsabgangszeugnissen über mindestens 6semestr. jur. Studium, Lebenslauf mit Angabe des Studienganges.

Kommission: Landgerichtspräsident Schulz, Rostock, Landgerichtsrat Eberhard, Schwerin, Landgerichtsrat Viereck, Güstrow (für Meckl.-Strelitz Landgerichtsrat Kretschmann-Neustrelitz) u. die sämtlichen ordentlichen

Prüfungswesen.

Professoren der jur. Fakultät der Universität Rostock (siehe Seite 6). An den einzelnen Prüfungen nehmen außer den richterlichen Mitgliedern je 2 Professoren teil.

3. Ärztliche Prüfungen.

V.-O. vom 19. Juni 1901, 12. Febr. 1907 bezw. früher.

a) Vorprüfung (Physikum). Gebühr 90 M.

Es finden in jedem Studienhalbjahr am Anfang bezw. am Schlusse Prüfungen statt. Die Zulassung ist bei dem Vorsitzenden der Prüfungskommission zu beantragen bei Vorlage von Reifezeugnis und Nachweis von 5 med. Studiensemestern (Anmeldungsbuch).

Kommission: Vorsitzender: Prof. Dr. Barfurth; Mitglieder: PProf. DDr. Nagel, Heydweiller, Falkenberg, Michaelis, Spemann.

b) Staatsprüfung. Gebühr 200 M.

Es finden in jedem Jahre 2 Prüfungsperioden statt von Mitte Oktober bezw. Mitte März bis Mitte August. Zulassungsgesuch ist an das Großherzogliche Ministerium, Abteilung für Medizinalangelegenheiten, bis 1. Oktober bezw. 1. März zu richten und vorzulegen: Reifezeugnis, Vorprüfungszeugnis, Nachweis eines 10 semestrig. med. Studiums, worauf $\frac{1}{2}$ Jahr am Universitätsort abgeleistete Militärdienstzeit angerechnet werden kann: Praktikantenscheine der verschiedenen Kliniken pp., Lebenslauf mit Angabe des Studienganges, Sittenzeugnis der Ortsbehörde des Aufenthalts des Kandidaten, wenn die Meldung nicht gleich nach dem Abgang von der Universität erfolgt.

Kommission: Vorsitzender: Prof. Dr. Barfurth; Mitglieder: PProf. DDr. Geh. Med.-Rat Schuchardt, Barfurth, Kobert, Martius, Pfeiffer, Körner, Müller, Peters, Sarwey, Schwalbe, Wolters, Gieß, Ehrich, Büttner und Med.-Rat Dr. Scheel.

c) Zahnärztliche Prüfung. Gebühr 70 M.

V.-O. vom 5. Juli 1889.

Zulassung wie zu b mit Primareifezeugnis, Nachweis einjähriger praktischer Tätigkeit in einer zahnärztlichen höheren Lehranstalt, bezw. bei einem Zahnarzt, 4 semestrig. Universitätsstudium.

Kommission: Vorsitzender wie zu b. Mitglieder: PProf. DDr. Barfurth, Kobert, Müller, Schwalbe, Nagel und Lektor Dr. med. Reinmöller.

d) Pharmazeutische Prüfungskommission.

Gebühr 140 M.

V.-O. vom 18. Mai 1904 bezw. frühere Verordnung.

Die Zulassung ist bis 15. März bezw. 15. August beim Großherzogl. Ministerium, Abteilung für Med.-Angelegenheiten, zu beantragen bei Vorlage des Schulzeugnisses, des Lehr- bezw. Vorprüfungszeugnisses, der Gehülfen- und Studienzeugnisse (4 Semester) bezw. Praktikantenscheine betr. analyt.-chem. und pharm.-chem. Übungen (2 Semester), betr. mikroskopische Untersuchungen von Drogen- und Pflanzenpulvern (1 Semester) und betr. Sterilisationsverfahren.

Kommission: Vorsitzender: Prof. Dr. Michaelis; Mitglieder: PProf. DDr. Falkenberg, Kobert, Heydweiller, Apotheker Dr. Schalhorn.

4. Prüfung für das Lehramt an höheren Schulen.

Gebühr 50 M.

V.-O. vom 15. August 1899.

Es finden jährlich 2 Prüfungsperioden statt, im Juni bezw. im Dezember. Die Meldung ist an den Vorsitzenden zu richten und vorzulegen: Lebenslauf mit eingehender Angabe des Bildungsganges, Reifezeugnis, Studienzeugnisse, Militärausweis, bezw. das Doktordiplom und die Dissertation bezw. sonstige veröffentlichte Schriften und Sittenzeugnis, wenn seit Abgang von der Universität längere Zeit vergangen ist.

Kommission: Vors.: Ober-Schulrat Dr. Strenge, Schwerin; Mitglieder: Superintendent Dr. Behm, Doberan, PProf. DDr. Bloch, Erhardt, Falkenberg, Geffcken, Geinitz, Golther, Heydweiller, Kolbe, Lindner, Michaelis, Plasberg, Spemann, Staude, Ule, Zenker.

5. Prüfung der Nahrungsmittelchemiker.

Gebühren: Vorprüfung 30 M., Hauptprüfung 90 M.,
bezw. 30 M., bezw. 60 M. = 180 M.

V.-O. vom 22. Februar 1894.

Die Zulassung ist bei dem Vorsitzenden der Prüfungskommission bis 1. April zu beantragen. Vorzulegen: Vorprüfung: Reifezeugnis, Studiennachweis über 6semestr. naturwissenschaftliches Studium und Zeugnisse der Vorsteher über 5semestr. Arbeiten im chemischen Laboratorium. Hauptprüfung: Die vorstehenden Nachweise, Vorprüfungszeugnis, Zeugnis über 1semestr. mikroskopische Übungen und mindestens 3semestr. Tätigkeit an einer staatlich genehmigten Anstalt zur Untersuchung von Nahrungsmitteln. Apotheker mit der Prüfungsnote „sehr gut“ werden ohne Reifezeugnis und Vorprüfung zugelassen.

Kommission: Vorsitzender: Geheim. Justizrat Giffenig, Oberstaatsanwalt; Stellvertreter: Landgerichtsrat Schultetus, Rostock; Mitglieder für die Vorprüfung: PProf. DDr. Falkenberg, Michaelis, Heydweiller; Hauptprüfung: PProf. DDr. Falkenberg, Michaelis, Pfeiffer.

Die Promotionsbestimmungen

erhalten die Studierenden auf Anfordern von den Dekanaten der betreffenden Fakultäten kostenfrei, auch die sonstigen gesetzlichen Bestimmungen und Ordnungen für die Studierenden werden auf dem Universitätssekretariat kostenfrei verabfolgt.

Studentische Korporationen und Verbindungen.

Korps im Kösen. S.-C. a) Visigothia 11. 1. 82. Blau-weiß-gold. Fuchsband: Blau-weiß-blau; Perk.: gold; blaue Mützen, im Sommer: weiße Stürmer. b) Vandalia 18.10.1824. Gold- d. blau-blutrot-gold. Fuchband: blau-gold; Perk.: gold und blaue Mützen.

Burschenschaft in der D. B. Obotritia 21. 1. 83. Blau-rot-gold. Fuchsfarben: Rot-gold-rot; rote Mützen.

Turnerschaft im V.-C. Baltia 9. 7. 83. Grün-weiß-rot. Fuchsfarben: Grün-weiß; Perk.: Silber; grüne Mützen.

Akad. Turnverbindung im A. T. B. Arminia 1. 12. 98. Rot-weiß-rot; getragen nur im Bier- und Weinzipfel.

Gesangverein im S. V. Redaria 2. 5. 86. Abzeichen:
Blau-weiß-rote Schleife mit silb. Greif.

Verein Deutscher Stud. (Kyffhäuser-Verband)
28. 11. 1906.

Christl. Verb. Wingolf 1. 6. 50. Schwarz-weiß-
gold; Perk.: gold; Mütze schwarz. Schwarzbergbund-
vereinigung 7. 6. 1907.

Wiss. Ver. Theolog. Studentenverein: 25. 4. 63.
Abzeichen: schwarz-rot-grüne Schleife.

Studentenverband.

Der Vorsitz wechselt zwischen den Vertretern
nach bestimmter Reihenfolge von einem zum andern
öffentl. Auftreten.

Universitätsbuchdruckerei:

Adlers Erben, Hopfenmarkt 32.

Universitätsbuchhandlungen:

G. B. Leopold (Behrens), Blutstr. 14.

Stillersche (Taubmann), Steinstr. 6.

Universitätsapotheke:

H. Brunnengräbers Erben, Blücherplatz 6.

Hof- und Universitätsmechaniker:

Mechaniker Westien, Gehlsdorf.

Universitätsbuchbinder:

Hof-Buchbinder Fuchs, Friedrich Franzstr. 29.

Buchbinder Schornack, Grüner Weg 5.



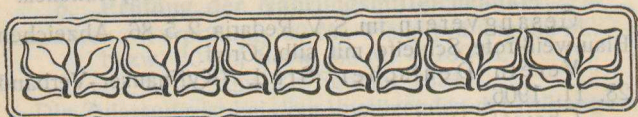

II. Fremdenführer.

Stadt Rostock.

Die Stadt Rostock liegt an dem Ausgangspunkt des Warnowflusses, wo derselbe sich zu einem breiten Gewässer dem sog. Breitling erweiternd, schließlich in die Ostsee mündet. Die alte Burg Rostock (vor 800 Jahren ungefähr) lag auf dem rechten Warnowufer. Nach ihrer Zerstörung baute man am gegenüberliegenden linken Ufer den Ort wieder auf. — Rostock ist eine der bedeutsamsten Städte aus der alten Hansezeit. Bei einem Gange durch die Stadt, besonders die Altstadt, werden wir mannigfach an diese alte Zeit des trotzigen Bürgertums gemahnt. Heute hat Rostock ohne das zur Stadt gehörende Ostseebad Warnemünde über 60 000 Einwohner und dank seiner vorzüglichen geographischen Lage wird es sich wie bisher stetig weiter entwickeln. Von Rostock führt uns in wenigen Stunden die Eisenbahn nach der Millionenstadt Berlin, von Rostock führen uns zugleich auf kürzestem Seewege die großen Fährverbindungs-dampfer, auf welche der ganze Eisenbahnzug direkt übernommen wird, nach Dänemark bzw. Kopenhagen, dem nordischen Berlin. — Durch diesen über Rostock führenden internationalen Verkehr kehren jährlich Tausende von Fremden in Rostocks gastliche Mauern ein, ganz abgesehen von dem Fremdenzufluß, den das Seebad Warnemünde mit seinen fast 20 000 jährlichen Fremden hierherführt. Rostock ist in dem letzten Dezennium eine Fremdenstadt geworden mit einem großen Zentralbahnhof,

mit elektrischer Straßenbahn und sonstigen vielen Einrichtungen der Neuzeit. Eine Menge prächtiger öffentlicher Bauten zieren die Stadt, Plätze prangen im Sommer in frischem Grün mit herrlichem Blumenflor und Springbrunnen. — „Rostock ist nicht allein eine interessante, sondern auch eine hübsche Stadt“, das ist das Urteil gewiß aller Fremden, welche uns besuchen.

Sehenswürdigkeiten.

Die **Kirchen** Rostocks stammen sämtlich aus dem 12. bzw. 13. Jahrhundert bis auf die neue Kirche in der Kröpelinertor-Vorstadt. **St. Jakobikirche**, dreischiffige gotische Kirche. — **St. Marienkirche**, ein Kolossalwerk baltischer Gotik. — **St. Petrikirche** mit gewaltig hohem Turm, 414 Fuß. — **St. Nikolaikirche** (Nikolaus, Patron der Seefahrer und Fischer). Gotischer Hallenbau. Der Turm stammt aus dem Anfang des 18. Jahrhunderts. Die **Kirche des Klosters zum heiligen Kreuz** (hinter der Universität), ein Bau reiner Gotik. — Die **Heiligen-Geistkirche** (neu). — Die **Katholische Kirche** am Schröderplatz vor dem Kröpelinertor (im Bau). — Die **Synagoge** an der Augustenstraße, 1898 erbaut.

Öffentliche Baulichkeiten. Am Blücherplatz: Das **Großherzogliche Palais**, die **Universität**, das **Mineralogische Institut** und **Geologische Landesmuseum**, das **Zoologische Institut**, das **Kloster zum heiligen Kreuz**, das **Kröpelinertor**. In der Kröpelinertor-Vorstadt: Am Schröder- bzw. Gertrudenplatz: Das **Universitäts-Krankenhaus**, die **Anatomie**. An der Doberanerstraße: die **Frauenklinik**, die **Augenklinik**, die **Ohren- pp. Klinik**, das **botanische Institut**. An der Ulmenstraße: die **Kaserne des Füsilier-Regiments**. Am Neuen Markt: das **Rathaus**. An der Steinstraße: das **Steintor**. Am Rosengarten bzw. an der Wallpromenade: das **Stadttheater**, das **Kunst- und Altertumsmuseum**, das **Ständehaus**, die **Friedrich-Franz-Knabenschule**, das **Postgebäude**, die **Große Stadtschule** (Gymnasium pp.). An der Schwaanschenstraße das **Land- und Amtsgericht**, die **Sparkasse**. An der Langenstraße: das **Oberlandesgericht**. Der **Hafen**, demselben gegenüber die **Landes-**

Fremdenführer.

irrenheilstalt Gehlsheim. An der Schwaaner Landstraße: der Wasserturm, der **Schlachthof.**

Öffentliche Plätze und Denkmäler. **Blücherplatz** mit dem **Denkmal** des Feldmarschalls v. Blücher vor der Universität. **Rosengarten** an der Wallpromenade mit dem **Standbild** des **Großherzogs Friedrich Franz III.** am östlichen und dem **Kriegerdenkmal** am westlichen Ende. **Denkmal** des Afrikareisenden Pogge vor dem Garnisonlazarett, **Kaiser-Wilhelm-Platz** an der gleichnamigen Straße zum Zentralbahnhof. **Denkmal** des Pastors Slüter, des Reformators Rostocks, bei der Petrikirche mit prachtvoller Aussicht über das Warnowtal. **Bismarcksäule** in den Barnstorfer Anlagen vor dem Kaiserpavillon.

Kunstgenüsse, Vergnügungen, Vereine pp.

Stadt-Theater. Spielzeit von Ende September bis Palmsonntag. **Opern- bzw. Schauspielpreise** I. Rang und Proszeniumsloge 4,50 bzw. 3,50 Mk., I. Rang 3,50 bzw. 2,75 Mk., I. Parkett 2,75 bzw. 2,25 Mk., II. Parkett 2,25 bzw. 1,75 Mk., Parterre 1,25 bzw. 1,— Mk., II. Rang Balkon 1.—3. Reihe 2,— bzw. 1,50 Mk., 4. Reihe 1,— Mk., II. Rang Seitenplätze 1. Reihe 1,50 Mk., 2. und 3. Reihe 1,— Mk., Stehplätze 1,— Mk. bzw. 1,25 und 1,— Mk., III. Rang Balkon und Seitenplätze (die beiden ersten Reihen) —,80 Mk., III. Rang Tribüne —,40 Mk., Stehplatz —,25 Mk. **Studentenbillets.** (Verkauf im Lesezimmer in der Universität.) **Kleine Preise** bei klass. Aufführungen, ca. um die Hälfte billiger. — Für Garderobe werden auf das Billet 10 Pf. aufgeschlagen.

Konzerte: Singakademie (Königl. Musikdirektor Professor Dr. phil. Albert Thierfelder). Aufführung großer Oratorien und Chorwerke mit namhaften Solisten. **Studierende**, welche mitwirken wollen, haben freien Eintritt in die Singakademie. **Konzertverein.** Aufführung von Instrumental- und Vokal-Konzerten mit bedeutenden Künstlern und Solisten. — **Stadt- und Theaterorchester** (Musikdirektor Heinrich Schulz) bietet vorzügliche Kammermusikabende, Symphonie- und Populärkonzerte. **Kapelle des Füsilier-Regiments Nr. 90.**

Sehr besuchte Populär-Konzerte auf Mahn & Ohlerichs Keller pp. **Sonstige Konzerte** auswärtiger Künstler.

Wissenschaftliche Vorträge: Aula-Vorträge der Professoren und Dozenten in der Universität im Winter. In der Aula der Großen Stadtschule ebenfalls wissenschaftliche Vorträge.

Bälle der verschiedenen Klubs. **Studentenball** im Januar. **Tanzfeste** der einzelnen akademischen Korporationen.

Vereine pp.: a) wohltätige: Allg. Armenkrankenverein. Alexandrinenstift, Ferdinandstr. 4. Elisabethheim, Ulmenstraße. Krüppelheim, Alexandrinenstraße. Tier-schutz-Verein. Lokalkomitee für das Friedrich Franz-Hospiz in Müritz. b) sonstige: Rostocker Anwaltsverein. Ärzteverein. Frauenbildungsverein. Herberge zur Heimat, Hartestraße 20/21. Zweigverein der Kaiser-Wilhelmstiftung. Verein für Kinderhorte. Marien-Frauenverein zur Pflege im Felde verwundeter und erkrankter Krieger. Mecklenburg. Landesverein zum Roten Kreuz. Missionsverein. Maria-Marthaheim, Heimathaus für junge Mädchen Schnickmannstraße. Meckl. Pestalozziverein. Rostocker Lehrervereinigung. Pädagogischer Verein. Flottenverein. Literarischer Verein etc.

Naturforschende Gesellschaft. Stenographen-Vereine. Ferner: Krieger- pp. Vereine, Männer- pp. Gesangvereine.

Sportvereine: Ruderklub. Meckl. Jachtklub. Turnvereine. Tennisklubs. Fußballklubs. Radfahrervereine.

Logen: „Irene zu den drei Sternen“, „Tempel der Wahrheit“ und „Prometheus“ (verbunden), Blücherstr. 22. „Loge zu den drei Sternen“, Schwaanschestr. 3.

Gemeinwesen.

Rostock hat eine fast ganz selbständige Verwaltung, ist gewissermaßen ein Staat im Staate Mecklenburg. Der Großherzog von Mecklenburg ist der Lande Rostock usw. Herr. An der Spitze dieses großen Gemeinwesens steht „Ein Ehrbarer Rat“ mit 3 Bürgermeistern und 12 Ratsherren und diesem

Fremdenführer.

zur Seite gestellt die „Ehrliebende Bürgerschaft“ (60 Männerkollegium).

Abgaben. In Rostock gilt das progressive Steuersystem. Die Steuer wird alljährlich festgesetzt und entspricht der Größe der Kommune, ist im Verhältnis zu andern Gemeinwesen gewiß nicht hoch. Die Großherzoglichen und die Staatsbeamten pp. sind steuerfrei und zahlen nur zu dem sog. Brandwachen- und Leuchtengeld pp. und zu Armenzwecken 1 % ihres Einkommens.

Schulgeld. Gymnasium, Realgymnasium jährl. 150 M., in der Vorschule 80 M. — Realschule jährl. 96 M., Vorschule 60 M. — Volksschule bis 8 M. jährlich. — Höhere Privat-Mädchenschulen. Schulgeld in den höheren Klassen 140—150 M., in den niederen 60—100 M.

Wohnungsverhältnisse. Im Vergleich zur Größe der Stadt wohnt man in Rostock nicht teuer. — Die kleineren Wohnungen sind verhältnismäßig teurer als die großen vornehmeren Wohnungen. Kleinere und mittlere Wohnungen kosten durchschnittlich 400—800 M., größere und Villenwohnungen 900—1500 M. bzw. 2000 bis 3000 M. für Einfamilienhäuser. Kündigungsfrist bei kleineren und mittleren Wohnungen meisthin vierteljährlich, bei größeren dagegen meist halbjährlich. Wohnungswechsel am Ende und Anfang jedes Vierteljahrs.

Möblierte Studentenwohnungen 12—30 M. monatlich einschl. Aufwartung. Die Rostocker Finkenschaft hat für die Studierenden einen Wohnungsnachweis eingerichtet. Mittag 80 Pf. bis 1,25 M.

Besichtigung der Stadt.

Vom Zentralbahnhof führt den Fremden schnell die elektrische Straßenbahn in das Zentrum des gastlichen Rostock zu dem von hohen Bäumen umschatteten Blücherplatz mit dem Bronze-Standbild des Feldmarschalls Gebhard Lebrecht von Blücher, modelliert von Schadow. Das Denkmal wurde am 26. August 1819 enthüllt. Es trägt die Goethesche Inschrift: In Harren und Krieg, — In Sturz und Sieg, — Bewußt und groß, — So riß er uns — Vom Feinde los. Feldmarschall

von Blücher wurde bekanntlich am 16. Dezember 1742 in Rostock geboren. Sein Geburtshaus stand in der

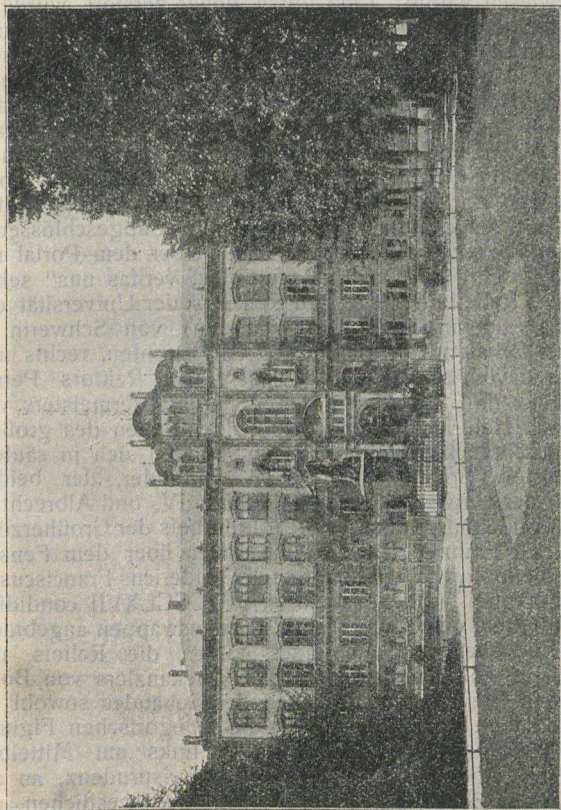

Universitäts - Gebäude. Blücherdenkmal.

nahen Blücherstraße in dem jetzt umgebauten Hause Nr. 22. Das Haus ist mit einer entsprechenden Gedächtnistafel versehen.

Fremdenführer.

Am westlichen Ende des Blücherplatzes steht vor uns das Universitätsgebäude an der Stelle des Hofes der Schweriner Bischöfe, welcher 1419 der Universität zugewiesen wurde. 1565 durch Feuer zerstört, wurde in den nachfolgenden Jahren daselbst während der Regierung der Herzöge Johann Albrecht I. und Ulrich das sog. weiße Kolleg erbaut, welches fast 300 Jahre seinen Zwecken diente. In den Jahren 1867—1870 wurde dann für das bereits sehr baufällig gewordene Kolleg nach den Plänen von Luckow durch Willbrandt und Prahst das heutige Universitätsgebäude, ein Bau der norddeutschen Backstein-Renaissance, aufgeführt. Der Mittelbau mit seinem durch 3 Rundbogen abgeschlossenen Giebel überragt den ersten Bau. Über dem Portal mit seiner Inschrift: „Doctrina multiplex, veritas una“ sehen wir das Reliefbild des ersten Kanzlers der Universität des Bischofs Heinrich III. (von Wangelin) von Schwerin in vollem Ornat mit segnend erhobener Rechten, rechts und links davon die Figuren des ersten Rektors Petrus Stenbeke und des damaligen ersten Bürgermeisters von Rostock Heinrich Katzow. Zu beiden Seiten des großen, buntgeschmückten Mittelfensters befinden sich in säulengestützten Bogennischen die Standbilder der beiden Stifter der Universität Herzöge Johann IV. und Albrecht V. von Mecklenburg, darüber die Rundreliefs der Großherzöge Friedrich Franz I. und II. Die Tafel über dem Fenster trägt die Inschrift: „In honorem dei Fridericus Franciscus II. hanc domum academicam a. s. MDCCCLXVII condidit.“ Im Mittelfeld des Giebels ist das Landeswappen angebracht und die beiden Seitenfelder zieren die Reliefs des Ministers von Schröter und des Vizekanzlers von Both. Auf den Pfeilern an den Ecken des Gebäudes sowohl als neben dem Mittelbau stehen die allegorischen Figuren der 4 Fakultäten pp. und zwar links am Mittelbau zunächst die Theologie, rechts die Jurisprudenz, an der südlichen Ecke die Medizin, an der westlichen die Philosophie, ferner an den Ecken in der Kröpelinerstraße die Botanik bzw. die Astronomie. Den um den Bau laufenden Fries zieren Portraitzöpfe hervorragender Gelehrter der Universität aus dem 16. und 17. Jahrhundert,

des Mediziner Jakob Borsing, Theologen David Chytraeus, Juristen Cothmann, des Philologen Caselius usw. Ferner

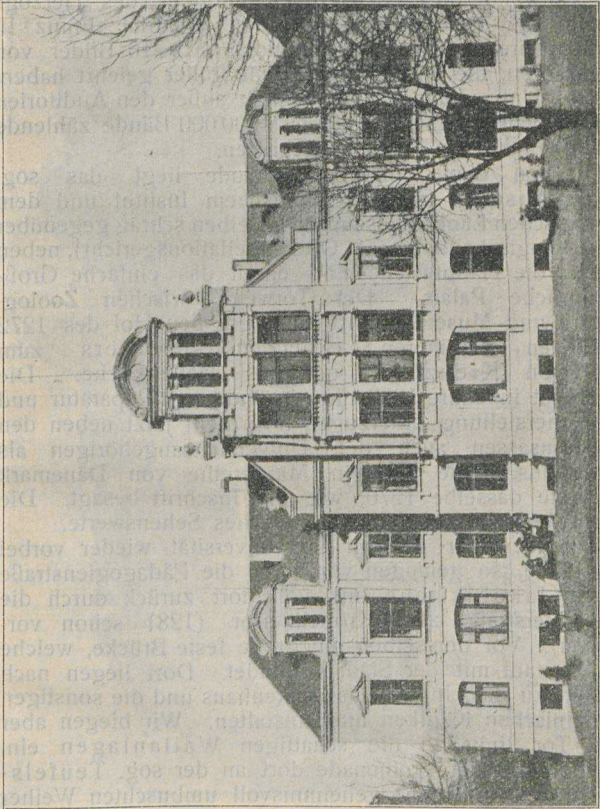

Ohren-Klinik.

befinden sich an der Nordfront in der Kröpelinerstraße ebenfalls in säulengestützten Bogennischen die Standbilder der Herzöge Johann Albrecht I. und Ulrich, unter

deren Regierung das frühere weiße Kolleg aufgebaut worden war. Über der von 4 Säulen getragenen Eintrittshalle liegt die Aula. Dieselbe schmücken inwendig an der Ostwand die lebensgroßen Ölbilder des Herzogs Johann IV. und des Großherzogs Friedrich Franz II. In dem breiten Deckfries befinden sich 16 Bilder von Professoren, die an der Universität früher gelehrt haben. — Das Universitätsgebäude enthält außer den Auditorien und Verwaltungsräumen die fast 200 000 Bände zählende Bibliothek mit ca. 800 Handschriften.

Neben dem Universitätsgebäude liegt das sog. Neue Museum mit Mineralogischem Institut und dem geologischen Landesmuseum, demselben schräg gegenüber das Zoologische Institut (fr. Oberappellationsgericht), neben diesem die Hauptwache und daran das einfache Großherzogliche Palais. Der Torweg zwischen Zoolog. Institut und Museum führt uns auf den Hof des 1272 gestifteten, früheren Cisterzienser-Klosters zum Heiligen Kreuz mit gotischer Hallenkirche. Die Kirche ist im Jahre 1899 einer gründlichen Reparatur und Wiederherstellung unterzogen und dient jetzt neben den Klosterinsassen auch den Universitätsangehörigen als Gotteshaus. Die Königin Margarethe von Dänemark errichtete dasselbe 1270, wie die Inschrift besagt. Die Kirche birgt in ihrem Innern manches Sehenswerte.

Wenden wir uns an der Universität wieder vorbei zur Straße, so gelangen wir durch die Pädagogienstraße zur St. Jakobikirche und von dort zurück durch die Kröpelinierstraße zum Kröpelinertor (1281 schon vorhanden). Vor demselben die große feste Brücke, welche die Vorstadt mit der Stadt verbindet. Dort liegen nach Westen zu das Universitätskrankenhaus und die sonstigen medizinischen Kliniken und Anstalten. Wir biegen aber vom Tor links in die schattigen Wallanlagen ein, kommen auf der Promenade dort an der sog. Teufelskuhle, einem tiefen, geheimnisvoll umbuschten Weiher vorbei zur kanonenbesetzten Anhöhe, von der man einen herrlichen Überblick über die beiden Vorstädte Rostocks, die Steintor- und die Kröpelinertor-Vorstadt hat. Dann schreiten wir weiter um den Weiher unter

mächtigen Bäumen herum zur Promenade, am kleinen Wasserturm vorbei, werfen einen Blick vom hohen

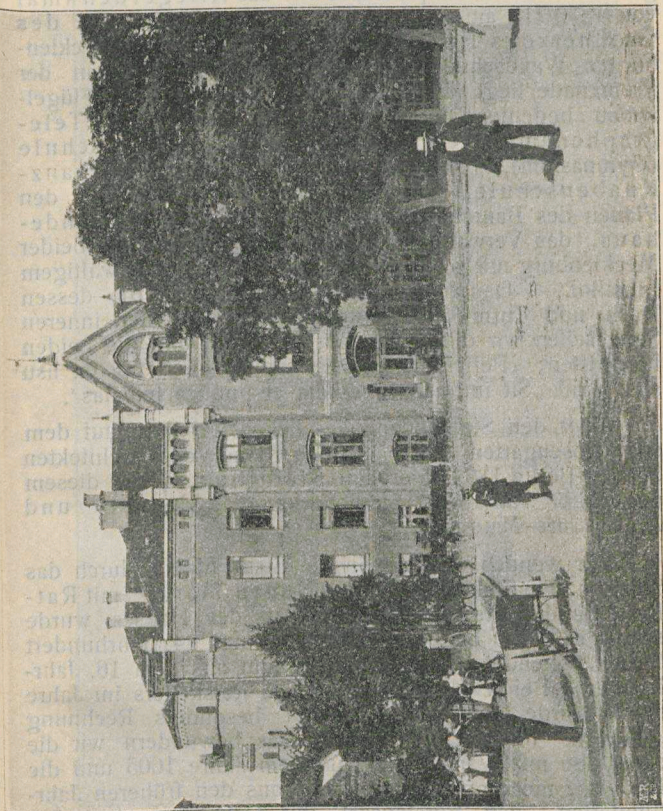

Universitäts-Krankenhaus.

Gelände in die untere Partie der Anlagen und gelangen so zu der großen Wallpromenade Rostocks, wo Jung und Alt sich namentlich während der dort statt-

findenden Freikonzerte der Militärkapelle ergeht. Am Westende dieses mit herrlichen Blumenbeetanlagen geschmückten Rasenplatzes steht das Kriegerdenkmal von 1870/71, am östlichen Ende das Standbild des Großherzogs Friedrich Franz III. (von dem Mecklenburger Wandschneider, 1901). In der Mitte an der Promenade liegt das 1905 durch einen großen Flügelanbau bedeutend erweiterte Hauptpost- und Telegraphenamtl. Westlich davon die Große Stadtschule (Gymnasium), östlich davon die Friedrich-Franz-Knabenschule, neben dieser im Osten das nach den Plänen des Baurats Möckel 1889—1893 erbaute Ständehaus, das Verwaltungsgebäude der Landstände beider Mecklenburg mit schmuckem Treppenhaus und gewaltigem Lichthof. — Daneben das alte (1261) Steintor, dessen Dach und Turm 1904 erneuert sind. An der inneren Seite sehen wir die 3 Wappen der Stadt und die beiden Inschriften: „Periculum ex aliis capito, quod tibi ex usu siet“ und „Sit intra te concordia et publica felicitas“.

Über den Straßendamm erblicken wir links auf dem sog. Rosengarten das nach den Plänen des Architekten Seeling-Berlin 1894/95 erbaute Stadttheater und diesem gegenüber an der Straßenecke das Kunst- und Altertums-Museum.

Wir wenden uns nun in die Stadt hinein durch das Steintor, die Steinstraße zum „Neuen Markt“ mit Rathaus und Ratskeller. Der Bau des Hauses wurde schon ca. 1250 begonnen und erst ums 14. Jahrhundert herum vollendet. Der Vorbau stammt aus dem 16. Jahrhundert. Bei Wiederherstellung des Ratskellers im Jahre 1903 wurde dem alten Baustyl besonders Rechnung getragen. Im Innern des Rathauses bewundern wir die Ratsstube mit Wandgetäfel aus dem Jahre 1605 und die Bildnisse mehrerer Bürgermeister aus den früheren Jahrhunderten, den Fürstensaal mit Gemälden deutscher Kaiser und mecklenburgischer Herzöge.

Vom Markt wenden wir uns dann in die Blutstraße, die Hauptstraße Rostocks, was Handel und Verkehr anbelangt. Rechts biegen wir in die Ziegenstraße zur

St. Marienkirche, die besonders sehenswert ist. Von hier aus begeben wir uns über die Koffelderstraße durch

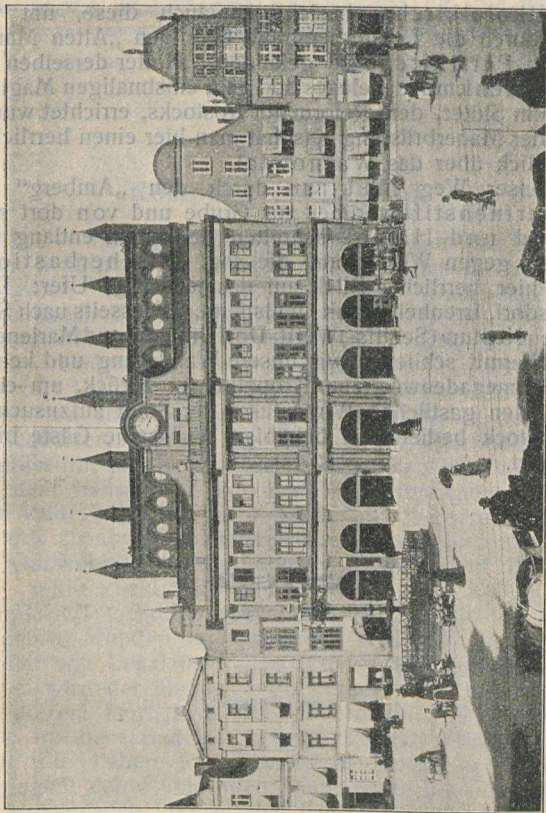

Marktplatz. Rathaus.

den Vogelsang nach dem Platz „Am Schilde“. Hier interessieren uns besonders die schönen gotischen Giebelhäuser, deren wir auch noch mehrere treffen, wenn wir

„An der Hege“ und „Hinter dem Rathause“ weitergehen zur Großen Wasserstraße. Wir verfolgen diesen Straßenzug weiter, gehen über die „Viergelindenbrücke“ zur St. Nikolaikirche, besichtigen auch diese, um von dort durch die Lohgerberstraße über den „Alten Markt“ zur St. Petrikirche zu gelangen. Hinter derselben das Slüterdenkmal, welches dort dem einstmaligen Magister Joachim Slüter, dem Reformator Rostocks, errichtet wurde. Von der Mauerbrüstung aus hat man hier einen herrlichen Überblick über das Warnowtal.

Unser Weg führt nun durch den „Amberg“ am Katharinenstift vorüber zur Grube und von dort zum Strand und Hafen, schreiten denselben entlang und steigen gegen Westen auf die sog. „Fischerbastion“. Von hier herrlicher Blick auf das jenseitige Ufer: Dorf Gehlsdorf, Irrenheilanstalt Gehlsheim. Diesseits nach Südwesten Neptun-(Schiffs-)Werft, Dorf Bramow und Marienehe.

Hiermit schließen wir unsere Wanderung und kehren den Promenadenweg zum Kröpelintor zurück, um eines der vielen gastlichen Wirtshäuser der Stadt aufzusuchen: In Rostock bedient der behäbige Wirt seine Gäste billig und gut.

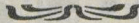



Rostocks Umgegend.

Die nähere Umgebung der Stadt bietet außer dem nahen **Stadtspark** mit Weißem Kreuz, Schweizerhaus und Einsiedler, den gleichfalls mit der Straßenbahn zu erreichenden **Barnstorfer Anlagen** mit Trotzenburg und Kaiserpavillon nichts Besonderes. Dagegen ist die weitere Umgebung unserer Stadt um so reichlicher bedacht. Rostock liegt eben an der „Wasserkante“ und darum umgeben uns eine große Zahl der besuchtesten **Ostseebäder**, die wir von hier aus mit Eisenbahn, mit Dampfschiff, mit Segel- oder Ruderbooten und vor allem mit dem Fahrrad in kürzester Frist erreichen können. **Wer Radfahrer ist**, wird kaum eine bessere Stadt als Rostock zu abwechslungsreicheren Ausflügen finden.

Ostseebad Warnemünde. Eisenbahnfahrt 20 Min., Hin- und Rückfahrt II. Kl. 80 Pf., III. Kl. 50 Pf. Dampfschiff 1 Stunde, jede Fahrt 25 Pf. Mit dem Fahrrad in 40 Minuten zu erreichen. — Durch eine große Anzahl von Lokalzügen und fast 20 täglichen Dampferfahrten wird der überaus rege Verkehr zwischen Rostock und diesem herrlichen Seebad vermittelt. Warnemünde zählt in der Badezeit gegen 20 000 Fremde und wenn die lieben Rostocker auch noch ihr tägliches Kontingent dahin entsenden, dann ist es ein Gewoge auf den Promenaden und an den Konzertplätzen des Bades, wie es in dem größten Weltbade nicht belebter sein kann. Trotzdem kann auch der die Ruhe liebende Besucher in Warnemünde mit seinem regen Schiffsverkehr stille leben. Er kann sich in der Umgegend an

dem ländlichen Leben im stillen Bauerndorfe laben, kann auch die nahe große Waldung per Dampfboot, zu Rad und auch zu Fuß aufsuchen. Warnemünde hat fast 4000 Einwohner, die sich teils von dem Fremdenverkehr dort ernähren, teils Seefahrt und Fischerei betreiben. In Warnemünde ist auch der Hauptseeverkehr nach Rostock hinauf und hier ist auch die große internationale Reiseverbindung zwischen Deutschland und Dänemark durch die großen deutschen und dänischen Fährschiffe, welche den ganzen Eisenbahnzug vom Lande direkt auf sich aufnehmen und nach der dänischen Küste, nach Gjedser überführen, von wo der Zug den Landweg nach Kopenhagen weiterläuft. Fahrpreis Warnemünde-Kopenhagen: II. Kl. 22,40 Mk., III. Kl. 13,50 Mk. Hin- und Rückfahrt. Täglich 2malige Verbindung von jeder Seite, Fahrzeit zur See 2 Stunden, bis Kopenhagen noch 4 Stunden. Von Warnemünde bzw. von Rostock aus kann man mit den großen Seedampfern im Sommer täglich Fahrten nach den Seebädern Müritz und Graal, Wustrow und Ahrenshoop in der östlichen Richtung und nach Heiligendamm, Brunshaupten und Arendsee in der westlichen Richtung unternehmen, außerdem bringen die kleineren Dampfboote uns über den Breitling nach dem am Wasser und Walde herrlich gelegenen **Schnatermann** bzw. **Markgrafenheide**, von wo aus wir eine Wanderung in die meilenweit am Seegestade sich hinziehenden schönen Waldungen (Laub- und Nadelholz) machen. Auch der Ausflugsort **Wilhelmshöhe** ist zu Fuß in 50 Minuten von Warnemünde zu erreichen. Er liegt an der sogenannten **Stolteraa** im Nadelwald.

Die Stadt Doberan (5000 Einw.), gleichfalls ein idyllisch gelegener Kurort, der uns wie ein kleines thüringisches Städtchen anmutet, und in dessen nächster Nähe sich das alte Seebad **Heiligendamm** befindet, ist von Rostock aus in 30 Minuten per Eisenbahn und in 1 Stunde per Fahrrad zu erreichen. Das **Stahlbad** liegt unmittelbar am Bahnhof. Der Ort ist von bergigen Laub-Waldungen umschlossen. Früher war er **Sommerresidenz** des Großherzogs. Die

heutigen Gebäude deuten noch darauf hin. Sehr sehenswert ist auch die dortige alte Kirche, ebenso

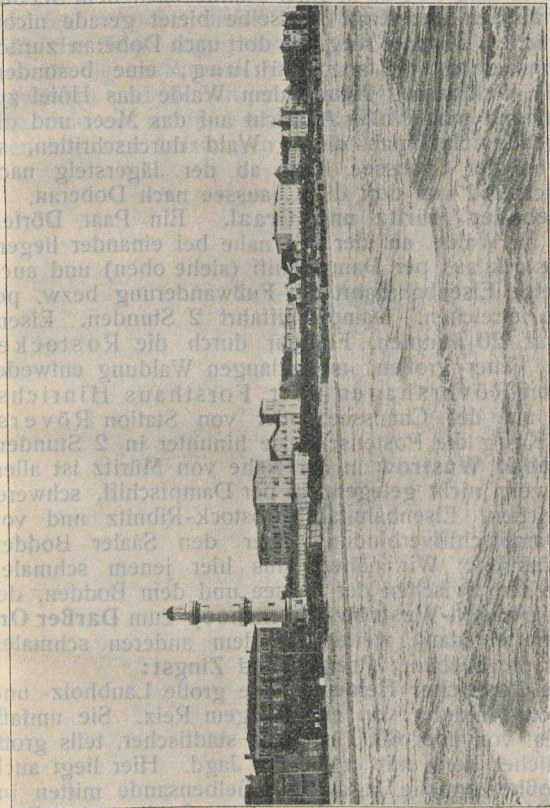

Warnemünde.
Leuchtturm mit Strandpartie.

die Kapelle in dem nahen **Althof**. Eine Kleinbahn bringt uns von Doberan zu dem 1793 begründeten, von herrlichem Buchenwald eingeschlossenen Seebad

Rostocks Umgegend.

Heiligendamm mit prachtvollem Kurhaus und vielen Villen. Nach der westlichen Seite kann man von hier durch den Wald (Spiegelsee, Gespenster-Wald) am Strande entlang zu Fuß in einer Stunde nach dem **Seebad Brunshaupten** wandern. Dasselbe bietet gerade nichts Sonderliches, aber der Weg von dort nach Doberan zurück führt uns durch die sog. Kühlung, eine besonders reizvolle Waldpartie. Neben dem Walde das Hôtel zur Kühlung mit prachtvoller Aussicht auf das Meer und die Umgegend. Hat man diesen Wald durchschritten, so geht von der Chaussee links ab der Jägersteig nach Reddelich und von dort die Chaussee nach Doberan.

Seebäder Müritz und Graal. Ein Paar Dörfer, welche im Walde an der See nahe bei einander liegen. Von Rostock aus per Dampfschiff (siehe oben) und auch durch eine Eisenbahnfahrt mit Fußwanderung bezw. per Rad zu erreichen. Dampfschiffahrt 2 Stunden. Eisenbahnfahrt 20 Minuten, Fußtour durch die Rostocker Heide, jener großen, meilenlangen Waldung entweder von Dorf Rövershagen über Forsthaus Hinrichshagen auf der Chaussee, oder von Station Rövershäger Krug die Postenschneise hinunter in 2 Stunden.

Seebad Wustrow in der Nähe von Müritz ist allerdings, wenn nicht gelegentlich per Dampfschiff, schwerer zu erreichen. Eisenbahnfahrt Rostock-Ribnitz und von dort Dampfschiffverbindung über den Saaler Bodden nach Wustrow. Wir nähern uns hier jenem schmalen Landstreifen zwischen der Ostsee und dem Bodden, der über **Dierhagen-Wustrow-Ahrenshoop** zum **Darßer Ort** führt, treffen dann weiter auf dem anderen schmalen Streifen die Seebäder **Prerow** und **Zingst**:

Die **Rostocker Heide** ist eine große Laubholz- und Nadelholz-Waldung von eigenartigem Reiz. Sie umfaßt ein Areal von über 6000 ha, teils städtischer, teils großherzoglicher Forst mit ergiebiger Jagd. Hier liegt auch das Großherzogliche Jagdschloß Gelbensande mitten im stillen Walde. Wenn in der engen Studierstube Geist und Nerven ermüdet und abgESPANNT sind, dann mache man sich auf nach diesem herrlichen, lauschigen Walde. Mit der Spezialwanderkarte der Rostocker Heide in der

Tasche wird man sich sehr gut dort zurechtfinden. Ein Tag in solcher kräftigen, durch den Wald gemilderten Seeluft wird manches von dem wieder gut machen, was uns das Ringen und Arbeiten um die Existenz zu Leid getan.

Ich schließe meine Schilderung mit dem Wunsche, daß die hier angegebenen Ausflüge allen Besuchern unseres lieben Rostock herrliche, unvergeßliche Stunden gewähren und sie mit jener Lebensfreude erfüllen mögen, die, wie ein nimmer erlöschender Funken, uns auch zu den höchsten Leistungen im Leben fähig macht.

Verkehrswesen.



Bahnhöfe: Zentralbahnhof für Personenverkehr
 Friedrich-Franz-Bahnhof für den Personenverkehr. Auf die
 Sonderfahrten im Nahverkehr mit dem Badstube-
 Warmmünde, sog. Taschkarten sei hier besonders hin-
 gewiesen. II. Klasse 80 Pf., III. Klasse 50 Pf. für Hin-
 und Rückfahrt.

Droschkentaxi: Innerhalb der Stadt für 1-2 Per-
 sonen 50 Pf., für 3-4 Personen 90 Pf., Koffer 15 Pf.
 Zeitfahren: 1. Stunde für 1-2 Personen 75 Pf., für
 3-4 Personen 1 Mk., für 1 Stunde das Doppelte.
 Abends nach 10 Uhr Preis erhöhungen.

Dienstmannentaxi: 1. für 1 Gang bis zu 15 Min. bis 10 kg Gepäck 20 Pf.,
 2. für 2 Gänge bis zu 30 Min. bis 20 kg Gepäck 30 Pf.,
 3. für 3 Gänge bis zu 45 Min. bis 30 kg Gepäck 40 Pf.,
 4. für 4 Gänge bis zu 1 Stunde 50 Pf.,
 für jede weitere 1/2 Stunde 10 Pf. mehr zu bezahlen.

II. für Zeitfahr: 1. für 1 Tag 2.50 Mk., für 2 Tage 4.50 Mk.,
 ohne Gehalt für 1 Tag 50 Pf., für 2 Tage 1.00 Mk.,
 für 3 Tage 1.50 Mk., für 4 Tage 2.00 Mk.,
 für 5 Tage 2.50 Mk., für 6 Tage 3.00 Mk.,
 für 7 Tage 3.50 Mk., für 8 Tage 4.00 Mk.,
 für 9 Tage 4.50 Mk., für 10 Tage 5.00 Mk.,
 für 11 Tage 5.50 Mk., für 12 Tage 6.00 Mk.,
 für 13 Tage 6.50 Mk., für 14 Tage 7.00 Mk.,
 für 15 Tage 7.50 Mk., für 16 Tage 8.00 Mk.,
 für 17 Tage 8.50 Mk., für 18 Tage 9.00 Mk.,
 für 19 Tage 9.50 Mk., für 20 Tage 10.00 Mk.

Strassenbahn: 10 Pf. Tarif. I. Weiße Linie: Zentral-
 bahnhof durch die Stadt bis in die Barnstorf-Anlagen.
 2. Rote Linie: Zentralbahnhof-Barnstorkstraße-Nephtin.
 3. Grüne Linie: Augustenstraßen-Ecke bis zum
 Weißen Kreuz-Stadtpark.

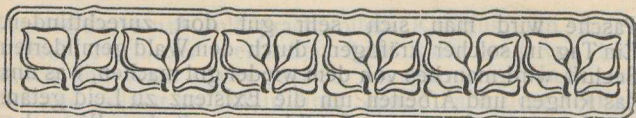

Verkehrswesen.

Bahnhöfe: Zentral-Bahnhof für Personenverkehr, Friedrich-Franz-Bahnhof für Güterverkehr. Auf die Sonderfahrkarten im Nahverkehr mit dem Badeorte Warnemünde, sog. Tageskarten, sei hier besonders hingewiesen, II. Klasse 80 Pf., III. Klasse 50 Pf. für Hin- und Rückfahrt.

Droschkentarif: Innerhalb der Stadt für 1—2 Personen 60 Pf., für 3—4 Personen 90 Pf., Koffer 15 Pf. Zeitfahrten: $\frac{1}{2}$ Stunde für 1—2 Personen 75 Pf., für 3—4 Personen 1 Mk., für 1 Stunde das doppelte. Abends nach 10 Uhr Preiserhöhungen.

Dienstmännertarif:

I. für 1 Gang bis zu 15 Min. bis 10 kg Gepäck	20 Pf.,
„ „ 30 „ „ „ „	40 „
„ „ 45 „ „ „ „	50 „
„ „ 60 „ „ „ „	60 „

für jede weitere $\frac{1}{4}$ Stunde 10 Pf. mehr.

II. für Zeitarbeit

ohne Gerät für $\frac{1}{1}$ St. 50 Pf., $\frac{1}{2}$ Tag 2,50 Mk., $\frac{1}{1}$ Tag 5 Mk.,
mit „ „ „ 60 „ „ 3,— „ „ 6 „

Straßenbahn: 10 Pf. Tarif. 1. Weiße Linie: Zentralbahnhof, durch die Stadt bis in die Barnstorfer Anlagen. 2. Rote Linie: Zentralbahnhof—Bismarckstraße—Neptunwerft. 3. Grüne Linie: Augustenstraßen-Ecke bis zum Weißen Kreuz—Stadtspark.

Dampffährenverkehr zwischen Rostock—Gehlsdorf, von Rostock jede viertel und dreiviertel Stunde, von Gehlsdorf jede halbe und volle Stunde, 5 Pf.

Dampfschiffsverkehr nach Warnemünde von der Koßfelderbrücke, im Sommer ca. 20 Fahrten täglich nach jeder Richtung, im Winter weniger. Fahrpreis 25 Pf. Fahrzeiten siehe Tagesblätter.

Haupt-Post- und Telegraphenamt an der Wallpromenade; Zweigpostämter: am Zentral-Bahnhof und am Doberanerplatz 152.

Hauptzollamt: Koßfelderstr. 20.

Bezirkskommando: Friedrich-Franzstr. 33. Geöffnet 8—12 Uhr vorm. wochentäglich, Sonntags 8—9 Uhr vorm.

Ersatzkommission: Hermannstr. 10.

Polizeiamt: Am Neuen Markt 6/7. Geöffnet für den Verkehr vormittags von 9—1 Uhr, nachmittags 3—5 Uhr werktäglich.

Bankinstitute: Rostocker Bank, Hopfenmarkt 31. — Rostocker Gewerbebank, Langestr. 74. — Vorschußverein, Krämerstr. 7. — Meckl. Hypotheken- und Wechselbank (Filiale), Koßfelderstr. 36. — Meckl. Lebens-Versicherung- und Sparbank (Filiale), Breitestr. 7. — Vereinsbank in Wismar, Blutstr. 14. — Reichsbanknebenstelle, Alexandrinenstr. 6a.

Sparkasse: Schwaanschestr. 1.

Konsulate:

Belgien: Kaufmann Weber, Friedr.-Franzstr. 93.

Dänemark: Geh. Kommerzienrat Scheel, Gr. Mönchenstr. 29.

Großbritannien: Kaufmann Ohlerich, Strandstr. 106.

Niederlande: Kaufmann Clement, Mühlenstr. 4.

Norwegen: Geh. Kommerzienrat Winter, Hartestr. 27.

Portugal: Kaufmann Cords, St. Georgstr. 106.

Preußen: Bankdirektor Kossel, Schwaanschestr. 1.

Rußland: Staatsrat Dr. von Vollborth, Friedr. Franzstr. 17.

Vizekonsul: Brockelmann, Amberg 13.

Schweden: Kommerzienrat Crotogino, Gr. Mönchenstr. 15.

Spanien: Geh. Kommerzienrat Mahn, Neue Wallstr. 2.

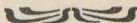

Kalender für die Monate Oktober 1908 bis März 1909.

Oktober	November	Dezember	Januar	Februar	März
1 Donnerstag	1 Sonntag	1 Dienstag	1 Neujahr.	1 Montag	1 Montag
2 Freitag	2 Montag	2 Mittwoch	2 Sonnabend	2 Dienstag	2 Dienstag
3 Sonnabend	3 Dienstag	3 Donnerstag	3 Sonntag	3 Mittwoch	3 Mittwoch
4 Sonntag	4 Mittwoch	4 Freitag	4 Montag	4 Donnerstag	4 Donnerstag
5 Montag	5 Donnerstag	5 Sonnabend	5 Dienstag	5 Freitag	5 Bettag
6 Dienstag	6 Freitag	6 Sonntag	6 Mittwoch	6 Sonnabend	6 Sonnabend
7 Mittwoch	7 Sonnabend	7 Montag	7 Donnerstag	7 Sonntag	7 Sonntag
8 Donnerstag	8 Sonntag	8 Dienstag	8 Freitag	8 Montag	8 Montag
9 Freitag	9 Montag	9 Mittwoch	9 Sonnabend	9 Dienstag	9 Dienstag
10 Sonnabend	10 Dienstag	10 Donnerstag	10 Sonntag	10 Mittwoch	10 Mittwoch
11 Sonntag	11 Mittwoch	11 Freitag	11 Montag	11 Donnerstag	11 Donnerstag
12 Montag	12 Donnerstag	12 Sonnabend	12 Dienstag	12 Freitag	12 Freitag
13 Dienstag	13 Freitag	13 Sonntag	13 Mittwoch	13 Sonnabend	13 Sonnabend
14 Mittwoch	14 Sonnabend	14 Montag	14 Donnerstag	14 Sonntag	14 Sonntag
15 Donnerstag	15 Sonntag	15 Dienstag	15 Freitag	15 Montag	15 Montag
16 Freitag	16 Montag	16 Mittwoch	16 Sonnabend	16 Dienstag	16 Dienstag
17 Sonnabend	17 Dienstag	17 Donnerstag	17 Sonntag	17 Mittwoch	17 Mittwoch
18 Sonntag	18 Bettag	18 Freitag	18 Montag	18 Donnerstag	18 Donnerstag
19 Montag	19 Donnerstag	19 Sonnabend	19 Dienstag	19 Freitag	19 Freitag
20 Dienstag	20 Freitag	20 Sonntag	20 Mittwoch	20 Sonnabend	20 Sonnabend
21 Mittwoch	21 Sonnabend	21 Montag	21 Donnerstag	21 Sonntag	21 Sonntag
22 Donnerstag	22 Sonntag	22 Dienstag	22 Freitag	22 Montag	22 Montag
23 Freitag	23 Montag	23 Mittwoch	23 Sonnabend	23 Dienstag	23 Dienstag
24 Sonnabend	24 Dienstag	24 Donnerstag	24 Sonntag	24 Mittwoch	24 Mittwoch
25 Sonntag	25 Mittwoch	25 Wehnachten	25 Montag	25 Donnerstag	25 Donnerstag
26 Montag	26 Donnerstag	26 2. Wehnachtstag	26 Dienstag	26 Freitag	26 Freitag
27 Dienstag	27 Freitag	27 Sonntag	27 Mittwoch	27 Sonnabend	27 Sonnabend
28 Mittwoch	28 Sonnabend	28 Montag	28 Donnerstag	28 Sonntag	28 Sonntag
29 Donnerstag	29 Sonntag	29 Dienstag	29 Freitag	29 Montag	29 Montag
30 Freitag	30 Montag	30 Mittwoch	30 Sonnabend	30 Donnerstag	30 Dienstag
31 Sonnabend		31 Silvester	31 Sonntag		31 Mittwoch

* Jüdische Festtage.

Porto-Tarif.

1. Orts-Verkehr.

Gebühren für Ortssendungen (Postsendungen an Empfänger im Orts- und Landbestellbezirke des Aufgabepostorts):

- a) für **Briefe**: 5 Pf.,
- b) für **Postkarten**: 5 Pf.,
- c) für **Drucksachen**: bis 50 g einschl. 3 Pf., über 50 bis 100 g einschl. 5 Pf., über 100 bis 250 g einschl. 10 Pf., über 250 bis 500 g einschl. 20 Pf., über 500 g bis 1 kg einschl. 30 Pf.

2. Nach Orten Deutschlands, den deutschen Schutzgebieten, Österreich-Ungarn.

Briefe: frankiert bis 20 g 10 Pf., über 20 g bis 250 g 20 Pf., unfrankiert bis 20 g 20 Pf., über 20 g bis 250 g 30 Pf.

Postkarten: 5 Pf., mit Antwort 10 Pf.

Drucksachen: bis 50 g 3 Pf., über 50 bis 100 g 5 Pf., über 100 bis 250 g 10 Pf., über 250 bis 500 g 20 Pf., über 500 bis 1000 g 30 Pf.

Warenproben: bis 250 g 10 Pf., über 250 bis 350 g 20 Pf.

Einschreibgebühr: neben dem Porto 20 Pf. **Rückscheingebühr**: 20 Pf. **Eilbestellgebühr**: neben dem Porto 25 Pf., nach Orten ohne Postanstalt bei Vorausbezahlung 60 Pf.

Pakete: a) bis 5 kg bis zu der Entfernung von 10 Meilen 25 Pf.; b) über 10 Meilen 50 Pf. Schwerere Pakete kosten bis 5 kg das Porto wie unter a) und b), für jedes weitere kg bis 10 Meilen 5 Pf., über 10 bis 20 Meilen 10 Pf., 20 bis 50 Meilen 20 Pf., 50 bis 100 Meilen 30 Pf., 100 bis 150 Meilen 40 Pf., über 150 Meilen 50 Pf.

Wertsendungen: Versicherungsgebühr für je 300 M. 5 Pf., mindestens aber 10 Pf., ausserdem Paket- und Briefporto wie vorstehend unter 1. und 2.

Nachnahmesendungen (bis 400 M. zulässig): 10 Pf., Vorzeigebühr und ausserdem das Porto wie vorstehend unter 1. und 2.

Postanweisungen: bis 5 M. 10 Pf., über 5 bis 100 M. 20 Pf., über 100 bis 200 M. 30 Pf., über 200 bis 400 M. 40 Pf.

Eilbestellung für Briefe, Postkarten, Drucksachen etc.: a) nach Orten mit Postanstalt 25 Pf., b) nach Orten ohne Postanstalt (Land) 60 Pf.; für Pakete bis 5 kg unter a) 40 Pf., unter b) 90 Pf.

3. Weltpostverein.

Postkarten 10 Pf. Gewöhnliche Briefe je 20 g frankiert 20 Pf. unfrankiert 40 Pf., die Einschreibgebühr beträgt 20 Pf. Drucksachen, Geschäftspapiere und Warenproben für je 50 g 5 Pf., mindestens aber für Warenproben 10 Pf., für Geschäftspapiere 20 Pf. Pakete bis 5 kg nach Dänemark, Belgien, Niederlande, Schweiz, Frankreich 80 Pf., Luxemburg 70 Pf.



Gesangverein im
Blau-weiß-rote Schleife
Verein Deutsche
28. 11. 1906.

Christl. Verb. Wi
gold; Perk.: gold; Müt
vereinigung 7. 6. 1907.

Wiss. Ver. Theol
Abzeichen: schwarz-rot-g

Stude

Der Vorsitz wech
nach bestimmter Reihen
öffentl. Auftreten.

Universit

Adlers Erben, Hopfe

Universit

G. B. Leopold (Beh
Stillersche (Taubma

Univers

H. Brunnengräbers

Hof- und Uni

Mechaniker Westien

Universi

Hof-Buchbinder Fud

Buchbinder Schorna

Korporationen.
2. 5. 86. Abzeichen:
yffhäuser-Verband)

50. Schwarz-weiß-
Schwarzbergbund-
verein: 25. 4. 63.

den Vertretern
nem zum andern

erei:

gen:
14.

platz 6.

aniker:

anzstr. 29.
g 5.

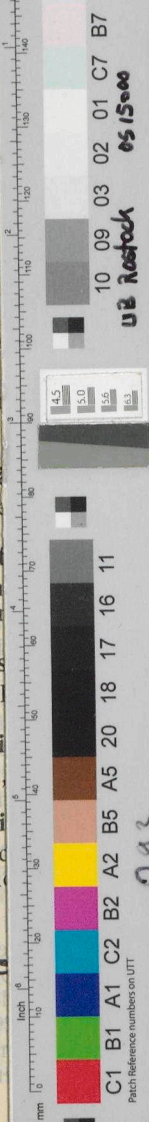

Engineering Scan Reference Chart TE263 Serial No. 033
Patch Reference numbers on UTT