

Rostocker Universitäts-Kalender und Fremdenführer

Sommersemester 1910

1910

<http://purl.uni-rostock.de/rosdok/ppn1027350739>

Band (Zeitschrift) Freier  Zugang  OCR-Volltext

170
111 7985

Rostocker Universitäts-Kalender und Fremdenführer.

Sommer-Semester
1910.

Teil I: Universität.

Teil II: Stadt Rostock.

Preis 50 Pfg.

Kommissions-Verlag:
G. B. Leopold's Universitäts-Buchhandlung
Rostock i. M.

Druck von Adlers Erben, G. m. b. H., Rostock.

Rostocker
Universitäts-Kalender
und
Fremdenführer.

Sommer-Semester 1910.

Herausgegeben
von
Otto Schröder,
Sekretär der Universität Rostock.



Rostock.

Kommissions-Verlag: G. B. Leopoldsche Universitäts-Buchhandlung.
Druck der Universitäts-Buchdruckerei von Adlers Erben, G. m. b. H.



Inhalt.

I. Akademischer Teil.

Geschichte pp. der Universität	Seite	3
Behörden und Beamte	„	4
Gebühren	„	5
Lehrkörper	„	5
Akademische Institute	„	8
Vorschriften für Studierende	„	13
Preisfragen	„	15
Stipendienverzeichnis und -bewerbung	„	17
Prüfungen	„	19
Studentische Korporationen	„	22

II. Fremdenführer.

Stadt Rostock	Seite	24
Sehenswürdigkeiten	„	25
Kunstgenüsse, Vergnügungen, Vereine	„	26
Gemeinwesen	„	27
Besichtigung der Stadt	„	28
Rostocks Umgegend	„	37
Verkehrswesen	„	42
Kalendarium	„	44
Portotarif	„	45



I. Akademischer Teil.

Rostock.

Die Universität Rostock (Am Blücherplatz) ist die drittälteste unter den gegenwärtigen deutschen Universitäten. Sie wurde im Jahre 1419 von den mecklenburgischen Herzögen Johann Albrecht III. und Albrecht V. begründet.

Die Universität entwickelte sich sehr schnell. Wie aber die übrigen Pflanzstätten höherer Bildung in damaliger Zeit, so mußte auch die Rostocker Universität sich durch die Kämpfe der verschiedenen Jahrhunderte hindurchringen. Wiederholt stand ihre Existenz auf dem Spiele, und sicherlich würde sie von den Stürmen der Zeit hinweggefegt sein, wenn ihre Existenz nicht so fest im Boden gewurzelt gewesen wäre. — So aber rang sie sich durch, in die ruhigere Zeit einer gedeihlichen Entwicklung hinüber, und heute steht die „Academia Rostochiensis“ gefestigter da, denn je. Seit dem vorigen Jahrhundert von der Huld ihrer Landesfürsten getragen, ist sie in bezug auf schöne Baulichkeiten, wie auch auf ihre Lehrmittel gleich den besten Universitäten reichlich ausgestattet, ebenso auch mit der entsprechenden Anzahl der Lehrstühle für die betreffenden Disziplinen versehen.

Die Rektorwahl findet alljährlich am 1. März, die Einführung des Rektors am 1. Juli statt. Der Rektor wird aus der Zahl der ord. Professoren von diesen gewählt.

Die Dekane wechseln ebenfalls alljährlich am 1. Juli nach dem Amtsalter der ord. Professoren in ihrer Fakultät.

Das akademische Konzil besteht aus dem Rektor und sämtlichen ordentlichen Professoren.

Akademische Behörden.

Die Disziplinarbehörde ist das Engere Konzil, bestehend aus dem Rektor, dem Prorektor, dem Vorgänger des Prorektors bezw. dem Rector designatus und dem juristischen Beisitzer.

Kanzler der Universität: Se. Königliche Hoheit der Großherzog Friedrich Franz IV.

Vize-Kanzler: Kaiserl. Wirkl. Geheim. Legationsrat und Konsist.-Direktor Dr. jur. v. Buchka, Alexandrinenstr. 58.

Rektor:

Prof. Dr. Golther, St. Georgstr. 1 a.

Engeres Konzil (Disziplinarbehörde):

Rektor: Prof. Dr. Golther, St. Georgstr. 1 a.

Pro-Rektor: Prof. Dr. Schuchardt, Geh. Med.-Rat, Gehlsheim.

Der designierte Rektor: Prof. Dr. Martius, Friedrich-franzstr. 7.

Jur. Beisitzer: Prof. Dr. Bernhöft, Friedr.-Franzstr. 35.

Dekane:

theol. Fak.: Prof. D. Grützmacher, II. St. Jürgenstr. 1.

jur. Fak.: Prof. Dr. Sachsse, St. Georgstr. 2.

med. Fak.: Prof. Dr. Schuchardt, Geh. Med.-Rat, Gehlsdorf.

phil. Fak.: Prof. Dr. Staude, Kais. Russ. Staatsrat a. D., St. Georgstr. 38.

Beamte der Universität:

Sekretariat: Universitätsgebäude I. Stock (10—1 Uhr vorm.).

Universitätssekretär: Schröder, Talstr. 1 a.

Quaestur: Universitätsgebäude II. Stock.

Quaestor: Rechtsanwalt Roeper, Hermannstr. 17.

Oberpedell Anthon, Universitätsgebäude.

Pedell Müller, Brandesstr. 11.

Verwaltungsbehörde für die Finanzen der
Universität:

Großherzogl. Kommissar: Kaiserl. Wirkl. Geh. Leg.-R.

Dr. jur. von Buchka, Alexandrinenstr. 58.

Universitätsrendantur: Rendant Möller, Haedgestr. 25.

Zahl der Dozenten:	theol.	jur.	med.	phil.	
ord. Professoren:	7	6	11	14	= 38
Honorarprofessoren:	—	—	1	—	= 1
außerord. Professoren:	—	1	3	8	= 12
Privatdozenten:	1	—	15	4	= 20
	8	7	30	26	= 71

Zahl der Studenten:	49	62	171	422	= 704
„ „ Studentinnen:	—	—	1	2	= 3
„ „ Hörer: 27; Hörerinnen: 36					= 63
					770

Gebühren:

1. Immatr. 18 M. (von angehd. Studenten), sonst 12 M.
Zurückkehrende Studierende 4 M.

2. Exmatr. 8 M. resp. 12 M.

3. Promotion:

Habilitation:

theol. Fak. { Liz. 250 M.
 { Dr. 450 „

jur. „ „ 360 „ 72 M.

med. „ „ 350 „ —

Rigor. 550 „

phil. „ „ 250 „ bzw. 350 M. 100 M.

4. Sittenzeugnisse 50 Pf.

5. Auditoriengeld 4 M. fürs Semester.

6. Krankenkassenbeitrag 2 M. fürs Semester.

7. Unfallversicherung 1,70 M. fürs Semester.

8. Honorar für Vorlesungen siehe Anschlag am schwarzen Brett und auf der Quästur.

Dozenten:

Theologie.

Ordentliche Professoren:

Schulze, Konsistorialrat, System. Theol., 27. 2. 33,
St. Georgstr. 80.

Noesgen, Konsistorialrat, Neutest. Exeg., 31. 3. 35,
Friedr.-Franzstr. 84 (liest nicht).

- Hashagen, Prakt. Theol., 4. 10. 41, Friedr.-Franzstr. 37.
Walther, Kirchengesch., 7. 1. 46, Gehlsdorf, Gehlsh. Str. 27.
Grütmacher, System. Theol., 3. 12. 76, II. St. Jürgenstr. 1.
Seeberg, Kais. Russ. Staats-R. a. D., Neutest. Exeg.,
Prinzenstr. 4.
Sellin, A. T., 29. 5. 67, Kaiser Wilhelmstr. 28.

Privatdozent:

- Lic. Dr. phil. Glawe, Syst. Theol., 18. 7. 80, Schillerstr. 19.

Rechtswissenschaft.

Ordentliche Professoren.

- Bernhöft, Röm. u. Bürg. R., 25. 6. 52, Friedr.-Franzstr. 35.
Matthiass, Röm. u. Bürg. R., 26. 5. 55, Stephanstr. 13 a.
Sachse, Öffentl. Recht, 8. 4. 51, St. Georgstr. 2.
Lehmann, Deutsches Recht, Handelsrecht, Bürgerl. Recht,
11. 10. 58, Paulstr. 52.
Wachenfeld, Straf-Recht, Prozeß- u. Konkurs-Recht,
8. 10. 65, St. Georgstr. 96.
Hübner, Deutsch. u. Öffentl. Recht, Augustenstr. 108.

Außerordentl. Professor:

- Walsmann, Röm. u. Bürg. R., 13. 12. 77, Lessingstr. 16.

Medizin.

Ordentliche Professoren.

- Schuchardt, Geh. Med.-R., Psychiatr., 3. 8. 48, Gehlsheim.
Barfurth, Kais. Russ. Staats-R. a. D., Anatom., 25. 1. 49,
Graf Schackstr. 7.
Kobert, Kais. Russ. Staats-R. a. D., Pharmakolog., 3. 1. 54,
St. Georgstr. 72.
Martius, Inn. Med., 7. 9. 50, Friedr.-Franzstr. 7.
Pfeiffer, Hygiene, 17. 8. 61, Stephanstr. 4.
Körner, Ohren-, Nasen-, Kehlkopf-Kr., 10. 5. 58, Friedr.-
Franzstr. 65.
Müller, Chirurg., 22. 6. 55, Kaiser Wilhelmstr. 16.
Peters, Augenhkd., 19. 9. 62, Prinz Friedr.-Karlstr. 7.
Sarwey, Gynäkolog., 14. 11. 64, Doberanerstr. 142.
Schwalbe, Pathol., 26. 1. 71, Graf Schackstr. 6.
Nagel, Physiol., 19. 6. 70, Paulsstr. 29.

Ordentlicher Honorar-Professor.

- Wolters, Dermatol., 5. 9. 61, Bismarckstr. 10.

Außerordentliche Professoren.

Gies, Ober-Med.-Rat, Chirurg., 3. 11. 45, Friedr.-Franzstraße 19 (liest nicht).

Reinke, Anatom., 12. 4. 62 (beurlaubt) in Wiesbaden.

Brüning, Kinderheilkunde, 16. 4. 73, St. Georgstr. 102.

Privatdozenten.

Scheven, Prof., Psychiatrie, 25. 12. 69, Bismarckstr. 4.

Ehrich, Prof., Chirurg., 20. 5. 70, St. Georgstr. 100.

Büttner, Prof., Gynäkolog., 27. 10. 71, Friedr.-Franzstr. 37 d.

Kühn, Inn. Med., 27. 10. 71, St. Georgstr. 18.

Müller, J., Prof., Physiolog., 2. 4. 71, Prinz Friedr.-Karlstr. 10.

Meinertz, Inn. Med., 6. 4. 77, St. Georgstr. 56.

Winterstein, Physiol., 13. 7. 79, Moltkestr. 16.

Erdmann, Augenhkld., 15. 4. 76, Augenklinik.

Becker, Chirurg., 2. 4. 71, Univ.-Krankenhaus.

Riemer, Hygiene, Stabsarzt, Alexandrinenstr. 45 a.

Bennecke, Gynäk., 17. 5. 75, Friedr.-Franzstr. 89.

Franke, Chir., 17. 7. 75, Bismarckstr. 7.

Grünberg, Ohrenhkde. 16. 7. 75, Augustenstr. 3.

Reinmüller, Zahnheilkunde 25. 5. 77, Bismarckstr. 28.

Dugge, San.-Rat, Gerichtl. Medizin, 11. 12. 71, Augustenstr. 26.

Philosophie.

Ordentliche Professoren.

Geinitz, Mineral. u. Geol., 15. 2. 53, Augustenstr. 25.

Falkenberg, Botan., 2. 9. 48, Friedr.-Franzstr. 37 a.

Staude, Kais. Russ. Staats-R. a. D., Math., 27. 3. 57,

St. Georgstr. 38.

Michaelis, Chem., 26. 12. 47, Bismarckstr. 22.

Golther, Deutsche Phil., 25. 5. 63, St. Georgstr. 1 a.

Erhardt, Philosophie, 4. 11. 64, Lloydstr. 9.

Ehrenberg, Staatswiss., 5. 2. 57, Augustenstr. 99.

Bloch, Mittl. u. neuere Gesch., 15. 8. 67, Bismarckstr. 1.

Zenker, Roman. Phil. 17. 8. 62, Alexandrinenstr. 7.

Geffcken, Klass. Phil., 2. 5. 61, Georgstr. 70.

Heydweiller, Physik, 15. 1. 56, Kaiser Wilhelmstr. 2.

Spemann, Zool., 27. 6. 69, Orleansstr. 15.

Sommer, Indogerm. Spr., 4. 5. 75, Schillerplatz 3.

Helm, Klass. Phil., 2. 3. 72, St. Georgstr. 70.

Akademische Institute.

Außerordentliche Professoren.

- Heinrich, Geh. Ök.-Rat, Agrik.-Chem., 13. 4. 45 (liest nicht), Augustenstr. 39.
Lindner, Engl. Phil., 4. 5. 49, Schröderstr. 48.
Will, Zoologie, 17. 1. 61, Haedgestr. 35.
Stoermer, Chemie, 15. 4. 70, Schröderstr. 49.
Kolbe, Alte Gesch., Alexandrinenstr. 10.
Ule, Geographie, 9. 5. 61, Moltkestr. 18.
Weber, Angew. Math. u. Phys., 16. 8. 74, Wismarschestr. 5.
Honcamp, 25. 7. 75, Landw. Versuchs-Station, Barnstorf.

Privatdozenten.

- Kümmell, Prof., Physik, 25. 3. 66, St. Georgstr. 16.
Kunckell, Prof., Chem., 16. 4. 68, Rost. Haide 1, Chem. Labor.
Dettweiler, Tierzucht., 28. 8. 64, Loignystr. 4.
Meyer, mittl. u. neu. Gesch., 20. 10. 77, Augustenstr. 54.

Lektor (in Vertretung).

N. N., Französ.

Akademischer Musiklehrer.

Thierfelder, Prof. Dr., 30. 4. 46, St. Georgstr. 39.

Akademische Institute.

Universitätsgottesdienst: Klosterkirche.

Prediger: Prof. Hashagen, Prof. Walther.

Organist: Akad. Musiklehrer Prof. Dr. Thierfelder.

Küster: Universitäts-Pedell Müller.

Universitätsbibliothek (Univ.-Gebäude, I. Stock).

Bücherausgabe geöffnet von 11—1 Uhr vorm.

Lesezimmer von 9—1 Uhr und 3—7 Uhr.

Arbeitszimmer (Erdgeschoß, rechts) geöffnet von 9—1
und 3—7 Uhr.

Direktor: Prof. Dr. Golther, St. Georgstr. 1a.

Oberbibliothekar: Dr. Kohfeldt, 25. 2. 67, Kröpelinerstr. 22.

Bibliothekare: Dr. Vorberg, 3. 6. 67, Moltkestr. 19, Dr. Hopf,
Friedr.-Franzstr. 66 a.

Kanzlist: Schmehl, Helenenstr. 39.

Lesezimmeraufseher: Werner, Blutstr. 17.

Arbeitszimmeraufseher: Rehder, Fischerbruch 25 a.

Aufseher: Range, Kabutzenhof 12.

Diener: Thiese, Kofffelderstr. 6.

Seminar für Prakt. Theologie (Univ.-Gebäude).

Direktor: Prof. Hashagen, Friedr.-Franzstr. 37.

Juristische Seminarbibliothek (Univ.-Gebäude).

Medizinische Anstalten.

Anatomisches Institut (Gertrudenstr.)

Direktor: Prof. Barfurth, Graf Schackstr. 7.

Ass. f. wiss. Hülfarb. cand. med. Matthiaß, Stephanstr. 13a.

Techn. Ass. u. Zeichnerin: Frä. Brümmer.

Diener: Göllnitz, Luisenstr. 20, u. Krüger, Luisenstr. 15.

Physiologisches Institut (Gertrudenstr.)

Direktor: Prof. Nagel, Paulstr. 29.

Assistent: Privatdoz. Dr. Winterstein, Moltkestr. 16.

Kustos: Hof- und Universitäts-Mech. Westien, Gehlsdorf.

Diener: Lüß, im Institut.

Pathologisches Institut (Gertrudenstr.)

Direktor: Prof. Schwalbe, Graf Schackstr. 6.

Assistenten: Dr. med. Zimmermann, Barnsd. Weg 8.

Dr. med. Hanser, Lloydstr. 18.

Hübner, Oberarzt, komm. zum Institut, Kehr wieder 5.

Assistentin: Frä. Michelau, Graf Schackstr. 6.

Diener: Westphal, Luisenstr. 20, und Grugel, Luisenstr. 21.

Pharm. und Physiol.-chem. Institut (Gertrudenstr.)

Direktor: Prof. Kobert, St. Georgstr. 72.

Assistenten: Dr. med. Dilling, im Institut.

Cand. chem. Reich, Friedr.-Franzstr. 81.

Diener: Waetke, im Institut.

Hygienisches Institut

Königstr. 8.

Direktor: Prof. Pfeiffer, Stephanstr. 4.

Assistent: Dr. med. Balck, Karlstr. 58.

Diener: Schult, im Institut.

Universitätskrankenhaus (Schröderplatz).

Verwaltung: Direktoren PProf. DDr. Martius, Müller und Wolters.

Betriebsinspektor: Ahlers, im Haus.

Rendant: Sonnenberg, Göbenstr. 1.

Magazinverwalter: Rehse, Schröderplatz 2.

Bureauverwalter: Schollähn, Feldstr. 67I.

Hauswart: Gebhardt, Pförtner Leesch, Kassenbote: Boldt, im Haus.

Medizinische Klinik (I. Stock, Flügel).

Direktor: Prof. Martius, Friedr.-Franzstr. 7.

Assistent: Oberarzt Privatdozent Dr. Meinertz, Ärzte:
Dr. Queckenstedt, im Haus, Dr. Schantz, Lux.

Kinderpoliklinik.

Oberarzt: Professor Dr. med. Brüning, St. Georgstr. 102.

Chirurgische Klinik (II. Stock, Flügel).

Direktor: Prof. Müller, Kaiser Wilhelmstr. 16.

Oberarzt: Privatdozent Dr. Becker, im Krankenhaus.

Assistenten: Privatdoz. Dr. Franke, Bismarckstr. 7, Dr. Plagemann, Dr. Scheel, Dr. Hosemann im Haus,
Stabsarzt Elbe, Wismarschestr. 5.

Klinik und Poliklinik für Haut- pp. Krankheiten (Hof).

Direktor: Prof. Wolters, Bismarckstr. 10.

Assistenten: Arzt Dr. med. Frieboes, in der Schröderstr.,
Dr. med. Brückler, in der Klinik.

Hülf sarbeiterin: Fr. Kaltschmidt, Friedrichstr. 23a.

Augenklinik (Doberanerstr. 140).

Direktor: Prof. Peters, Prinz Friedrich-Karlstr. 7.

1. Assistent: Privatdoz. Dr. Erdmann } in der Klinik.
2. „ Dr. Nahmmacher }

Rendant: Fischer, Barnsdorffer Weg 27.

Hauswart: Bruger, Leonhardstr. 17.

Diener: Ehlers, in der Klinik.

Frauenklinik (Doberanerstr. 142).

Direktor: Prof. Sarwey, in der Klinik.

1. Assistent: Privatdoz. Prof. Büttner, Friedr.-Franzstr. 37 d.

2. " Dr. Unterberger

3. " " Wimpfheimer

4. " " Barfurth

Hebamme: Frau Heinrich

Fräul. Senske

} in der Klinik.

Betriebs-Inspektor: Hintz, Louisenstr. 2.

Rendant: Burmester, Niklotstr. 9.

Pförtner: Topp,

Maschinist: Behrendt,

Diener: Grahl

} in der Klinik.

Ohrenklinik (Doberanerstr. 137/139).

Direktor: Prof. Körner, Friedr.-Franzstr. 65.

Grünberg, Priv.-Doz., Volont.-Ass., Augustenstr. 3.

1. Assistent: Dr. Federschmidt, in der Klinik.

2. " Dr. Wüstmann, Stampfmüllerstr. 31.

Diener: Lange, Fritz Reuterstr. 49.

Hauswart: Micheel, in der Klinik.

Psychiatrische Klinik (Gehlsheim).

Direktor: Geh. Med.-Rat Prof. Schuchardt,

1. Assistent: Sanitätsrat Dr. Schlüter,

2. " Dr. Ziepolt,

3. " Oberarzt Dr. Hoffmann,

4. " Dr. Altvater,

} in Gehlsheim.

Poliklinik für Nerven- pp. Kranke (Univ.-Seitenflügel).

Direktor: Geh. Med.-Rat Prof. Schuchardt, in Gehlsheim.

Assistent: Privatdozent Prof. Scheven, Bismarckstr. 4.

Diener: Gothknecht, in Gehlsheim.

Seminare und Sammlungen

im Universitäts-Gebäude.

Klass.-philologisches Seminar.

Direktor: Prof. Geffcken, St. Georgstr. 70.

" Prof. Helm, St. Georgstr. 70.

Deutsch-philologisches Seminar.

Direktor: Prof. Golther, St. Georgstr. 1 a.

Romanisch-englisches Seminar.

Direktor: Prof. Zenker, Alexandrinenstr. 7.

„ Prof. Lindner, Schröderstr. 48.

Historisches Seminar I.

(für mittlere und neuere Geschichte und für geschichtliche Hilfswissenschaften).

Direktor: Prof. Bloch, Bismarckstr. 1.

Historisches Seminar II.

(für alte Geschichte).

Direktor: Prof. Kolbe, Alexandrinenstr. 10.

Geographisches Seminar.

Direktor: Prof. Ule, Moltkestr. 18.

Münzkabinett.

Direktor: vacat.

Archäologische Sammlung.

Direktor: vacat.

Staatswissenschaftliches Seminar.

Direktor: Prof. Ehrenberg, Augustenstr. 99.

Mathematisches Seminar.

Direktor: Prof. Staude, St. Georgstr. 38.

Physikalisches Seminar.

Direktor: Prof. Heydweiller, Kaiser Wilhelmstr. 2.

Naturwissenschaftliche Institute.

Botanisches Institut und Garten (Doberanerstr. 146).

Direktor: Prof. Falkenberg, Friedr.-Franzstr. 37 a.

Assistent: Dr. ph. Toppe, Friedrichstr. 13.

Botanischer Gärtner: Baum, Kehr wieder 3.

Diener: Gaeds, im Institut.

Mineralogisch-geologisches Institut (Blücherplatz).

Direktor: Prof. Geinitz, Augustenstr. 25.

Assistent: Dr. Schlagintweit, Friedrichstr. 23 a.

Diener: Mohn, im Institut.

Zoologisches Institut (Blücherplatz).

Direktor: Prof. Spemann, Orleansstr. 15.

Assistent: Prof. Will, Haedgestr. 35.

Diener: Garbe, im Institut.

Chemisches Laboratorium (Rostocker Haide 1).

Direktor: Prof. Michaelis, Bismarckstr. 22.

1. Assistent: Prof. Stoermer, Schröderstr. 49.
2. „ Prof. Kunckell, im Laboratorium.
3. „ cand. chem. Barth, Haedgestr. 6.
4. „ Dr. phil. Ziesel, Göbenstr. 5.
5. „ Apotheker Stau, Wismarschestr. 16.

Diener: Ziems, im Laboratorium.

Physikochemisches Laboratorium (Universitätshof).

Privatdozent: Prof. Kümmell, St. Georgstr. 16.

Physikalisches Institut.

Direktor: Prof. Heydweiller, Kaiser Wilhelmstr. 2.

Assistent: Dr. phil. Wigger, Blücherstr. 17.

Mechaniker Schweder, Lohgerberstr. 3.

Diener: Maass, Kröpelinerstr. 2.

Allgemeine studentische Krankenkasse.

Verwalter: der Rektor.

Aufsicht über das Kassen- und Rechnungswesen: der Inspektor der Stipendien Prof. Geinitz, Augustenstr. 25.

Kassen- und Rechnungsführer: Aktuar Schoof, Schießbahnstr. 14.

Ärzte: die Vorsteher der Kliniken und deren Assistenten, sowie die Mitglieder der medizinischen Fakultät, welche praktizieren.



Vorschriften für Studierende.

Immatrikulationstermine 20., 23., 27., 30. April, vorm. 10 Uhr, an den besonderen Terminen zu Semesterbeginn, mit besonderer Genehmigung des Rektors bzw. Engeren Konzils auch noch später. Mit der erhaltenen Matrikel muß der Studierende sich bei dem Dekan seiner Fakultät zur Einschreibung binnen 3 Tagen nach der Immatrikulation melden.

Erforderlich für die Immatrikulation ist das Reifezeugnis einer 9klassigen deutschen Vollanstalt, bzw. werden zugelassen: in der theol. Fakultät nur Gymnasialabiturienten, in der jur. Fakultät aber auch Realgymnasialabiturienten, in der med. Fakultät Gymnasial- und Real-

Vorschriften für Studierende.

gymnasial- und Oberrealschulabiturienten in der phil. Fakultät alle Abiturienten solcher 9klassiger Vollanstalten, jedoch Realgymnasial- und Oberrealschulabiturienten nur für neuere Sprachen, historische Fächer, Mathematik und Naturwissenschaften, außerdem werden in der phil. Fakultät noch die Pharmazie und Zahnheilkunde Studierenden mit der für ihren Beruf vorgeschriebenen Vorbildung (erstere mit der Primareife, letztere mit der Vollreife) zugelassen, ferner sonstige Studierende aber nur mit der Primareife einer neunklassigen Vollanstalt.

Weibliche Studierende, welche das Reifezeugnis einer neunklassigen Vollanstalt haben, werden ebenfalls zur Immatrikulation unter den für die männlichen Studierenden geltenden Vorschriften zugelassen.

Als Hörer werden außerdem zu den Vorlesungen zugelassen gebildete Personen, welche nicht immatrikuliert werden können.

Frauen, welche die wissenschaftliche Vorbildung für die Immatrikulation oder innerhalb des Reichs das Reifezeugnis von einem staatlich anerkannten Mädchen-Gymnasium (Realgymnasium, Oberrealschule, Studienanstalt) oder das Zeugnis der Befähigung zur Anstellung als Oberlehrerin oder das Zeugnis der vollen Lehrbefähigung für höhere Mädchenschulen erworben haben, kann der Rektor im Bereich der theologischen und der philosophischen Fakultät einen Hörschein erteilen.

Ausnahmsweise kann in vereinzelt Fällen an gebildete Frauen, welche ein besonderes sachliches Interesse an dem Hören einer bestimmten Vorlesung im Bereich der theologischen oder der philosophischen Fakultät dartun, vom Rektor im Einverständnis mit dem betreffenden Dozenten ein Hörschein für die fragliche Vorlesung ausgestellt werden.

Annahme von Vorlesungen hat bis zum 9. Mai bzw. 9. November bei den Dozenten zu erfolgen. Die gehörten Vorlesungen sind am Semesterschluß vom 25. Februar bzw. 25. Juli ab bis 15. März bzw. 15. August bei denselben bescheinigen zu lassen. Es ist mindestens eine Privatvorlesung anzunehmen.

Die Honorare sind bis zum 9. Mai bzw. 9. November bei Vorlage des Anmeldungsbuches zu regulieren evtl. setzt der Quästor eine kurze Frist. Wer Stundung der Honorare wünscht, muß sein Gesuch in der Sitzung des Honorarien-Ausschusses Ende April bzw. Oktober persönlich stellen und Unvermögenheitszeugnis vorlegen.

Die studentischen Erkennungskarten sind in jedem Semester bis zum 1. Mai bzw. 1. November auf dem Sekretariat zu wechseln.

Wohnungswechsel ist dort gleichfalls jedesmal binnen 3 Tagen anzuzeigen.

Der studentischen Krankenkasse gehört jeder eingeschriebene Studierende an. In Krankheitsfällen behandeln die Direktoren der Universitätskliniken, deren Assistenten, sowie diejenigen Dozenten der med. Fak., welche praktizieren, die Studierenden unentgeltlich. Die bezügl. Rezepte sind im Sekretariat der Universität bzw. beim Oberpedellen zur Abstempelung und Eintragung vorzulegen.

Die Studierenden sind ferner gegen Unfall versichert.

Abgangszeugnisse werden den Studierenden vom 25. Febr. bzw. 25. Juli ab ausgestellt.

Preisfragen für das Jahr 1910 sind folgende gestellt:

Von der theologischen Fakultät:

Schleiermachers Stellung zur Trinitätslehre ist darzulegen und zu beurteilen.

Von der Juristen-Fakultät:

Die Papstwahl nach den neuesten Bestimmungen.

Von der medizinischen Fakultät:

Die allgemeine progressive Paralyse in Mecklenburg-Schwerin von 1880—1910, nach Geschlecht, Alter, Beruf, Form und Verlauf.

Vorschriften für Studierende.

Von der philosophischen Fakultät:

Die Küste Mecklenburgs, ihre Gestalt, Entstehung
und geographische Bedeutung.

Von dem Direktor des Klass. phil.
Seminars in Verbindung mit den Dekanen der
vier Fakultäten:

De veterum sacrificiis humanis.

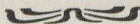

Verzeichnis der Stipendien in Mecklenburg-Schwerin und -Strelitz.

Name der Stipendien	Verwalter	Jahres- betrag <i>M.</i>	Für Stud.
Aubertsches	Universität	300	Math. Med.
von Bassewitz- Dalwitzches	Senior der Jur.-Fak.	162,50	Theol.
von Bassewitz- Hoh.-Luckowsches	Gutsbes. v. B. auf Schrimm	322	„
von Bassewitz- Dobbertinsches	Klosteramt Dobbertin	350	„
von Bernstorffsches (für Börzower Predigersöhne)	Pastor in Börzow	—	„
von Bergholzches I. II.	Meckl. Landtag	350	aller Fak.
Beselinsches Famil.-Stip.	Senator Becker-Rostock	120	„
Bischoffsch. I. II. III. IV. V.	Magistrat Gnoiën, je	275	„
von Bothsches	Universität	300	Med.
von Bülow-Wischen- dorfer I. II.	desgl.	600	Naturw. u. Med.
Beckersches	desgl.	240	Theol.
Baerensprungsches	Senator Weltzien-Schwerin	300 bis 400	Med.
Berkholz-Thelkower I.	Universität	360	Jur.
desgl. II.	desgl.	360	Theol. Phil.
desgl. III.	desgl.	360	Med.
Camararisches	desgl.	150	aller Fak.
Cothmannsches	desgl.	150	Theol. Jur.
Crispinsches	desgl.	150	aller Fak.
Carolineum	Administrat. Neustrelitz bis	120	„
von Dornesches	Superintendentur Parchim	150	„
Dossesches	Senior der med. Fak.	150	Med.
Eggebrechtsches	Magistrat Wismar	58	aller Fak.
Grapesches	Universität	150	„
Grellsches (8 Stipend.)	Magistrat Wismar, je	{ 240 120	„
Heckersches	Universität	150	„
Heidersches	Senator Weltzien-Schwerin	135	Theol. Jur.
Hering-Schwedersches	Universität	150	„
von Holstenisches	desgl.	150	Theol.
Hoppenstangensches	Magistrat Rostock	120	aller Fak.
Hallewordtsches	desgl.	70	Theol.
Hofisch-Intelmannsches	Universität	60	aller Fak.

Stipendien.

Name der Stipendien	Verwalter	Jahres- betrag <i>M.</i>	Für Stud.
Karstensches	Universität	150	aller Fak.
Krabbesches	desgl.	300	Theol.
Kliefothsches	Oberkirchenrat Schwerin	100	"
Knockesches	Universität	200	Med.
von Krackewitzches	Klosteramt Dobbertin	175	Theol.
Landtags-Stipendien	Meckl. Landtag, bis	300	aller Fak.
Lembkesches	Senator Lembke-Wismar	150	Jur.
Levenssches	Ministerium Schwerin	350	aller Fak.
von Liebeherr-			
Sibrandsches	R.-A. Dr. Groth-Rostock	325	Theol.
von der Lühesches	Universität je	150	"
Martens-Ottosches	Administration Rostock	63 u. 45	aller " Fak.
Mollesches	Ministerium Schwerin	150 u. 300	"
Nestorsches	Administration Wismar	150	"
Ohlsches	Konsistorium Neustrelitz	120	"
Pohleysches	Universität	280	Theol.
von Randow-Aubertsches	desgl.	330	Med.
Rümkersches I. II.	Superintend. Malchin, je	300	Theol.
Ratzeburger Stipendien	Konsistorium Neustrelitz	60 u. 175	aller Fak.
Sassesche Stipendien	R.-A. Dr. Groth-Rostock, je	325	"
Schliemannsches	Oberkirchenrat	110	Theol.
Schmillesches	Universität	150	aller Fak.
Schroedersches I. II.	Geistl. Min. Wismar, ca.	300 u. 150	Theol.
Schulzesches	Magistrat Güstrow	22,50	aller Fak.
Schweriner	" Schwerin	112	"
Sibrand-Krullisches	Administat. Rostock, je	72	"
von Smithsches (2)	Magistrat Wismar, "	175	"
Sternberger	" Sternberg, "	180	"
Stipendienlehn (8)	" Wismar, "	120	"
Tangatzches	Konsistor. Neustrelitz, ca.	120	Theol.
Wackerbarthsches	Oberkirchenrat Schwerin	70	"
Wesslingsches I. II. III.	Universität, je	150	"
Willebrandtsches	Jur. Fak. Rostock	400	Jur.
Wismarsches Lehn	Magistrat Wismar je	120	aller Fak.
Wittesches	Universität	150	Theol. Jur.
Wulffensches "	Magistrat Rostock	36	aller Fak.

Außerdem werden noch Stipendien von Sr. Königl. Hoheit dem Großherzoge von Mecklenburg-Schwerin durch das Kabinet und das Ministerium für Unterrichts-Angelegenheiten verliehen.

Stipendien werden an mittellose und würdige Studierende verliehen. Bewerbungen bei Vorlage eines Unvermögenszeugnisses, eines Lebenslaufes und einer beglaubigten Abschrift des Reifezeugnisses sind, an Rektor und Konzil gerichtet, an den Inspektor der Stipendien Prof. Dr. Geinitz im Mineralog. Institut bis 31. Oktober bzw. 30. April persönlich abzugeben.

Prüfungswesen.

1. Erste theolog. Prüfung (Tentamen).

V.-O. vom 5. April 1907.

Prüfungen 2mal jährlich nach Ostern bzw. Michaelis in Güstrow. Die Zulassung ist beim Großherzoglichen Oberkirchenrat in Schwerin zu beantragen bei Vorlage von Taufschein, Militärausweis, Reifezeugnis, Universitätsabgangszeugnissen über mindestens 6semestr. theol. Studium bzw. Sittenzeugnis, wenn bereits längere Zeit seit Abgang von der Universität verstrichen ist.

Kommission: Vorsitzender: Superintendent Lindemann, Güstrow; Mitglieder: Pastor Wilbrandt, Damm, Prof. D. Hashagen, Rostock.

2. Erste juristische Prüfung (Referendar).

V.-O. vom 22. Januar 1909.

Prüfungen zweimal jährlich im April und Oktober in Rostock beim Landgericht. Die Zulassung ist beim Großherzoglichen Justizministerium zu Schwerin zu beantragen bei Vorlage von Reifezeugnis, Militärzeugnis, Universitätsabgangszeugnissen über mindestens 6semestr. jur. Studium, Lebenslauf mit Angabe des Studienganges.

Kommission: Landgerichtspräsident Schulz, Rostock, Landgerichtsrat Dr. jur. v. Buchka, Schwerin, Landgerichtsrat Grohmann, Güstrow (für Meckl.-Strelitz Landrichter Dr. Hustaedt, Neustrelitz) u. die sämtlichen ordentlichen Professoren der jur. Fakultät der Universität Rostock (siehe Seite 6). An den einzelnen Prüfungen nehmen außer den richterlichen Mitgliedern je 2 Professoren teil.

3. Ärztliche Prüfungen.

V.-O. vom 19. Juni 1901, 12. Febr. 1907 bezw. früher.

a) Vorprüfung (Physikum). Gebühr 90 M.

Es finden in jedem Studienhalbjahr am Anfang bezw. am Schlusse Prüfungen statt. Die Zulassung ist bei dem Vorsitzenden der Prüfungskommission zu beantragen bei Vorlage von Reifezeugnis und Nachweis von 5 med. Studiensemestern (Anmeldungsbuch).

Kommission: Vorsitzender: Prof. Dr. Barfurth; Mitglieder: PProf. DDr. Nagel, Heydweiller, Falkenberg, Michaelis, Spemann.

b) Staatsprüfung. Gebühr 200 M.

Es finden in jedem Jahre 2 Prüfungsperioden statt von Mitte Oktober bezw. Mitte März bis Mitte August. Zulassungsgesuch ist an das Großherzogliche Ministerium, Abteilung für Medizinalangelegenheiten, bis 1. Oktober bezw. 1. März zu richten und vorzulegen: Reifezeugnis, Vorprüfungszeugnis, Nachweis eines 10 semestrig. med. Studiums, worauf $\frac{1}{2}$ Jahr am Universitätsort abgeleistete Militärdienstzeit angerechnet werden kann: Praktikantenscheine der verschiedenen Kliniken pp., Lebenslauf mit Angabe des Studienganges, Sittenzeugnis der Ortsbehörde des Aufenthalts des Kandidaten, wenn die Meldung nicht gleich nach dem Abgang von der Universität erfolgt.

Kommission: Vorsitzender: Prof. Dr. Barfurth; Mitglieder: PProf. DDr. Geh. Med.-Rat Schuchardt, Barfurth, Kobert, Martius, Pfeiffer, Körner, Müller, Peters, Sarwey, Schwalbe, Nagel, Wolters, Gieß, Ehrich, Büttner und Med.-Rat Dr. Scheel.

c) Zahnärztliche Prüfung. Gebühr 70 M.

V.-O. vom 5. Juli 1889.

Zulassung wie zu b mit Primareifezeugnis, Nachweis einjähriger praktischer Tätigkeit in einer zahnärztlichen höheren Lehranstalt, bezw. bei einem Zahnarzt, 4 semestrig. Universitätsstudium.

Kommission: Vorsitzender wie zu b. Mitglieder:
PProf. DDr. Barfurth, Kobert, Müller, Schwalbe, Nagel.

d) Pharmazeutische Prüfungskommission.

Gebühr 140 M.

V.-O. vom 18. Mai 1904 bezw. frühere Verordnung.

Die Zulassung ist bis 15. März bezw. 15. August beim Großherzogl. Ministerium, Abteilung für Med.-Angelegenheiten, zu beantragen bei Vorlage des Schulzeugnisses, des Lehr- bezw. Vorprüfungszeugnisses, der Gehülfen- und Studienzeugnisse (4 Semester) bezw. Praktikantenscheine betr. analyt.-chem. und pharm.-chem. Übungen (2 Semester), betr. mikroskopische Untersuchungen von Drogen- und Pflanzenpulvern (1 Semester) und betr. Sterilisationsverfahren.

Kommission: Vorsitzender: Prof. Dr. Michaelis;
Mitglieder: PProf. DDr. Falkenberg, Kobert, Heydweiller,
Apotheker Dr. Schalhorn.

4. Prüfung für das Lehramt an höheren Schulen.

Gebühr 50 M.

V.-O. vom 15. August 1899.

Es finden jährlich 2 Prüfungsperioden statt, im Juni bezw. im Dezember. Die Meldung ist an den Vorsitzenden zu richten und vorzulegen: Lebenslauf mit eingehender Angabe des Bildungsganges, Reifezeugnis, Studienzeugnisse, Militärausweis, bezw. das Doktordiplom und die Dissertation bezw. sonstige veröffentlichte Schriften und Sittenzeugnis, wenn seit Abgang von der Universität längere Zeit vergangen ist.

Kommission: Vors.: Ober-Schulrat Dr. Strenge, Schwerin; Mitglieder: Superintendent Dr. Behm, Doberan, PProf. DDr. Bloch, Erhardt, Falkenberg, Geffcken, Geinitz, Golther, Helm, Heydweiller, Kolbe, Lindner, Michaelis, Spemann, Staude, Ule, Zenker.

5. Prüfung der Nahrungsmittelchemiker.

Gebühren: Vorprüfung 30 M., Hauptprüfung 90 M.,
bezw. 30 M., bezw. 60 M. = 180 M.

V.-O. vom 22. Februar 1894.

Die Zulassung ist bei dem Vorsitzenden der Prüfungskommission bis 1. April zu beantragen. Vorzulegen: Vorprüfung: Reifezeugnis, Studiennachweis über 6semestr. naturwissenschaftliches Studium und Zeugnisse der Vorsteher über 5semestr. Arbeiten im chemischen Laboratorium. Hauptprüfung: Die vorstehenden Nachweise, Vorprüfungszeugnis, Zeugnis über 1semestr. mikroskopische Übungen und mindestens 3semestr. Tätigkeit an einer staatlich genehmigten Anstalt zur Untersuchung von Nahrungsmitteln. Apotheker mit der Prüfungsnote „sehr gut“ werden ohne Reifezeugnis und Vorprüfung zugelassen.

K o m m i s s i o n: Vorsitzender: Oberstaatsanwalt Chrestin; Stellvertreter: Landgerichtsrat Schultetus, Rostock; Mitglieder für die Vorprüfung: PProf. DDr. Falkenberg, Michaelis, Heydweiller; Hauptprüfung: PProf. DDr. Falkenberg, Michaelis, Pfeiffer.

Die Promotionsbestimmungen

erhalten die Studierenden auf Anfordern von den Dekanaten der betreffenden Fakultäten kostenfrei, auch die sonstigen gesetzlichen Bestimmungen und Ordnungen für die Studierenden werden auf dem Universitätssekretariat kostenfrei verabfolgt.

Studentische Korporationen und Verbindungen.

Korps im Kösen. S.-C. a) Visigothia 11. 1. 82. Blau-weiß-gold. Fuchsband: Blau-weiß-blau; Perk.: gold; blaue Mützen, im Sommer: weiße Stürmer. b) Vandalia 18.10.1824. Gold- d. blau-blutrot-gold. Fuchsband: blau-gold; Perk.: gold und blaue Mützen.

Burschenschaft in der D. B. Obotritia 21. 1. 83. Blau-rot-gold. Fuchsfarben: Rot-gold-rot; rote Mützen.

Landsmannschaft im K. L. C. Mecklenburgia (früher Normannia). Farben: Karmoisin-rot-gold-grün 29. 10. 08.

Turnerschaft im V.-C. Baltia 9. 7. 83. Grün-weiß-rot. Fuchsfarben: Grün-weiß; Perk.: Silber; grüne Mützen.

Akad. Turnverbindung im A. T. B. Arminia 1. 12. 98.
Rot-weiß-rot; getragen nur im Bier- und Weinzipfel.

Gesangverein im S. V. Redaria 2. 5. 86. Abzeichen:
Blau-weiß-rote Schleife mit silb. Greif.

Verein Deutscher Stud. (Kyffhäuser-Verband)
28. 11. 1906.

Christl. Verb. Wingolf 1. 6. 50. Schwarz-weiß-
gold; Perk.: gold; Mütze schwarz. Schwarzbergbund-
vereinigung 7. 6. 1907.

Evang.-luth. Stud.-Verein Philadelphia 26. 4. 09.
Grün-weiß-gold. Bz.

Wiss. Ver. Theolog. Studentenverein: 25. 4. 63.
Abzeichen: schwarz-rot-grüne Schleife.

Studentenverband.

Der Vorsitz wechselt zwischen den Vertretern
nach bestimmter Reihenfolge von einem zum andern
öffentl. Auftreten.

Universitätsbuchdruckerei:

Adlers Erben, Hopfenmarkt 32.

Universitätsbuchhandlungen:

G. B. Leopold (Roepel und Baetke), Blutstr. 14.
Stillersche (Taubmann), Steinstr. 6.

Universitätsapothek:

H. Brunnengräbers Erben, Blücherplatz 6.

Hof- und Universitätsmechaniker:

Mechaniker Westien, Gehlsdorf.

Universitätsbuchbinder:

Hof-Buchbinder Fuchs, Friedrichfranzstr. 29.
Buchbinder Schornack, Grüner Weg 5.



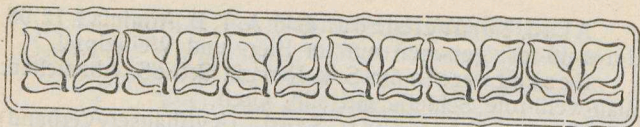

II. Fremdenführer.

Stadt Rostock.

Die Stadt Rostock liegt an dem Ausgangspunkt des Warnowflusses, wo derselbe sich zu einem breiten Gewässer dem sog. Breitling erweiternd, schließlich in die Ostsee mündet. Die alte Burg Rostock (vor 800 Jahren ungefähr) lag auf dem rechten Warnowufer. Nach ihrer Zerstörung baute man am gegenüberliegenden linken Ufer den Ort wieder auf. — Rostock ist eine der bedeutsamsten Städte aus der alten Hansezeit. Bei einem Gange durch die Stadt, besonders die Altstadt, werden wir mannigfach an diese alte Zeit des trotzigten Bürgertums gemahnt. Heute hat Rostock ohne das zur Stadt gehörende Ostseebad Warnemünde über 60 000 Einwohner und dank seiner vorzüglichen geographischen Lage wird es sich wie bisher stetig weiter entwickeln. Von Rostock führt uns in wenigen Stunden die Eisenbahn nach der Millionenstadt Berlin, von Rostock führen uns zugleich auf kürzestem Seewege die großen Fährverbindungs-dampfer, auf welche der ganze Eisenbahnzug direkt übernommen wird, nach Dänemark bezw. Kopenhagen, dem nordischen Berlin. — Durch diesen über Rostock führenden internationalen Verkehr kehren jährlich Tausende von Fremden in Rostocks gastliche Mauern ein, ganz abgesehen von dem Fremdenzufluß, den das Seebad Warnemünde mit seinen fast 20 000 jährlichen Fremden hierherführt. Rostock ist in dem letzten Dezennium eine Fremdenstadt geworden mit einem großen Zentralbahnhof,

mit elektrischer Straßenbahn und sonstigen vielen Einrichtungen der Neuzeit. Eine Menge prächtiger öffentlicher Bauten zieren die Stadt, Plätze prangen im Sommer in frischem Grün mit herrlichem Blumenflor und Springbrunnen. — „Rostock ist nicht allein eine interessante, sondern auch eine hübsche Stadt“, das ist das Urteil gewiß aller Fremden, welche uns besuchen.

Sehenswürdigkeiten.

Die **Kirchen** Rostocks stammen sämtlich aus dem 12. bzw. 13. Jahrhundert bis auf die neue Heiligen-Geist- und der Katholischen Christus-Kirche in der Kröpelinertor-Vorstadt. — **St. Jakobikirche**, dreischiffige gotische Kirche. — **St. Marienkirche**, ein Kolossalwerk baltischer Gotik. — **St. Petrikirche** mit gewaltig hohem Turm, 414 Fuß. — **St. Nikolaikirche** (Nikolaus, Patron der Seefahrer und Fischer): Gotischer Hallenbau. Der Turm stammt aus dem Anfang des 18. Jahrhunderts. Die **Kirche des Klosters zum heiligen Kreuz** (hinter der Universität), ein Bau reiner Gotik. — Die **Heiligen-Geistkirche** (neu). — Die **Katholische Kirche** am Schröderplatz vor dem Kröpelinertor. — Die **Synagoge** an der Augustenstraße, 1898 erbaut.

Öffentliche Baulichkeiten. Am Blücherplatz: Das **Großherzogliche Palais**, die **Universität**, das **Mineralogische Institut** und **Geologische Landesmuseum**, das **Zoologische Institut**, das **Kloster zum heiligen Kreuz**, das **Kröpelinertor**. In der Kröpelinertor-Vorstadt: Am Schröder- bzw. Gertrudenplatz: Das **Universitäts-Krankenhaus**, die **Anatomie**. An der Doberanerstraße: die **Frauenklinik**, die **Augenklinik**, die **Ohren- pp. Klinik**, das **botanische Institut**. An der Ulmenstraße: die **Kaserne des Füsilier-Regiments**. Am Neuen Markt: das **Rathaus**. An der Steinstraße: das **Steintor**. Am Rosengarten bzw. an der Wallpromenade: das **Stadttheater**, das **Kunst- und Altertummuseum**, das **Ständehaus**, die **Friedrich-Franz-Knabenschule**, das **Postgebäude**, die **Große Stadtschule** (Gymnasium pp.). An der Schwaanschenstraße das **Land- und Amtsgericht**, die **Sparkasse**. An der Langenstraße: das **Oberlandesgericht**. Der **Hafen**, demselben gegenüber die **Landes-**

irrenheilanstalt Gehlsheim. An der Schwaaner Landstraße: der **Wasserturm**, der **Schlachthof**.

Öffentliche Plätze und Denkmäler. **Blücherplatz** mit dem **Denkmal** des Feldmarschalls v. Blücher vor der Universität. **Rosengarten** an der Wallpromenade mit dem **Standbild** des **Großherzogs Friedrich Franz III.** am östlichen und dem **Kriegerdenkmal** am westlichen Ende. **Denkmal** des Afrikareisenden Pogge vor dem Garnisonlazarett, **Kaiser-Wilhelm-Platz** an der gleichnamigen Straße zum Zentralbahnhof. **Denkmal** des Pastors Slüter, des Reformators Rostocks, bei der Petrikirche mit prachtvoller Aussicht über das Warnowtal. **Bismarcksäule** in den Barnstorfer Anlagen vor dem Kaiserpavillon.

Kunstgenüsse, Vergnügungen, Vereine pp.

Stadt-Theater. Spielzeit von Ende September bis Palmsonntag. **Opern-** bzw. **Schauspielpreise** I. Rang und Proszeniumsloge 4,50 bzw. 3,50 Mk., I. Rang 3,50 bzw. 2,75 Mk., I. Parkett 2,75 bzw. 2,25 Mk., II. Parkett 2,25 bzw. 1,75 Mk., Parterre 1,25 bzw. 1,— Mk., II. Rang Balkon 1.—3. Reihe 2,— bzw. 1,50 Mk., 4. Reihe 1,— Mk., II. Rang Seitenplätze 1. Reihe 1,50 Mk., 2. und 3. Reihe 1,— Mk., Stehplätze 1,— Mk. bzw. 1,25 und 1,— Mk., III. Rang Balkon und Seitenplätze (die beiden ersten Reihen) —,80 Mk., III. Rang Tribüne —,40 Mk., Stehplatz —,25 Mk. **Studentenbillets.** (Verkauf im Lesezimmer in der Universität.) **Kleine Preise** bei klass. Aufführungen, ca. um die Hälfte billiger. — Für Garderobe werden auf das Billet 10 Pf. aufgeschlagen.

Konzerte: Singakademie (Königl. Musikdirektor Professor Dr. phil. Albert Thierfelder). Aufführung großer Oratorien und Chorwerke mit namhaften Solisten. **Studierende**, welche mitwirken wollen, haben freien Eintritt in die Singakademie. **Konzertverein.** Aufführung von Instrumental- und Vokal-Konzerten mit bedeutenden Künstlern und Solisten. — **Stadt- und Theaterorchester** (Musikdirektor Heinrich Schulz) bietet vorzügliche Kammermusikabende, Symphonie- und Populärkonzerte. **Kapelle des Füsilier-Regiments Nr. 90.**

Sehr besuchte Populär-Konzerte auf Mahn & Ohlerichs Keller pp. **Sonstige Konzerte** auswärtiger Künstler.

Wissenschaftliche Vorträge: Aula-Vorträge der Professoren und Dozenten in der Universität im Winter. In der Aula der Großen Stadtschule ebenfalls wissenschaftliche Vorträge.

Bälle der verschiedenen Klubs. **Tanzfeste** der einzelnen akademischen Korporationen.

Vereine pp.: a) wohltätige: Allg. Armenkrankenverein. Alexandrinienstift, Ferdinandstr. 4. Elisabethheim, Ulmenstraße. Krüppelheim, Alexandrinestraße. Tierchutz-Verein. Lokalkomitee für das Friedrich Franz-Hospiz in Müritz. b) sonstige: Rostocker Anwaltsverein. Ärzteverein. Frauenbildungsverein. Herberge zur Heimat, Hartestraße 20/21. Zweigverein der Kaiser-Wilhelmstiftung. Verein für Kinderhorte. Marien-Frauenverein zur Pflege im Felde verwundeter und erkrankter Krieger. Mecklenburg. Landesverein zum Roten Kreuz. Missionsverein. Maria-Marthaheim, Heimathaus für junge Mädchen Schnickmannstraße. Meckl. Pestalozziverein. Rostocker Lehrervereinigung. Pädagogischer Verein. Flottenverein. Literarischer Verein etc.

Naturforschende Gesellschaft. Stenographen-Vereine. Ferner: Krieger- pp. Vereine, Männer- pp. Gesangvereine.

Sportvereine: Ruderklub. Meckl. Jachtklub. Turnvereine. Tennisklubs. Fußballklubs. Radfahrervereine.

Logen: „Irene zu den drei Sternen“, „Tempel der Wahrheit“ und „Prometheus“ (verbunden), Blücherstr. 22. „Loge zu den drei Sternen“, Schwaanschestr. 3.

Gemeinwesen.

Rostock hat eine fast ganz selbständige Verwaltung, ist gewissermaßen ein Staat im Staate Mecklenburg. Der Großherzog von Mecklenburg ist der Lande Rostock usw. Herr. An der Spitze dieses großen Gemeinwesens steht „Ein Ehrbarer Rat“ mit 3 Bürgermeistern und 12 Ratsherren und diesem zur Seite gestellt die „Ehrliebende Bürgerschaft“ (60 Männerkollegium).

Fremdenführer.

Abgaben. In Rostock gilt das progressive Steuersystem. Die Steuer wird alljährlich festgesetzt und entspricht der Größe der Kommune, ist im Verhältnis zu andern Gemeinwesen gewiß nicht hoch. Die Großherzoglichen und die Staatsbeamten pp. sind steuerfrei und zahlen nur zu dem sog. Brandwachen- und Leuchtengeld pp. und zu Armenzwecken 1⁰/₁₀₀ ihres Einkommens.

Schulgeld. Gymnasium, Realgymnasium jährl. 150 M., in der Vorschule 80 M. — Realschule jährl. 96 M., Vorschule 60 M. — Volksschule bis 8 M. jährlich. — Dem Gymnasium sind von Untersekunda ab Mädchen-Klassen angegliedert. — Höhere Privat-Mädchenschulen. Schulgeld in den höheren Klassen 140—150 M., in den niederen 60—100 M.

Wohnungsverhältnisse. Im Vergleich zur Größe der Stadt wohnt man in Rostock nicht teuer. — Die kleineren Wohnungen sind verhältnismäßig teurer als die großen vornehmeren Wohnungen. Kleinere und mittlere Wohnungen kosten durchschnittlich 400—800 M., größere und Villenwohnungen 900—1500 M. bzw. 2000 bis 3000 M. für Einfamilienhäuser. Kündigungsfrist bei kleineren und mittleren Wohnungen meisthin vierteljährlich, bei größeren dagegen meist halbjährlich. Wohnungswechsel am Ende und Anfang jedes Vierteljahrs.

Möblierte Studentenwohnungen 12—30 M. monatlich einschl. Aufwartung. Die Rostocker Finkenschaft hat für die Studierenden einen Wohnungsnachweis eingerichtet. Mittag 80 Pf. bis 1,25 M.

Besichtigung der Stadt.

Vom Zentralbahnhof führt den Fremden schnell die elektrische Straßenbahn in das Zentrum des gastlichen Rostock zu dem von hohen Bäumen umschatteten Blücherplatz mit dem Bronze-Standbild des Feldmarschalls Gebhard Lebrecht von Blücher, modelliert von Schadow. Das Denkmal wurde am 26. August 1819 enthüllt. Es trägt die Goethesche Inschrift: In Harren und Krieg, — In Sturz und Sieg, — Bewußt und groß, — So riß er uns — Vom Feinde los. Feldmarschall

von Blücher wurde bekanntlich am 16. Dezember 1742 in Rostock geboren. Sein Geburtshaus stand in der

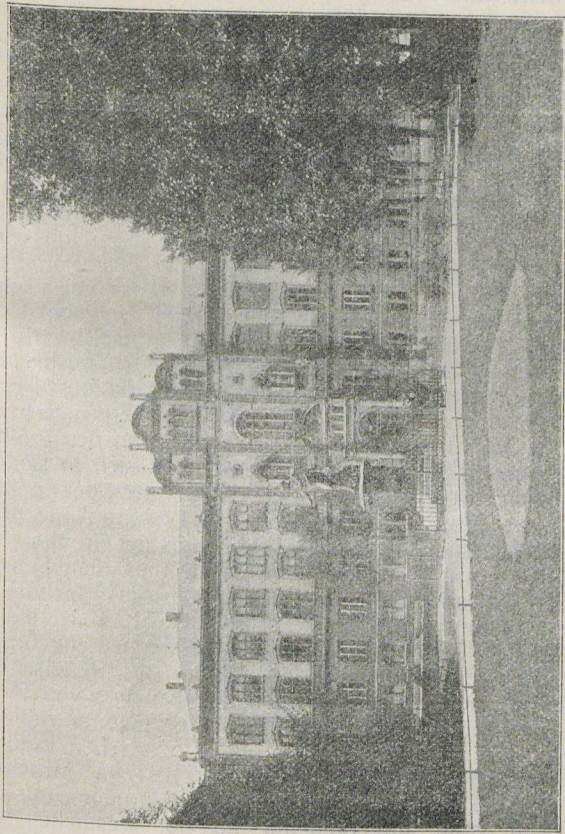

Universitäts-Gebäude. Blücherdenkmal.

nahen Blücherstraße in dem jetzt umgebauten Hause Nr. 22. Das Haus ist mit einer entsprechenden Gedächtnistafel versehen.

Fremdenführer.

Am westlichen Ende des Blücherplatzes steht vor uns das Universitätsgebäude an der Stelle des Hofes der Schweriner Bischöfe, welcher 1419 der Universität zugewiesen wurde. 1565 durch Feuer zerstört, wurde in den nachfolgenden Jahren daselbst während der Regierung der Herzöge Johann Albrecht I. und Ulrich das sog. weiße Kolleg erbaut, welches fast 300 Jahre seinen Zwecken diente. In den Jahren 1867—1870 wurde dann für das bereits sehr baufällig gewordene Kolleg nach den Plänen von Luckow durch Willbrandt und Prahst das heutige Universitätsgebäude, ein Bau der norddeutschen Backstein-Renaissance, aufgeführt. Der Mittelbau mit seinem durch 3 Rundbogen abgeschlossenen Giebel überragt den ernsten Bau. Über dem Portal mit seiner Inschrift: „Doctrina multiplex, veritas una“ sehen wir das Reliefbild des ersten Kanzlers der Universität des Bischofs Heinrich III. (von Wangelin) von Schwerin in vollem Ornat mit segnend erhobener Rechten, rechts und links davon die Figuren des ersten Rektors Petrus Stenbeke und des damaligen ersten Bürgermeisters von Rostock Heinrich Katzow. Zu beiden Seiten des großen, buntgeschmückten Mittelfensters befinden sich in säulengestützten Bogennischen die Standbilder der beiden Stifter der Universität Herzöge Johann IV. und Albrecht V. von Mecklenburg, darüber die Rundreliefs der Großherzöge Friedrich Franz I. und II. Die Tafel über dem Fenster trägt die Inschrift: „In honorem dei Fridericus Franciscus II. hanc domum academicam a. s. MDCCCLXVII condidit.“ Im Mittelfeld des Giebels ist das Landeswappen angebracht und die beiden Seitenfelder zieren die Reliefs des Ministers von Schröter und des Vizekanzlers von Both. Auf den Pfeilern an den Ecken des Gebäudes sowohl als neben dem Mittelbau stehen die allegorischen Figuren der 4 Fakultäten pp. und zwar links am Mittelbau zunächst die Theologie, rechts die Jurisprudenz, an der südlichen Ecke die Medizin, an der westlichen die Philosophie, ferner an den Ecken in der Kröpelinerstraße die Botanik bzw. die Astronomie. Den um den Bau laufenden Fries zieren Portraitzköpfe hervorragender Gelehrter der Universität aus dem 16. und 17. Jahrhundert,

des Mediziner Jakob Borsing, Theologen David Chytraeus, Juristen Cothmann, des Philologen Caselius usw. Ferner

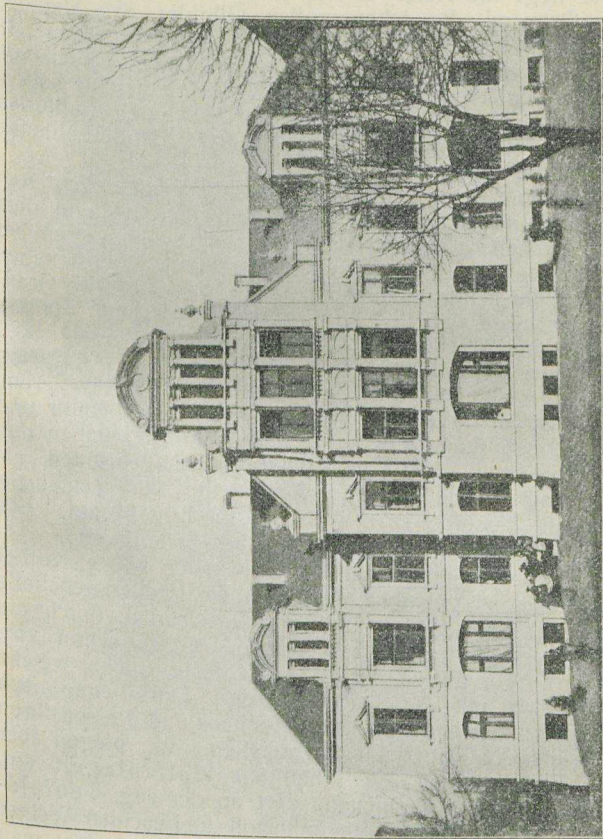

Ohren-Klinik.

befinden sich an der Nordfront in der Kröpelinerstraße ebenfalls in säulengestützten Bogennischen die Standbilder der Herzöge Johann Albrecht I. und Ulrich, unter

deren Regierung das frühere weiße Kolleg aufgebaut worden war. Über der von 4 Säulen getragenen Eintrittshalle liegt die Aula. Dieselbe schmücken inwendig an der Ostwand die lebensgroßen Ölbilder des Herzogs Johann IV. und des Großherzogs Friedrich Franz II. In dem breiten Deckfries befinden sich 16 Bilder von Professoren, die an der Universität früher gelehrt haben. — Das Universitätsgebäude enthält außer den Auditorien und Verwaltungsräumen die fast 200 000 Bände zählende Bibliothek mit ca. 800 Handschriften.

Neben dem Universitätsgebäude liegt das sog. Neue Museum mit Mineralogischem Institut und dem geologischen Landesmuseum, demselben schräg gegenüber das Zoologische Institut (fr. Oberappellationsgericht), neben diesem die Hauptwache und daran das einfache Großherzogliche Palais. Der Torweg zwischen Zoolog. Institut und Museum führt uns auf den Hof des 1272 gestifteten, früheren Cisterzienser-Klosters zum Heiligen Kreuz mit gotischer Hallenkirche. Die Kirche ist im Jahre 1899 einer gründlichen Reparatur und Wiederherstellung unterzogen und dient jetzt neben den Klosterinsassen auch den Universitätsangehörigen als Gotteshaus. Die Königin Margarethe von Dänemark errichtete dasselbe 1270, wie die Inschrift besagt. Die Kirche birgt in ihrem Innern manches Sehenswerte.

Wenden wir uns an der Universität wieder vorbei zur Straße, so gelangen wir durch die Pädagogienstraße zur St. Jakobikirche und von dort zurück durch die Kröpelinierstraße zum Kröpelinertor (1281 schon vorhanden). Vor demselben die große feste Brücke, welche die Vorstadt mit der Stadt verbindet. Dort liegen nach Westen zu das Universitätskrankenhaus und die sonstigen medizinischen Kliniken und Anstalten. Wir biegen aber vom Tor links in die schattigen Wallanlagen ein, kommen auf der Promenade dort an der sog. Teufelskuhle, einem tiefen, geheimnisvoll umbuschten Weiher vorbei zur kanonenbesetzten Anhöhe, von der man einen herrlichen Überblick über die beiden Vorstädte Rostocks, die Steintor- und die Kröpelinertor-Vorstadt hat. Dann schreiten wir weiter um den Weiher unter

mächtigen Bäumen herum zur Promenade, am kleinen Wasserturm vorbei, werfen einen Blick vom hohen

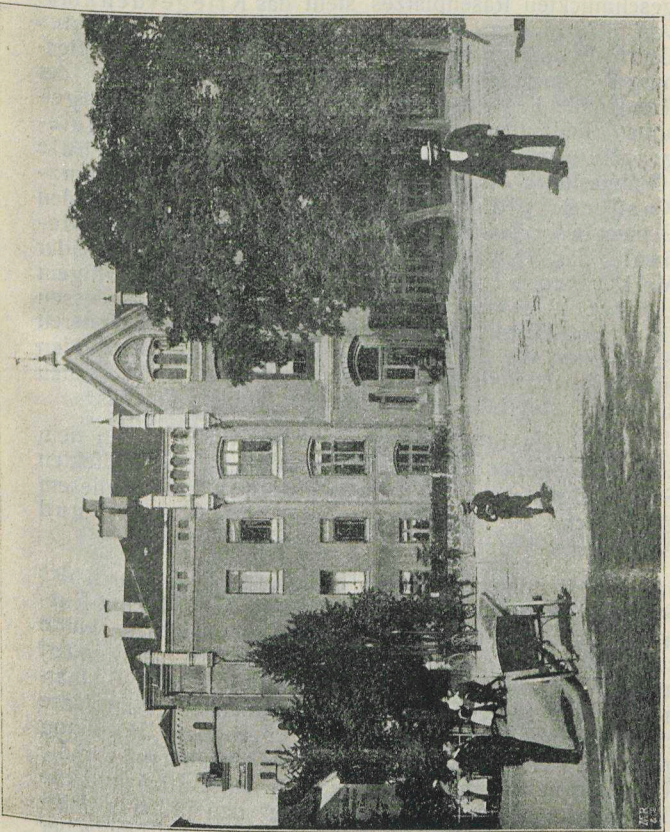

Universitäts-Krankenhaus.

Gelände in die untere Partie der Anlagen und gelangen so zu der großen Wallpromenade Rostocks, wo Jung und Alt sich namentlich während der dort statt-

findenden Freikonzerte der Militärkapelle ergeht. Am Westende dieses mit herrlichen Blumenbeetanlagen geschmückten Rasenplatzes steht das Kriegerdenkmal von 1870/71, am östlichen Ende das Standbild des Großherzogs Friedrich Franz III. (von dem Mecklenburger Wandschneider, 1901). In der Mitte an der Promenade liegt das 1905 durch einen großen Flügelanbau bedeutend erweiterte Hauptpost- und Telegraphenamtsgebäude. Westlich davon die Große Stadtschule (Gymnasium), östlich davon die Friedrich-Franz-Knabenschule, neben dieser im Osten das nach den Plänen des Baurats Möckel 1889—1893 erbaute Ständehaus, das Verwaltungsgebäude der Landstände beider Mecklenburg mit schmuckem Treppenhaus und gewaltigem Lichthof. — Daneben das alte (1261) Steintor, dessen Dach und Turm 1904 erneuert sind. An der inneren Seite sehen wir die 3 Wappen der Stadt und die beiden Inschriften: „Periculum ex aliis capito, quod tibi ex usu siet“ und „Sit intra te concordia et publica felicitas“.

Über den Straßendamm erblicken wir links auf dem sog. Rosengarten das nach den Plänen des Architekten Seeling-Berlin 1894/95 erbaute Stadttheater und diesem gegenüber an der Straßenecke das Kunst- und Altertums-Museum.

Wir wenden uns nun in die Stadt hinein durch das Steintor, die Steinstraße zum „Neuen Markt“ mit Rathaus und Ratskeller. Der Bau des Hauses wurde schon ca. 1250 begonnen und erst ums 14. Jahrhundert herum vollendet. Der Vorbau stammt aus dem 16. Jahrhundert. Bei Wiederherstellung des Ratskellers im Jahre 1903 wurde dem alten Baustyl besonders Rechnung getragen. Im Innern des Rathauses bewundern wir die Ratsstube mit Wandgetäfel aus dem Jahre 1605 und die Bildnisse mehrerer Bürgermeister aus den früheren Jahrhunderten, den Fürstensaal mit Gemälden deutscher Kaiser und mecklenburgischer Herzöge.

Vom Markt wenden wir uns dann in die Blutstraße, die Hauptstraße Rostocks, was Handel und Verkehr anbelangt. Rechts biegen wir in die Ziegenstraße zur

St. Marienkirche, die besonders sehenswert ist. Von hier aus begeben wir uns über die Koßfelderstraße durch

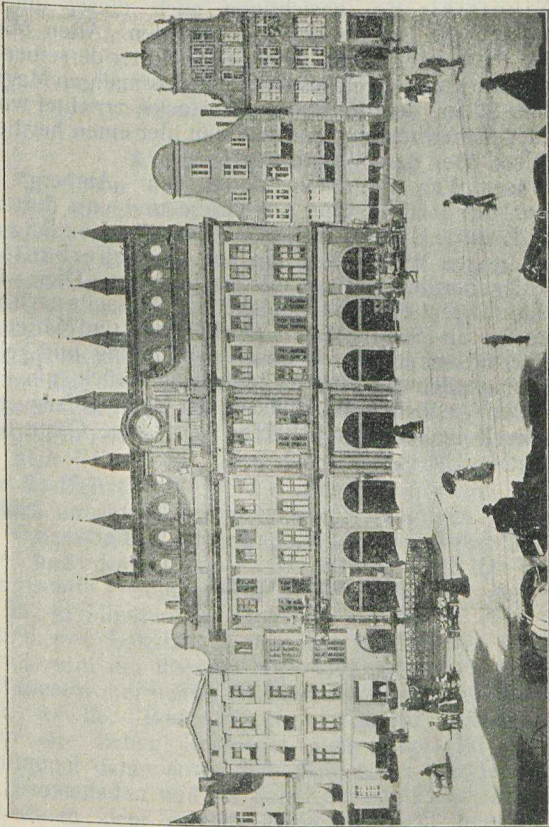

Marktplatz. Rathaus.

den Vogelsang nach dem Platz „Am Schilde“. Hier interessieren uns besonders die schönen gotischen Giebelhäuser, deren wir auch noch mehrere treffen, wenn wir

Fremdenführer.

„An der Hege“ und „Hinter dem Rathause“ weitergehen zur Großen Wasserstraße. Wir verfolgen diesen Straßenzug weiter, gehen über die „Viergelindenbrücke“ zur St. Nikolaikirche, besichtigen auch diese, um von dort durch die Lohgerberstraße über den „Alten Markt“ zur St. Petrikirche zu gelangen. Hinter derselben das Slüterdenkmal, welches dort dem einstmaligen Magister Joachim Slüter, dem Reformator Rostocks, errichtet wurde. Von der Mauerbrüstung aus hat man hier einen herrlichen Überblick über das Warnowtal.

Unser Weg führt nun durch den „Amberg“ am Katharinenstift vorüber zur Grube und von dort zum Strand und Hafen, schreiten denselben entlang und steigen gegen Westen auf die sog. „Fischerbastion“. Von hier herrlicher Blick auf das jenseitige Ufer: Dorf Gehlsdorf, Irrenheilanstalt Gehlsheim. Diesseits nach Südwesten Neptun-(Schiffs-)Werft, Dorf Bramow und Marienehe.

Hiermit schließen wir unsere Wanderung und kehren den Promenadenweg zum Kröpelintor zurück, um eines der vielen gastlichen Wirtshäuser der Stadt aufzusuchen: In Rostock bedient der behäbige Wirt seine Gäste billig und gut.





Rostocks Umgegend.

Die nähere Umgebung der Stadt bietet außer dem nahen **Stadtspark** mit Weißem Kreuz, Schweizerhaus und Einsiedler, den gleichfalls mit der Straßenbahn zu erreichenden **Barnstorfer Anlagen** mit Trotzenburg und Kaiserpavillon nichts Besonderes. Dagegen ist die weitere Umgebung unserer Stadt um so reichlicher bedacht. Rostock liegt eben an der „Wasserkante“ und darum umgeben uns eine große Zahl der besuchtesten **Ostseebäder**, die wir von hier aus mit Eisenbahn, mit Dampfschiff, mit Segel- oder Ruderbooten und vor allem mit dem Fahrrad in kürzester Frist erreichen können. **Wer Radfahrer ist**, wird kaum eine bessere Stadt als Rostock zu abwechslungsreicheren Ausflügen finden.

Ostseebad Warnemünde. Eisenbahnfahrt 20 Min., Hin- und Rückfahrt II. Kl. 80 Pf., III. Kl. 50 Pf. Dampfschiff 1 Stunde, jede Fahrt 30 Pf. Mit dem Fahrrad in 40 Minuten zu erreichen. — Durch eine große Anzahl von Lokalzügen und fast 20 täglichen Dampferfahrten wird der überaus rege Verkehr zwischen Rostock und diesem herrlichen Seebad vermittelt. Warnemünde zählt in der Badezeit gegen 20 000 Fremde und wenn die lieben Rostocker auch noch ihr tägliches Kontingent dahin entsenden, dann ist es ein Gewoge auf den Promenaden und an den Konzertplätzen des Bades, wie es in dem größten Weltbade nicht belebter sein kann. Trotzdem kann auch der die Ruhe liebende Besucher in Warnemünde mit seinem regen Schiffsverkehr stille leben. Er kann sich in der Umgegend an

dem ländlichen Leben im stillen Bauerndorfe laben, kann auch die nahe große Waldung per Dampfboot, zu Rad und auch zu Fuß aufsuchen. Warnemünde hat fast 4000 Einwohner, die sich teils von dem Fremdenverkehr dort ernähren, teils Seefahrt und Fischerei betreiben. In Warnemünde ist auch der Hauptseeverkehr nach Rostock hinauf und hier ist auch die große internationale Reiseverbindung zwischen Deutschland und Dänemark durch die großen deutschen und dänischen Fährschiffe, welche den ganzen Eisenbahnzug vom Lande direkt auf sich aufnehmen und nach der dänischen Küste, nach Gjedser überführen, von wo der Zug den Landweg nach Kopenhagen weiterläuft. Fahrpreis Warnemünde-Kopenhagen: II. Kl. 22,40 Mk., III. Kl. 13,50 Mk. Hin- und Rückfahrt. Täglich 2malige Verbindung von jeder Seite, Fahrzeit zur See 2 Stunden, bis Kopenhagen noch 4 Stunden. Von Warnemünde bezw. von Rostock aus kann man mit den großen Seedampfern im Sommer täglich Fahrten nach den Seebädern Müritz und Graal, Wustrow und Ahrenshoop in der östlichen Richtung und nach Heiligendamm, Brunshaupten und Arendsee in der westlichen Richtung unternehmen, außerdem bringen die kleineren Dampfboote uns über den Breitling bezw. die elektrische Strandbahn uns nach dem am Wasser und Walde herrlich gelegenen **Schnatermann** bezw. **Markgrafenheide**, von wo aus wir eine Wanderung in die meilenweit am Seegestade sich hinziehenden schönen Waldungen (Laub- und Nadelholz) machen. Auch der Ausflugsort **Wilhelmshöhe** ist zu Fuß in 50 Minuten von Warnemünde zu erreichen. Er liegt an der sogenannten **Stolteraa** im Nadelwald.

Die Stadt Doberan (5000 Einw.), gleichfalls ein idyllisch gelegener Kurort, der uns wie ein kleines thüringisches Städtchen anmutet, und in dessen nächster Nähe sich das alte Seebad **Heiligendamm** befindet, ist von Rostock aus in 30 Minuten per Eisenbahn und in 1 Stunde per Fahrrad zu erreichen. Das **Stahlbad** liegt unmittelbar am Bahnhof. Der Ort ist von bergigen Laub-Waldungen umschlossen. Früher war er **Sommerresidenz** des Großherzogs. Die

heutigen Gebäude deuten noch darauf hin. Sehr sehenswert ist auch die dortige alte Kirche, ebenso

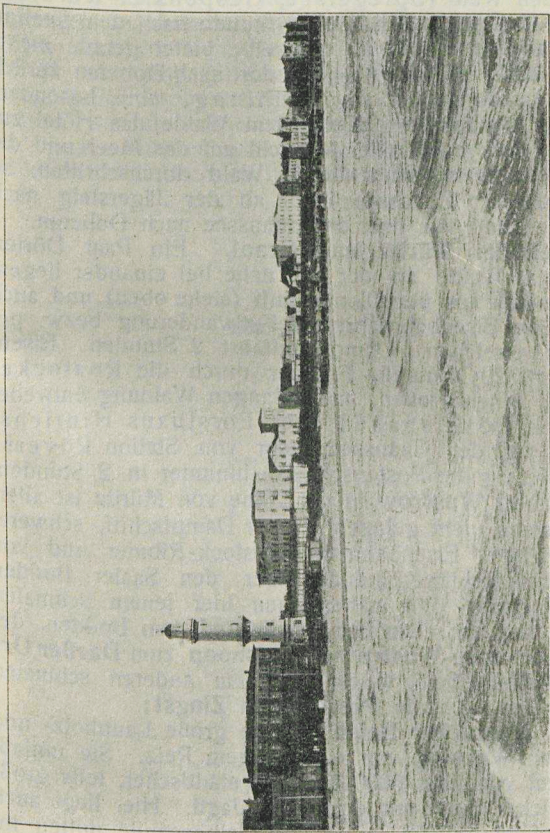

Warnemünde.
Leuchtturm mit Strandpartie.

die Kapelle in dem nahen **Althof**. Eine Kleinbahn bringt uns von Doberan zu dem 1793 begründeten, von herrlichem Buchenwald eingeschlossenen Seebad

Heiligendamm mit prachtvollem Kurhaus und vielen Villen. Nach der westlichen Seite kann man von hier durch den Wald (Spiegelsee, Gespenster-Wald) am Strande entlang zu Fuß in einer Stunde nach dem **Seebad Brunshaupten** wandern. Dasselbe bietet gerade nichts Sonderliches, aber der Weg von dort nach Doberan zurück führt uns durch die sog. Kühlung, eine besonders reizvolle Waldpartie. Neben dem Walde das Hôtel zur Kühlung mit prachtvoller Aussicht auf das Meer und die Umgegend. Hat man diesen Wald durchschritten, so geht von der Chaussee links ab der Jägersteig nach Reddelich und von dort die Chaussee nach Doberan.

Seebäder Müritz und Graal. Ein Paar Dörfer, welche im Walde an der See nahe bei einander liegen. Von Rostock aus per Dampfschiff (siehe oben) und auch durch eine Eisenbahnfahrt mit Fußwanderung bezw. per Rad zu erreichen. Dampfschiffahrt 2 Stunden. Eisenbahnfahrt 20 Minuten, Fußtour durch die Rostocker Heide, jener großen, meilenlangen Waldung entweder von Dorf Rövershagen über Forsthaus Hinrichshagen auf der Chaussee, oder von Station Rövershäger Krug die Postenschneise hinunter in 2 Stunden.

Seebad Wustrow in der Nähe von Müritz ist allerdings, wenn nicht gelegentlich per Dampfschiff, schwerer zu erreichen. Eisenbahnfahrt Rostock-Ribnitz und von dort Dampfschiffverbindung über den Saaler Bodden nach Wustrow. Wir nähern uns hier jenem schmalen Landstreifen zwischen der Ostsee und dem Bodden, der über **Dierhagen-Wustrow-Ahrenshoop** zum **Darßer Ort** führt, treffen dann weiter auf dem anderen schmalen Streifen die Seebäder **Prerow** und **Zingst**:

Die **Rostocker Heide** ist eine große Laubholz- und Nadelholz-Waldung von eigenartigem Reiz. Sie umfaßt ein Areal von über 6000 ha, teils städtischer, teils großherzoglicher Forst mit ergiebiger Jagd. Hier liegt auch das Großherzogliche Jagdschloß Gelbensande mitten im stillen Walde. Wenn in der engen Studierstube Geist und Nerven ermüdet und abgespannt sind, dann mache man sich auf nach diesem herrlichen, lauschigen Walde. Mit der Spezialwanderkarte der Rostocker Heide in der

Tasche wird man sich sehr gut dort zurechtfinden. Ein Tag in solcher kräftigen, durch den Wald gemilderten Seeluft wird manches von dem wieder gut machen, was uns das Ringen und Arbeiten um die Existenz zu Leid getan.

Ich schließe meine Schilderung mit dem Wunsche, daß die hier angegebenen Ausflüge allen Besuchern unseres lieben Rostock herrliche, unvergeßliche Stunden gewähren und sie mit jener Lebensfreude erfüllen mögen, die, wie ein nimmer erlöschender Funken, uns auch zu den höchsten Leistungen im Leben fähig macht.



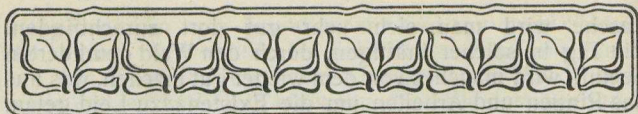

Verkehrswesen.

Bahnhöfe: Zentral-Bahnhof für Personenverkehr, Friedrich-Franz-Bahnhof für Güterverkehr. Auf die Sonderfahrkarten im Nahverkehr mit dem Badeorte Warnemünde, sog. Tageskarten, sei hier besonders hingewiesen, II. Klasse 80 Pf., III. Klasse 50 Pf. für Hin- und Rückfahrt.

Droschkentarif: Innerhalb der Stadt für 1—2 Personen 60 Pf., für 3—4 Personen 90 Pf., Koffer 15 Pf. Zeitfahrten: $\frac{1}{2}$ Stunde für 1—2 Personen 75 Pf., für 3—4 Personen 1 Mk., für 1 Stunde das doppelte. Abends nach 10 Uhr Preiserhöhungen.

Dienstmännertarif:

I. für 1 Gang	bis zu 15 Min.	bis 10 kg	Gepäck	20 Pf.,	
	30	"	"	40	"
	45	"	"	50	"
	60	"	"	60	"

für jede weitere $\frac{1}{4}$ Stunde 10 Pf. mehr.

II. für Zeitarbeit

ohne Gerät für $\frac{1}{1}$ St. 50 Pf., $\frac{1}{2}$ Tag 2,50 Mk., $\frac{1}{1}$ Tag 5 Mk.,
mit " " " 60 " " 3,— " " 6 "

Straßenbahn: 10 Pf. Tarif. 1. Weiße Linie: Zentralbahnhof, durch die Stadt bis in die Barnstorfer Anlagen. 2. Rote Linie: Zentralbahnhof—Bismarckstraße—Neptunwerft. 3. Grüne Linie: Augustenstraßen-Ecke bis zum Weißen Kreuz—Stadtspark.

Dampffährenverkehr zwischen Rostock—Gehlsdorf, von Rostock jede viertel und dreiviertel Stunde, von Gehlsdorf jede halbe und volle Stunde, 5 Pf.

Dampfschiffsverkehr nach Warnemünde von der Kofffelderbrücke, im Sommer ca. 20 Fahrten täglich nach jeder Richtung, im Winter weniger. Fahrpreis 25 Pf. Fahrzeiten siehe Tagesblätter.

Haupt-Post- und Telegraphenamts an der Wallpromenade; Zweigpostämter: am Zentral-Bahnhof und am Doberanerplatz 152.

Hauptzollamt: Kofffelderstr. 20.

Bezirkskommando: Friedrich-Franzstr. 33. Geöffnet 8—12 Uhr vorm. wochentäglich, Sonntags 8—9 Uhr vorm.

Ersatzkommission: Hermannstr. 10.

Polizeiamt: Am Neuen Markt 6/7. Geöffnet für den Verkehr vormittags von 9—1 Uhr, nachmittags 3—5 Uhr werktäglich.

Bankinstitute: Rostocker Bank, Hopfenmarkt 31. — Rostocker Gewerbebank, Langestr. 74. — Vorschußverein, Krämerstr. 7. — Meckl. Hypotheken- und Wechselbank (Filiale), Kofffelderstr. 36. — Meckl. Lebens-Versicherung- und Sparbank (Filiale), Breitestr. 7. — Vereinsbank in Wismar. — Reichsbanknebenstelle, Alexandrinenstr. 6a.

Sparkasse: Schwaanschestr. 1.

Konsulate:

Belgien: Kaufmann Weber, Friedr.-Franzstr. 93.

Dänemark: Kommerzienrat Scheel, Gr. Mönchenstr. 29.

Großbritannien: Kaufmann Ohlerich, Strandstr. 106.

Niederlande: Kaufmann Clement, Mühlenstr. 4.

Norwegen: Geh. Kommerzienrat Winter, Hartestr. 27.

Portugal: Kaufmann Cords, St. Georgstr. 106.

Preußen: Bankdirektor Kossel, Schwaanschestr. 1.

Rußland: Staatsrat Dr. von Vollborth, Friedr.-Franzstr. 17.

Vizekonsul: Brockelmann, Amberg 13.

Schweden: Kommerzienrat Crotofino, Gr. Mönchenstr. 15.

Spanien: Geh. Kommerzienrat Mahn, Neue Wallstr. 2.



Kalender für die Monate April bis Oktober 1910.

April	Mai	Juni	Juli	August	September
1 Freitag	1 Sonntag *	1 Mittwoch	1 Freitag	1 Montag	1 Donnerstag
2 Sonnabend	2 Montag	2 Donnerstag	2 Sonnabend	2 Dienstag	2 Freitag
3 Sonntag	3 Dienstag	3 Freitag	3 Sonntag	3 Mittwoch	3 Sonnabend
4 Montag	4 Mittwoch	4 Sonnabend	4 Montag	4 Donnerstag	4 Sonntag *
5 Dienstag	5 Himmelfahrt	5 Sonntag	5 Dienstag	5 Freitag	5 Montag
6 Mittwoch	6 Freitag	6 Montag	6 Mittwoch	6 Sonnabend *	6 Dienstag
7 Donnerstag	7 Sonnabend	7 Dienstag *	7 Donnerstag	7 Sonntag	7 Mittwoch
8 Freitag	8 Sonntag	8 Mittwoch *	8 Freitag	8 Montag	8 Donnerstag
9 Sonnabend	9 Montag	9 Donnerstag	9 Sonnabend	9 Dienstag	9 Freitag
10 Sonntag *	10 Dienstag *	10 Freitag	10 Sonntag	10 Mittwoch	10 Sonnabend
11 Montag	11 Mittwoch	11 Sonnabend	11 Montag	11 Donnerstag	11 Sonntag
12 Dienstag	12 Donnerstag	12 Sonntag	12 Dienstag	12 Freitag	12 Montag
13 Mittwoch	13 Freitag	13 Montag *	13 Mittwoch	13 Sonnabend	13 Dienstag
14 Donnerstag	14 Sonnabend	14 Dienstag *	14 Donnerstag	14 Sonntag *	14 Mittwoch
15 Freitag	15 Pfingsten	15 Mittwoch	15 Freitag	15 Montag	15 Donnerstag
16 Sonnabend	16 Pfingstmontag	16 Donnerstag	16 Sonnabend	16 Dienstag	16 Freitag
17 Sonntag	17 Dienstag	17 Freitag	17 Sonntag	17 Mittwoch	17 Sonnabend
18 Montag	18 Mittwoch	18 Sonnabend	18 Montag	18 Donnerstag	18 Sonntag
19 Dienstag	19 Donnerstag	19 Sonntag	19 Dienstag	19 Freitag	19 Montag
20 Mittwoch	20 Freitag	20 Montag	20 Mittwoch	20 Sonnabend	20 Dienstag
21 Donnerstag	21 Sonnabend	21 Dienstag	21 Donnerstag	21 Sonntag	21 Mittwoch
22 Freitag	22 Sonntag	22 Mittwoch	22 Freitag	22 Montag	22 Donnerstag
23 Sonnabend	23 Montag	23 Donnerstag	23 Sonnabend	23 Dienstag	23 Freitag
24 Sonntag *	24 Dienstag	24 Freitag	24 Sonntag *	24 Mittwoch	24 Sonnabend
25 Montag *	25 Mittwoch	25 Sonnabend	25 Montag	25 Donnerstag	25 Sonntag
26 Dienstag	26 Donnerstag	26 Sonntag	26 Dienstag	26 Freitag	26 Montag
27 Mittwoch	27 Freitag	27 Montag *	27 Mittwoch	27 Sonnabend	27 Dienstag
28 Donnerstag	28 Sonnabend	28 Dienstag	28 Donnerstag	28 Sonntag	28 Mittwoch
29 Freitag	29 Sonntag	29 Mittwoch	29 Freitag	29 Montag	29 Donnerstag
30 Sonnabend *	30 Montag	30 Donnerstag	30 Sonnabend	30 Dienstag	30 Freitag
	31 Dienstag		31 Sonntag	31 Mittwoch	

* Jüdische Festtage

Tasche wird man sich
 Ein Tag in solcher kräft
 Seeluft wird manches vo
 das Ringen und Arbeiter
 Ich schließe meine
 daß die hier angegeb
 unseres lieben Rostock
 gewähren und sie mit je
 die, wie ein nimmer erl
 den höchsten Leistungen

ostocks Umgegend.

dort zurechtfinden.
 en Wald gemilderten
 gut machen, was uns
 tenz zu Leid getan.
 mit dem Wunsche,
 e allen Besuchern
 ergebnisse Stunden
 de erfüllen mögen,
 anken, uns auch zu
 hrig macht.

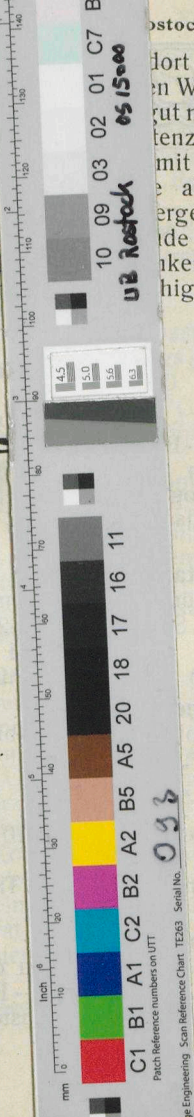

Patch Reference numbers on UTT
 Scan Reference Chart TE263 Serial No. 033