

Rostocker Universitäts-Kalender und Fremdenführer

Sommer 1926

1926

<http://purl.uni-rostock.de/rosdok/ppn1027353347>

Band (Zeitschrift) Freier  Zugang  OCR-Volltext

Rostocker Universitäts-Kalender



Mit Vorlesungsplan

Sommerhalbjahr 1926

Verlag und Druck

Adlers Erben, G. m. b. H., Rats- u. Universitäts-Buchdruckerei

Mk-4985 (13)



Oeffentliche
Kur-
und
Warm-
badeanstalt

Feldstr. 2a
Fernruf 2755

Größte u. schönste Warmbade-
anstalt beider Mecklenburg



Winter u. Sommer geöffnet



Kurbäder jeder Art



Massagen und Packungen
durch ärztlich geprüftes Personal.



Prof. Dr. Fischer
Rektor der Universität

Rostocker

Universitäts-Kalender und Fremdenführer

Sommer 1926

Mit Vorlesungsplan

Herausgegeben im Auftrage des Wirtschaftskörpers
der Rostocker Studentenschaft
(Studentenheim e. V.)

von

Felix Kupfer

Referendar und Geschäftsführer des Wirtschaftskörpers
der Rostocker Studentenschaft (Studentenheim e. V.)



Verlag und Druck:

Adlers Erben, G. m. b. H., Rats- und Universitäts-Buchdruckerei
Rostock 1926

Inhaltsverzeichnis

| | Seite |
|---|-----------|
| I. Die Universität Rostock. | |
| 1. Geschichtliches | 11 |
| 2. Rektoren der Universität | 12 |
| 3. Besuch der Universität | 14 |
| 4. Behörden der Universität | 15 |
| 5. Lehrkörper der Universität | 15 |
| 6. Universitätsbibliothek | 20 |
| 7. Universitätsinstitute und Sammlungen | 20 |
| 8. Vorlesungen | 26 |
| 9. Immatrikulationen | 26 |
| 10. Prüfungsbestimmungen : | |
| A. für die Promotionen | 27 |
| B. für die Staatsprüfungen | 32 |
| II. Die Studentenschaft. | |
| A. 1. Die Deutsche Studentenschaft | 39 |
| 2. Die Kreise der Deutschen Studentenschaft | 41 |
| 3. Der Kreis 2 der Deutschen Studentenschaft | 42 |
| B. Die Rostocker Studentenschaft | 42 |
| III. Die Wirtschaftsarbeit der Studentenschaft. | |
| 1. Die Wirtschaftshilfe der Deutschen Studentenschaft | 44 |
| 2. Die Darlehnskasse der Deutschen Studentenschaft E. V. | 44 |
| 3. Der Wirtschaftskörper der Rostocker Studentenschaft | 45 |
| 4. Die Darlehnskasse der Deutschen Studentenschaft E. V., Zweigstelle Rostock | 47 |
| Anhang : | |
| 1. Die allgemeine studentische Krankenkasse | 48 |
| 2. Honorar-Erlaß | 48 |
| 3. Stipendien | 48 |
| 4. Unfallversicherung | 49 |
| 5. Vergünstigungen für Studierende : | |
| A. Im Stadttheater | 49 |
| B. In den Lichtspieltheatern | 49 |
| C. Im Greifenbad | 49 |
| IV. Die Rostocker Studentischen Korporationen | 50 |
| V. Die Stadt Rostock | 61 |
| VI. Rostocks Umgebung | 70 |
| VII. Anhang: Vorlesungs-Uebersicht | 78 |



Kalender für das Sommerhalbjahr 1926

| April | Mai | Juni | Juli | August | September |
|-----------------|------------------|-------------------|---------------|---------------|---------------|
| 1 Gründonnerst. | 1 Sonnabend | 1 Dienstag | 1 Donnerstag | 1 Sonntag | 1 Mittwoch |
| 2 Karfreitag | 2 Sonntag | 2 Mittwoch | 2 Freitag | 2 Montag | 2 Donnerstag |
| 3 Sonnabend | 3 Montag | 3 Donnerstag | 3 Sonnabend | 3 Dienstag | 3 Freitag |
| 4 Ostern | 4 Dienstag | 4 Freitag | 4 Sonntag | 4 Mittwoch | 4 Sonnabend |
| 5 Ostermontag | 5 Mittwoch | 5 Sonnabend | 5 Montag | 5 Donnerstag | 5 Sonntag |
| 6 Dienstag | 6 Donnerstag | 6 Sonntag | 6 Dienstag | 6 Freitag | 6 Montag |
| 7 Mittwoch | 7 Freitag | 7 Montag | 7 Mittwoch | 7 Sonnabend | 7 Dienstag |
| 8 Donnerstag | 8 Sonnabend | 8 Dienstag | 8 Donnerstag | 8 Sonntag | 8 Mittwoch |
| 9 Freitag | 9 Sonntag | 9 Mittwoch | 9 Freitag | 9 Montag | 9 Donnerstag |
| 10 Sonnabend | 10 Montag | 10 Donnerstag | 10 Sonnabend | 10 Dienstag | 10 Freitag |
| 11 Sonntag | 11 Dienstag | 11 Freitag | 11 Sonntag | 11 Mittwoch | 11 Sonnabend |
| 12 Montag | 12 Mittwoch | 12 Sonnabend | 12 Montag | 12 Donnerstag | 12 Sonntag |
| 13 Dienstag | 13 Himmelfahrt | 13 Sonntag | 13 Dienstag | 13 Freitag | 13 Montag |
| 14 Mittwoch | 14 Freitag | 14 Montag | 14 Mittwoch | 14 Sonnabend | 14 Dienstag |
| 15 Donnerstag | 15 Sonnabend | 15 Dienstag | 15 Donnerstag | 15 Sonntag | 15 Mittwoch |
| 16 Freitag | 16 Sonntag | 16 Mittwoch | 16 Freitag | 16 Montag | 16 Donnerstag |
| 17 Sonnabend | 17 Montag | 17 Donnerstag | 17 Sonnabend | 17 Dienstag | 17 Freitag |
| 18 Sonntag | 18 Dienstag | 18 Freitag | 18 Sonntag | 18 Mittwoch | 18 Sonnabend |
| 19 Montag | 19 Mittwoch | 19 Sonnabend | 19 Montag | 19 Donnerstag | 19 Sonntag |
| 20 Dienstag | 20 Donnerstag | 20 Sonntag | 20 Dienstag | 20 Freitag | 20 Montag |
| 21 Mittwoch | 21 Freitag | 21 Montag | 21 Mittwoch | 21 Sonnabend | 21 Dienstag |
| 22 Donnerstag | 22 Sonnabend | 22 Dienstag | 22 Donnerstag | 22 Sonntag | 22 Mittwoch |
| 23 Freitag | 23 Pfingsten | 23 Mittwoch | 23 Freitag | 23 Montag | 23 Donnerstag |
| 24 Sonnabend | 24 Pfingstmontag | 24 Donnerstag | 24 Sonnabend | 24 Dienstag | 24 Freitag |
| 25 Sonntag | 25 Dienstag | 25 Freitag | 25 Sonntag | 25 Mittwoch | 25 Sonnabend |
| 26 Montag | 26 Mittwoch | 26 Sonnabend | 26 Montag | 26 Donnerstag | 26 Sonntag |
| 27 Dienstag | 27 Donnerstag | 27 Buß- u. Bettag | 27 Dienstag | 27 Freitag | 27 Montag |
| 28 Mittwoch | 28 Freitag | 28 Montag | 28 Mittwoch | 28 Sonnabend | 28 Dienstag |
| 29 Donnerstag | 29 Sonnabend | 29 Dienstag | 29 Donnerstag | 29 Sonntag | 29 Mittwoch |
| 30 Freitag | 30 Sonntag | 30 Mittwoch | 30 Freitag | 30 Montag | 30 Donnerstag |
| | 31 Montag | | 31 Sonnabend | 31 Dienstag | |

Stunden-Einteilung.

| Stunde | Montag | Dienstag | Mittwoch | Donnerstag | Freitag | Sonnabend |
|--------|--------|----------|----------|------------|---------|-----------|
| 7—8 | | | | | | |
| 8—9 | | | | | | |
| 9—10 | | | | | | |
| 10—11 | | | | | | |
| 11—12 | | | | | | |
| 12—1 | | | | | | |
| 1—2 | | | | | | |
| 2—3 | | | | | | |
| 3—4 | | | | | | |
| 4—5 | | | | | | |
| 5—6 | | | | | | |
| 6—7 | | | | | | |
| 7—8 | | | | | | |

NOTIZEN

NOTIZEN

Bankhaus Louis Loeser & Co. Kommandit-
Gesellschaft

Filiale Rostock

Langestraße 5

Fernsprecher 2023

Ausführung aller bankmäßigen Geschäfte.

Staatl. Lotterie-Einnahme

Dr. Loeser

Langestraße 5

Fernsprecher 2023

Kauflose stets vorrätig.



Universität

I. Die Universität Rostock.

1. Geschichtliches.

Die Alma Mater Rostochiensis blickt voll Stolz auf eine ruhmreiche Vergangenheit zurück. Sie ist die drittälteste der Universitäten des Deutschen Reiches, nur die Universität Heidelberg (gegründet 1386) und die Universität Leipzig (gegründet 1409) sind älter. Im Jahre 1419 wurde sie von den Herzögen Johann Albrecht III. und Albrecht V. von Mecklenburg mit Unterstützung des Rates der Stadt Rostock und des Bischofs von Schwerin gegründet. Sie wurde bald der geistige Mittelpunkt für die gesamten nordischen Länder und ist damals nicht mit Unrecht häufig das „nordische Bologna“ genannt worden.

Mehrmals verlegte die Universität ihren Sitz. In den Jahren 1437—1443 siedelte sie nach Greifswald über — ein Umstand, welchem die Universität Greifswald ihre Entstehung verdankt —, in den Jahren 1487 und 1488 nach Wismar und Lübeck, um aber immer wieder nach Rostock zurückzukehren.

Zum letzten Male fand im Jahre 1760 ein Auszug von Studenten und Dozenten nach Bützow statt, wo es zur Gründung einer herzoglichen Gegenuniversität kam, als Ausfluß von Streitigkeiten zwischen dem Herzoge von Mecklenburg und der Stadt Rostock. Im Jahre 1788 fand die Beilegung dieses Streites statt. Rostock wurde als alleiniger Sitz der Universität festgelegt und am 8. Sept. 1827 dem alleinigen Patronate des Großherzogs unterstellt.

Im Jahre 1867 erfolgte durch Friedrich Franz II. eine Reorganisation und Neudotierung unter gleichzeitigem Umzug in das neue Universitätsgebäude am Blücherplatz, das heute noch als solches dient. Die Folge war ein ständiges Wachsen des Besuches der Universität, wie die nachstehende Aufstellung zeigt. Rostock hatte:

| | | |
|-----------------|------------------|---|
| im Jahre 1875: | 164 Studierende, | |
| " " 1890: | 360 | " |
| " " 1901: | 565 | " |
| " " 1910: | 896 | " |
| " " 1914: | 1090 | " |

(Näheres s. S. 14.)

Nach der Inflation — die hohen Inflationsbesucherszahlen können nicht als Maßstab dienen — hat der Besuch wie an allen Universitäten, so auch in Rostock, eine gewisse Abnahme erfahren. Zurzeit beherbergt Rostock etwa 800 Studierende in seinen Mauern.

2. Rektoren der Universität.

(Seit 1900.)

- 1899/1900. Prof. Dr. jur. Franz Bernhöft, Röm. Recht.
- 1900/01. Prof. Dr. med. Oscar Langendorff, Physiologie.
- 1901/02. Prof. Dr. phil. Otto Staude, Mathematik.
- 1902/03. Prof. Dr. med. et phil. Dietrich Barfurth, Anatomie.
- 1903/04. Prof. Dr. phil. Eugen Geinitz, Mineral. u. Geologie.
- 1904/05. Prof. Dr. jur. Karl Lehmann, Deutsches Recht pp.
- 1905/06. Prof. Dr. phil. August Michaelis, Chemie.
- 1906/07. Prof. Dr. med. et jur. Rudolf Kobert, Pharmakolog.
- 1907/08. Prof. D. theol. Wilhelm Walther, Kirchengesch.
- 1908/09. Prof. Dr. med. Fedor Schuchardt, Geh. Med.-Rat, Psychiatrie.
- 1909/10. Prof. Dr. phil. Wolfgang Golther, Deutsche Philol.
- 1910/11. Prof. Dr. med. Friedrich Martius, Innere Medizin.
- 1911/12. Prof. Dr. phil. Franz Erhardt, Philosophie.
- 1912/13. Prof. Dr. jur. Rudolf Hübner, Deutsch. u. Öffentl. Recht (bis 1. April 1913).
- 1913/14. Prof. Dr. med. Otto Körner, Geh. Med.-Rat, Ohren-, Nasen- u. Kehlkopfkrankheiten (v. 1. April 1913 ab).

- 1914/15. Prof. Dr. Alfred Seeberg (bis 1. Oktober 1914),
Neutest. Exegese.
- 1914/15. Prof. Dr. Hermann Reincke-Bloch (vom 1. Oktober
1914 ab), Mittlere u. neuere Geschichte.
- 1915/16. Prof. Dr. Albert Peters, Augenheilkde.
- 1916/17. Prof. Dr. Joh. Geffcken, Klass. Philologie.
- 1917/18. Prof. Dr. Dietrich Barfurth, Anatomie.
- 1918/19. Prof. Dr. Otto Staude, Mathematik.
- 1919/20. Prof. Dr. Gustav Herbig, Vergl. Sprachwiss.
- 1920/21. Prof. Dr. Rudolf Helm, Klass. Philologie.
- 1921/22. Derselbe.
- 1922/23. Prof. Dr. Hans Walsmann, Röm. u. deutsch. bürgerl.
Recht.
- 1923/24. Prof. Dr. Max Rosenfeld, Psychiatrie.
- 1924/25. Prof. Dr. Joh. Geffcken, Klass. Philologie, bis
1. März (von hier ab läuft das Rektoratsjahr vom
1. März bis 28. Februar).
- 1925/26. Prof. D. v. Walter, Histor. Theologie.
- 1926/27. Prof. Dr. Fischer, Pathologie.



Rostock — Panorama

3. Besuch der Universität.

| Semester | Studierende | | Hörer | | Summa |
|--------------------|-------------|--------|--------|--------|-------|
| | Männer | Frauen | Männer | Frauen | |
| Sommer 1905 . . | 623 | — | 34 | 10 | 667 |
| Winter 1905/06 . . | 609 | — | 37 | 6 | 652 |
| Sommer 1906 . . | 661 | — | 37 | 13 | 711 |
| Winter 1906/07 . . | 645 | — | 28 | 14 | 687 |
| Sommer 1907 . . | 696 | — | 18 | 11 | 725 |
| Winter 1907/08 . . | 648 | — | 21 | 32 | 701 |
| Sommer 1908 . . | 730 | — | 18 | 13 | 761 |
| Winter 1908/09 . . | 685 | — | 29 | 16 | 730 |
| Sommer 1909 . . | 743 | — | 30 | 46 | 819 |
| Winter 1909/10 . . | 704 | 3 | 35 | 39 | 781 |
| Sommer 1910 . . | 829 | 5 | 32 | 35 | 901 |
| Winter 1910/11 . . | 808 | 8 | 35 | 52 | 903 |
| Sommer 1911 . . | 914 | 6 | 29 | 59 | 1008 |
| Winter 1911/12 . . | 846 | 6 | 39 | 64 | 955 |
| Sommer 1912 . . | 969 | 6 | 30 | 62 | 1067 |
| Winter 1912/13 . . | 872 | 9 | 44 | 70 | 995 |
| Sommer 1913 . . | 993 | 12 | 38 | 49 | 1092 |
| Winter 1913/14 . . | 898 | 16 | 45 | 50 | 1009 |
| Sommer 1914 . . | 990 | 19 | 36 | 44 | 1090 |
| Winter 1914/15 . . | 797 | 23 | 3 | 16 | 839 |
| Sommer 1915 . . | 773 | 28 | 13 | 4 | 818 |
| Winter 1915/16 . . | 765 | 34 | 10 | 15 | 823 |
| Sommer 1916 . . | 803 | 43 | 7 | 18 | 871 |
| Winter 1916/17 . . | 815 | 32 | 15 | 32 | 894 |
| Sommer 1917 . . | 886 | 71 | 18 | 23 | 998 |
| Winter 1917/18 . . | 886 | 65 | 21 | 40 | 1012 |
| Sommer 1918 . . | 927 | 81 | 13 | 32 | 1053 |
| Winter 1918/19 . . | 956 | 85 | 19 | 34 | 1094 |
| Sommer 1919 . . | 1776 | 181 | 33 | 58 | 2058 |
| Winter 1919/20 . . | 1461 | 137 | 89 | 116 | 1803 |
| Sommer 1920 . . | 1426 | 143 | 71 | 71 | 1711 |
| Winter 1920/21 . . | 1044 | 101 | 151 | 116 | 1412 |
| Sommer 1921 . . | 1242 | 110 | 85 | 57 | 1494 |
| Winter 1921/22 . . | 1039 | 89 | 189 | 47 | 1374 |
| Sommer 1922 . . | 1202 | 114 | 164 | 44 | 1524 |
| Winter 1922/23 . . | 894 | 79 | 133 | 80 | 1186 |
| Sommer 1923 . . | 1086 | 97 | 125 | 74 | 1382 |
| Winter 1923/24 . . | 835 | 73 | 132 | 113 | 1153 |
| Sommer 1924 . . | 824 | 106 | 24 | 22 | 976 |
| Winter 1924/25 . . | 677 | 66 | 47 | 52 | 842 |
| Sommer 1925 . . | 769 | 62 | 37 | 24 | 892 |
| Winter 1925/26 . . | 607 | 69 | 39 | 38 | 753 |

4. Universitäts-Behörden.

Regierungsbevollmächtigter:

Wirkl. Geh. Legationsrat und Konsist.-Direktor Dr. jur.
v. Buchka, Kloster z. Heilg. Kreuz 12.

Rektor:

Prof. Dr. Fischer, St. Georgstr. 34.

Engeres Konzil:

Der Rektor: Prof. Dr. Fischer, St. Georgstr. 34.
Der Pro-Rektor: Prof. D. von Walter, Lloydstr. 22.
Der Ex-Rektor: Prof. D.Dr. Geffcken, St. Georgstr. 70.
Der Jur. Beisitzer: Prof. Dr. Wenzel, Kaiser Wilhelmstr. 26.

5. Der Lehrkörper.

Dekane:

theol. Fak.: Prof. D. Baumgärtel, Göbenstr. 7.
jur. pp. „ „ Dr. Henle, St. Georgstr. 13.
med. „ „ Dr. Elze, St. Georgstr. 49.
phil. „ „ Dr. Imelmann, Lindenbergstr. 6.

Dozenten:



Theologie.

Ordentliche Professoren.

D. theol. von Walter, histor. Theol., 8. 11. 76, Lloydstr. 22.
D. theol. Büchsel, neutest. Exegese, 2. 7. 83, Patriot. Weg 116a.
D. theol. Baumgärtel, alttest. Exegese, 14. 1. 88, Göbenstr. 7.
D. theol. Hupfeld, prakt. Theol., Friedrich Franzstr. 37.
D. theol. Dr. Brunstäd, syst. Theol.

Privatdozenten.

Jepsen, Lic., Dr., Patriot. Weg 101.
Wolf, Lic., Friedrich Franzstr. 38.



Rechts- und Wirtschaftswissenschaften.

Ordentliche Professoren.

Dr. Bernhöft, Geh. Justizrat, Röm. u. Bürg. R., 25. 6. 52,
Friedrich Franzstr. 35, i. R.
Lic. theol. Dr. jur. et phil. Sachsse, Geh. Justizrat, Oeffentl.
Recht, 8. 4. 51, St. Georgstr. 2, i. R.

- Dr. Wachenfeld, Geh. Justizrat, Straf-Recht, Prozeß- und Konkurs-Recht, 8. 10. 65, St. Georgstr. 96.
 Dr. Walsmann, Röm. u. Bürgerl. R., 13. 12. 77, Alexandrinenstraße 56.
 Dr. Wenzel, Staats- u. Verwaltg.-R., Völker-K., 22. 11. 82, Kaiser Wilhelmstr. 26.
 Dr. Feine, Bürgerl. und Deutsches Privat-R., Kirchen-R., 21. 3. 90, Orleansstr. 18.
 Dr. Tatarin-Tarnheyden, Staats- u. Verwaltg.-R., 4. 2. 82, Friedrichfranzstr. 37 d.
 Dr. Gieseke, Deutsch. u. Handels- u. Bürgerl. R., 5. 5. 88, Alexandrinenstr. 62.
 Dr. Henle, Röm. u. Bürgerl. R., 7. 7. 79, St. Georgstr. 13.
 Dr. Mannstaedt, Staatswiss., 27. 12. 72, Graf Schackstr. 6 a.

Planmäßiger außerordentlicher Professor:

- Dr. v. Dietze, Staatswissenschaft, 9. 8. 91.

Privatdozent:

- Dr. Weigmann, St. Georgstr. 17.



Medizin.

Ordentliche Professoren.

- Dr. med. et phil. Barfurth, Geh. Med.-Rat, Anatom., 25. 1. 49, Graf Schackstr. 7, i. R.
 Dr. Körner, Geh. Med.-Rat, Ohren-, Nasen-, Kehlkopf-Kr., 10. 5. 58, Friedrichfranzstr. 65.
 Dr. Müller, Geh. Med.-Rat, Chirurg., 22. 6. 55, Lindenbergsstraße 3.
 Dr. Peters, Geh. Med.-Rat, Augenhkld., 10. 9. 62, Prinz Friedr.-Karlstr. 7.
 Dr. Sarwey, Geh. Med.-Rat, Gynäkolog., 14. 11. 64, Doberanerstraße 142.
 Dr. Winterstein, Physiol., 13. 7. 79, Am Reifergraben 3.
 Dr. von Wasielewski, Hygiene, 6. 12. 68, Augustenstr. 112.
 Dr. Brüning, Kinderhkld., 16. 4. 73, St. Georgstr. 102.
 Dr. Frieboes, Dermat., 22. 12. 80, Bismarckstr. 10.
 Dr. Rosenfeld, Psychiatrie, 25. 8. 71, Gehlsheim.
 Dr. Curschmann, Inn. Med., 14. 8. 75, Paulstr. 48 a.
 Dr. Elze, Anatomie, 16. 2. 85, St. Georgstr. 49.
 Dr. Fischer, Pathologie, 27. 12. 82, St. Georgstr. 34.
 Dr. Frey, Pharmakologie, 22. 4. 78, Koßfelderstr. 21.
 Dr. Moral, Zahnheilkde., 8. 9. 85, Friedrichstr. 31.
 Dr. Grafe, Innere Medizin, 24. 2. 81, Am Reifergraben 2.
 Dr. Poppe, Tierheilkde, Palais, Blücherplatz.

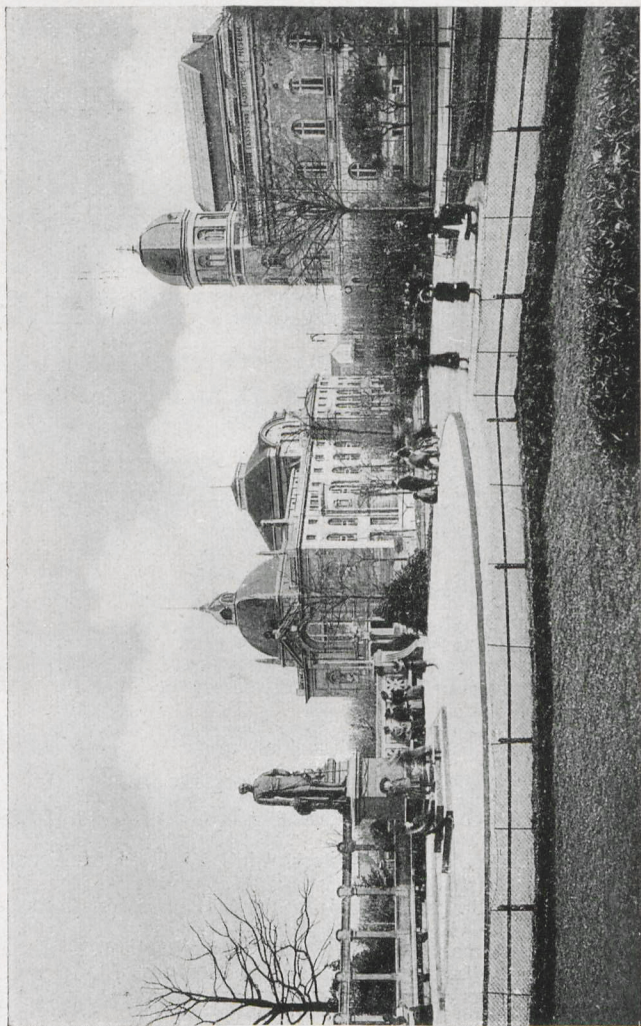

Stadtheater mit Museum

Nichtplanmäßige außerordentliche Professoren.

- Dr. Büttner, Gynäkolog., 31. 10. 68, Friedrich Franzstr. 37d.
Dr. Franke, Chirurg., 17. 7. 75, St. Georgstr. 99.
Dr. Walter, Psychiatrie, 20. 2. 81, Gehlsdorf, Gehlsheimer-
straße 6.
Dr. Burchard, Röntgenologie, 30. 8. 73, Augustenstr. 122.
Dr. von Krüger, Physiolog. Chem., 6. 5. 82, Patriot. Weg 24.
Dr. Reiter, Hygiene, 26. 2. 81, Berlin-Dahlem, Thielallee 69/73.
Dr. Weinberg, Inn. Med., 28. 8. 88, Wismarschestr. 6 (beurl.).
Dr. Pol, Pathologie, 28. 2. 79, Friedrich Franzstr. 106.
Dr. Hertwig, Anatomie, Patriot. Weg 120a.
Dr. Lehmann, Chirurg., 7. 2. 85, Lloydstr. 20.
Dr. von Brunn, Gesch. der Medizin, 2. 9. 76, Augustenstr. 32.
Dr. Felke, Haut- u. Geschlechtskr., 12. 9. 90, An der Hege 6.

Privatdozenten.

- Dr. Kühn, Prof., Inn. Med., 27. 10. 71, St. Georgstr. 18.
Dr. Dugge, Prof., Med.-Rat, Soziale Med., 18. 6. 67, Augusten-
straße 26.
Dr. Schwarz, Chirurg., 23. 6. 90, Joh.-Albrechtstr. 28.
Dr. Triebenstein, Augenhkde, 17. 9. 88, Doberanerstr. 159.
Dr. Eggers, Chirurg., 10. 12. 88, Kaiser Wilhelmstr. 32 (beurl.).
Dr. Stahl, Inn. Med., 8. 3. 89, Schillerstr. 12.
Dr. Deusch, Allg. Pathol., 14. 2. 91, Joh.-Albrechtstr. 14.
Dr. Voß, Anatom., 13. 10. 94, Warnowufer 10.
Dr. Reinmüller, Zahnhkde, 10. 5. 86, Haedgestr. 33.
Dr. Winkler, Hygiene, 30. 8. 90, Zelckstr. 12.
Dr. Partsch, Chirurgie, 1. 6. 87, Körnerstr. 1.
Dr. Brann, Dermatol., 23. 2. 92, Margaretenstr. 59a.
Dr. Hueck, Chirurg., 23. 1. 91, St. Georgstr. 74.



Philosophie.

Ordentliche Professoren.

- Dr. Staude, Geh. Hofrat, Mathem., 27. 3. 57, St. Georg-
straße 38.
Dr. Golther, Geh. Hofrat, Deutsche Phil., 25. 5. 63, St. Georg-
straße 1a.
Dr. Erhardt, Geh. Hofrat, Philosophie, 4. 11. 64, Graf Schack-
straße 5.
Dr. Zenker, Roman. Phil., 17. 8. 62, Hermannstr. 7.
Dr. Geffcken, Klass. Phil., 2. 5. 61, St. Georgstr. 70.
Dr. Helm, Klass. Phil., 2. 3. 72, St. Georgstr. 70.
Dr. Ule, Geographie, 9. 5. 61, Schröderstr. 48.
Dr. Walden, Chemie, 26. 7. 63, Friedrich Franzstr. 30.

- Dr. Teuchert, Niederdeutsch, 3. 3. 80, Bei d. Polizeigärten 1.
 Dr. Spangenberg, Mittl. u. Neuere Gesch., 27. 3. 78, Schillerstraße 18.
 Dr. Füchtbauer, Physik, 24. 2. 77, Physik. Institut.
 Dr. Imelmann, engl. Phil., 31. 1. 79, Lindenbergstr. 6.
 Dr. Stoermer, Chemie, 15. 4. 70, Schröderstr. 49.
 Dr. Güntert, Vergl. Spr. Wiss., Sanskrit, 5. 11. 86, St. Georgstraße 96.
 Dr. Katz, Psychologie, 1. 10. 84, Moltkestr. 13.
 Dr. von Guttenberg, Botanik, 13. 1. 81, John Brinckmanstr. 7.
 Dr. Honcamp, Agrik.-Chem., 25. 7. 75, Landw. Vers.-Station Barnstorf.
 Dr. Hohl, Alte Gesch., 18. 4. 86, Prinz Friedr.-Karlstr. 7.
 Dr. Schulze, Zoologie, 20. 11. 87, Wächterstr. 31.
 Dr. Bruhns, Mittl. u. Neuere Kunstgesch., 26. 11. 84, Loignystraße 12.
 Dr. Pohlhausen, Mathemat., 20. 5. 90, Augustenstr. 25.
 Dr. Poebel, Orient. Phil., 26. 1. 81, Augustenstr. 27.
 Dr. Schübler, Neuere Geschichte, 12. 7. 88, Baleckestr. 5.
, Mineral., Petrogr.

Ordentl. Honorarprofessor.

- Dr. Will, Zoologie, 17. 1. 61, Haedgestr. 35.

Planmäßig außerord. Professoren.

- Dr. von Lücken, Klass. Archäol., 27. 7. 83, Paulstr. 48a.
 Dr. Schottky, Physik, 23. 7. 86, Johannisplatz 3.

Außerplanmäßig außerord. Professoren.

- Dr. Friedrichs, Reg.-Rat a. D., Zoologie, Prinz Friedr.-Karlstr. 6.
 Dr. Krause, Generaloberarzt a. D., Botanik, 27. 7. 59, Ludwigstr. 25.
 Dr. Wachs, Zoologie, 3. 11. 88, Orleansstr. 9.
 Dr. Flemming, Deutsch. Phil., 21. 1. 88, Friedrichfranzstr. 77.
 Dr. Falkenberg, Meteorolog., 4. 7. 79, Strandstr. 62.
 Dr. Schuh, Geolog., 8. 12. 89, Patriot. Weg 25.
 Björkman, Lektor des Schwedischen und Norwegischen, z. Zt. Lübeck, Pleskowstr. 3.

Privatdozenten.

- Dr. Klähn, Geolog., 19. 5. 84, Augustenstr. 115.
 Dr. Burkamp, Philos., Adolf Wilbrandtstr. 12.
 Dr. Danneel, Techn. Chem., Gehlsdorf, I. Uferstr. 1a (beurl.).
 Dr. jur. et phil. Keller, Psycholog., St. Georgstr. 79.
 Dr. Bauch, Botanik, Neue Werderstr. 11.
 Dr. Schwenn, Studienrat, Klass. Phil., Güstrow, Trotzschestr. 2.
 Dr. Wiessmann, Graf Schackstr. 1.

Lektoren.

- Dir. Björkman, Prof., Schwed. u. Norw. Spr. u. Lit., z. Zt.
Lübeck, Pleskowstr. 3.
Frau Oberlehrer Spehr, Französ. Spr., Alexandrinenstr. 81.
Dr. Gehrig, Zeichnen, St. Georgstr. 1a.
Frl. Becker, Englisch, Lindenbergrstr. 6.
Dumas, Regisseur, Sprachtechnik, Schwerin, Steinstr. 19.

Akademischer Musiklehrer.

Unbesetzt.

Beamte der Universität:

Sekretariat: Universitätsgebäude I. Stock.

Universitätssekretär: i. V. Oberrentmeister Möller, Augusten-
straße 7.

Oberpedell Gottfried Müller, Brandesstr. 11.

Pedell Friedrich Zentner, Volgelsang 6.

6. Die Universitätsbibliothek.

Sitz: Universitätsgebäude.

Die **Bücherausgabe** ist (abgesehen von Sonn- und Fest-
tagen) täglich von 10—1 und 4—5 Uhr geöffnet mit Aus-
nahme der Tage vor den drei großen Festen und der Zeit vom
15. August bis 1. September.

Das **akademische Lesezimmer** (Palais), in dem die Tages-
zeitungen ausliegen, ist an Wochentagen vormittags von
9—1 Uhr, nachmittags von 3—7 Uhr geöffnet.

Das **Bibliotheksarbeitszimmer** (mit einer Sammlung der
neuen wissenschaftlichen Zeitschriften und einer Hand-
bibliothek) ist geöffnet im Sommer von 8—1 und 3—6 Uhr,
im Winter von 9—1 und 3—7 Uhr (außer Sonnabend Nach-
mittag).

7. Universitäts-Institute und Sammlungen.

(Wo nichts besonderes bemerkt ist, ist die Besichtigung mit
Erlaubnis der Direktoren gestattet oder der Besuch durch die
angegebenen besonderen Statuten bestimmt.)

Universitätsgottesdienst. Universitätsprediger: Prof. D.
H u p f e l d.

Seminar für praktische Theologie, Palais. Direktor:
Prof. D. H u p f e l d.

Seminar für alttest. Theologie, Palais. Direktor: Prof. D.
B a u m g ä r t e l.

Seminar für neutest. Theologie, Palais. Direktor: Prof. D. B ü c h s e l.

Seminar für histor. Theologie, Palais. Direktor: Prof. D. v o n W a l t e r.

Seminar für system. Theologie, Palais. Direktor: Prof. D. B r u n s t ä d.

Seminar für allg. u. vergl. Religionswissenschaft, Palais. Direktor: Professor D. Dr. G e f f c k e n.

Rechtshistorisches Seminar, Palais. Direktoren: Professor Dr. H e n l e, romanistische Abteilung; Professor Dr. F e i n e, germanistische Abteilung.

Seminar für Völkerrecht, Palais. Direktor: Prof. Dr. W e n z e l.

Seminar für Staats- u. Verwaltgs.-R., Palais. Direktor: Professoren Dr. W e n z e l und Dr. T a t a r i n - T a r n h e y d e n.

Juristische Seminar (Hand-) bibliothek, Palais. Direktor: Prof. Dr. G i e s e k e.

Kriminalistisches Seminar, Universitätsgebäude. Leiter: Prof. Dr. W a c h e n f e l d.

Wirtschaftswiss. Seminar, Universitätsgebäude. Direktoren: Prof. Dr. M a n n s t a e d t, Prof. Dr. v o n D i e t z e; Assistent: Priv.-Doz. Dr. W e i g m a n n.

Anatomisch. Institut, Gertrudenstr. Direktor: Prof. Dr. E l z e. Prosektoren: Prof. Dr. H e r t w i g, Priv.-Doz. Dr. V o ß.

Physiolog. Institut, Gertrudenstr. Direktor: Prof. Dr. W i n t e r s t e i n. Vorsteher der physiol. chem. Abt.: Prof. Dr. v o n K r ü g e r.

Patholog. Institut, Gertrudenstr. Direktor: Prof. Dr. F i s c h e r, Prosektor: Prof. Dr. P o l. Assist.: Dr. K ö r n e r, Dr. H e i n e, Dr. E b e l i n g.

Pharmakolog. Institut, Gertrudenstr. Direktor: Prof. Dr. F r e y. Assist.: Dr. R u i c k h o l d t.

Hygienisches Institut, Buchbinderstr. 8/9. Direktor: Prof. Dr. v o n W a s i e l e w s k i. Assistenten: Privatdoz. Dr. W i n k l e r, Dr. F l o t o w, Dr. K i r c h n e r.

Universitäts-Krankenhaus, Am Schröderplatz, enthaltend die med., chir. Kliniken. Direktoren: Prof. Dr. M ü l l e r, Dr. F r i e b o e s, Dr. C u r s c h m a n n.

Medizin. Klinik. Direktor: Prof. Dr. Curschmann. Oberarzt: Privatdoz. Dr. Stahl. Assistenzärzte: Privatdoz. Dr. Deutsch, Dr. Müller, Dr. Bachmann, Dr. Bahn.

Medizin. Poliklinik. Direktor: Prof. Dr. Grafe. Assistenzarzt: Dr. Strieck. Vol.-Ass.: Fischer.

Chirurg. Klinik. Direktor: Prof. Dr. Müller. Oberarzt Prof. Prof. Dr. Lehmann. Assistenzärzte: Privatdozenten: Dr. Dr. Schwarz, Eggers, Partsch u. Hueck; ferner Dr. Uhlhorn, Dr. Breitländer, Dr. Lasch; Vol.-Ass. Dr. Emmerich.

Ambulator. Klinik für chir. Kranke. Direktor: Prof. Dr. Müller. Leiter: Privatdoz. Dr. Eggers.

Dermatolog. Klinik und Poliklinik. Direktor: Prof. Dr. Frieboes. Oberarzt: Prof. Dr. Felke. Assistenzärzte: Privat-Doz. Dr. Brann, Dr. Nagell.

Kinderklinik und Poliklinik, Augustenstr. 80/81. Direktor: Prof. Dr. Brüning. Oberarzt: Priv.-Doz. Dr. Bischoff. Assistenzarzt: Dr. Langhans. Vol.-Ass.: Fräulein Dr. Wilsing.

Augenklinik und Poliklinik, Doberanerstr. 140. Direktor: Prof. Dr. Peters. Assistenzärzte: Dr. Mans, Dr. Lingemann.

Frauenklinik und Landes-Hebammenlehranstalt, Doberanerstr. 142. Direktor: Prof. Dr. Sarwey. Oberarzt: Dr. Naegele. Assistenzärzte: Dr. Idel, Dr. Kittler, Dr. Miller, Dr. Waehnelde.

Poliklinik für Geburtshilfe und Frauenkrankheiten. Direktor: Prof. Dr. Sarwey. Oberarzt: Dr. Naegele.

Klinik und Poliklinik für Ohren- und Kehlkopf-Krankheiten, Doberanerstr. 137/139. Direktor: Prof. Dr. Körner. Oberarzt: Dr. Thormann. Assistent: Dr. Bock.

Psychiatr. u. Nervenkl. Gehlsheim. Direktor: Prof. Dr. Rosenfeld. Oberarzt: Prof. Dr. Walter. Assistenzärzte: Dr. Medow, Dr. Zucker, Dr. Wiedhold.

Poliklinik für Nerven- u. Gemüts-Kranke, Universitätsgebäude. Direktor: Prof. Dr. Rosenfeld. Oberarzt: Prof. Dr. Walter. Assistenzarzt: Dr. Zucker.

Gerichtsärztliches Museum (im Patholog. Institut). Direktor: Prof. Dr. Fischer.

Universitäts-Klinik und Poliklinik für Zahn- und Mund-Krankheiten, Schröderstraße 36/37. Direktor: Prof. Dr. Moral. Oberarzt: Privatdoz. Dr. Reinmüller. Assistenzärzte: Dr. Horn, Dr. Fricke, Dr. Friedl, Hansen, Strahl.

Klass. phil. Seminar, Universitätsgebäude. Direktoren: Prof. D. Dr. Geffcken, Prof. Dr. Helm.

Deutsch-phil. Seminar, Seminargebäude, Universitätshof. Direktor: Prof. Dr. Golther.



Rostocker Hafen

Niederdeutsches Seminar, Seminargebäude, Universitätshof. Direktor: Prof. Dr. Teuchert.

Romanisches Seminar, Palais. Direktor: Prof. Dr. Zenker.

Englisches Seminar, Seminargebäude, Universitätshof. Direktor: Prof. Dr. Imelmann.

Seminar für Vergleichende Sprachwissenschaft (Universitätsgeb.). Direktor: Prof. Dr. Güntert.

Historisches Seminar I für mittlere und neuere Geschichte u. für geschichtliche Hilfswissenschaften (Universitätsgebäude).
Direktoren: Prof. Dr. Spangenberg, Prof. Dr. Schüssler.

Historisches Seminar II für alte Geschichte (Universitätsgebäude). Direktor: Prof. Dr. Hohl.

Archäologische Sammlung (Blücherplatz, Mineral-Institut).
Direktor: Prof. Dr. von Lücken.

Münzkabinett (Universitätsgebäude). Direktor: Prof. Dr. von Lücken.

Institut für Kunstgeschichte, Palais. Direktor: Prof. Dr. Bruhns.

Psycholog. Institut, Palais. Direktor: Prof. Dr. Katz.
Assistent: Privatdozent Dr. Keller.

Geographisches Institut, Seminargebäude, Universitätshof.
Direktor: Prof. Dr. Ule. Assistent: Dr. Fischer.

Mathemat. Seminar, Seminargebäude, Universitätshof.
Direktoren: Prof. Dr. Staude, Prof. Dr. Pohlhausen.

Physikalisches Seminar (Physik. Inst., Blücherplatz).
Direktor: Prof. Dr. Fuchtbauer.

Botanisches Institut (Doberanerstr. 143). Direktor: Prof. Dr. von Guttenberg. Assistent: Privatdoz. Dr. Bauch.

Botanischer Garten (Doberanerstr. 143). Direktor: Prof. Dr. von Guttenberg.

Mineralog.-geolog. Institut mit dem geolog. Landesmuseum (Blücherplatz).
Direktor: mit der Vertretung beauftragt
Assistent Prof. Dr. Schuh.

Zoologisches Institut (Blücherplatz). Direktor: Prof. Dr. Schulze. Assistent: Dr. Ulrich.

Chemisches Laboratorium (Rostocker Heide 1). Direktor Prof. Dr. Walden.

Anorganische und pharmazeutische Abteilung: Direktor: Prof. Dr. Walden. Assistenten: Dr. Capobus, Dr. Brockmann, Dr. Werner. Vol.-Ass.: Gloy, Brockmann.

Organische Abteilung: Direktor: Prof. Dr. Stoermer. Assistenten: Dr. Bachér, Schenk. Vol.-Ass.: Dr. Neumärker, Brockmann.

Physiko-chemische Abteilung: Direktor:
Prof. Dr. Walden. Assistent: Dr. Ulich.

Physikalisches Institut (Blücherplatz 1). Direktor: Prof.
Dr. F ü c h t b a u e r. Assistent: Dr. W a i b e l.

Luftwarte (Friedrichshöhe bei Rostock) Direktor: Prof.
Dr. F a l c k e n b e r g. Assistent: Dr. S t ö c k e r.

Atelierraum der Universität (Palais Hof). Leiter Dr.
G e h r i g.

Universitäts-Lieferanten.

Universitätsbuchdruckerei: A d l e r s E r b e n, G. m. b. H.,
Hopfenmarkt 32.

Universitätsbuchhandlungen: G. B. L e o p o l d s c h e U n i v e r s i t ä t s b u c h h d l g., Inh. Buchhdl. B a b e n d e r e r d e, Blutstr. 15.
— S t i l l e r s c h e H o f- u. U n i v e r s i t ä t s b u c h h d l g., Inh. S g f r d.
N i e k e r k E r b e n, Steinstr. 15. — H. W a r k e n t i e n s U n i v e r s i t ä t s b u c h h d l g., Inh. Herm. u. Kurt Warkentien,
Hopfenmarkt 19.

H. Warkentien's Universitätsbuchhandlung

Inhaber:

Hermann u. Kurt Warkentien

Fernsprecher 1188 **Rostock i. M.** Hopfenmarkt 19

empfiehlt sich für

Universitäts-Literatur allen Studierenden.

8. Vorlesungen.

Beginn: In der Woche vom 26. April ab. Annahmefrist bis 15. Mai. Sie kann vom Universitätssekretär verlängert werden. Die Dozenten zeigen den Beginn der einzelnen Vorlesungen am schwarzen Brett im Vestibül des Universitätsgebäudes (rechts) an.

Honorare: Die Honorare für die einzelnen Vorlesungen werden zu Anfang des Semesters im Vestibül des Universitätsgebäudes (rechts) ~~neben dem die Ankündigung der Vorlesungen enthaltenden schwarzen Brett~~ bekanntgegeben. Sie sind vor dem Antestat auf der Quästur zu bezahlen.

Die Bezahlung des Honorars kann auf begründeten Antrag hin, der bei der Quästur schriftlich einzureichen ist, in zwei Raten gestattet werden, wenn der Wirtschaftskörper der Rostocker Studentenschaft den Antrag befürwortet.

9. Immatrikulation.

Immatrikulationstermine: 22. bis 30. April, jedesmal 10 Uhr vorm. im Sekretariat. Anmeldung und Zeugnisabgabe möglichst am Tage vor den Terminen (10—1 Uhr vorm.) im Sekretariat.

Vorbedingungen: Für volles Fakultätsstudium: In der theol. Fakultät: Reifezeugnis eines deutschen humanistischen Gymnasiums. In der jurist., mediz. und phil. Fak.: Deutsche humanistische, Realgymnasial- oder Oberrealschulmaturität. Für ein Spezialfach innerhalb der philosophischen Fakultät: Primäreife eines deutschen Gymnasiums, Realgymnasiums oder einer Oberrealschule.

Hörerscheine werden erteilt an gebildete Personen, die der Immatrikulation nicht fähig sind.

Annahme der Vorlesungen: Jeder Studierende muß mindestens eine private Vorlesung annehmen, im Sommer bis zum 15. Mai, im Winter bis zum 15. November; bei nachträglicher Immatrikulation binnen einer Woche nach derselben.

Der **fiscus pauperum** wird vom Rektor zu mildtätigen Zwecken nach Ermessen verwendet.

Auskünfte erteilt der Studentenausschuß, Sprechzimmer im Seminargebäude (Hof), und der Wirtschaftskörper der Rostocker Studentenschaft, Geschäftszimmer: Hof, linker Seitenflügel. Näheres siehe Seite 43.

Über **Honorar-Erlaß, Stipendien, Krankenkasse und Unfallversicherung** s. unten Seite 48.

10. Prüfungsbestimmungen.

A. Aus den Promotionsbestimmungen.

a) Theologische Fakultät.

A. Zur Erwerbung des **Licentiatengrades** ist erforderlich:

1. Zugehörigkeit des Bewerbers zur evangelisch-lutherischen Kirche und wenigstens vierjähriges theologisches Studium.

2. Die **Meldung** erfolgt beim Dekan. Beizufügen sind: eine wissenschaftliche theologische **Abhandlung** mit der eidesstattlichen Versicherung, daß der Bewerber die Arbeit selbständig ohne fremde Hülfe angefertigt hat und mit Angabe, ob er diese Arbeit schon vorher einer andern Fakultät zu gleichem Zweck vorgelegt hat — **Maturitätszeugnis** — **Verzeichnis der gehörten Vorlesungen** — **Lebenslauf** (Studiengang) — **Zeugnisse über abgelegte theologische Prüfungen**.

3. **Mündliche Prüfung** in allen Fakultätsfächern, besonders in dem durch die Abhandlung bezeichneten Hauptfach nach Annahme der Abhandlung. (Bei älteren Bewerbern kann ausnahmsweise Beschränkung auf 3 Fächer stattfinden.) Nach der Prüfung findet die Promotion unter Verpflichtung auf die Heil. Schrift und die Bekenntnisse der lutherischen Kirche statt.

4. **Druck der Arbeit** auf Kosten des Bewerbers und Ablieferung von 150 Exemplaren binnen 1 Jahr nach der Prüfung. Der erworbene Titel darf erst nach Erfüllung dieser Pflichten geführt werden.

5. **Gebühren:** 150 M. Sie sind mit der Abhandlung einzusenden und verfallen zur Hälfte, wenn die Abhandlung abgewiesen oder die mündliche Prüfung nicht bestanden wird. — **B.** Für die **Promotion zum Doktor der Theologie**, wenn sie rite beantragt wird, gelten die gleichen Bestimmungen wie zu A. unter Erhöhung der Anforderungen an die Leistungen des Bewerbers. **Gebühren:** 450 M.

Privat-Fahrschule Otto Weltzien

(vormals „Telos“)

Rostock, Augustenstr. 44

Kurse für Damen, Herren und Berufsfahrer

Moderne Reparatur-Werkstätten für alle Wagentypen

Groß-Garagen / Tag u. Nacht geöffnet

b) Rechts- und wirtschaftswissenschaftliche Fakultät.

1. **Doktor der Rechtswissenschaften (Dr. jur.).** Die Meldung ist an den Dekan der Fakultät zu richten. Beizufügen sind:

- a) Lebenslauf und Bildungsgang,
- b) Reifezeugnis eines Gymnasiums oder Realgymnasiums oder einer Oberrealschule.
- c) Zeugnisse über ein mindestens 6 semestriges Universitätsstudium, die eine genügende juristische Vorbildung nachweisen. Bewerber muß in R o s t o c k zwei Semester studiert haben. (Von letzterer Bestimmung kann dispensiert werden.)
- d) Nachweis über das Bestehen der ersten juristischen Staatsprüfung. (Dispens möglich, wenn Bewerber mindestens 3 Semester in Rostock studiert hat und Fleißzeugnisse der Dozenten vorlegt.)
- e) Dissertation. (Als solche gilt auch eine bereits veröffentlichte, zu andern Zwecken verfaßte Arbeit.)
- f) Eidesstattliche Versicherung, ob und inwieweit fremde Hilfe bei Abfassung der Dissertation benutzt ist.

Die mündliche Prüfung erfolgt nach Genehmigung der Dissertation. Drucklegung der Dissertation (200 Druckexempl.). Gebühr: 150 M.

2. **Doktor der Wirtschaftswissenschaften (Dr. rer. pol.).**

- a) Wie oben zu a und b.
- b) Zeugnisse über ein 8 semestriges Studium, die eine genügende Vorbildung in den Wirtschaftswissenschaften im Staats- und Verwaltungsrecht und in dem sonst gewählten Prüfungsfach nachweisen. Der Bewerber muß mindestens 2 Semester in R o s t o c k studiert haben. Die an technischen, landwirtschaftlichen und andern gleichstehenden Hochschulen verbrachten Semester können bis zu 3 Sem. auf das Studium angerechnet werden.

Gaerfabrik und Beerdigungskontor A. Gelb

Röpelinertstraße 19

Rostock i. M.

Telefon 154

Eigen. Leichentransport-Automobil

Zweigfl. Rostock b. Schweriner Sterbefasse: Begräbnishilfe der Dreitausend
G. B.

- c) Nachweis über das Bestehen der Diplomvolkswirtschaftsprüfung oder einer anderen ihr gleichgestellten Prüfung (d. h. z. Zt. der Prüfung als Gerichtsreferendar, Forstreferendar, Diplomlandwirt, oder in geeigneten Fällen als Diplomingenieur). Zwischen Bestehen einer der genannten Prüfungen und der Bewerbung um die Würde des Dr. rer. pol. müssen 2 Semester Studium liegen, doch kann ein Jahr praktischer Tätigkeit nach bestandener Diplom-Volkswirts- usw. Prüfung als ein Semester Studium angerechnet werden. In besonderen Fällen Dispens von diesen Erfordernissen möglich.
- d) Eine noch nicht veröffentlichte deutsche Dissertation aus dem Gebiet der Wirtschaftswissenschaften.
- e) Eidesstattliche Versicherung, ob und inwieweit fremde Hilfe pp. benutzt ist bei Abfassung der Dissertation.

Die mündliche Prüfung erfolgt nach Genehmigung der Dissertation. Sie erstreckt sich über das gesamte Gebiet der Wirtschaftswissenschaften, über Staats- u. Verwaltungsrecht u. ein drittes Fach, für welches zur Wahl stehen: Handelsrecht, Völkerrecht oder aus dem Gebiet der philos. Fakultät: Philosophie, neuere Geschichte, Geographie, Chemie, u. ein wissenschaftlich selbständiges Teilgebiet der Landwirtschaftslehre.

Drucklegung der Dissertation (200 Druckexemplare) Gebühr: 150 M.

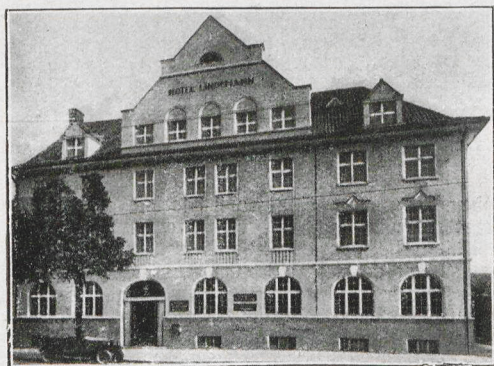

Hotel Lindemann

Besitzer:
Hugo Lindemann

Rostock

St. Georgplatz 8
Fernsprecher 2037

Neu erbautes
modernstes
Hotel.

c) Medizinische Fakultät.

1. Doktor der Medizin (Dr. med.).

Die Meldung ist an den Dekan zu richten. Vorzulegen ist die Dissertation, der am Schlusse der Lebenslauf und Bildungsgang des Bewerbers hinzuzufügen ist.

Voraussetzung für die Promotion ist das Bestehen der ärztlichen Prüfung bezw. Erlangung der Approbation als Arzt. In diesen Fällen besteht nach Genehmigung der Dissertation die mündliche Prüfung in einem Kolloquium vor dem Dekan und zwei Mitgliedern der med. Fakultät.



Neuer Markt mit Marienkirche

Die Vollziehung der Promotion nach bestandenem Kolloquium erfolgt erst nach Erlangung der Approbation als Arzt. In besonderen Fällen können durch einstimmigen Beschluß der Fakultät auch Kandidaten (Ausländer) zur Doktorprüfung zugelassen werden, denen die Erwerbung der Approbation als Arzt für das Deutsche Reich nicht zuzumuten ist. Voraussetzung hierfür ist:

daß die Kandidaten die für das medizin. Studium erforderliche Schulbildung besitzen, 10 Semester Medizin

studiert (mindetens 1 davon in Rostock), die ärztl. Vorprüfung bestanden haben.

Diese Bewerber haben ein Examen rigorosum abzulegen. Es zerfällt in einen theoret. und einen praktischen Teil und wird von allen ordentl. Professoren der Fakultät abgehalten. Dissertation: 250 Exemplare. Die Gebühr beträgt 150 M. bzw. 270 M.

2. Doktor der Zahnheilkunde (Dr. med. dent.).

Der Antrag ist an den Dekan der med. Fakultät zu richten und dabei vorzulegen:

- a) Reifezeugnis eines Gymnasiums oder Realgymnasiums oder einer Oberrealschule;
- b) der Nachweis eines mindestens 8semestrigen Studiums an einer deutschen Universität;
- c) die Approbation als Zahnarzt, an einer deutschen Universität erworben;
- d) die Dissertation, in deutscher Sprache;
- e) die eidesstattliche Versicherung daß die Dissertation selbständig und ohne unerlaubte Hilfe gearbeitet ist.

Nach Genehmigung der Dissertation und Bestehens der mündlichen Prüfung vor dem Dekan der med. Fakultät, dem

Lawn - Tennis - Artikel

Handschuhe, Krawatten

Hüte, Oberhemden

Nachthemden

Kragen

Herren-Modewaren

Carl Graf

Großh. Hoflieferant

Berringer & Co. Nachf. (gegr. 1858)

Hopfenmarkt 8 **Rostock** Telephon 808

Vertreter der Zahnheilkunde und zwei weiteren Fakultätsmitgliedern sind 250 Expl. der Dissertation einzureichen. Gebühr: 150 M.

d) Philosophische Fakultät.

Die philosophische Doktorwürde (Dr. phil.). Das Gesuch ist an den Dekan zu richten und dabei vorzulegen:

1. Reifezeugnis eines Gymnasiums oder Realgymnasiums, oder Oberrealschule oder einer Studienanstalt. (Dem Reifezeugnis steht die Ergänzungsprüfung nach Ziffer 3 der Vorschriften vom 31. März 1921 über die Zulassung der meckl.-schwerinschen Volksschullehrer zum Studium an den Universitäten gleich).
2. Nachweis eines mindestens 6semestrigen Studiums auf einer deutschen Universität. Die an technischen, landwirtschaftlichen und anderen gleichstehenden Hochschulen verbrachten Studiensemester können bis zu 3 Semestern angerechnet werden.
3. Die Dissertation mit Lebenslauf und eidesstattlicher Versicherung, daß die Arbeit ohne unerlaubte Hilfe angefertigt ist.
4. Von nicht in Rostock immatrikulierten Studierenden ein amtliches Führungszeugnis.

Wer nicht zwei Semester in Rostock studiert hat, wird nur ausnahmsweise zur Promotion zugelassen.

Nach Genehmigung der Dissertation erfolgt die mündliche Prüfung. Als Prüfungsfächer gelten: Philosophie, Psychologie, Pädagogik, Griechisch, Latein, semitische Philologie, indische Philologie, german. Philologie, niederdeutsche Philologie, engl. Philologie, roman. Philologie, indogerman. Sprachwissenschaft, mittlere und neuere Geschichte, alte Geschichte, klassische Archäologie, Kunstgeschichte, Musikwissenschaft, Mathematik, angewandte Mathematik, theoretische Physik, Experimentalphysik, Chemie, physikalische Chemie, Mineralogie, Geologie, Geographie, Meteorologie, Botanik, Zoologie, Landwirtschaftslehre oder Agrikulturchemie, Wirtschaftswissenschaften (nur als Nebenfach). — Druck der Dissertation in 250 Expl. Gebühr: 150 M.

B. Staatsprüfungs-Bestimmungen.

a) Für Theologen.

Erste Theologische Prüfung (Tentamen). Termin zweimal jährlich nach Ostern u. Michaelis in Güstrow. Gesuche an den Oberkirchenrat in Schwerin frühestens am Schlusse des

6. Semesters, spätestens im Jahre nach beendigtem Universitätsstudium. — Beizufügen: 1. Tauf- und Konfirmationsschein; 2. Gesundheitsattest; 3. Gymnasialreifezeugnis, gegebenenfalls Zeugnis über Prüfung im Hebräischen; 4. Abgangszeugnisse der Universitäten; Sittenzeugnis, falls seit Beendigung der Studien ein längerer Zeitraum verstrichen ist; 5. Ausführlicher Lebenslauf (Rechenschaft über innere Entwicklung, Vorlesungen, Privatstudien, etwaige Neigung zu theol. Einzelfächern).

Schriftliche Prüfung: 1. Freie Arbeiten (eine a. d. bibl., eine aus d. systemat. Theologie (histor.-dogmat. Charakters), ausgearbeitete Predigt über aufgegebenen Text), Angabe der Hilfsmittel, eidesstattliche Versicherung über Abfassung ohne fremde Beihülfe. 2. **Klausurarbeiten** (Übersetzung u. histor.-gramm. Erklärung einer leichteren Stelle d. A. T.; Übersetzung u. Exegese eines Abschnittes a. d. N. T.; kirchengeschichtl. Arbeit).

Mündliche Prüfung: in: alt- und neutestamentl. Exegese, Geschichte und Einleitung, Kirchen- u. Dogmengeschichte, Dogmatik, Ethik, Symbolik. — Vortrag eines Teiles der eingelierten Predigt. Probe im Katechesieren.

Kommission: Superintendent Geh. Konsist.-Rat D. Leo-Malchin (Vors.); Pastor Wilbrandt-Parkentin und ein Professor der theol. Fakultät.

b) Für Juristen.

Die erste juristische (Referendar-) Prüfung. 1. Das Gesuch des Kandidaten um Zulassung ist an das Justizministerium zu richten; beizufügen sind: das Reifezeugnis, Geburtsregisterauszug, Universitätsabgangszeugnisse, Lebenslauf, Nachweis mindestens 3 jähr. Studiums, davon 4 Semester an einer deutschen Universität; eventuell für die Zeit nach Abgang von der Universität ein obrigkeitliches Führungszeugnis. 2. Die Prüfung erfolgt für beide Mecklenburg bei der **Prüfungsbehörde beim Landgerichte zu Rostock**. 3. Die Prüfung ist eine **schriftliche** (wissenschaftliche Bearbeitung einer vom Vorsitzenden erteilten Aufgabe innerhalb einer Frist von 6 Wochen, die aus erheblichen Gründen bis zu zwei Monaten erstreckt werden kann (am Schlusse der Arbeit hat der Rechtskandidat an Eidesstatt zu versichern, daß dieselbe ohne fremde Beihülfe von ihm ausgearbeitet und von Niemandem verbessert sei), ferner unter Aufsicht eine schriftl. Aufgabe a. d. bürgerlichen, eine aus dem Strafrecht und eine aus einer sonstigen Rechtsdisziplin) und eine **mündliche**. Die Termine der mündlichen Prüfung liegen um **Ostern** und **Michaelis**. **Vorsitzender der Prüfungs-Kommission:** Landgerichtspräsident Dr. Eberhardt, Friedrich Franzstr. 37. **Sekretariat:** Landgericht, Zimmer 7.

c) Für Mediziner.

A. Die **ärztliche Vorprüfung** kann nur vor der Prüfungskommission derjenigen Universität des Deutschen Reichs abgelegt werden, an welcher der Studierende dem medizinischen Studium obliegt.

1. Die **Gesuche um Zulassung** zur Prüfung sind an den Vorsitzenden der Prüfungskommission zu richten. Der Meldung ist beizufügen das Zeugnis der Reife, sowie der Nachweis, daß der Studierende nach Erlangung des Reifezeugnisses mindestens vier Halbjahre dem medizinischen Studium an Universitäten des Deutschen Reichs obgelegen hat, sowie der Nachweis, daß der Studierende zwei Halbjahre an den Präparierübungen und ein Halbjahr an den mikroskopisch-anatomischen Übungen, sowie an einem physiologischen und chemischen Praktikum regelmäßig teilgenommen hat.

2. Die **Gebühren** betragen 60 M. **Vorsitzender der Prüfungskommission:** Prof. Dr. Elze.

B. Die **ärztliche Prüfung** kann vor jeder ärztlichen Prüfungskommission bei einer Universität des Deutschen Reichs abgelegt werden. In jedem Jahre finden zwei Prüfungsperioden statt. Sie beginnen Mitte Oktober und Mitte März.

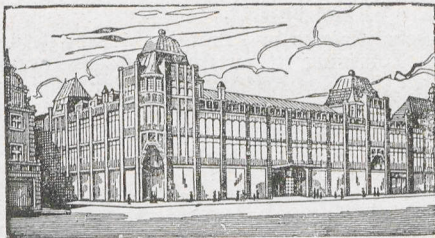

Zweiggeschäfte:

Stolp
Kolberg
Rügenwalde

Spezial-Abteilungen in:

Damen- u. Herren-Konfektion, Seide u.
Kleider-Stoffen, Putz u. Tapiserie
Aussteuer-Artikeln, Kurzwaren
Gardinen, Möbelstoffen, Schuhwaren
Sport-Artikeln

GUSTAV ZEECK Telefon 2600—2604

1. Die Gesuche um Zulassung zur Prüfung sind bis zum 1. Oktober bzw. 1. März jeden Jahres beim Ministerium, Abteilung für Medizinal-Angelegenheiten, in Schwerin einzureichen. Der Meldung sind die für die Zulassung zur ärztlichen Vorprüfung erforderlichen Nachweise, sowie das Zeugnis über die vollständig bestandene ärztliche Vorprüfung beizufügen. Ferner ist durch Universitätsabgangszeugnis nachzuweisen, daß der Kandidat im ganzen mindestens **zehn** Halbjahre dem



Rathaus

medizinischen Studium an Universitäten des Deutschen Reichs obgelegen hat. Von der Studienzeit müssen mindestens sechs Halbjahre **nach** vollständig bestandener Vorprüfung zurückgelegt sein.

Vorsitzender des Prüfungsausschusses: Prof. Dr. Fischer.

d) Für Zahnärzte.

I. Zahnärztliche Vorprüfung. Gesuche an den Vorsitzenden des Prüfungsausschusses. Beizufügen: 1. Reifezeugnis eines Gymnasiums, Realgymnasiums oder Oberrealschule, im letzteren Falle mit Nachweis von Lateinkenntnissen für Versetzung nach Obersekunda eines Realgymnasiums (ausländische Reife-

zeugnisse nur ausnahmsweise). 2. Nachweis von mindestens 3 Sem. zahnärztl. Studiums an deutscher Universität (ausnahmsweise gleichwert. Hochschule oder ausländ. Universität). 3. Nachweis, daß der Studierende mindestens ein Semester an den Präparierübungen und mindestens je drei Monate an einem mikroskop.-anatom. und an einem chem. Praktikum, sowie mindestens 2 Semester an einem Kursus in der Zahnersatzkunde regelmäßig teilgenommen hat.

Vorsitzender des Prüfungsausschusses: Prof. Dr. Elze.

11. Zahnärztliche Prüfung. Gesuche bis zum 1. März oder 1. Okt. jeden Jahres an das Ministerium, Abt. für Medizinalangelegenheiten. Beizufügen: 1. Die für die Vorprüfung erforderlichen Nachweise und Zeugnis über die vollständig bestandene Vorprüfung (ausnahmsweise ausländ. Vorprüfung). 2. Nachweis über mindestens 7 Semester zahnärztl. Studiums an deutscher Universität (ausnahmsweise gleichwert. Hochschule oder ausländ. Universität), davon mindestens 3 Semester nach bestandener Vorprüfung; das Halbjahr, in dem letztere bestanden ist, wird nur angerechnet, wenn sie innerhalb 3 Wochen nach Semesteranfang beendet worden ist. 3. Nachweis, daß der Kandidat, a) je 2 Semester an einem Kursus der konservierenden Behandlung der Zähne am Kranken und an einem Kursus der Zahnersatzkunde regelmäßig teilgenommen sowie eine Poliklinik für Zahn- und Mundkrankheiten regelmäßig besucht, b) je 3 Monate die Klinik oder Poliklinik für Haut- und syphilit. Krankheiten regelmäßig besucht und an einem Kursus der klin. Untersuchungsmethoden regelmäßig teilgenommen hat. 4. Lebenslauf, eigenhändig geschrieben, mit Studiengang. 5. eventuell Sittenzeugnis.

Wer die deutsche **ärztl. Prüfung** vollständig bestanden hat oder die deutsche Approbation als Arzt besitzt, hat dem Gesuch die betr. Nachweise beizufügen, im übrigen aber nur den Nachweis zu führen, daß er mindestens je 2 Semester an einem Kursus in der Zahnersatzkunde und an einem Kursus in der konservierenden Behandlung der Zähne am Kranken regelmäßig teilgenommen und eine Poliklinik für Zahn- und Mundkrankheiten regelmäßig besucht hat. Er hat die zahnärztl. Prüfung nur in Abschn. 2, T. 1 (ausschließl. Haut- und syphilit. Krankh.), in den klinischen Untersuchungsmethoden, sowie in Abschn. 3—5, außerdem aber noch die f. d. zahnärztl. Vorprüfung vorgeschriebene Prüfung i. d. Zahnersatzkunde abzulegen.

Vorsitzender des Prüfungsausschusses: Prof. Dr. Fischer.

e) Für Apotheker.

1. Pharmazeutische Vorprüfung: Termine: 2. Hälfte März, Juni, September, Dezember. Meldung an die Aufsichtsbehörde

bis zum 15. des vorhergehenden Monats. — Beizufügen: 1. Reifezeugnis eines deutschen Gymnasiums, Realgymnasiums oder einer Oberrealschule; in letzterem Falle noch besonderer Nachweis über Kenntnisse im Latein, wie sie für die Versetzung nach Obersekunda eines Realgymnasiums nötig sind. 2. Zeugnis des vorbildenden Apothekers über Ausbildung, Führung und Leistungen. 3. Tagebuch über Laboratoriumsarbeiten mit Bescheinigung des ausbildenden Apothekers.

Vorsitzender des Prüfungsausschusses: Prof. Dr. Störmer.

Pharmazeutische Staatsprüfung. Meldung bis zum 15. März oder 15. August an das Ministerium (Abteilung f. Medizinalangelegenheiten). — Beizufügen: 1. die für die Zulassung zur Vorprüfung erforderlichen Nachweise. 2. Zeugnis über die bestandene Vorprüfung. 3. Nachweis einer mindestens einjährigen Gehülfszeit in Apotheken des Deutschen Reichs. 4. Nachweis eines darauf erfolgten Fachstudiums von mindestens 4 Semestern an einer Universität des Deutschen Reichs oder an den techn. Hochschulen zu Stuttgart, Karlsruhe, Darmstadt, Braunschweig. 5. Lebenslauf m. Studiengang. 6. eventuell Führungszeugnis, falls Meldung nicht alsbald nach dem Abgange von der Universität erfolgt.

Vorsitzender des Prüfungs - Ausschusses: Prof. Dr. Frey.

f) Für Nahrungsmittelchemiker.

Die Prüfung zerfällt in Vorprüfung und Hauptprüfung und wird bei der Prüfungskommission zu Rostock abgelegt. Diese ist zuständig für die **Vorprüfung** derjenigen Kandidaten, die an der Universität Rostock immatrikuliert sind oder zuletzt waren; für die Hauptprüfung aller derjenigen Kandidaten, die die Vorprüfung bestanden haben.

Die Vorprüfung. 1. **Gesuche** um Zulassung sind an den Vorsitzenden zu richten, und zwar spätestens 4 Wochen vor dem amtlichen Schlusse der Vorlesungen. — Beizufügen sind: a) **Reifezeugnis** (Gymnasium, Realgymnasium, Oberrealschule oder durch Bundesratsbeschluß als gleichberechtigt anerkannte sonstige Lehranstalt des Reiches) und Nachweis eines 6semestrigen naturwissenschaftlichen Studiums (deutsche Universität oder technische Hochschule); b) **Zeugnis des Laboratoriums-Vorstehers** über 5semestrige Arbeit im chemischen Laboratorium (deutsche Universität oder technische Hochschule).

2. Die Prüfung ist eine **mündliche** und umfaßt anorganische Chemie mit Berücksichtigung der Mineralogie, organische und analytische Chemie, Botanik, Physik.

Die Hauptprüfung. Gesuche um Zulassung sind beim Vorsitzenden bis zum 1. April oder, wenn der Bewerber seine Vorbereitungszeit erst mit dem Semester beendigt, bis zum 1. Oktober einzureichen. Nach Zulassung persönliche Meldung beim Vorsitzenden. Der Meldung sind beizufügen: ein **Lebenslauf**, die **Nachweise und Zeugnisse der Vorprüfung**, Zeugnis des Laboratoriums- und Anstaltsvorstehers über mindestens einsemestrige Teilnahme an Mikroskopierübungen und mindestens dreisemestrige erfolgreiche Tätigkeit an einer staatlichen Anstalt zur technischen Untersuchung von Nahrungs- und Genußmitteln nach bestandener Vorprüfung.

Vorsitzender des Ausschusses für die Prüfungen: Oberstaatsanwalt Dr. Kerstenhann, Kaiser Wilhelmstr. 7.

g) Für das Lehramt an höheren Schulen.

Die Prüfung erfolgt bei der **Prüfungsbehörde in Rostock.**

Zuständigkeit: Die Behörde ist zuständig für die **erste Prüfung** und die **Erweiterungsprüfung** der Kandidaten, welche Mecklenburg-Schwerin durch Geburt oder Wohnsitz angehören, oder welche das letzte und mindestens noch zwei frühere Halbjahre in Rostock studiert haben. Die Meldung muß innerhalb eines Jahres nach dem Abgange von der Universität erfolgen, oder die Kandidaten müssen bis zur Meldung ihren dauernden Aufenthalt in Mecklenburg-Schwerin gehabt haben; ferner für Kandidaten, deren Verwendung im öffentlichen Schuldienst in Mecklenburg-Schwerin in Aussicht genommen ist oder bereits stattfindet. Zur **Wiederholungs-** oder **Ergänzungsprüfung** sind nur diejenigen Kandidaten zuzulassen, die die erste Prüfung in Rostock abgelegt haben.

Die Meldung zur Prüfung ist an das Ministerium für Unterricht in Schwerin zu richten. Vorzulegen sind: 1. **Reifezeugnis eines Gymnasiums, Realgymnasiums oder Oberrealschule.** 2. Nachweis eines **achtsemestrigen Berufsstudiums** an einer deutschen Staatsuniversität (das Studium an einer deutschen **technischen Hochschule** wird bis zu 3 Semestern für die Lehrfächer Mathematik, Physik und Chemie gleichgerechnet). 3. **Lebenslauf.** 4. Amtliches Führungszeugnis, wenn die Meldung um mehr als Jahresfrist nach Abgang von der Universität erfolgt. Die Meldung hat die **Fächer** und die **Unterrichtsstufe** anzugeben, für welche die Lehrbefähigung nachgewiesen bzw. erworben werden soll und die Gebiete zu bezeichnen, aus welchen der Kandidat die **schriftlichen Hausarbeiten** der allgemeinen und der Fachprüfung zu erhalten wünscht.

Vorsitzender des Prüfungsausschusses: Landes-Oberschulrat Dr. M a y b a u m - Schwerin.

II. Die Studentenschaft.

A. 1. Die Deutsche Studentenschaft

hat das Ziel an den Aufgaben der deutschen Hochschulen gegenüber dem deutschen Volke mitzuarbeiten. Sie wurde auf dem ersten ordentlichen Studententage in Göttingen im Juli 1919 als Zusammenschluß der Studentenschaften aller Hochschulen des deutschen Sprachgebietes gegründet, steht also auf großdeutscher Grundlage. Auf den Studententagen zu Göttingen und Erlangen im Juli 1920 und 1921 wurde der Zusammenschluß vertieft und die Verfassung der

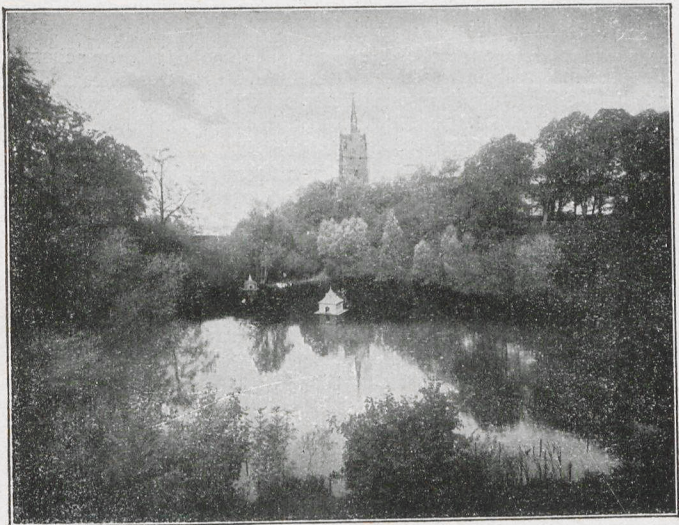

Die Teufelskuhle

Deutschen Studentenschaft festgelegt. Die Organe der Deutschen Studentenschaft sind: der Studententag, der Hauptausschuß und der Vorstand der Deutschen Studentenschaft.

Die beschließende Gewalt wird von den Studentenschaften auf dem alljährlich im Juli stattfindenden Studententage ausgeübt. Auf ihm hat jede Studentenschaft 1 Stimme für jedes angefangene Tausend ihrer Kopffzahl. In der Zwischenzeit von einem Studententage zum anderen wird der Studententag vom Hauptausschuß vertreten.

Durch den Zusammenschluß bleibt die Selbständigkeit der einzelnen Studentenschaften unberührt. Zur Erleichterung der Geschäftsführung für die Deutsche Studentenschaft sind die Studentenschaften zu Kreisen zusammengeschlossen worden, an deren Spitze der Kreistag steht, der den Kreisleiter wählt.

Der Hauptausschuß setzt sich zusammen aus:

1. den zehn Kreisleitern,
2. den vier Aeltesten, die vom Vorstand der Deutschen Studentenschaft und den Kreisleitern in gemeinsamer Sitzung gewählt werden, und
3. den Fachgruppenvertretern, die von den Fachgruppenvorsitzern gewählt werden und vom Hauptausschuß bestätigt werden.

Die vollziehende Gewalt der Deutschen Studentenschaft liegt beim Vorstande. Dieser besteht aus vier Studenten, die nach Gesichtspunkten sachlicher Arbeitsleistung gewählt werden und für ihr Amtsjahr am Sitze der Hauptgeschäftsstelle (Berlin) wohnen.

Zur Unterstützung des Vorstandes sind für einzelne Arbeitsgebiete besondere Aemter geschaffen worden, die eine mehr oder weniger große Selbständigkeit besitzen, und zwar:

1. Die Wirtschaftshilfe der Deutschen Studentenschaft (in Dresden),
2. Die Darlehnskasse der Deutschen Studentenschaft E. V. (in Dresden),
3. Das Amt für Leibesübungen der Deutschen Studentenschaft,
4. Das Auslandsamt der Deutschen Studentenschaft,
5. Das Amt für politische Bildung der Deutschen Studentenschaft,
6. Das Nachrichtenamt der Deutschen Studentenschaft,
7. Das Rechtsamt der Deutschen Studentenschaft,
8. Das Hochschularchiv der Deutschen Studentenschaft.

Um endlich auch die fachlichen Interessen jedes Studienzweiges wahrnehmen zu können, ist die Deutsche Studentenschaft in folgende Fachgruppen gegliedert:

- Evangelisch-theologische Fachgruppe (Marburg)
- Katholisch-theologische Fachgruppe (Bonn)
- Rechts- und staatswissenschaftliche Fachgruppe (Halle S.)
- Staats- und wirtschaftswissenschaftliche Fachgruppe (Berlin)
- Verband deutscher Medizinerschaften (Leipzig)
- Philologische Fachgruppe (Jena)
- Mathematisch-naturwissenschaftliche Fachgruppe (Berlin)
- Verband der Technischen Hochschulen (Darmstadt)
- Verband der Chemikerschaften (Berlin)
- Veterinärmedizinische Fachgruppe (Hannover)

Pharmazeutenschaft (München)
Landwirtschaftliche Fachgruppe (Berlin).

In diesen Fachgruppen sind die Fachschaften der betreffenden Studiengeweige an den einzelnen Universitäten und Hochschulen Mitglieder.

Das Organ der Deutschen Studentenschaft ist das „Nachrichtenblatt der Deutschen Studentenschaft“, Charlottenburg, Kurfürstenallee, Bau 12.

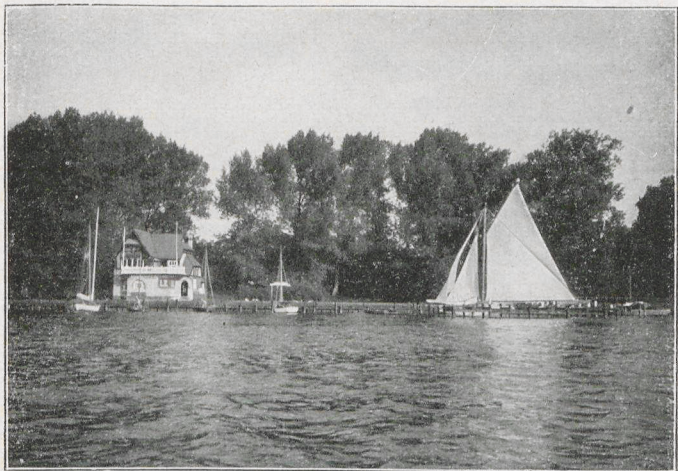

Clubhaus des Großh. Meckl. Yachtclubs

2. Die Kreise der Deutschen Studentenschaft.

1. Kreis: Königsberg (Universität und Handelshochschule), Danzig, Braunschweig.
2. Kreis: Greifswald, Kiel, Rostock, Hamburg.
3. Kreis: Braunschweig, Clausthal, Göttingen Hann.-Münden, Hannover (2 Hochschulen), Witzenhausen.
4. Kreis: Breslau (Universität und Technische Hochschule), Dresden, Freiberg, Halle, Jena, Leipzig (Universität und Handelshochschule), Tharandt.
5. Kreis: Aachen, Bonn, Bonn-Poppelsdorf, Düsseldorf, Frankfurt, Köln, Marburg, Münster, Paderborn.
6. Kreis: Darmstadt, Freiburg, Gießen, Heidelberg, Hohenheim, Karlsruhe, Mannheim, Stuttgart, Tübingen.

7. Kreis: Bamberg, Dillingen, Eichstädt, Erlangen, Freising, München (Universität u. Techn. Hochschule), Nürnberg, Passau, Regensburg, Weihenstephan, Würzburg.
8. Kreis: Graz (Universität, Techn. Hochschule), Innsbruck, Leoben, Salzburg, Wien (Universität, 5 Hochschulen).
9. Kreis: Brünn, Prag, Prziham, Tetschenliebwerd.
10. Kreis: Berlin (Universität, 4 Hochschulen), Eberswalde.

Hauptgeschäftsstelle der Deutschen Studentenschaft:
Charlottenburg, Berliner Str. 170/171.



3. Der Kreis 2 der Deutschen Studentenschaft.

Die Studentenschaft der Universität Rostock gehört dem Kreise 2 der Deutschen Studentenschaft an. Das Kreisamt hat seinen Sitz z. Zt. in Hamburg.

In jedem Semester findet ein- bis zweimal ein Kreistag statt, der den im Kreise 2 zusammengeschlossenen Einzelstudentenschaften (Greifswald, Kiel, Rostock, Hamburg) Gelegenheit zur Aussprache über alle die Studentenschaft angehenden Fragen gibt.



B. Die Rostocker Studentenschaft.

Durch Verfügung des Mecklenburg-Schwerinschen Ministeriums Abt. für Unterricht ist die Rostocker Studentenschaft **eine öffentlich-rechtliche Körperschaft**. Sie ist verfassungsmäßiges Glied der Universität Rostock und darf ihre Mitgliederbeiträge zwangsmäßig erheben, ohne einer Steuerpflicht zu unterliegen.

Die Rostocker Studentenschaft steht auf großdeutscher Grundlage. Ihr gehören ohne weiteres die vollmatrikulierten Studierenden deutscher Staatsangehörigkeit an, ferner sind aber auf Antrag aufzunehmen die Studierenden, die vor dem 19. November 1919 deutsche Staatsangehörige waren, und sämtliche Studierende deutscher Abstammung und Muttersprache.

Die Zwecke des Zusammenschlusses sind folgende:

- a) Vertretung der Gesamtheit der Studierenden,
- b) Wahrnehmung der studentischen Selbstverwaltung, vor allem auf dem Gebiete der sozialen Fürsorge für die Studentenschaft,

- c) Teilnahme an der Verwaltung der Hochschule in studentischen Angelegenheiten, wie Zulassung zur Hochschule, Studiengestaltung, Prüfungsbestimmungen, Gebühren- und Stipendienwesen, akademische Disziplin, beides nach Maßgabe der bestehenden Bestimmungen,
- d) Lebendighaltung des nationalen Bewußtseins, sowie Einigung über die Parteien hinaus zur Mitarbeit am kulturellen und wirtschaftlichen Wiederaufbau Deutschlands,
- e) Pflege des geselligen und geistigen Lebens zur Förderung der Gemeinschaft aller Hochschulangehörigen,
- f) Pflege der Leibesübungen.

Die Organe der Rostocker Studentenschaft sind:

1. Der Vorstand der Rostocker Studentenschaft,
2. Der Ferienvorstand,
3. Die allgemeine Studentenversammlung.

Organe für besondere Zwecke sind die Aemter, sowie die Fachschaften und Fachausschüsse. Der Vermögensbeirat (z. Zt. Prof. Dr. Helm) ist unterstützendes Organ.

Der Vorstand der Rostocker Studentenschaft, der am Schlusse jeden Semesters in allgemeiner, gleicher und geheimer Verhältniswahl gewählt wird, ist die ausschließliche Vertretung der Studentenschaft innerhalb der Universität.

Die allgemeine Studentenversammlung, bei der die beschließende Gewalt liegt, nimmt vor allem den Tätigkeitsbericht und den Rechnungsbericht des Vorstandes entgegen, zu denen sie Stellung nimmt, Anregungen gibt und Aufschlüsse verlangen kann.

In allen studentischen Angelegenheiten erteilt der Vorstand der Rostocker Studentenschaft Auskunft.

Geschäftszimmer: Seminargebäude, Universität, Hof.

Sprechstunden: Siehe Anschlag am schwarzen Brett im Vestibül.

Buchbinderei und Kartonnagen

Hermann Lau / Rostock i. M.

Langestraße 63

ferneuf 1155

Abtlg. I Handbuchbinderei
 " II Massenauflagen
 " III Lager- u. Musterkästen

Abtlg. IV Versand-Eierkartons,
 Apothekerschachteln sowie
 sämtliche Papparbeiten

III. Die Wirtschaftsarbeit der Studentenschaft.

Als in den Nachkriegsjahren die Not in den Kreisen der Studentenschaft immer größer wurde, als die Vorkriegsstipendien immer wertloser geworden waren, errichtete die Studentenschaft, vom Selbsthilfewillen getragen, an den einzelnen Hochschulen Wohlfahrtseinrichtungen aller Art, vor allem Speiseanstalten, die sich sehr schnell zu den heutigen Wirtschaftskörpern entwickelten.

1. Die Wirtschaftshilfe der Deutschen Studentenschaft e. V.

(Dresden A 24, Kaitzerstr. 2.)

Die „Wirtschaftshilfe der Deutschen Studentenschaft“ (gegr. Februar 1921) ist die wirtschaftliche Spitzenorganisation, die im Auftrage der Deutschen Studentenschaft die Wirtschaftsinteressen der gesamten deutschen Studentenschaft vertritt. Sie ist die Arbeitsgemeinschaft der Wirtschaftskörper aller Hochschulen Deutschlands. Die Wirtschaftskörper wieder sind diejenigen Stellen, die örtlich an den einzelnen Hochschulen die gesamte Wohlfahrtspflege und Fürsorge für die Studentenschaft versehen. Sie arbeiten nach einem einheitlichen Programm, das die Bekämpfung der studentischen Not im Auge hat, die nach dem Kriege für die Studentenschaft hereinbrach.

Die Hauptaufgabe der Wirtschaftshilfe der Deutschen Studentenschaft ist die Aufbringung der zentral und örtlich benötigten Geldmittel und die Auswertung der an den einzelnen Hochschulen gemachten Erfahrungen zu Nutz und Frommen des Ganzen. Sie hat daher die auftauchenden Probleme wissenschaftlich zu bearbeiten. Endlich löst sie allen Universitäten usw. gemeinsame Fragen der Fürsorge. So ist jetzt von ihr das **Studenten-Kurhaus in Arosa** (Schweiz), in dem an Tuberkulose erkrankte Studenten Heilung finden, errichtet worden.

Als neuen Zweig der Fürsorge verwaltet sie die seit 1925 gegründete „**Studienstiftung des Deutschen Volkes**“, die jährlich 200 besonders hoch begabten Abiturienten das Studium ermöglicht, indem sie die Mittel zuschießt, die der Betreffende selbst nicht aufbringen kann.

2. Die Darlehnskasse der Deutschen Studentenschaft

ist mit der Wirtschaftshilfe der Deutschen Studentenschaft durch Personalunion verbunden. Ihr Zweck ist die Gewährung von langfristigen Darlehen zu günstigen Bedingungen an be-

dürftige, wissenschaftlich wie menschlich bewährte Studierende aller Hochschulen Deutschlands zur sorglosen Ermöglichung des Abschlusses des Studiums. Die Entscheidung über die Gesuche liegt bei den Zweigstellen (s. unten). Diese geben auch die Darlehen aus, während die Hauptstelle die erforderlichen Mittel aufbringt.

Jeder einzelne Student ist an der Aufbringung der Mittel dadurch beteiligt, daß er je Semester einen Pflichtbeitrag von 1.— Mk. entrichtet, der zur Bildung einer Rücklage verwendet wird, aus der der Ausfall für nicht zurückgezahlte Darlehen gedeckt werden soll. Dieser Beitrag des einzelnen Studenten gibt der Einrichtung der Darlehnskasse das besondere Gepräge des Selbsthilfewerks. Im übrigen stellen Reich und Länder usw. die Mittel zur Verfügung.

3. Der Wirtschaftskörper der Rostocker Studentenschaft

(Studentenheim E. V.).

Der Wirtschaftskörper der Rostocker Studentenschaft ist hervorgegangen aus dem einmütigen Willen der Studentenschaft, sich selbst zu helfen. Bekundet wird dieser Wille dadurch, daß die Rostocker Studentenschaft sich eine freiwillige Selbstbesteuerung in Höhe von 3.— Mk. fürs Semester auferlegt hat, die jeder Student an den Wirtschaftskörper zur Verwendung zu Wohlfahrtszwecken zahlt.

Der Zweck des Wirtschaftskörpers ist die Zusammenfassung aller Wohlfahrts- und Fürsorgebestrebungen für die Studentenschaft und die Verwaltung und die Förderung der vorhandenen, sowie Schaffung neuer Einrichtungen, die diesen Zwecken dienen.

Die Mittel werden außer durch die Studentenschaftsbeiträge aufgebracht durch die Beiträge der Meckl.-Schwerinschen Regierung, des Reiches, der Stadt Rostock, der Mitglieder des Vereins Studentenheim e. V. und endlich durch die zahlreichen Spenden unserer Freunde und Gönner in Stadt und Land.

Die Verwendung der Mittel geschieht durch den Fürsorgeausschuß. Voraussetzung für jede Unterstützung ist, daß der betr. Student bedürftig, wissenschaftlich befähigt und endlich der Unterstützung menschlich würdig ist. Ausgeschlossen für die Berücksichtigung sind jedoch politische, konfessionelle und weltanschauliche Gesichtspunkte.

Vorsitzender: Professor Dr. R. Helm.

Geschäftsführer: Referendar Felix Kupfer.

Geschäftszimmer: Universität, Hof, linker Seitenflügel.

Der Ausschuß des Wirtschaftskörpers besteht aus den Herren Prof. Dr. Helm, Prof. Dr. Fischer, Prof. Dr. Teuchert,

Prof. Dr. Gieseke, Referendar Kupfer, den Vorstandsmitgliedern des Vereins Studentenheim und den Vertretern des Studentenausschusses.

Sehr wichtig. Einmal im Semester hat jeder Student, der eine Vergünstigung in Anspruch nehmen will, sei es auch eine solche, die die Universitätsbehörden verleihen, z. B. Honorarerlaß und Stipendien, einen beim Pförtner erhältlichen Fragebogen auszufüllen und dem Wirtschaftskörper einzureichen.

Zweige der Fürsorge.

1. **mensa academica**, Friedhofsweg 11. Ihre Aufgabe ist die Abgabe schmack- und nahrhaften Mittag- und Abendbrotes zu billigen Preisen. Das Essen kostet: mittags im Abonnement 45 Pf., die Einzelmahlzeit 50 Pf.; abends im Abonnement 35 Pf., die Einzelmahlzeit 40 Pf. Karten sind nur an der Kasse in der mensa erhältlich. Essenszeit: mittags 12—2 Uhr, abends 7—8 Uhr. Anträge auf ganzen oder halben Freitisch sind beim Wirtschaftskörper einzureichen (s. Nr. 2a).
2. **Einzelfürsorge.** Bedürftige Studierende können auf ihren begründeten Antrag (Fragebogen!) zur Erleichterung der Durchführung des Studiums erhalten:
 - a) **Freitisch** in der mensa, und zwar entweder ganzen Mittag- und Abendfreitisch oder halben Mittag- und Abendfreitisch;
 - b) **einmalige Beihilfen in bar**,
 - c) **laufende monatliche Beihilfen**,
 - d) **Bekleidungsbeihilfen**,
 - e) **kurzfristige Darlehen** (für 3 bis 6 Monate).
3. **Die Krankenfürsorge** verschafft bedürftigen und kranken Studierenden Beihilfen, sowie ganz oder teilweise freien Kur-aufenthalt. Für Genesende und Erholungsbedürftige stehen gleichfalls Erholungsaufenthalte zur Verfügung.
4. **Bücheramt:** es verschafft bedürftigen Studierenden neue Bücher, in der Regel zu 25⁰/₀ unter dem Ladenpreis, in besonderen Fällen noch billiger bzw. unentgeltlich (5 % tragen die Buchhändler, den Rest die akademische Nothilfe) und vermittelt den Ver- und Ankauf gebrauchter Bücher unter den Studierenden.
5. **Auskunfts- und Beratungsstelle** im Geschäftszimmer für **alle** Angelegenheiten, nicht bloß die sich auf Fürsorge beziehenden, während der Sprechstunden.
6. **Die Waldstein-Bücher-Stiftung** ist eine vollständige Leih-Bibliothek der medizinischen Lehrbücher vom ersten Semester bis zum Staatsexamen. Die meisten Bücher sind in

mehreren Exemplaren vorhanden. Durch laufende bare Zuschüsse von Herrn Waldstein und dem Wirtschaftskörper wird sie ergänzt und ausgebaut.

7. **Das Arbeitsamt** bezweckt die Vermittlung von Nebenbeschäftigung im Semester und von Arbeitsgelegenheit in den Ferien. Es wird ebenso wie
8. **das Wohnungsamt** vom Allgemeinen Studentenausschuß mitverwaltet, der auch Auskünfte erteilt.

4. Die Darlehnskasse der Deutschen Studentenschaft e. V., Zweigstelle Rostock.

Vorsitzender: Prof. Dr. Walsmann.

Geschäftsführer: Referendar Kupfer.

Ausschuß der Darlehnskasse: Prof. Dr. Walsmann (Vorsitzender), Prof. Dr. Helm, Prof. Dr. Elze, Se. Magnifizenz der Rektor, z. Zt. Prof. Dr. Fischer, Bankdirektor Sachs, Referendar Kupfer und die Vertreter des Studentenausschusses.

Für Bewilligung von Darlehen kommen nur solche Studenten in Frage, die unmittelbar vor dem Abschlusse des Studiums stehen, die also noch höchstens 2 Semester bis zum Examen benötigen. Die Höhe des Darlehens richtet sich nach der Bedürftigkeit, es soll aber das monatliche Existenzminimum nicht überschritten werden.

Die Darlehen werden für 10 Jahre ausgegeben und sind während der ersten fünf Jahre mit 3 %, von da ab mit 6 % jährlich zu verzinsen. Die Tilgung erfolgt ratenweise vom fünften Jahre ab.

Auskunft usw. im Geschäftszimmer des Wirtschaftskörpers der Rostocker Studentenschaft während der Sprechstunden.



Spezialgeschäft für Möbeltransporte

Erstklassige Referenzen

Spedition

Telefon 2381

Lagerhaus

Beguinenberg 7

Anhang.

Sonstige Wohlfahrtseinrichtungen für die Studentenschaft.

1. Die Allgemeine Studentische Krankenkasse.

Leiter: Prof. Dr. Frieboes.

Rechnungsführer: Büroverwalter Olbrecht, Rendantur des Universitäts-Krankenhauses.

Behandelnde Aerzte: Die Vorsteher der Kliniken und deren Assistenten, sowie die praktizierenden Mitglieder der medizinischen Fakultät.

Die Kasse gewährt neben freier Behandlung freie Arznei, Krankenhausbehandlung (der Student wird in die II. Klasse aufgenommen, zahlt jedoch nur die Hälfte der Kosten der III. Klasse), endlich freie Zahnbehandlung (für das Material ist Selbstkostenpreis zu entrichten).

In Bedürftigkeitsfällen nach Anhörung des Wirtschaftskörpers der Rostocker Studentenschaft können die Kosten der Krankenhausverpflegung ganz auf die Kasse übernommen werden und das Material für konservierende Zahnbehandlung unberechnet hergegeben werden. Endlich kann die Krankenkasse Zuschüsse zu Kuraufhalten (über den Wirtschaftskörper) hergeben.

2. Honorar-Erlaß.

Bedürftigen Studierenden kann auf begründeten Antrag hin ganzer oder halber Honorar-Erlaß und $\frac{2}{3}$ bzw. $\frac{1}{3}$ Gebührenerlaß gewährt werden.

Die Gesuche sind bis zum 6. Mai bzw. 6. November im Sekretariat einzureichen. Als Unterlagen sind beizufügen:

ein Unvermögenszeugnis (Vordruck auf dem Sekretariate),
das Anmeldebuch,
Fleißzeugnisse,

gleichzeitig ist dem Wirtschaftskörper der beim Pförtner erhältliche Fragebogen ausgefüllt einzureichen.

Die Gewährung von Honorar-Erlaß kommt frühestens vom 2. Semester ab in Frage.

3. Stipendien.

Es stehen jedes Semester 35 Stipendien zu je 100.— Mk. zur Verfügung. Gesuche sind beim

Inspector stipendiorum, Prof. Dr. Teuchert,

persönlich einzureichen. Näheres am schwarzen Brett. Dem Gesuche ist beizufügen:

- ein selbstgeschriebener Lebenslauf,
- ein Unvermögenszeugnis,
- Fleißzeugnisse.

Gleichzeitig ist dem Wirtschaftskörper der beim Pförtner erhältliche Fragebogen (jedoch nur einmal im Semester) einzureichen.

4. Unfallversicherung.

Jeder Student (auch die Hörer), der Vorlesungen belegt, ist gegen Unfälle innerhalb der Universität und Institute versichert.

5. Vergünstigungen für Studierende.

A. **Im Stadttheater** erhält jeder Student gegen Vorzeigung der Studentenkarte auf allen Plätzen halbe Preisermäßigung am Montag, Mittwoch, Donnerstag und Sonnabend.

B. **In den Lichtspieltheatern:** (ebenfalls gegen Vorzeigung der Studentenkarte)

Palasttheater: Eintrittspreis von 60 Pf. berechtigt für Balkon.

Lichtspielhaus Sonne: Berechtigung für den reservierten Platz bei Bezahlung des Preises für den zweiten Platz.

Union-Theater: } Für jeden Platz ist der Preis
Thalia-Theater: } des nächst niederen Platzes zu
entrichten.

C. **Im Greifenbad** (Feldstraße) erhält jeder Student gegen Vorzeigung der Studentenkarte 20 % Ermäßigung auf alle Bäder usw.

Emaillenschilder

Vereinsabzeichen

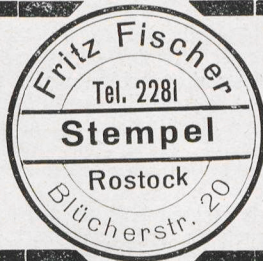

Plakatdruckereien

Gravierung jeder Art

IV. Die Rostocker Studentischen Korporationen und Verbindungen.

1. Mit dem Grundsatz unbedingter Genugtuung.

a) Mit Farben, eigenen Waffen und Bestimmungsmensur.

Komment-Waffe: Korbschläger.

Corps im Kösener S. C. V.:

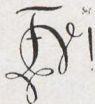

Vandalia. Farben: gold-blau-rot-gold. Fuchsenfarben: blau-gold. Perkussion: Gold. Mützen: blau, Biedermeierformat. Kneipe: Korpshaus Vandalia, St. Georgstr. 75.

Geschichte: Das Corps Vandalia, die älteste Rostocker Korporation, wird zuerst im Jahre 1808 erwähnt. Als Gründungsjahr gilt 1824. Infolge der Verfolgungen der schlagenden Verbindungen in der folgenden Zeit mehrfach suspendiert, konnte es immer wieder restituiert werden. Nach wechselvollen Schicksalen trat die Vandalia dem Kösener S. C.-Verbande bei, der als Gegenbewegung gegen die deutsche Revolution von 1848 entstanden war. Nachdem dann die Vandalia einige Jahrzehnte hatte suspendieren müssen, konnte sie sich 1907 restituieren. Seitdem wurde ihr Bestehen nur durch den Weltkrieg unterbrochen. Das Corps hat sich zum Ziele gesetzt, seine Glieder zu pflichtgetreuen, echten deutschen Männern zu erziehen, fußend auf altüberlieferten studentischen Bräuchen und Sitten. Dazu dient ihm vor allem der Kampf mit den blanken Waffen. Drum der Waffenspruch der Vandalia: „Gladius ultor noster“.

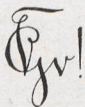

Visigothia (gest. 11. I. 1882 als freie schlagende Verbindung; Korps seit 23. I. 1895). Farben: Blau-weiß-gold; Fuchsenband: blau-weiß-blau; Perkussion: Gold; blaue Mützen. Korpshaus: Johannisplatz 3.

Burschenschaften in der Deutschen Burschenschaft (D. B.)

Die Deutsche Burschenschaft ist die Gesamtheit der Burschenschaften, d. h. der auf der Burschenbewegung von 1815 beruhenden Studentenverbindungen, die eine sittliche, wissenschaftliche und körperliche Ausbildung ihrer Mitglieder erstreben, damit diese als Staatsbürger an der Herbeiführung eines frei und gerecht geordneten und auf Volkseinheit beruhenden Zustandes im deutschen Volke mitzuwirken befähigt sind.

Die Deutsche Burschenschaft ist gegründet am 12. Juni 1815. Ihr Wahlspruch ist „Ehre, Freiheit, Vaterland“. Das Wohl des deutschen Volkes ist noch heute ihr Ziel. Sie will,

ohne Parteipolitik zu treiben, Trägerin des großdeutschen Gedankens bleiben und für seine Verwirklichung als Vorbild dienen.

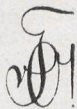

Obotritia. Farben: blau-gold-rot; Fuchsenfarben: rot-gold-rot. Mütze: ziegelrot. Wahlspruch: Virtute duce comite fortuna. Ehre, Freiheit Vaterland. Haus: Friedrichstr. 16. Fernspr. 2739.

Geschichte: Die Burschenschaft Obotritia zu Rostock wurde am 21. Januar 1883 als Turn- und Fechtklub gegründet mit dem Grundsatz der Reife und der unbedingten Genugtuung. Im W.-S. 83/84 wurde sie als akademischer Verein angemeldet. S.-S. 85 schaffte sie sich eigene Waffen an. S.-S. 86 legte sie dauernd Farben an. Seit 1894 werden Bestimmungsmensuren geschlagen, zuvor schon Besprechungsmensuren. Auf dem Burschentage 1899 wurde die bisher freie schlagende Verbindung als probende Burschenschaft in die Deutsche Burschenschaft aufgenommen, 1900 erfolgte die endgültige Aufnahme.

Die Ziele der Burschenschaft Obotritia decken sich mit denen der Deutschen Burschenschaft.

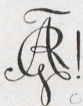

Redaria. Farben: Hellblau-weiß-rot; Fuchsenband: Rot-weiß-rot; Perkussion: Silber; rote Mützen (Biedermeierform). Kneipe: Redarenhaus, Friedrichstraße 24.

Geschichte: Gegr. 2. Juni 1886 als Akademischer Gesangverein, korporativen Charakter 1889, im Sondershäuser Verband aufgen. 1896; schwere Waffen 1900, leichte 1901; Namen „Redaria“ seit 1908; seit 1912 innerhalb des Bundes burschenschaftliche Bestrebungen; aus dem S. V. ausgetreten Nov. 1919, freischlagend bis Pfingsten 1920, wo Aufnahme in die D. B. als probende Burschenschaft stattfand, endgültig aufgen. Pfingsten 1922, in der „Roten Richtung“ aufgen. seit Pfingsten 24. Kouleurtragend seit Nov. 1919.

Zweck: Ihre Mitglieder gemäß den Grundsätzen der Deutschen Burschenschaft zu ehrenhaften, deutschen Männern zu erziehen, sowie Freundschaft und Geselligkeit unter ihren Angehörigen zu pflegen. Wahlspruch: Wahrhaft und wehrhaft, furchtlos und frei!

Landsmannschaften in der Deutschen Landsmannschaft (Cob. L. C.).

**Geschichte und Wesen der Deutschen
Landsmannschaft.**

Der landsmannschaftliche Gedanke hat schon im 12. und 13. Jahrhundert auf den Universitäten Paris, Bologna und

Pavia zur Gründung von Landsmannschaften, sogenannten „Nationen“ geführt. Mit der Gründung deutscher Universitäten machten sich auch hier Bestrebungen geltend, die einzelnen Landsleute aus den verschiedenen deutschen Gauen in Vereinigungen zusammenzuschließen. Als die Kirche durch die Reformation ihren Einfluß auf die Universitäten verlor, wurden die damaligen Studenten infolge überschwenglichen Freiheitsdranges zur Landplage (Holzkomment), die erst durch das Aufblühen eines wahrhaft landsmannschaftlichen Verbindungswesens beendet worden ist (Hieb- und Stichkomment). Nach den Freiheitskriegen entwickelten sich aus den Landsmannschaften nach der einen Seite hin die Burschenschaften, und als deren Gegengewicht die Corps, während einige Landsmannschaften, die ihrer Einstellung treu blieben, die Mitte hielten. Eine Stärkung erfuhren diese Landsmannschaften durch das bald einsetzende Zurückfluten aus beiden Flügeln. Sie schlossen sich 1868 in Zwingenberg i. H. zum „Allgemeinen Landsmannschafter - Verband“ zusammen. Der alljährliche Tagungsort wurde bald darauf Coburg, und damit der Name des Verbandes „Coburger Landsmannschafter-Congreß“ (Cob. L. C.). Heute stellt dieser unter dem Namen „Deutsche Landsmannschaft (D. L.) einen der größten farbentragenden waffenstudentischen Verbände dar. Die D. L. erzieht ihren Nachwuchs durch die Bestimmungsmensur zu furchtlosen und aufrechten Männern. Sie steht auf dem Boden unbedingter Genugtuung, ist großdeutsch eingestellt, wurzelt jedoch ihrer alten Ueberlieferung nach fest in dem heimatlichen Gedanken, der Liebe zur Heimatscholle, getreu ihrem Wahlspruch: „Ehre, Freundschaft, Vaterland“.

Mw!

Mecklenburgia (gest. 1. III. 1870; seit S.-S. 1909 in Rostock, früher in Leipzig). Farben: Grün-gold-rot von unten; Fuchsenband: Grün-rot von unten; Perkussion: Gold. Karmoisinrote Mützen (hohes steifes Format). Kneipe: Mecklenburger Haus, Grüner Weg 8. Wahlspruch: Concordia res parvae crescent.

G e s c h i c h t e: Im W.-S. 1869/70 gründeten die an der Universität Leipzig studierenden Mecklenburger eine „Mecklenburgische Kneipgesellschaft“, die ein enges Zusammenhalten der Landsleute bezweckte und am 1. März 1870 als „Mecklenburgischer Studentenverein“ mit dem Grundsatz der unbedingten Genugtuung und Couleur hervortrat. Nach dreijährigem Bestehen wandelte sich der Verein in die „Verbindung Mecklenburgia“ um und schaffte sich eigene Waffen an. In Rostock bestand vom Ende der siebziger Jahre bis Mitte der achtiger Jahre eine blühende Inaktivenvereinigung, welche die Verbindung mit dem Heimatlande aufrechterhielt

und mit eigenen Waffen eifrig dem Waffenspiele huldigte. Der langgehegte Wunsch der Uebersiedlung nach Rostock wurde am 26. Mai 1909 durch Verschmelzung mit der eben gegründeten Landsmannschaft Normannia als Landsmannschaft Mecklenburgia mit den alten Farben, dem gleichen Zirkel und Wahlspruch verwirklicht. Die Zulassung in die deutsche Landsmannschaft erfolgte auf dem Pfingstkongreß 1909, die Aufnahme am 16. Mai 1910. Nach der Uebersiedlung wurde zunächst mit Silesia-Greifswald und der Burschenschaft Obotritia gepaukt. Das Paukverhältnis mit Obotritia wurde jedoch im S.-S. 1911 abgebrochen und dafür im W.-S ein solches mit dem Rostocker S.-C. abgeschlossen. Die Einigkeit nach dem Kriege zeitigte im Zwischensemester 1919 ein Paukverhältnis unter den 4 alten Verbänden, das jedoch nicht lange von Bestand war: Zwistigkeiten führten im S.-S. 1920 zum Ausscheiden der Burschenschaften Obotritia und Redaria. Im S.-S. 1924/25 schieden die Korps Vandalia und Visigothia aus dem engeren Paukverhältnis aus, so daß seitdem Mecklenburgia mit der Landsmannschaft Teutonia und der Turnerschaft Baltia paukt.

Die Landsmannschaft Mecklenburgia erstrebt neben der Erzielung eines engeren Zusammenhanges der Couleurbrüder und Hebung des gemüthlichen Geistes durch gesellige Unterhaltung die Pflege vaterländischer Gesinnung und die Erhaltung und Förderung einer geachteten Stellung in der Oeffentlichkeit durch gemeinschaftliches Auftreten nach außen.

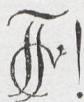

Teutonia (gest. 18. XII. 1884; seit 1919 in Rostock, früher in Berlin). Farben: schwarz-weiß-schwarz auf rotem Grunde; Fuchsenfarben: weiß-schwarz-weiß auf rot; Perkussion: Silber; schwarze Mützen • (Biedermeierform), im Sommer weiße Stürmer. Kneipe: Teutonenhaus, St. Georgstr. 56. Wahl-

spruch: „Ehre, Freundschaft, Vaterland“.

Geschichte: Am 18. Dezember 1884 wurde in Berlin die auf dem Boden der unbedingten Satisfaktion stehende Juristenverbindung „Teutonia“ gegründet, die bald eigene Waffen anschaffte, da von vornherein Verabredungsmensuren auf Schläger gefochten wurden, und zur Einführung der Bestimmungsmensur überging unter gleichzeitiger Anlegung von Couleur. Der Ausbruch des Krieges zwang zur Vertagung. Nicht weniger als 84 Teutonen rückten ins Feld, und 16 ließen ihr Leben fürs Vaterland. Ehre ihrem Andenken! Nach dem Kriege siedelte Teutonia nach Rostock über, wo sie von 10 L. C.-Burschen als Landsmannschaft aufgemacht wurde. Die bisherigen Farben wurden beibehalten, nur die Mützen geändert. Pfingsten 1920 erfolgte die endgültige Aufnahme in die Deutsche Landsmannschaft. Noch im Jahre 1920

erwarb die in Berlin zu einem eingetragenen Verein zusammengeschlossene Altherrenschaft ein Grundstück für die Aktivitas (St. Georgstr. 56). Paukverhältnis mit Mecklenburgia und Baltia.

Zweck und Ziele: Pflege der Liebe zur Heimat und zum Vaterlande, der Freundschaft und des waffenstudentischen Gedankens durch gemeinsame Wanderungen, Messuren Sport, gesellige und sonstige Veranstaltungen.

Turnerschaft im V. C.:

Baltia. Farben: Grün-weiß-rot; Fuchsenband: Grün-weiß-grün; Perkussion: Silber. Grüne Mützen. Kneipe: Lessingstr. 17.

Geschichte: Die Turnerschaft Baltia ist am 9. Juli 1883 als „Akademischer Turn-Verein Rostock“ gegründet worden. Sie ist von Anfang an eine geschlossene Korporation gewesen und steht auf dem Boden der unbedingten Satisfaktion. Seit Frühjahr 1884 führt sie Namen, Zirkel und Waffen und wird im April desselben Jahres in den damaligen C. V., den jetzigen V. C., den „Verband der Turnerschaften auf deutschen Hochschulen“ aufgenommen. Farben, Couleur und Bestimmungsmensur werden im Frühjahr 1885 eingeführt, und seit dem 8. Mai 1905 besteht das Maturitätsprinzip. Seit 1921 hat die Turnerschaft ihr eignes Haus (Lessingstraße 17). Paukverhältnis mit dem L. C.

b) **Mit Farben, eigenen Waffen, ohne obligatorische Bestimmungsmensur.**

Sängerschaft in der D. S. (Weimarer C. C.).

FW!

Niedersachsen (gest. 18. 1. 1920). Farben: grau-weiß-rot, Fuchsenband: weiß-rot. Perkussion: Silber. Graue Mützen. (Hinterkopfformat). Kneipe: Ulmenstr. 51. Paukverhältnis mit der Rostocker Burschenschaft.

c. **Nichtfarbentragend, mit eigenen Waffen.**

Akademische Turnverbindung im A. T. B.:

AT!

Arminia (A. D. V.) Farben: Rot-weiß-rot; Perkussion Silber (getr. in Bier- und Weinzipfel). Wahlspruch: „Freiheit, Ehre, Vaterland“; „mens sana in corpore sano“. Unbedingte Genugtuung. Kneipe: Breitestr. 12/13.

Geschichte: Die „Arminia“ wurde am 1. XII. 1898 als Akademische Turnverbindung in Rostock gegründet und

trägt seit 1899 den heutigen Namen. Eigene schwere Waffen wurden ebenfalls 1899 angeschafft.

Zweck: Ertüchtigung der Mitglieder durch Pflege der Leibesübungen (Turnen, Fechten, Wandern, Rudern), Erziehung zu vaterländischer Arbeit, Pflege studentischer Geselligkeit.

Im Kyffhäuser-Verbande :

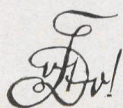

Verein Deutscher Studenten (V. D. St.). Farben: Schwarz-weiß-rot, nicht getragen (unbedingte Satisfaktion, die Juden versagt wird; eigene Waffen). Bundesspruch: Mit Gott für Kaiser und Reich. Kneipe: Doberanerstr. 20. Stamm-tisch: Heldt's Wintergarten.

Geschichte: Der V. D. St. Rostock (gest. 17. XI. 1906) gehört zu dem Kyffhäuser-Verband der V. V. D. St., der aus der antisemitischen Bewegung der Jahre 1880/81 hervorgegangen ist. Durch ihn wurde diese Bewegung in die deutsche Studentenschaft unter Anteilnahme von Treitschke und Stoecker hineingetragen.

Der Verband nimmt an den Hochschulen des deutschen Sprachgebiets nur christliche Studenten deutscher Nationalität auf.

Zweck: die Ausbreitung des Verständnisses für nationale Fragen und Aufgaben unter seinen Mitgliedern, sowie die Klärung und Kräftigung des Nationalbewußtseins innerhalb der gesamten deutschen Studentenschaft.

Neben dem sozialen Gedanken hat der K. V. von Anfang an die großdeutsche Idee auf seine Fahne geschrieben, die er durch Vorträge in Mitglieder- und Studentenkreisen, durch gemeinsame Grenzlandfahrten und Unterstützung des bedrohten Deutschtums in den entrissenen Gebieten fördert. Nicht zuletzt aus diesem Grunde sind die V. V. D. St. im besetzten Gebiet von der Interalliierten Kommission verboten.

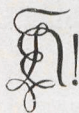

Akadem. Seglerverein zu Rostock (im Kartell der akademischen Seglervereine Danzig, München u. Charlottenburg), gest. 27. 3. 1919. Farben: Blau-Gold-Schwarz in Bier- und Weinzipfel. Goldene Perkussion. Unbedingte Satisfaktion. Ziel: Ertüchtigung der akademischen Jugend durch sportgerechtes Regatten- und Tourensegeln. Anschrift: Heldts Wintergarten. Der A. S. V. besitzt drei eigene Boote. Im S.-S. 25 wurden mehrwöchige Seereisen in dänische, schwedische und finnische Gewässer unternommen mit den Zielen: Kopenhagen, Malmö, Skagen, Møen, Stockholm, Haparanda. Außerdem fanden Binnenfahrten auf der Warnow und vor Warnemünde statt.

Sondershäuser Verband deutscher Sängerverbindungen (S. V.).

Gegr. am 21. Juni 1867, vereinigt in sich 27 nicht farbentragende Sängerverbindungen an Hochschulen des Deutschen Reichs. Auf der Grundlage des schwarzen Prinzips und der unbedingten Satisfaktion unter Ablehnung jeder Art von Bestimmungsmensur, erzieht der S. V. seine Mitglieder unter Förderung akademischen Geistes und vaterländischer Gesinnung zu ehrenhaften, charakterfesten deutschen Männern. Dem S. V. ist die Pflege der Musik das vornehmste und geeignetste Mittel, um die Liebe zum deutschen Volkstum und Vaterlande wach zu halten. S. V. er kann jeder ehrenwerte Student deutscher Abstammung werden, der das Reifezeugnis besitzt; Ausländer fremder Abstammung und Juden werden nicht aufgenommen.

In Rostock ist der S. V. vertreten durch:

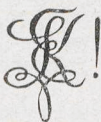

Sängerschaft „Skaldia“. Gegr. am 28. November 1919. Ihre Farben, geführt in Wappen, Wichs und Bierzipfel, sind blau-weiß-grün. Wahlspruch: Das Lied fliegt Tat und Tugend als Banner kühn voraus, und baut der Kraft und Jugend ein neues Vaterhaus. Briefkasten: Universität. Heim: Wismarschestr. 39, I. Eigene schwere Waffen.

2. Ohne prinzipielle Stellung zur Satisfaktionsfrage.



Theologischer Studentenverein (gest. 25. IV. 1863). Farben: Schwarz-rot-grün (getr. in Schleife, Bier- und Weinzipfel); Perkussion: Silber. Keine prinzipielle Stellung zur Satisfaktion. Wissenschaftl. Prinzip. Einmal wöchentlich wissenschaftlicher Abend unter Leitung eines Präses. Im L. K. und D. W. V. Wahlspruch: „Fidei, studiis, amicitiae“. Kneipe: Stadt Altona, Langestr. 38.

3. Mit dem Grundsatz der Mensur- und Duellverwerfung.

Christliche Verbindung im Wingolfsbund:

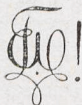

Wingolf Farben: Schwarz-weiß-gold; Perkussion: Silber; im Winter schwarze, im Sommer weiße Mützen. Keine Satisfaktion. Eigenes Haus: Friedrichstraße 25.

Δι' ενός πάντα. In diesem Grundsatz kommt alles das zum Ausdruck, was für den Rostocker Wingolf in der Zeit

G. B. Leopold's Universitäts-Buchhandlung

Paul Babendererde, Rostock, Blutstraße 15



Universitäts-Lehrbücher



G. B. Leopold's Universitäts-Buchhandlung

Paul Babendererde, Rostock, Blutstraße 15



**Couleurbänder, Mützen,
Stürmer, Cerevise,
Bier-, Wein- u. Sektzipfel**

Malereien aller Art

Parade-, Fecht- und Mensurausstattung

Denkbar größte Leistungsfähigkeit
Verlangen Sie Katalog gratis!

**Studenten - Utensilien - Fabrik
Emil Lüdke, vorm. Carl Hahn & Sohn**

G. m. b. H.

Jena i. Thüringen K.

Älteste und größte Fabrik dieser Branche

Begründet 1842

Begründet 1842

von 75 Jahren die innere Trieb- und Spannkraft gewesen ist. Im W.-S. 1849/50 taten sich vier Stifter zu einem Lesekränzchen zusammen, das später zum Kneipabend umgewandelt wurde. Nach manchem Sturm konnte die Verbindung erst nach 32 Jahren (1882) vor der Oeffentlichkeit Farben anlegen. Aber trotz allem hielt sie in allen Zeiten mutig ihr Banner hoch. Mit Stolz kann sie für sich in Anspruch nehmen, treu ihre Grundsätze befolgt und für sie gekämpft zu haben.

Seit 1914 besitzt die Verbindung in der Friedrichstraße ihr eigenes Haus und damit einen festen Mittelpunkt. Sei es, daß sie auf Kneipen zusammenkommt, sei es, daß sie mit ihren Freunden fröhliche Feste feiert, sei es, daß die Mitglieder im eigenen Segelboot „Argentina“ hinausfahren auf die wogende See, immer kommt neben ernster Arbeit der fröhliche Student zu seinem Recht.

Im Schwarzburgbunde :

Tsz!

Trotzburg (Schwarzburgverbindung, gest. 26. 9. 1919). Farben: blau-rot-blau auf silberne Grunde; Fuchsfarben: blau-rot; schwarze Mützen. Kneipe: Burgwall 4.

Geschichte: Die Schwarzburg-Verbindung „Trotzburg“-Rostock, wurde am 30. Juni 1919 gegründet und 1920 Mitglied des Schwarzburgbundes. Die Anfänge der Verbindung reichen zurück bis 1865, wo neben anderen späteren S. Bern vor allem Uttenreuther aus Erlangen eine lose Gemeinschaft studierender Bundesbrüder in Rostock bildeten. Aus diesem Kreise bildete sich 1907 die S. B. V. Rostock (= Schwarzburg-Verbindung, Rostock), die sich allerdings 1914 mit Beginn des Krieges wieder auflöste. 1919 wurde die S. B. V. als farbentragende Verbindung neugegründet. Der Grundzug ihres Wesens ist sittliche Lebensführung auf allgemein christlicher Grundlage. Demnach verwirft sie das Duell- und Mensurwesen.

EL!

Evangelisch-lutherischer Studentenverein: Philadelphia (gest. 26. IV. 1909). Farben: Grün-weiß-gold (getr. in Bier- und Weinzipfel); Perkussion: Silber. Keine Satisfaktion. Konfessionelles Prinzip. (luther.) (susp.).



Reihenfolge der Rostocker Korporationen im Vorsitz des Korporationsausschusses.

(In dieser Reihenfolge wird auch chargiert.)

1. Vandalia. — 2. Wingolf. — 3. Theologischer Studentenverein. — 4. Visigothia. — 5. Obotritia. — 6. Baltia. — 7. Re-

caria. — 8. Arminia. — 9. V. D. St. — 10. Mecklenburgia. — 11. Teutonia. — 12. A. S. V. — 13. Troitzburg. — 14. Skaldia. — 15. Niedersachsen.

Im S.-S. 1926 hat der A. S. V. den Vorsitz.



Wissenschaftliche Vereinigungen ohne korporativen Charakter.

Akademisch-kirchlicher Verein (zugleich **Missionsverein**), gest. S.-S. 1889. Näheres am schwarzen Brett (Vestibül links).

Deutsche christliche Studentenvereinigung (seit 1897). Näheres am schwarzen Brett (Vestibül links). Die „Deutsche christliche Studentenvereinigung (D. C. S. V.)“ ist hervorgegangen aus der seit 1890 bestehenden „allgemeinen deutschen christlichen Studentenkonferenz“. Sie ist eine interkorporative Vereinigung. Sie möchte in der Studentenschaft das christliche Leben vertiefen. In ihrer Arbeit fußt sie an der Bibel, die für sie nicht Gegenstand wissenschaftlicher Arbeit, sondern Gottes Geschichte mit der Menschheit und dem Einzelnen ist. Neben den Bibelstunden sucht sie durch Vortrags- und Unterhaltungsabende ihr Ziel zu erreichen. — Der Besuch aller Veranstaltungen verpflichtet zu nichts.

Heim: Friedhofsweg 11.

Die **geographische Vereinigung an der Universität Rostock** (gegr. 1907) will den Sinn für Erdkunde unter den Studierenden wecken vor allem durch Vorträge, die von Mitglieder in alle vierzehn Tage stattfindenden Sitzungen gehalten werden, und an die sich meist eine lebhafte Aussprache anschließt. Hierdurch bildet die Geographische Vereinigung eine wirkungsvolle Ergänzung des Universitätsbetriebes. Sie will aber auch dem geselligen Zusammenschluß der jungen Fachgenossen unbeschadet der Zugehörigkeit zu einer anderen studentischen Korporation dienen, freundschaftliche Bande unter ihnen anknüpfen und auch ein herzliches Verhältnis zu den akademischen Lehrern fördern.

Kath. akad. Zirkel. (Gegründet 1920.) Der Zweck des Zirkels ist der Zusammenschluß der kath. Akademiker an der Universität Rostock zur Pflege der kath. Weltanschauung. Der kath. akad. Zirkel Rostock hält wöchentlich eine Sitzung (meist Dienstags in Heldt's Wintergarten). An jedem zweiten Dienstag des Monats findet im Rostocker Hof eine Zusammenkunft mit den kath. Akademikern statt. Ständige Anschrift: Kath. Pfarramt Schröderplatz 1.

Mathematisch-physikalische Vereinigung an der Universität Rostock. Näheres im Mathematischen Seminar und Physikalischen Institut.

Vereinigung der Studierenden der Zahnheilkunde. Näheres in der Zahnklinik.



Technische Nothilfe.

In der Rostocker Studentenschaft war es bisher gute, alte Sitte, daß etwa 80 % (im Sommer 24/83 %) aller Kommilitonen der T. N. angehörten. Diesem Brauch muß die Studentenschaft treu bleiben; denn wie notwendig die T. N. immer noch ist, hat ihr letztes Dienstjahr (Herbst 23 bis Herbst 24) bewiesen, in dem sie 926 mal mit insgesamt 16 375 Nothelfern einsetzen mußte.

Der Beitritt kann auf der Quästur beim Einreichen der Kolleghefte oder später auf dem Geschäftszimmer des Wirtschaftskörpers durch Eintragung in eine Liste vollzogen werden.

Chirurg. Instrumente / Krankenpflegeartikel
Verbandstoffe / Laboratoriumsbedarf

KARL DRAHN

ROSTOCK i. M.

Hopfenmarkt 15 Fernruf 1421

Bandagen

Wochenpflegeartikel / Höhensonnen

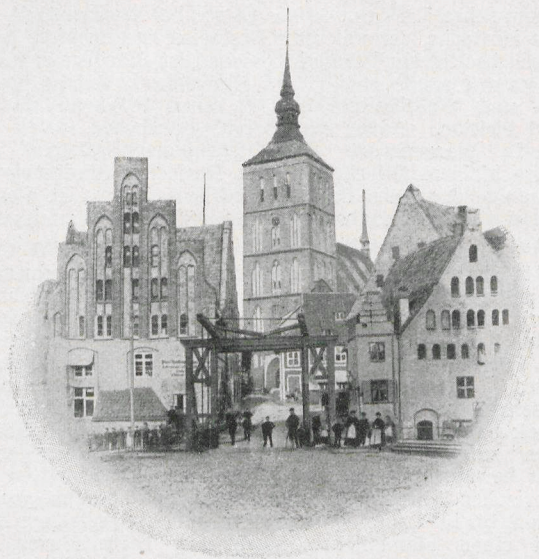

Bei der Viergelindenbrücke

V. Die Stadt Rostock.

Söven Doren tho Sankt Marien-Karcke
 Söven Straten von dem groten Marckde
 Söven Dore so dor gahn to Lande
 Söven Kopmannsbrücken by dem Strande
 Söven Thorne, so up dem Rathuß stahn
 Söven Klocken, so dar dagliken schla'n
 Söven Linden up dem Rosengarden
 Dat syn de Rostocker Kennewarden.

Dort, wo die **Warnow**, ein zwar weit ins Land hinein schiffbarer, aber nicht übermäßig breiter Fluß, sich plötzlich haffartig verbreitert, liegt die Stadt **Rostock**. Der Name ist slawischen Ursprungs und kennzeichnet Rostocks Lage; er bedeutet „das Auseinanderfließen“. Die Warnow, die sich unterhalb Rostocks zu einem Haff, dem „Breitling“ erweitert, ist dort, wo sie Rostock durchfließt, etwa 500 m breit, also breiter als die meisten deutschen Ströme. Der Breitling mündet

in einem schmalen Arme in die Ostsee bei Warnemünde, dem Hafen Rostocks, der mit zum Rostocker Stadtgebiete gehört und gleichzeitig ein bekanntes Seebad ist (darüber s. unten).

Rostock zählt jetzt 71 355 Einwohner. Infolge großen Land- und Waldbesitzes hat es einen Flächeninhalt von 19 150 Hektar. Außer dem bereits erwähnten Hafens- und Badeorte Warnemünde (6314 Einwohner) gehören noch mehrere kleinere Ortschaften zum Rostocker Stadtgebiet.

Infolge der Nähe der See (Luftlinie 10 km) ist Rostock durch ein kräftiges, aber gesundes Klima ausgezeichnet.

Aus Rostocks Geschichte sei folgendes kurz hervorgehoben:

Als Slavenburg auf dem rechten Warnowufer zum ersten Mal um die Mitte des 12. Jahrhunderts erwähnt, nahm Rostock erst, als bald darauf das andere Ufer eine geschützte Siedelung erhalten hatte, seine Entwicklung als Stadt (1218 Zollfreiheit unter Fürst Heinrich Borwin I., Verleihung des „lübischen Rechtes“). Der Hauptaufschwung erfolgte namentlich durch den Beitritt zur Hansa (1257 zuerst bezeugt), innerhalb deren Rostock bald die Führung des engeren „wendischen Städtebundes“ zufällt. In tapferen und blutigen Fehden gegen die Dänen bewährte Rostock lange Zeit seinen kernhaften und kriegerischen Sinn und wußte Macht und Ansehen zu behaupten, bis im Laufe des 15. Jahrh. innere und äußere Zwietracht einen allmählichen Niedergang herbeiführten, der erst im 19. Jahrhundert einem erneuten und kräftigen Aufschwung Platz gemacht hat.

Verkehrs-Einrichtungen der Stadt Rostock.

Auskunft.

Verkehrsverein Rostock und Mitteleuropäisches Reisebüro. Steinstr. 10 (Haus Sonne), Fernsprecher 1808. Fahrkartenverkauf ohne jeden Preisaufschlag. Auskunftsschalter am Hauptbahnhof.

Unterkunft.

Am Bahnhof: Zentralbahnhofshotel, Bismarckstr. 13.

In der Stadt:

- Hotel Rostocker Hof, Hopfenmarkt 11.
- „ Fürst Blücher, Blücherstr. 23.
- „ Mecklenburger Hof, Friedrichfranzstr. 112.
- „ Mentzel (früher Kiefers Hotel), Lindenstr.
- „ Lindemann, St. Georgplatz 8.
- „ Pohley, Steinstr. 7.
- „ Deutsches Haus, Kröpelinerstr. 41.
- „ Union, Kröpelinerstr. 27.
- Helms Hotel, Friedrichfranzstr. 81.

Hotel Europäischer Hof, Paulstr. 56.
„ St. Georg, St. Georgsplatz 5.
Wilkens Hotel und Pension, Schröderplatz 4.
Hotel Stadt Doberan, Esselföterstr. 23.
Schillers Hotel, Am Wendländerschilde 4.
Hotel Saß, Wismarschestr. 39.
Weyers Hotel, Wismarschestr. 58.

Restaurants.

Außer in allen Hotels, die mit Restaurants verbunden sind, gewähren erstklassige Verpflegung usw. u. a.:

Heldts Restaurant und Wintergarten, Breitestr. 23.
Sternbergs Restaurant, Breitestr. 20.
Ratsweinkeller, am Neuen Markt.
Zur Klausse, Emil Fink, Alexandrinenstr. 65.
Mahn u. Ohlerichs Keller, Doberanerstr. 21.
Zum Franziskaner, Kleine Bäckerstr. 1.
Stralsundische Vereinsbrauerei, Große Wasserstr. 14.
Wilhelmsburg, Konzerthaus u. Keglerheim, Alexandrinenstraße 31.
Festsäle Tonhalle, Brandesstr. 12.
Theater-Restaurant, im Stadttheater.
Zur Deutschen Fahne, Doberanerstr. 15.

Weinstuben.

E. W. Bencard, Vogelsang 15.
F. Gecelli, Steinstr. 16.
Ratsweinkeller, am Neuen Markt.
Evert u. Co., Lagerstr. 10.
Ruwoldt u. Baade, Glatter Aal 3.
Carl Haensch, Burgwall 48.

Tägl. Künstlerkonzert

Telefon 1364

Theater-  Keller

Zigeunerkapelle

Anfang 8¹/₂ Ende 3 Uhr

Pensionate.

- Baerens, Adele, Paulstr. 46.
Beckmann, Berta u. Emilie, Wokrenterstr. 14.
Borgmann, Elfriede, Augustenstr. 49.
Frese, Frieda, Paulstr. 1.
Holtfoth, Emma, Friedrichstr. 40.
Kania, Anna, Grüner Weg 14.
Mense, B., Doberanerstr. 17.
Meyer, Elisabeth, St. Georgstr. 49b.
Nerger, M., Paulstr. 18.
Rachow, Caroline, Friedrichstr. 33.
Reinwein, E. u. F., Paulstr. 28.
Saß, Frieda, Friedrichstr. 13.
Saß, M., Wismarschestr. 39.
Schmidt, Clara, Friedrichstr. 29.
Schulz, Wilhelmine, Ferdinandstr. 26.
Stegemann, Helene, Augustenstr. 37.
Steinhoff, Marta u. Annemarie, Moltkestr. 2.
Wilken, Hotel u. Pension, Schröderplatz 4.
Wüstenberg, H., Hermannstr. 14.

Kaffeehäuser und Konditoreien.

- Haus Sonne, Steinstr. 10.
Kaffee Flint, Hopfenmarkt 16.
Kaffee Colosseum, Wismarschestraße.
Kaffee Berndt, Hopfenmarkt 26.
Kaffee Drude, Alexandrinenstr. 88 u. Steinstr. 16.
Bergmann, Otto, Bei der Marienkirche 16.
Reeps, Emil, Kistenmacherstr. 17.
Ulrich, Richard, Breitestr. 11.

Restaurant zur Klause

gegenüber dem Stadttheater :: Telephon 137

— (Inh.: Emil Fink) —

empfiehlt seine vorzügl. Biere. Spezialität: Echt
Pils. Urquell. :: Speisen à la carte zu jeder Zeit

Mittagstisch in und außer Abonnement

Sehenswertes Restaurant im altdeutschen Stil
:: Haltestelle der elektrischen Straßenbahn ::

Theater und Musik.

Stadttheater, Oper, Operette und Schauspiel, Neue Wallstr.
Fernspr. 209.

Das städtische Orchester. Sinfonie- pp. Konzerte.

Rostocker Singakademie (1819 gegr.).

Rostocker Konzertverein. Instrumental- u. Vokalkonzerte

Musikverein von 1865. Chorwerke, Leiter: Kapellmstr. Reise.

Rostocker Lehrgesangverein, Leiter: Wilhelm Baustian,
Roonstr. 25.

Philharmonischer Chor, Leiter: General-Musikdirektor a. D.
Heinrich Schulz, Augustenstr. 41, Große Chorwerke.

Konzerthaus Wilhelmsburg, Alexandrinenstr. 31. Erstklass.
Künstler-Konzerte.

Lichtspiele.

„Sonne“, Steinstr. 10.

Palasttheater, Doberanerstr. 5.

Thaliatheater, Kröpelinerstr. 12.

Uniontheater, Kröpelinerstr. 21.

Metropoltheater, Barnsdorferweg 4.

Bahnhöfe.

Hauptbahnhof: Richtungen: Güstrow—Waren—Berlin. —
Güstrow, Karow, Neustadt a. Dosse. — Bützow, Schwerin,
Ludwigslust, Magdeburg (auch Berlin, Hamburg). —
Bützow, Kleinen, Lübeck, Hamburg, Bremen, Köln. —
Bützow, Kleinen, Lübeck, Hannover, Köln. — Doberan—
Wismar. — Warnemünde, Kopenhagen (Dänemark). —
Stralsund, Rügen, Saßnitz, Trelleborg (Schweden).

Nebenbahnhof „Parkstraße“ für den Verkehr nach Warne-
münde.

Güterbahnhof (an der Bahnhofstraße); desgl. (am Hafen).

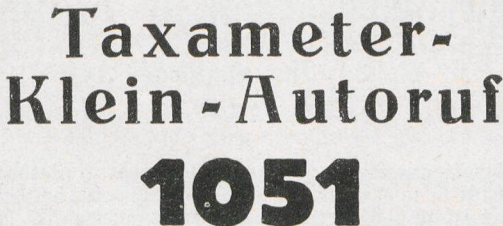

**Taxameter-
Klein-Autoruf
1051**

Straßenbahn.

Vom Hauptbahnhof nach 3 Richtungen durch die Stadt bis zur Neptunwerft, in die Barnstorfer Anlagen (Ausflugsort), in den Stadtpark zum „Weißen Kreuz“ (Ausflugsort), 3 Minuten-Verkehr.

Dampferverkehr.

Auf dem Breitling nach den Ostsee-Bädern Warnemünde, Müritz-Graal, Heiligendamm, Brunshaupten, Arendsee (im Sommer). Fahrten in See und nach den dänischen Inseln. Abfahrt: Kößfelderbrücke und Schnickmannsbrücke.

Post und Telegraph.

Hauptpostamt } An den Wallanlagen.
Telegraphenamt }

Nebenpostämter: Am Hauptbahnhof und Doberanerplatz, Ecke Friedrichstraße.

Öffentliche Fernsprechstelle im Hauptpostamt und den beiden Nebenpostämtern.

Bankinstitute.

Reichsbank, Alexandrinenstr. 6 a.

Rostocker Bank, Hopfenmarkt 30.

Mecklenburgische Depositen- und Wechselbank, Neuer Markt 33.

Mecklenburgische Genossenschaftsbank, Friedrich Franzstr. 100.

Raiffeisenbank, Hopfenmarkt 14.

Rostocker Gewerbebank, Langestr. 74.

Vorschuß- und Sparbank, Buchbinderstr. 10.

Kommerz- u. Privatbank, Breitestr. 1.

Volkswirtschaftsbank G. m. b. H., Bei der Marienkirche 16a.

Girozentrale Mecklenburg, Neuer Markt 31.

Rostocker Beamtenbank, Bei der Marienkirche 24.

Schreibbüro Frau M. Bentlage

Rostock, Augustenstraße 39^I

Telefon 1074



Schreibmaschinenarbeiten ✦ Vervielfältigungen ✦ Stenogramm-
aufnahmen in und außer dem Hause + Dissertationen nach
Diktat oder Abschrift ✦ Protokollaufnahmen ✦ Adressen-
herstellung mit Adressier-Maschine

Konsulate.

- Schweden: Vizekonsul Gustav Fischer, Koßfelderstr. 10.
Norwegen: Konsul Max Wiese, Hartestr. 27.
Dänemark: Konsul Kommerzienrat W. S. Scheel, Gr. Mönchenstraße 29.
Finnland: Vizekonsul Otto Zelck, Gr. Mönchenstr. 2.
Niederlande: Konsul Adolf Clement, Fischbank 15.
Spanien: Vizekonsul Geh. Kommerzienrat Georg Mahn, Neue Wallstr. 2.
Chile: Konsul William Cohn, Koßfelderstr. 5.
Estland: Honorarkonsul Friedrich Mentz, Strandstr. 86.

Oeffentliche Sammlungen, Bibliotheken pp.

- Rostocker Altertumsmuseum, Friedrichfranzstr. 1. Sonntag und Mittwoch von 11—1½ Uhr Eintritt frei, sonst 25 Pfg. pro Person.
Museum für Völkerkunde, daselbst.
Städtische Kunstsammlung, daselbst.
Mecklenburg. Volksschulmuseum.
Die Sammlungen in den einzelnen Universitäts-Instituten.
Universitätsbibliothek, Universitätsgebäude.
Städtische Volksbücherei, Wismarschestr. 64.

Vereine für Kunst u. Wissenschaft.

- Geographische Gesellschaft, Vors. Prof. Ule, Schröderstr. 48.
Kunstverein, Vors. Justizrat Scheel, Mühlenstr. 16.
Mecklenburgische Landesuniversitätsgesellschaft, Vors. Bürgermeister Dr. Heydemann.
Naturforschende Gesellschaft, Vors. Prof. Walden, Friedrichfranzstr. 30.
Verein der Freunde der Naturgeschichte in Mecklenburg.
Verein für Rostocks Altertümer, Vors. Stadtrat Dr. Altvater, Adolf Wilbrandtstr. 7.

Sportvereine.

- Allgem. Deutscher Automobil-Club, Vors. Bankdirektor Dr. Rehfeldt, Stephanstr. 7a.
Meckl. Yacht-Club, Vors. Dr. med. Schmidt, Alexandrinenstr. 94.
Rostocker Yacht-Club, Vors. Kaufm. Kämpf, Patriot. Weg 114.
Rostocker Ruder-Club, Vors. Studienrat Dr. Lübecke, Am Schilde 11.
Männerturn- u. Sportverein von 1860, Ehrenvors. Prof. Ule, Schröderstr. 48.
Rostocker Turnerbund, Vorsitzender H. Reincke, Bußebart 1.
Rostocker Damenturnverein, Vors. Fr. Elisabeth Höppner, Augustenstr. 65a.

Wintergarten

Breitestr. 23 Fernruf 18 u. 1718 Eselföterstr. 5

Restaurationsbetrieb ersten Ranges

Hiesige Biere : Münchner Spatenbräu : Pilsner Urquell
Auserwählte Weine

KONZERT

Café Baldur

Konditorei (W. Weitendorf) Tel. 1315



Neuer Markt 19, Ecke Marienkirche

Größte Auswahl in

Torten

Gebäck

Kaffee Kuchen

Konfitüren

Eis .: Eisgetränke

Fleischbrühe. Pasteten

Täglich: KONZERT

Rostocker Sportverein von 1899, Vors. Bankbevollmächtigter
Rud. Oppermann, Rostocker Bank.
Rostocker Sport-Club von 1895, Vors. Stadtvermessungs-
Direktor Bühring, Baleckestr. 4.
Deutsch-Öster. Alpenverein, Vors. Dr. med. Paul Scheel,
Augustenstr. 16.
Rostocker Schach-Club, Vors. Prof. Franke, St. Georgstr. 99.
Rostocker Sportanglerverein, Vors. Otto Köpke, Schröderpl. 2.

Presse.

Rostocker Anzeiger, Blücherplatz.
Mecklenburger Warte, Gr. Mönchenstr. 25.
Mecklenburg. Volkszeitung, Doberanerplatz.

Sehenswürdigkeiten.

Marienkirche, Jakobikirche, Petrikerche, Nikolaikirche, Kloster-
kirche z. Heiligen Kreuz, Heilige Geistkirche, Christuskirche.
Landesverwaltungsgebäude, Steinstr. 1.
Das Stadttheater am Rosengarten.
Das Steintor, Kröpeliner Tor, Petritor.
Das Rathaus am neuen Markt.
Das Blücherdenkmal am Blücherplatz.
Die Universität.
Die Giebelhäuser der Altstadt.
Der Hafen mit Gehlsdorf.
Die Wallanlagen mit Fischerbastion.

A u ß e r h a l b:

Die Barnstorfer Anlagen mit Tierpark.
Die Bismarcksäule daselbst.
Stadtpark mit Gasthaus „Weißes Kreuz“.

Astoria-Bar

Die führende Bar!

Rostock, Gr. Wasserstr. 15

VI. Rostocks Umgebung (Ausflüge).

Rostock liegt in einer anmutigen, fruchtbaren Landschaft von typisch niederdeutschem Charakter.

Unmittelbar vor der Stadt im **Osten** (über den **Mühlendamm** auch mit der Straßenbahn erreichbar), beim alten (1757) originellen Gasthaus zum „**Weißes Kreuz**“ (Quartier Gottfried Kinkels 1848) der **Stadtspark**; dahinter die schönen **Cramons-tannen**; hübscher Blick auf Rostock, besonders bei Sonnenuntergang; Gastwirtschaften „Schweizerhaus“ u. „Einsiedler“.



Warnemünde — Westmole

Weiter nach Osten, von der äußersten Südecke der Cramons-Tannen, durch einen Feldweg direkt in etwa 40 Minuten erreichbar, die tannenbedeckten und schluchtenreichen **Kösterbecker Höhen**, die sogen. „Rostocker Schweiz“ (einfache gute Gastwirtschaften), mit herrlichem Panorama.

Empfehlenswert weiter die Fahrten (Ruderboote vom Mühlendamm aus) auf der an gelben und weißen Seerosen reichen **Oberwarnow** nach **Kessin**, mit schönem, am Wasser gelegenen Wirtsgarten auch vom „Weißes Kreuz“ ab (2,25 km) zu Fuß bequem zu erreichen.

Im **W e s t e n** der Stadt die **Barnstorfer Anlagen** (Straßenbahnlinie 1). Ein umfangreiches, stattliches Gehölz, Laub- und Nadelwald. Schöne, abwechslungsreiche Waldwege. Hübsche Ausblicke auf die Stadt mit ihren sehenswürdigen Türmen, auf den Breitling hinab bis Warnemünde und die Ostsee. Wirtschaften: **Bismarckhöhe** (davor die von der Stu-



Warnemünde — Anlagen

dentenschaft errichtete **Bismarcksäule**) und **Trotzenburg**. Neu angelegter **zoologischer** und **dendrologischer Garten**, schöne Tennisplätze.

Lohnend sind auch Überfahrten nach **Gehlsdorf** (mehrere schöne Gartenwirtschaften) und weiter nach **Oldendorf**, Anlegepunkt mehrerer Dampfer in der Richtung nach Warnemünde.

Ostseebad Warnemünde,

der Hauptanziehungspunkt in Rostocks Umgebung; mit der Eisenbahn 20 Minuten; länger, aber auch um vieles genußreicher die Fahrt auf einem der von der Koßfelderbrücke abfahrenden **Seebäder-Dampfer**. Besonders schön die Rückfahrt, auf dem **Breitlingsee** in seiner eigenartigen Abendbeleuchtung; beim Umbiegen um die Gehlsdorfer Ecke wunderbares Bild der Stadt Rostock.

Warnemünde ist eines der bedeutendsten Ostseebäder der mecklenburgischen Küste. Aus einem kleinen Fischerdorf

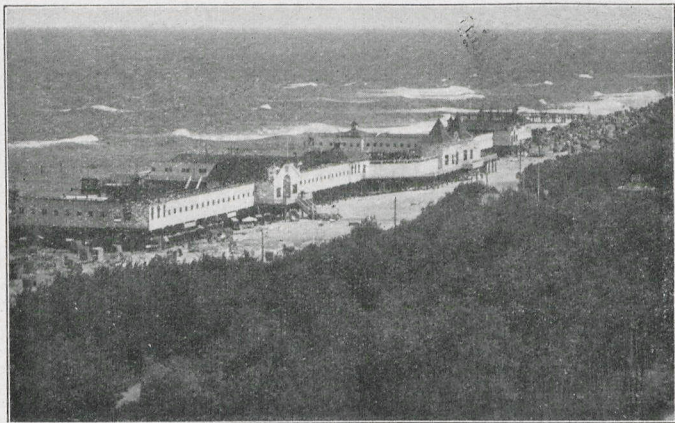

Brunshaupten — Seebadeanstalten

hervorgegangen zählt es heute fast 7000 Einwohner und etwa 25 000 Kurgäste.

Das Wachsen Warnemünde's beruht auf seiner überaus günstigen Lage am Einfluß der Warnow in die Ostsee. Dampfschiffe von ansehnlicher Größe kommen und gehen tagtäglich. Riesendampffähren schleppen ganze Eisenbahnzüge über die See nach und von der dänischen Küste her. Zierliche Yachten gleiten den Möven gleich mit ihren weißen Segeln über die flimmernden Fluten. Da gibt es nicht allein erquickende Seeluft, sondern das Auge hat weit zu schauen und Dinge zu betrachten, die den Großstädter und den Binnenländer mit neuen eigenartigen Eindrücken erfüllen. Hier flutet Tag und Nacht der Strom der Reisenden zwischen den nordischen

Ländern und dem Süden, denn Warnemünde liegt an den Hauptverkehrsadern Christiania—Kopenhagen—Berlin und Kopenhagen—Hamburg.

Spaziergänge bei Warnemünde: Die 500 m in die See hineinragende **West-Mole** und die hübsche **Bismarck-Promenade**, oberhalb des Strandes. Dahinter **Parkanlagen** von über 25 ha. Ausdehnung (Tennis-Plätze). An die Bismarck-Promenade anschließend führt der Weg zu dem bis zu 70 Fuß steil abfallenden, mit Wald bestandenen Uferabsturz der **Stolteraa** (20 Minuten); auf dessen Rücken durch schattigen



Arendsee — Strandpromenade von Westen

Wald nach Gastwirtschaft „Wilhelmshöhe“ (1 Stunde von Warnemünde; schöne Fernsicht). — Östlich von Warnemünde, auf dem rechten Ufer des „Neuen Stromes“, die „Hohe Düne“ (schöne Gastwirtschaft).

Fahrten zur See nach den nahe gelegenen mecklenburgischen Badeorten, sowie nach den dänischen Inseln (Moen mit seinen berühmten Kreidefelsen) zum Teil schon von Rostock aus (Anzeigen jeweils in den Tagesblättern). **Dampffähren** nach dem dänischen Gjedser.

Von Warnemünde, über den Strom mit der großen Kettenfähre, den östlichen Strand entlang, am **Flugplatz** vorüber, am Anfang des Waldes ein wenig auf der Chaussee landeinwärts, **Markgrafenheide**, auch durch elektrische Bahn mit Warnemünde verbunden, gutes Wirtshaus. Dies sowie **Forst-**

haus Schnatermann (auf der östlichen Seite des Breitlings), auch mit Motor- oder Segelboot erreichbar, sind die westlichen Eingangsporten in die große

Rostocker Heide

(mit den Badeorten **Graal** und **Müritz**)

Die Rostocker Heide ist ein prachtvoller Laub- und Nadelwald von etwa 1 Quadratmeile Umfang; auch unmittelbar von Rostock aus gut zu erreichen: Mit der Eisenbahn direkt bis Graal-Müritz oder entweder bis Rövershagen, Schwarzenpfost oder zum Jagdschloß Gelbensande mit der Eisenbahn und von



Arendsee — Strandpromenade und Badeanstalten

hier aus am besten auf einem der schönen zahlreichen Waldwege in durchschn. 2 Stunden quer durch die ganze Heide bis an die Ostsee, zu den beiden idyllisch gelegenen Badeorten **Graal** und **Müritz**. Sehr schön ist z. B. folgender Weg: Von Rövershagen bei der Forstinspektion rechts ab über Wietshagen geradeaus bis zur breiten Fahrstraße der Torfbrücker Schneise, dann diese entlang; hinter deren Knickung nach rechts schlage man am Meilenstein den ziemlich parallel, nur direkter nördlich laufenden Waldweg (links) ein bis zur Wiedertschneise; auf dieser eine kurze Strecke links, dann wieder den Fußweg rechts ab, an der „Elsbeere“, vorbei durch den Wald über die Stromschleuse nach Graal.

Rückweg nach Rostock entweder mit Dampfer über Warnemünde oder zu Fuß über Markgrafenheide—Warnemünde (3 bzw. 4 St.). Sehenswert in der Heide die mächtige **Borwins-eiche** a. d. Mitte des einstündigen Wegs zwischen Schnatermann und Markgrafenheide. In der Nähe von Markgrafenheide der stimmungsvolle **Kanal**. (Kanalfahrt zwischen Schnatermann und Markgrafenheide.)

Anmerkung: Bei Fußwanderungen durch die Rostocker Heide ist es gut, sich mit der Spezialkarte zu versehen.



Heiligendamm — Landungsbrücke

Doberan und Heiligendamm.

Eine halbe Stunde mit der Rostock—Wismarer Eisenbahn, besser steigt man schon in **Parkentin** oder **Althof** aus; von dort durch schönen Hochwald in $1\frac{1}{2}$ bzw. $\frac{3}{4}$ Stunden zu Fuß nach **Doberan** (5370 Einwohner). **Hauptsehenswürdigkeit**: Im Osten der Stadt die romantisch gelegene, in reinstem gotischen Stil erbaute **Abtei-Kirche** mit ihren zum Teil durch ihre urwüchsige Derbheit höchst originell wirkenden Grabinschriften. In der Kirche sind zahlreiche mecklenburgische Fürsten und deren Gemahlinnen bestattet.

Im Westen der Stadt der **Tempelberg** (schöne Aussicht, Wirtschaft); daran anschließend der **Kellerswald** mit schönen Spazierwegen.

Mit Pribislaw, dem Sohne des heidnischen Fürsten Niklot, begann die Christianisierung Mecklenburgs. In dem nahen **Althof** errichtete Pribislaw die erste christliche Kirche Mecklenburgs, in der auch die Gattin Pribislaws, Woizlawa, einer nordischen Königstochter, bestattet ist. Das hier s. Zt. errichtete Kloster wurde nach seiner Zerstörung in Doberan wieder aufgebaut. Reste der alten Klostergebäude sind hier noch heute erhalten.

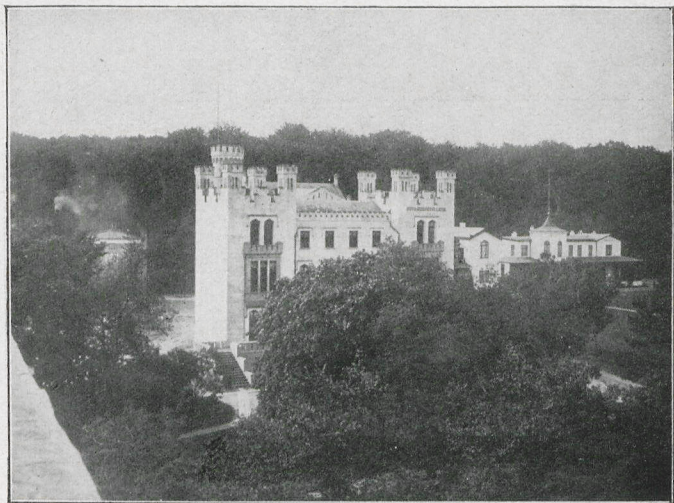

Heiligendamm — Burg Hohenzollern

Der schönste Ausflugsort bleibt **Heiligendamm**, das älteste (1793 von Friedrich Franz I. gegründete) Seebad Deutschlands, (mit der Kleinbahn vom Doberaner Bahnhof ab im Anschluß an die Züge der Rostock-Wismarer Bahn 25 Minuten). Für Fußgänger unbeschwerlicher und genußreicher Spaziergang (6 km) vom Bahnhof Doberan aus zunächst durch die Stadt, dann auf schnurgerader, schattiger Allee an den durch schöne und hochgewachsene **Buchenbestände** berühmten Wald: durch diesen auf guten Waldwegen nach Heiligen-

damm. Westlich davon am steil abfallenden Strand der romantische **Gespensterwald** mit seinen bizarren Baumformen (Spiegelsee).

Die Kühlung, Brunshaupten und Arendsee.

Von Rostock über Doberan, Reddelich mit der Eisenbahn, dann zu Fuß auf dem sogen. Jägersteig nach Brunshaupten. Auf der Mitte des Weges die ausgedehnten herrlichen Waldungen der Wittenbecker oder Diedrichshäger **Kühlung** (Diedrichshäger Berg 128 m, die höchste Bodenerhebung Mecklenburgs).



Heiligendamm — Gespensterwald

Dann hinunter an die See nach **Brunshaupten**, das durch Waldwege am Meer entlang mit dem sich unmittelbar anschließenden **Arendsee** verbunden ist (Brunshaupten und Arendsee auch von Heiligendamm aus mit Strandbahn erreichbar). — Von Brunshaupten eine Stunde entfernt der **Bastorfer Leuchtturm** (Landweg östlich ab von der Dorfstraße). Rundblick über die ganze mecklenburgische Küste, Lübecker Bucht, Holstein und die dänischen Inseln.

Anm. **Dänemark** und **Schweden** sind von Rostock infolge der internationalen Verbindung über Warnemünde—Gjedser—Kopenhagen ganz besonders bequem zu erreichen. Schweden auch noch näher über Saßnitz-Trelleborg, direkte Züge.

| Zeit | Theologische Fakultät | Rechts- und Wirtschafts- wissenschaftl. Fakultät |
|------|--|---|
| 7—8 | <p>Baumgärtel: Erklärung des Zwölfprophetenbuches, Mi, So.</p> <p>Hupfeld: Praktische Theologie I, Mo, Di, Do, Fr.</p> <p>Jepsen: Erklärung des Propheten Jesaja, Mi, So.</p> | <p>Feine: Familienrecht, Mo, Di, Do, Fr.</p> <p>Gieseke*): BGB., Allg. Teil, Di, Do, Fr.</p> <p>Gieseke*): Wechsel- und Scheckrecht, Mi.</p> <p>*) liest erst ab 16. 6. 26.</p> |
| 8—9 | <p>v. Walter: Grundlinien d. kirchengesch. Entwicklung, publ. für Hörer aller Fakultäten, So.</p> <p>Büchsel: Johannesevangelium, Mo, Di, Do, Fr.</p> <p>Baumgärtel: Erklärung des Zwölfprophetenbuches, Mi.</p> <p>Hupfeld: Grundprobleme des christl. Glaubens unter prakt. theol. Beleuchtung, Di, Fr.</p> <p>Jepsen: Erklärung des Propheten Jesajas, So.</p> | <p>Walsmann: Erbrecht, Mo, Di, Do, Fr.</p> <p>Wenzel: Staatsrecht, Di, Mi, Do, Fr.</p> <p>Feine: Deutsche Rechtsgeschichte, Mo.</p> <p>Giesecke*): BGB., Allg. Teil, Di, Do, Fr.</p> <p>Gieseke*): Wechsel- und Scheckrecht, Mi.</p> <p>*) liest erst ab 16 6. 26.</p> |

| Zeit | Medizinische Fakultät | Philosophische Fakultät |
|------|---|--|
| 7—8 | <p>Sarwey: Geburtshilfliche Operationslehre mit Phantomübungen, Di, Mi, Do, Fr.</p> <p>v. Wasielewski: Einführung in die Mikrobiologie mit bakt.-paras. und Steril.-Kurs, So bis 8 ½.</p> | <p>Ule: Geographie von Amerika und den Polarländern, Mo bis Fr.</p> <p>Falckenberg: Drachenaufstiege und Windmessungen in großen Höhen, So, 6—8 vorm. (auf der Luftwarte).</p> |
| 8—9 | <p>Sarwey: Frauenklinik mit Krankendemonstration und Geburtsbeobachtungen, Di, Mi, Do, Fr.</p> <p>Brüning: Pflege u. Ernährung des ges. Säuglings, Mo.</p> <p>Elze: Anatomie des Menschen II, Mo bis Fr.</p> <p>Fischer: Spezielle pathologische Anatomie, Mo bis Fr.</p> <p>Moral: Klinik der Mund- u. Zahnkrankheiten, Mo bis Fr pr.</p> | <p>Zenker: Historische Grammatik der französischen Sprache II: Formen- u. Wortbildungslehre, Mo, Di, Do, Fr.</p> <p>Helm: Röm. Literaturgeschichte der augusteischen Zeit, Mo, Di, Do, Fr.</p> <p>Walden: Anorganische Experimentalchemie, Mo bis Fr.</p> <p>Teuchert: Geschichte der deutschen Literatur von 1050—1350, Mo, Di, Do, Fr.</p> <p>Teuchert: Die Haupterscheinungen der deutschen Volkskunde u. ihre seelischen Grundlagen, Mi, pbl. et gratis.</p> <p>Will: Theorien der Biologie, Di, Fr.</p> <p>Schottky: Uebungen zur Vorlesung über Thermodynamik, Mi 8—9.</p> <p>Friederichs: Die binomischen Beziehungen zwischen Tieren u. Pflanzen, Mi.</p> <p>Schuh: Allgemeine Geologie, Mo bis Do.</p> |

| Zeit | Theologische Fakultät | Rechts- und Wirtschaftswissenschaftl. Fakultät |
|------|--|--|
| 9—10 | <p>v. Walter : Kirchen- und Sektenkunde (Symbolik), Mi, So.</p> <p>Büchsel : Apostolisches Zeitalter, Mo, Di, Fr.</p> <p>Baumgärtel : Theologie des Alten Testaments, Do.</p> | <p>Wachenfeld : Strafrecht, Mo bis Fr.</p> <p>Walsmann : Einführung in die Rechtswissenschaft, priv.-rechtl. Teil, Mo, Mi.</p> <p>Walsmann : Rechtshist. Seminar: Einführung in das röm. Recht des Mittelalters, Mo, prss. et gr.</p> <p>Wenzel : Lektüre der Meckl. Verfassungs- u. Verw.-Gesetze, Di.</p> <p>Wenzel : Konversatorium über Völkerrecht, Mi.</p> <p>Tatarin-Tarnheyden : Grundzüge des Steuerrechts, Di, Fr.</p> <p>Henle : Geschichte und System des röm. Privatrechts, Mo bis Fr.</p> |

| Zeit | Medizinische Fakultät | Philosophische Fakultät |
|------|---|--|
| 9—10 | <p>Müller: Chirurgische Klinik, Mo, Di, Do, Fr bis 10 ½ (mit anschließenden Operationen).</p> <p>Winterstein: Physiologie I (Stoffwechsel), Mo bis Fr.</p> <p>Winterstein: Physiolog. Konversatorium, So.</p> <p>Brüning: Klinik u. Poliklinik der Kinderkrankheiten, Mi 9—10, So 9 ½—10 ½.</p> <p>Frieboes: Klinik der Haut- und Geschlechtskrankheiten, Mi.</p> <p>Reiter: Sozialhygiene der Berufsarbeit, Mo gr.</p> <p>Pol: Sektionskurs, Do.</p> <p>Felke: Diagn. - therap. Kurs der Haut- u. Geschlechtskrankh., Di.</p> <p>Schwarz: Verbandskurs, So.</p> <p>Stahl: Kurs der chem.-mikroskopischen Untersuchungsmethoden, Mo bis 10 ½.</p> <p>Reinmüller: Zahnärztl. Operationskurs, Mo, Mi, Fr.</p> <p>Winkler: National- und Sozialbiologie, So.</p> | <p>Golther: Geschichte des deutschen Dramas und Theaters von den ersten Anfängen bis zur Gegenwart, Mo, Di, Do Fr (für Hörer aller Fakultäten).</p> <p>Golther: Geschichte der neuhochdeutschen Schriftsprache. Historische Grammatik des Neuhochdeutsch., Mi, So.</p> <p>Helm: Thukydides, Di, Fr.</p> <p>Spangenberg: Deutsche Verfassungsgeschichte bis zum Interregnum, Mo, Di, Do.</p> <p>Spangenberg: Deutsche Wirtschafts- u. Sozialgeschichte im 19. Jahrhundert, Mi.</p> <p>Schulze: Allg. Zoologie für Biologen u. Mediziner, Di bis Fr.</p> <p>Schulze: Fauna Deutschlands I, Mo, gr.</p> <p>Bruhns: Uebungen über Mecklenburgische Kunst mit anschließenden Exkursionen, So.</p> <p>Pohlhausen: Differential- u. Integralrechnung I, Mo.</p> <p>Pohlhausen: Numerische u. graphische Methoden, So.</p> <p>von Lücken: Römische Kunst und Kultur in Deutschland, Do.</p> <p>Schottky: Thermodynamik chemischer, elektrischer und Oberflächenvorgänge, Di bis Fr.</p> <p>Burkamp: Philosophische Systeme des Altertums, Mo, Do.</p> |

| Zeit | Theologische Fakultät | Rechts- und Wirtschaftswissenschaftl. Fakultät |
|-------|--|---|
| 10—11 | <p>v. Walter: Kirchengeschichte III (Reformation und Gegenreformation), Mo, Di, Do, Fr.</p> <p>v. Walter: Kirchen- und Sektenkunde (Symbolik), Mi, So.</p> <p>Büchsel: Der Offenbarungsanspruch des Christentums, Do, publ.</p> <p>Baumgärtel: Theologie des Alten Testaments, Mo, Di, Fr.</p> | <p>Wachenfeld: Konkursrecht und Konkursverfahren, Mo, Mi.</p> <p>Wachenfeld: Zwangsvollstreckungsrecht, Di.</p> <p>Wachenfeld: Strafrechtliche Uebungen, Do.</p> <p>Tatarin-Tarnheyden: Allg. Staatslehre, Di, Fr.</p> <p>Tatarin-Tarnheyden: Einführung in die Rechtswissenschaft, öffentlich-rechtl. Teil, Do.</p> <p>von Dietze: Geld-, Bank- u. Börsenwesen, Mo.</p> <p>von Dietze: Sozialpolitik, Mi.</p> <p>Weigmann: Dogmen- u. Ideengeschichte der Wirtschaftswissenschaft, So.</p> |

| Zeit | Medizinische Fakultät | Philosophische Fakultät |
|-------|--|--|
| 10—11 | <p>Frey: Experimentelle Toxikologie, Mi.</p> <p>Grafe: Medizinische Poliklinik, Mi.</p> <p>Reiter: Die Infektionskrankheiten und ihre Bekämpfung, Mo.</p> <p>Pol: Sektionskurs, Do.</p> <p>Hertwig: Mikroskop. Anatomie der Organe des Menschen, Di, Fr.</p> <p>Felke: Diagn.-therap. Kurs der Haut- und Geschlechtskrankh., Di.</p> | <p>Erhardt: Psychologie, Mo, Di, Do, Fr.</p> <p>Erhardt: Philosophie Kants, Mi, So.</p> <p>Geffcken: Die ethische Tragödie, Mo, Di, Do, Fr.</p> <p>Geffcken: Griechentum u. Christentum, Mi, So.</p> <p>Teuchert: Im Seminar: Lektüre des Königs Rother, Mi.</p> <p>Spangenberg: Deutsche Wirtschafts- und Sozialgeschichte im 19. Jahrhundert, Mi.</p> <p>Füchtbauer: Experimentalphysik (Mechanik, Akustik, Optik), Di bis Fr.</p> <p>v. Guttenberg: Botanisch-mikroskopisches Praktikum für Anfänger u. Fortgeschrittene, auch für Pharmazeuten, Mo.</p> <p>Bruhns: Uebungen über Mecklenburgische Kunst mit verschiedenen Exkursionen, So.</p> <p>Pohlhausen: Differential- u. Integralrechnung, I, Mo.</p> <p>Pohlhausen: Numerische u. graphische Method., So.</p> <p>Wachs: Die Entwicklung des Frosches als Beispiel organischer Gestaltung. Eine Einführung in die vergleichende Embryologie, Mo, Di.</p> <p>Gehrig: Modell- u. Präparatzeichnen, Unterweisung in den Techniken, Do.</p> |

| Zeit | Theologische Fakultät | Rechts- und Wirtschaftswissenschaftl. Fakultät |
|-------|--|---|
| 11—12 | <p>Baumgärtel: Erklärung des Zwölfprophetenbuchs, So.</p> <p>Brunstäd: Glauben und wissen, Mi (f. Hörer aller Fak.).</p> | <p>Wachenfeld: Strafrechtl. Uebungen, Do.</p> <p>Walsmann: Konversationsatorium über BGB. Allg. Teil, Mi.</p> <p>Feine: Deutsche Rechtsgeschichte, Mo, Di, Mi.</p> <p>Tatarin-Tarnheyden: Einführung in die Rechtswissenschaft, öffentlich-rechtl. Teil, Do.</p> <p>Tatarin-Tarnheyden: Hauptprobleme der modernen Politik, Fr.</p> <p>von Dietze: Geld-, Bank- und Börsenwesen, Mo, Di.</p> <p>von Dietze: Sozialpolitik, Mi.</p> <p>Weigmann: Dogmen- und Ideengeschichte d. Wirtschaftswissenschaften, So.</p> <p>Weigmann: Einführung in die Privatwirtschaftslehre, Do, Fr.</p> |

| Zeit | Medizinische Fakultät | Philosophische Fakultät |
|-------|---|---|
| 11—12 | <p>Curschmann: Medizinische Klinik, Mo, Di, Do, Fr 10 ½—12, Mi 11—12.</p> <p>Grafe: Medizinische Poliklinik, So 10 ½—12.</p> <p>Poppe: Gesundheitspflege der Haustiere, Do.</p> <p>Poppe: Beurteilungslehre u. angewandte Anatomie der Haustiere, Mi, Fr.</p> <p>v. Krüger: Physiologische Chemie, T. II (spez. Teil) Mo, Di, Do.</p> <p>Hertwig: Allg. Anatomie u. Gewebelehre m. prakt. Uebg., Di bis Fr.</p> | <p>Staudé: Analytische Geometrie der Ebene, Mo, Di, Do, Fr.</p> <p>Staudé: Mathem. Seminar, Mi.</p> <p>Zenker: Italienisch für Anfänger: Grammatik u. Lektion von Goldoni, Il vero amico, Mi.</p> <p>Teuchert: Im Seminar: Lektüre des Königs Rother, Mi.</p> <p>Güntert: Zarathustras Lehre u. ihre Bedeutung für die Religion des Abendlandes (für Hörer aller Fakultäten), Mi.</p> <p>Güntert: Geschichte der griechischen Sprache (mit Berücksichtigung der Dialekte u. Stilarten), Di, Fr.</p> <p>v. Guttenberg: Botanisch-mikroskopisches Praktikum für Anfänger und Fortgeschrittene, auch für Pharmazeuten, Mo, Fr.</p> <p>Pohlhausen: Numerische u. graphische Methoden, So.</p> <p>Schüssler: Allgemeine Geschichte im Zeitalter der Restauration und der nationalen Bewegung (1815—1870), Mo, Di, Do, Fr.</p> <p>Will: Vergleichende Anatomie der Wirbeltiere, Di, Mi, Do, Fr.</p> <p>von Lücken: Griechische Malerei, Mi.</p> <p>Friederichs: Allgemeine Entomologie, Do, Fr.</p> |

| Zeit | Theologische Fakultät | Rechts- und Wirtschaftswissenschaftl. Fakultät |
|------|---|---|
| | | |
| 12—1 | <p>Brunstäd : Ethik, Mo, Di, Do, Fr.</p> | <p>Walsmann : Konversationsatorium über BGB. Allg. Teil, Mi.</p> <p>Feine : Deutsche Rechtsgeschichte, Di.</p> <p>Feine : Sachsenspiegel, gr. et publ., Mo.</p> <p>Henle : Geschichte und System des röm. Privatrechts, Mi bis Fr.</p> <p>Mannstaedt : Allg. Volkswirtschaftslehre, Mo bis Fr.</p> |

| Zeit | Medizinische Fakultät | Philosophische Fakultät |
|-------|--|--|
| 11—12 | | <p>Friederichs: Medizinische Entomologie, So, pbl. (Insekten als Krankheitsüberträger und -erreger).</p> <p>Flemming: Deutsche Literatur u. Geistesgeschichte des 19. Jahrhunderts, Mi, So.</p> <p>Burkamp: Philosophie der Naturwissenschaft, Mo, Do.</p> <p>Gehrig: Modell- u. Präparatezeichnen, Ueberweisung in den Techniken, Do.</p> |
| 12—1 | <p>Körner: Klinik der Ohren-, Nasen-, Kehlkopfkrankheiten, Di, Do.</p> <p>Körner: Kursus der Oto-, Rhino- und Laryngoskopie, Mo, Fr.</p> <p>Peters: Augenärztliche Klinik, Mo, Mi, Fr.</p> <p>Peters: Augenspiegelkursus u. Funktionsprüfung, So.</p> <p>Frieboes: Klinik der Haut- und Geschlechtskrankheiten, Di, Do, So.</p> <p>Grafe: Kursus der physikalischen Diagnostik, Mo, Mi, Fr.</p> <p>Walter: Poliklin. Kranken- vorstellungen, So.</p> <p>Reiter: Sozialhygienik der Fortpflanzung. Mo.</p> <p>Deusch: Kurs der Perkussion und Auskultation für Fortgeschrittene, Mi, Fr.</p> | <p>Staude: Differentialgeometrie, Mo, Di, Do, Fr.</p> <p>Staude: Mathem. Seminar, Mi.</p> <p>Zenker: Italienisch für Anfänger: Grammatik u. Lektüre von Goldoni, Il vero amico, Mi.</p> <p>Imelmann: Neueste englische Literatur, Di, Do.</p> <p>Imelmann: Englische Syntax, Mo, Mi.</p> <p>Stoermer: Ausgewählte Kapitel der organischen Chemie, Mo, Mi, Do.</p> <p>Güntert: Einführung in die deutsche Wortkunde, Di, Fr.</p> <p>v. Guttenberg: Allgem. Botanik II (Pflanzenphysiologie), auch für Mediziner und Pharmazeuten, Mo, Di, Mi, Do.</p> |

| Zeit | Theologische Fakultät | Rechts- und Wirtschafts- wissenschaftl. Fakultät |
|------|-----------------------|---|
| | | |
| | | |
| 3-4 | | Tatarin-Tarnheyden : Staatsrechtl. Uebungen m. schriftl. Arbeiten, Di. |

| Zeit | Medizinische Fakultät | Philosophische Fakultät |
|------|--|--|
| 12—1 | <p>Braun: Mundaffektion bei Haut- u. Geschlechtskrankheiten, Fr.</p> | <p>v. Guttenberg: Botanisch-mikroskopisches Praktikum für Anfänger und Fortgeschrittene, auch für Pharmazeuten, Fr.</p> <p>Hohl: Römische Geschichte I. Di bis Fr.</p> <p>von Lücken: Griechische Malerei, Mi.</p> <p>von Lücken: Die griechische Kunst (mit Führungen im neu eröffneten archäolog. Museum), für Hörer aller Fakultäten, So.</p> <p>Flemming: Die Kunst des Theaters, Fr.</p> |
| 1—2 | | <p>Reiter: Diskussion über medizinische Probleme der Biologie u. Hygiene für vorgeschr. Mediziner Mo, gr. et prss.</p> |
| 2—3 | | <p>Pol: Histopathologischer Kurs, Di, Fr.</p> |
| 3—4 | <p>v. Wasielewski: Einführung in die Mikrobiologie mit bakt.-parasit. u. Sterilis.-Kurs, Mo, Do ½3 bis 4.</p> <p>v. Wasielewski: Hygiene II, mit Führungen, Mi.</p> <p>Rosenfeld: Psychiatrische Klinik, Mo, Do 2—4.</p> <p>Elze: Histologischer Kurs, Mo, Do.</p> <p>Frey: Arzneiverordnungslehre, Di, Mi.</p> <p>Pol: Histopatholog. Kurs, Di, Fr.</p> | <p>Walden u. Stoermer: Uebungen für Mediziner, Di.</p> <p>v. Guttenberg: Einführung in die pflanzliche Zellen- und Gewebelehre, Praktikum nur für Mediziner als Ergänzung der Vorlesung, Mi.</p> <p>Wachs: Probleme und Methoden der heutigen Ornithologie, Mo.</p> <p>Gehrig: Skizzieren und Aquarellieren im Freien, Do ½3 bis 5.</p> |

| Zeit | Theologische Fakultät | Rechts- und Wirtschaftswissenschaftl. Fakultät |
|------|--|--|
| | | |
| 4-5 | <p>Hupfeld : Prakt.-theolog. Seminar, katechetische Abt., Do.</p> <p>Jepsen : Alttest. Proseminar, Mo.</p> | <p>Wenzel : Verwaltungsrechtliche Uebungen m. schriftl. Arbeiten, Do.</p> <p>Tatarin-Tarnheyden : Staatsrechtliche Uebungen mit schriftl. Arbeiten, Di.</p> <p>Henle : Klausurübungen BGB., Mo.</p> <p>Mannstaedt : Wirtschaftswissenschaftl. Uebungen für Vorgeschr. , Fr.</p> <p>Weigmann : Uebungen über Marx, Mo.</p> |

| Zeit | Medizinische Fakultät | Philosophische Fakultät |
|------|--|---|
| 3—4 | Triebenstein : Einführung in die Anatomie und Physiologie des Auges, Fr, pbl. | |
| 4—5 | <p>Körner : Klinik der Ohren-, Nasen- u. Kehlkopfkrankheiten, Mi.</p> <p>Peters : Augenspiegelkursus u. Funktionsprüfung, Di.</p> <p>v. Wasielewski : Immunitätslehre und Impfwesen, Di, prss.</p> <p>Elze : Histologischer Kurs, Mo, Do.</p> <p>Fischer : Pathol.-anatom. Demonstrationskurs, Mo, Do.</p> <p>Frey : Experimentelle Toxikologie, Mi.</p> <p>Franke : Chirurg. Operationskurs, Mo, Di, Do, Fr.</p> <p>Walter : Psychiatrisch-neurologische Diagnostik mit prakt. Uebungen, Do in Gehlsheim.</p> | <p>Walden und Stoermer : Uebungen für Mediziner, Di.</p> <p>Güntert : Grundzüge der indischen Philosophie u. Theosophie mit besond. Berücksichtigung des Buddhismus, Di, Fr.</p> <p>Katz : Ausgewählte Kapitel der Psychologie, Di, Mi, Do.</p> <p>v. Guttenberg : Einführung in die pflanzliche Zellen- u. Gewebelehre, Praktikum nur für Mediziner als Ergänzung der Vorlesung, Mi.</p> <p>Bruhns : Norddeutsche Backsteingotik, Di, Do, Fr.</p> <p>Bruhns : Deutsche Renaissance- und Barokplastik, Mo.</p> <p>Klähn : Chemische Geologie, Mo, Di.</p> <p>Klähn : Aufbau und Abbau der Gesteine, Mi, Do.</p> <p>Bauch : Morphologie und Systematik einheim. Blütenpflanzen (verbunden mit Bestimmungsübungen), Di, Fr.</p> <p>Dumas, Regisseur : Sprechtechnik und Vortragskunst mit praktischen Uebungen, Mo.</p> <p>Gehrig : Skizzieren und Aquarellieren i. Freien, Do ½3 bis 5.</p> |

| Zeit | Theologische Fakultät | Rechts- und Wirtschaftswissenschaftl. Fakultät |
|------|---|--|
| 5-6 | <p>Hupfeld: Prakt.-theolog. Seminar, katech. Abt., Do.</p> <p>Jepsen: Alttestam. Proseminar, Mo.</p> <p>Jepsen: Neutestam. Proseminar, Mi.</p> <p>Wolf: Kirchengeschichte Mecklenburgs, Di, Fr.</p> | <p>Wenzel: Verwaltungsrechtliche Uebungen mit schriftl. Arbeiten, Do.</p> <p>Gieseke*): Schifffahrtsrecht, Di.</p> <p>Henle: Klausurübungen BGB., Mo.</p> <p>Henle: Uebungen im BGB. für Anfänger, Di.</p> <p>Mannstaedt: Wirtschaftswissenschaftl. Uebungen f. Vorgeschrittene, Fr.</p> <p>Mannstaedt: Doktorandengemeinschaft, Di.</p> <p>Weigmann: Uebungen über Marx, Mo.</p> |

*) liest erst ab 16. 6. 26.

| Zeit | Medizinische Fakultät | Philosophische Fakultät |
|------|---|---|
| 5—6 | <p>v. Wasielewski: Immunitätslehre und Impfwesen, Di, prss.</p> <p>Rosenfeld: Die Lokalisationslehre im Großhirn, Fr.</p> <p>Elze: Histologischer Kurs, Mo, Do.</p> <p>Fischer: Pathol.-anatom. Demonstrationenkurs, Mo, Do.</p> <p>Frey: Experimentelle Toxikologie, Fr.</p> <p>Poppe: Die Krankheitserreger, ihr Wesen und ihre Bedeutung, mit Demonstrationen und Lichtbildern, Do.</p> <p>Franke: Chirurgischer Operationskursus, Mo, Di, Do, Fr.</p> <p>Walter: Psychiatr.-neurol. Diagnostik mit prakt. Uebungen, Do in Gehlsheim.</p> <p>Lehmann: Allg. Chirurgie, Di, Fr.</p> <p>v. Brunn: Ausgewählte Kapitel aus der Geschichte der Medizin in Vorzeit und Antike, Mo pbl.</p> <p>Bischoff: Diagnostisch-therap. Kurs am Krankenbett des Kindes, Mi.</p> | <p>Golther: Seminar: Hans Sachs, Fabeln und Schwänke, Di.</p> <p>Zenker: Romanisches Seminar: Chretiens von Troyes Erec u. Enide, Do.</p> <p>Ule: Geographisches Seminar, Fr.</p> <p>Walden: Einführung in die wissenschaftliche u. technische Katalyse, Mi.</p> <p>Walden und Stoermer: Uebungen für Mediziner, Di.</p> <p>Füchtbauer u. Schottky: Physikalisches Seminar, alle 14 Tage Do 5 1/2 bis 7 Uhr prss. et gr.</p> <p>Imelmann: Englisches Seminar: Literarische Uebungen, Mi.</p> <p>Stoermer: Gerichtlich-toxikolog. Chemie (für Pharmazeuten), Di, Do.</p> <p>Güntert: Das Wesen der Sprache, Fr.</p> <p>Katz: Theorie u. Praxis der Berufsberatung (für Pädagogen, National-ökonomien, Juristen und Mediziner), Di.</p> <p>Katz: Philosophische Uebungen über den englischen Empirismus, Mi.</p> <p>Katz: Pädagogische Uebungen, Do.</p> <p>Pohlhausen: Differential- und Integralrechnung, I. Teil, Fr.</p> <p>Wachs: Lebensbilder aus der Tierwelt. Mit Lichtbildern nach Naturaufnahmen, für Hörer aller Fakultäten, Di.</p> |

| Zeit | Theologische Fakultät | Rechts- und Wirtschaftswissenschaftl. Fakultät |
|------|--|---|
| | | |
| 6—7 | <p>von Walter: Kirchengesch. Seminar (Erasmus u. Luther), Di.</p> <p>Büchsel: Neutestamentliches Seminar, Fr.</p> <p>Baumgärtel: Alttestamentliches Seminar, Fr.</p> <p>Hupfeld: Prakt.-theolog. Seminar, homiletische Abt., Mo.</p> <p>Brunstäd: Systematisches Seminar (Altprotestantische Dogmatik), Mi.</p> | <p>Walsmann: Uebungen im BGB. für Vorgerückte, Fr.</p> <p>Feine: Konversatorium über Familien- und Erbrecht, Mo.</p> <p>Gieseke*): Schifffahrtsrecht, Di.</p> <p>Gieseke*): Handelsrechtl. Uebungen (m. schriftl. Arbeiten), Do.</p> <p>Henle: Uebungen im BGB. für Anfänger, Di.</p> <p>Mannstaedt: Doktorandengemeinschaft, Di.</p> <p>von Dietze: Wirtschaftswissenschaftl. Uebungen für Anfänger, Mo.</p> <p>von Dietze: Doktorandengemeinschaft, Do.</p> |

*) liest erst ab 16. 6. 26.

| Zeit | Medizinische Fakultät | Philosophische Fakultät |
|------|---|--|
| 5—6 | | <p>Schwenn: Griechische Redner von Gorgias bis Demosthenes, Di, Fr.</p> <p>Dumas: Regisseur, Sprechtechnik und Vortragstechnik mit praktischen Uebungen, Mo.</p> |
| 6—7 | <p>v. Wasielewski: Hygienisches Seminar, Do, prss. u. gr.</p> <p>Büttner: Geburtshilfliches Seminar (für Fortgeschrittene), Mo.</p> <p>Walter: Einführung in die path. Psychologie, Di, Fr.</p> <p>Lehmann: Cystoskopischer Kurs, Mo.</p> <p>v. Brunn: Geschichte der Medizin (Mittelalter und Neuzeit) mit Demonstrationen, Mo, pr.</p> <p>v. Brunn: Schulgesundheitspflege m. Führungen, Fr, pr.</p> <p>Braun: Gefahren u. Verhütung der Geschlechtskrankheiten, Di, gratis, für Hörer aller Fakultäten.</p> | <p>Golther: Seminar: Hans Sachs, Fabeln und Schwänke, Di.</p> <p>Zenker: Romanisches Seminar: Chretiens von Troyes Erec u. Enide, Do.</p> <p>Geffcken: Klass.-phil. Seminar: Galens Proptoptikos, Mi.</p> <p>Helm: Klass.-phil. Seminar: Ausonius Mosella, Fr.</p> <p>Ule: Geographisches Seminar, Fr.</p> <p>Spangenberg: Historische Uebungen, Fr.</p> <p>Füchtbauer u. Schottky: Physikalisches Seminar, alle 14 Tage, Do 5 1/2 bis 7, prss. et gr.</p> <p>Imelmann: Engl. Seminar: Literar. Uebungen, Mi.</p> <p>Hohl: Uebungen im hist. Seminar II, für alte Geschichte, Do.</p> <p>Pohlhausen: Differential- und Integralrechnung, I. Teil, Fr.</p> <p>Schüssler: Historisches Seminar, Uebungen, Mo.</p> <p>Will: Vererbung und Geschlechtsbestimmung, f. Stud. aller Fakultäten, Mo, Di.</p> <p>Schottky: Physikalische Thermodynamik, Do 5 1/2 bis 7, 14tägig.</p> |

| Zeit | Theologische Fakultät | Rechts- und Wirtschaftswissenschaftl. Fakultät |
|------|--|---|
| | | |
| 7—8 | <p>von Walter: Kirchengesch. Seminar (Erasmus u. Luther), Di.</p> <p>Büchsel: Neutestamentl. Seminar, Fr.</p> <p>Baumgärtel: Alttestamentl. Seminar, Do.</p> <p>Hupfeld: Prakt.-theolog. Seminar, homiletische Abt., Mo.</p> <p>Brunstäd: Systematisches Seminar (Altprotestant. Dogmatik), Mi.</p> | <p>Walsmann: Uebungen im BGB. für Vorgerückte, Fr.</p> <p>Feine: Konversatorium über Familien- u. Erbrecht, Mo.</p> <p>Gieseke*): Handelsrechtliche Uebungen (mit schriftl. Arbeiten), Do.</p> <p>von Dietze: Wirtschaftswissenschaftl. Uebungen für Anfänger, Mo.</p> <p>von Dietze: Doktorandengemeinschaft, Do.</p> |

*) liest erst ab 16. 6. 26.

| Zeit | Medizinische Fakultät | Philosophische Fakultät |
|------|--|--|
| 6—7 | | <p>Schuh: Einführung in die Geologie Mecklenburgs und vorbereitende Besprechung geologischer Exkursionen, Mi.</p> <p>Keller: Richtungen und Methoden der neueren Psychologie, Di, Do.</p> <p>Keller: Uebungen zur Einführung in die psycholog. Literatur, Mo.</p> <p>Schwenn: Wesen u. Form primit. Religion, Di, pbl.</p> <p>Dumas: Regisseur, Sprechtechnik und Vortragskunst, mit praktischen Uebungen, Mo.</p> <p>Weber: Die Landessteuern beider Mecklenburg, Mo.</p> <p>Schleichert: System der doppelten Buchführung, Bilanztechnik u. Bilanzkritik, Fr.</p> |
| 7—8 | <p>v. Wasielewski: Hygienisches Seminar, Do, prss. u. gr.</p> <p>Büttner: Geburtshilfl. Seminar (für Fortgeschr.), Mo.</p> | <p>Geffcken: Klass.-phil. Seminar: Galens Proptoptikos, Mi.</p> <p>Helm: Klass.-phil. Seminar: Ausonius Mossella, Fr.</p> <p>Spangenberg: Historische Uebungen, Fr.</p> <p>Hohl: Uebungen im hist. Seminar II für alte Geschichte, Do.</p> <p>Schüssler: Historisches Seminar, Uebungen, Mo.</p> <p>Keller: Uebungen zur Einführung in die psychologische Literatur, Mi.</p> <p>Schleichert: System der doppelten Buchführung, Bilanztechnik, Bilanzkritik, Fr.</p> |

Vorlesungen zu noch nicht bestimmter Zeit.

| | |
|---|--|
| Theologische Fakultät | Rechts- und Wirtschaftswissenschaftl. Fakultät |
| <p>Jepsen : Hebräische Elementargrammatik (Vorbereitung zum Hebräikum), 5stündig.</p> | <p>Wachenfeld : Anleitung zu größeren kriminalwissenschaftl. Arbeiten, prss. et gr.</p> <p>Wenzel : Staatsrechtl. u. völkerrechtliches Seminar, alle 14 Tage eine Doppelstunde, prss. et gr.</p> <p>Tatarin Tarnheyden : Verwaltungs- u. arbeitsrechtliches Seminar, alle 14 Tage eine Doppelstunde, prss. et gr.</p> |
| Medizinische Fakultät | Philosophische Fakultät |
| <p>Frieboes : Biologische Grundlagen der Hautkrankheiten, 1stündig.</p> <p>Rosenfeld : Ueber Psychotherapie u. psychotherapeut. Methoden, 1stdg.</p> <p>Rosenfeld : Psychiatrisches Kolloquium über Fragen aus den Grenzgebieten der Psychopathologie, 1stdg., für Hörer aller Fakultäten.</p> <p>Moral : Klinische Technik, 1stdg., pr.</p> <p>Moral : Besprechung neuerer Arbeiten, 1stdg., pbl.</p> <p>Grafe : Pathologische Physiologie II. Teil (Blut, Atmung, Kreislauf, Nieren u. Nervensystem), zugleich als Einleitung in die innere Medizin, 2stdg.</p> | <p>Ule : Kolloquium, gemeinsam mit Schuh u. Klähn.</p> <p>Walden : Chem. Kolloquium (Bespr. physik.-chem. Arbeiten), prss. et gr.</p> <p>Teuchert : Kolloquium üb. d. Auslandsdeutschum, 14tägig 1 Std., prss. et gr.</p> <p>Güntert : Erklärung altirischer Texte, zugleich als Einführung in die keltische Sprachwissenschaft, 2stdg.</p> <p>Güntert : Seminare:</p> <p>a) Lektüre der Gunnlaugssaga, 2stdg. (für Anfänger im Alt-nordischen),</p> <p>b) Anfangskurs des Sanskrit, 2stdg.</p> <p>v. Guttenberg : Botanisches Kolloquium, gr.</p> |

| Medizinische Fakultät | Philosophische Fakultät |
|---|--|
| <p>Büttner : Gynäkologisches Kolloquium, 2stdg.</p> <p>Burchard : Kursus der Röntgentechnik, 1stdg.</p> <p>Burchard : Röntgenkurs für Stud. der Zahnheilkunde, 1stdg.</p> <p>Weinberg : Diätbehandlung innerer Krankheiten 2stdg.</p> <p>Lehmann : Chirurgische Diagnostik (mit Demonstrationen) einschließl. Röntgendiagnostik, gemeinsam mit Priv.-Doz. Husch, 2stdg.</p> <p>Kühn : Moderne Therapie innerer Krankheiten mit besonderer Berücksichtigung der Klimatologie u. Calmologie, 2stdg.</p> <p>Schwarz : Unfallheilkunde, 1stdg.</p> <p>Eggers : Chirurgische Poliklinik, 2stdg.</p> <p>Eggers : Allgemeine und spezielle Chirurgie für Zahnärzte, 2stdg.</p> <p>Triebenstein : Augenkrankungen u. Allgemeinleiden, 1stdg., pbl.</p> <p>Stahl : Einführung in die Diagnostik organischer Nervenkrankheiten mit prakt. Uebungen, 1stdg.</p> <p>Deusch : Kurs der diagnostischen u. therapeutischen Technik der inneren Krankheiten, 2stdg.</p> <p>Voß : Periphere Leitungsbahnen (Gefäße und Nerven) des Menschen, 2stdg.</p> | <p>Honcamp : Einführung in das Studium der Agrikulturchemie, 1stdg.</p> <p>Schulze : Zoolog. Kolloquium für Fortgeschr., alle 14 Tg. 2stdg., gr.</p> <p>Schulze : Zoolog. Exkursionen, So.</p> <p>Poebel : Arabisch, II. Kursus, 2stdg.</p> <p>Poebel : Biblisch-aramäisch, 2stdg.</p> <p>Poebel : Assyrisch (oder Arabisch, Syrisch usw.), für Anfänger, 2stdg.</p> <p>Poebel : Althebräische u. phönizische Inschriften (zur Kenntnis des Hebräischen erforderlich), 2stdg.</p> <p>Poebel : Ueberblick über die semitischen Sprachen und Völker, 2stdg.</p> <p>Poebel : Arabische Erzählungen. Diebs- und Betrugsgeschichten in Tausend und eine Nacht, 2stdg.</p> <p>Poebel : Das Schriftwesen der Babylonier, 2stdg.</p> <p>Poebel : Die Korrespondenz der palästinensischen Fürsten mit dem König von Aegypten im 14. Jahrhundert v. Chr. (Sprachkenntnisse nicht erforderlich), 2stdg.</p> <p>N. N. : Mineralogie und Kristallographie, 5stdg. Kristallographisch-mineral. Praktikum, 4stdg.</p> <p>Krause : Die Flora Mecklenburgs, 2stdg.</p> |

| Medizinische Fakultät | Philosophische Fakultät |
|--|---|
| <p>Reinmöller: Einführung in die Zahnheilkunde, nur für Mediziner, 1stdg.</p> <p>Reinmöller: Ausgewählte Kapitel aus der gerichtl. u. sozialen Zahnheilkunde, 1stdg.</p> <p>Partsch: Orthopädie einschließlich Massage, 2stdg.</p> <p>Partsch: Orthopädie einschließlich chirurgisch-orthopädischer Technik, 1stdg.</p> <p>Bischoff: Infektionskrankheiten in ausgewählten Kapiteln, 1stdg.</p> | <p>Krause: Gräser, 1stdg.</p> <p>Krause: Einheimische Pilze, 1stdg.</p> <p>Wachs: Zoologische Exkursionen, So.</p> <p>Flemming: Deutsches Proseminar: Einführung in die wissenschaftliche Arbeitsweise, Goethes Kunst, 2stdg.</p> <p>Schuh: Geologische Exkursionen, jeden zweiten Sonnabend.</p> <p>Klähn: Praktikum zur Vorlesung über „Aufbau u. Abbau der Gesteine“, 3stdg.</p> <p>Burkamp: Philosophische Uebungen über den Raum: Newton, Leibniz, Kant, Einstein, 2stdg.</p> <p>Bauch: Botanische Exkursionen, alle 2 bis 3 Wochen, gr.</p> <p>Schwenn: Lektüre eines leichten lateinischen Schriftstellers (für Juristen).</p> <p>Wiessmann: Chemie und Physik des Bodens, 1stdg.</p> <p>Wiessmann: Bodenbiologie, 1stdg.</p> <p>Björkman: Schwedisch f. Fortgeschrittene, 2stdg.</p> <p>Björkman: Schwedisch für Anfänger, 2stdg.</p> <p>Björkman: Littarära porträtt av nyare svenska och norska diktare (in schwedischer Sprache), Forts., 1stdg., prss. et gr.</p> |

| Medizinische Fakultät | Philosophische Fakultät |
|-----------------------|---|
| | <p>Björkman : Neu-Norwegisch für Anfänger, 2stdg.</p> <p>Spehr : Exercice de style et de grammaire, 2stdg.</p> <p>Spehr : Litterature française, 2stdg.</p> <p>Spehr : Exercices oraux: a) Lecture et prononciation, b) Conversation.</p> <p>Becker : Repitition of Grammar, 2stdg.</p> <p>Becker : Reading and translation of an English text. Prononciation, 2stdg.</p> <p>Becker : Translation of a German text, 2stdg.</p> <p>Wolff : Griechisch für Anfänger, 2stdg.</p> <p>Wolff : Griechisch für Fortgeschrittene, 2stdg.</p> <p>Wolff : Latein, 2stdg.</p> <p>Zimmermann : Krankheiten und Schädigungen der Kulturpflanzen, erläutert am lebenden Material mit Exkursionen, 1stdg.</p> |

Turnen und Sport

Turnlehrerbildungskursus unter Leitung von Prof. Ule, Schröderstr. 48:

1. Kursus, 3. Semester (Prüfung 1927).
2. Kursus, 1. Semester (Prüfung 1928).

Näheres siehe Anschlag.

Praktische Uebungen im Turnen und Sport für Studierende aller Fakultäten unter Leitung des Gymnasialturnlehrers **A. Zeplin** nach Vereinbarung.

Ganz- und halbtägige Praktika usw.

Medizinische Fakultät

- Winterstein:** Selbst. wissenschaftl. Arbeiten für Vorgeschr., tgl., prss. et gr.
- v. Wasielewski mit Winkler:** Anleitung zu wissenschaftlichen Arbeiten über Hygiene (einschl. Sozialhygiene, Bakteriologie u. Immunitätslehre), tgl. 9—4, So. 9—12.
- Frieboes:** Arbeiten für Vorgerücktere im Laboratorium, 9—4—7, außer So. nachm.
- Rosenfeld** gemeinsam mit **Walter:** Arbeiten im Laboratorium der psychiatr. Klinik, gr. u. pr.
- Frey:** Arbeiten im Institut, tgl. pr. et gr.
- Moral:** Kursus der technischen Zahnheilkunde, ganztägig, Mo bis So, pr.
- Moral:** Arbeiten im wissenschaftl. Laboratorium, prss. et gr.
- Poppe:** Anleitung zu bakteriologischen und serologischen Arbeiten, tgl., prss. et gr.
- Reiter:** Anleitung zu wissenschaftl. Arbeiten, gr. et prss.
- Stahl:** Propädeutischer Kurs der inneren Medizin für Zahnärzte, 4stdg.
- Reinmüller:** Kursus der konservierenden Zahnheilkunde, Mo bis Fr (halbtägig).

Philosophische Fakultät

- Ule:** Praktische Uebungen, tgl.
- Walden:** Großes chemisches Praktikum (analytische u. präparative Arbeiten), tägl. 8—5, außer So.
- Walden:** Leitung wissenschaftl. Arbeiten, tgl. 8—5, außer So.
- Walden:** Kleines chemisches Praktikum, für Pharmazeuten, Naturwissenschaftler und Mathematiker, halbtägig, Mo bis Fr.
- Walden:** Physikochemisches und elektrochemisches Praktikum, halbtägig.
- Füchtbauer:** Wissenschaftl. Arbeiten, tgl., außer So nachm., prss.
- Stoermer:** Uebungen in der organischen Abteilung:
a) großes chemisches Praktikum,
b) Leitung wissenschaftl. Arbeiten, tgl. 8—5, außer So.

Stoermer: Uebungen in gerichtl.-chem. Analyse für Pharmazeuten, an zwei Vormittagen.

Katz: Wissenschaftliche Arbeiten, tgl.

v. Guttenberg: Großes botanisches Praktikum u. Anleitung zu wissenschaftlichen Arbeiten, tgl. 9—6, So 9—1.

Honcamp: Agrikulturchemisches und bodenkundliches Praktikum (zus. mit **Wiessmann**), tgl. 7—3, So 7—2.

Schulze: Kleines zoolog. Praktikum für Biologen u. Mediziner, Mi 2—6.

Schulze: Großes zoolog. Praktikum u. Anl. zu wissenschaftl. Arbeiten, tgl. außer So.

Wil: Anleitung zu wissenschaftl. Arbeiten, tgl.

Falckenberg: Meteorologisches Praktikum für Anfänger, So 8—12.

Falckenberg: Praktikum für Fortgeschrittene, tgl.

Gehrig: Uebungen zur Linear- und Luftperspektive in der Landschaft, mit Exkursionen, Mi, $\frac{1}{2}$ 3 bis 6.



Winters Bier- u. Frühstücks-Stube

Kröpelinerstr. 12 gegenüber Zeeck,

Spezialität:

Ausschank Mahn & Ohlerich-Biere

Kalte Speisen

Südweine vom Faß

===== Solide Preise =====

Studenten erhalten erhebliche Preisermäßigung

**Vergrößerungen, Malereien
Gravuren, Skizzen**

sowie technische Aufnahmen
in erstklassiger Ausführung

liefert

FRITZ PALM LICHTBILD-
WERKSTÄTTEN
ROSTOCK

Hopfenmarkt 24 (Eingang Eselföterstr.) · Fernspr. 2321

Vorteilhafte Gratis-Zugaben in großer Auswahl

Fragen könnt Ihr, wen Ihr wollt, das Beste ist:



Die Feinkostmargarine für den verwöhntesten Geschmack!

Vorteilhafte Gratis-Zugaben in großer Auswahl

Groß-Dampf-Wasch- und
Plättanstalt

Adolf Bernitt

Kostock

Telefon 2426 Mühlendamm 5



Führendes Spezial-Geschäft für

Herren-Stärkewäsche



Arthur Mylau

Armyro-Bürobedarf

Bücherschränke

Aktenständer

Sammelkästen

Schreibwaren

Kolleghefte

usw.

Jeglicher Universitätsbedarf
in reicher Auswahl

Rostock

Fernruf 374/1777



Schwerin

Fernruf 1438

persönlich einzureichen
Gesuche ist beizufügen

ein selbstgeschriebenes
ein Unvermögen
Fleißzeugnisse.

Gleichzeitig ist der
erhältliche Fragebogen
einzureichen.

Jeder Student
ist gegen Unfälle
versichert.

5. Vergünstigungen

A. Im Stadttheater
der Studentenkarte
am Montag, Mittwoch

B. In den Lichtspieltheatern
der Studentenkarte

Palasttheater
für Balkon.
Lichtspieltheater
reservierten
zweiten Platz

Union-Theater
Thalia-Theater

C. Im Greifenbad (Festung)
zeigung der Studentenkarte
Bäder usw.

Emaillenschilder

Vereinsabzeichen

in schwarzen Brett. Dem
auf,

Körper der beim Pförtner
nur einmal im Semester)

herung.

), der Vorlesungen belegt,
Universität und Institute

Studierende.

Student gegen Vorzeigung
tzen halbe Preisermäßigung
erstag und Sonnabend.

Denfalls gegen Vorzeigung

Preis von 60 Pf. berechtigt

e: Berechtigung für den
ahlung des Preises für den

Jeden Platz ist der Preis
ächst niederen Platzes zu
entrichten.

ht jeder Student gegen Vor-
0 % Ermäßigung auf alle

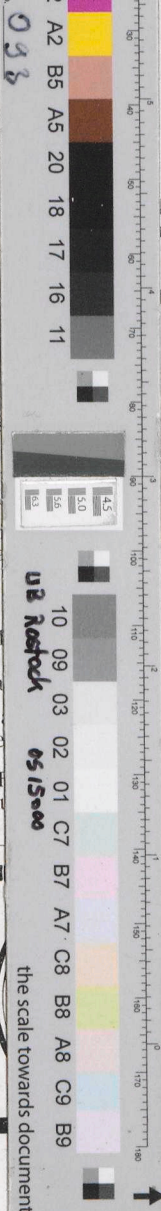

Plakatdruckereien

Gravierung.
jeder Art