Rostocker Dokumentenserver
Dieses Werk wurde Ihnen durch die Universitätsbibliothek Rostock zum Download bereitgestellt.
Für Fragen und Hinweise wenden Sie sich bitte an: digibib.ub@uni-rostock.de

Herzoglich-Mecklenburg-Schwerinischer Genealogie-Calender : auf das ... Jahr

1785

1785

http://purl.uni-rostock.de/rosdok/ppn1028879326

Band (Zeitschrift) Freier Zugang PUBLIC DOMAIN



Universitäts Bibliothek Rostock
http://purl.uni-rostock.de/rosdok/ppn1028879326/phys_0001
DFG



Universitäts Bibliothek Rostock
http://purl.uni-rostock.de/rosdok/ppn1028879326/phys_0002
DFG



Universitäts Bibliothek Rostock
http://purl.uni-rostock.de/rosdok/ppn1028879326/phys_0003
DFG

Mk – 418 (4)
~~Mk – 1570~~
45

Universitäts Bibliothek Rostock
http://purl.uni-rostock.de/rosdok/ppn1028879326/phys_0004
DFG

Herzoglich-
Mecklenburg-Schwerinischer
Genealogie-Calender,
auf das 1785ste Jahr,

darinnen

der allgemeine Reichs- und Gregorianische
der Julianische und Jüdische Calender,

imgleichen

der Sonnen und des Mondes Lauf, Auf- und Untergang, der Sonnen Declination und Ascensio recta, Sonnen- und Mondfinsternisse, Planetenstand im Thierkreise, die nächtliche Erscheinung der Planeten, der Stand und Culminationes der vornehmsten und scheinbarsten Fixsterne auf den Anfang eines jeden Monats, wie auch eine Tabelle, wornach die Uhren zu corrigiren und richtig zu stellen,

und andere zum Calender gehörige Sachen mehr,

enthalten sind,

auf dem Mecklenburg-Schwerinschen Horizont

mit Fleiß berechnet und ausgefertiget,

von

MATTHIAS ROHLFS.

Ex Bibliotheca Academiae Rostochiensis

Mit Sr. Herzogl. Durchl. von Mecklenburg-Schwerin gnädigstem

SPECIAL-PRIVILEGIO.

Rostock,
gedruckt in der Adlerschen Officin.

Universitäts Bibliothek Rostock
http://purl.uni-rostock.de/rosdok/ppn1028879326/phys_0005
DFG

Von den Finsternissen.

Es zeiget uns die astronomische Rechnung in diesem gegenwärtigen Jahre nur zwey Sonnen- oder vielmehr Erdfinsternisse, welche an sich sehr groß seyn werden, wovon aber in unsern nordlichen Gegenden nichts zu sehen ist. Dagegen Mondfinsternisse fallen gar keine vor, indem der Mond bey seinem Vollwerden dem Erdschatten niemals so nahe kömmt, daß er denselben berühren könne.

Die erste unsichtbare Sonnenfinsterniß geschiehet bey dem Neumond den 9ten Februar, des Nachmittags um 1 Uhr, 27 Minuten, fällt vornemlich über dem südlichen America, mitten über Africa und einen Theil von Asien sichtbar.

Die zwote unsichtbare Sonnenfinsterniß ereignet sich bey dem Neumond den 5ten August, des Morgens um 2 Uhr, 40 Minuten, wird vornemlich in Asien, den Ostindischen, Molukischen und Philippinischen Inseln, auf den Inseln des stillen Meeres, Neuholland, Neuseeland u. s. f. sichtbar seyn.

Von den Mondfinsternissen, woher dieselben ihren Ursprung haben.

Die Mondfinsternisse geschehen, wann derselbe mit der Erden und Sonnen in gerader Linie stehet, also, daß die Erde sich zwischen der Sonnen und dem Mond befindet, und der Sonnen Strahlen aufhält, daß sie den Mond nicht erleuchten können: daher der Mond, weil er in dem Erdschatten stehet, seines Lichts in der That beraubet wird, und man ihn also verfinstert siehet. Es sind aber bey diesen Finsternissen folgende Eigenschaften zu bemerken: 1) Es kann keine Mondfinsterniß geschehen, als nur im Vollmond, weil sonsten die Erde niemals zwischen dem Mond und der Sonne zu stehen kömmt. 2) Man hat aber bey allen Vollmonden keine Finsternisse zu gewarten, sondern nur, wann der Mond in seinen Nodis, oder doch nahe dabey stehet, und da die Summa Semediametrorum des Monds und des Erdschattens größer ist, als des Mondes Breite; geschiehet aber die Opposition der Sonnen und des Mondes etwas ferne von diesen Nodis oder Durchschneidungspuncten, also, daß des Mondes Breite größer ist, als die vorgemeldete Summa, so wird der Mond nicht verfinstert. 3) Es können im Jahr nicht mehr als zwo Mondfinsternisse kommen; es mögte denn seyn, daß eine mit dem Anfange des Jahrs käme, die andere im Sommer, so würde die dritte sich mit dem Ausgange des Jahrs zeigen. Wann aber der Neumond nahe bey den Nodis fällt, alsdann hat man in selbigem Jahre keine Mondfinsterniß. 4) Wann der Vollmond in den Nodis oder nahe dabey fällt, giebt es eine große Mondfinsterniß, da der Mond eine gute Zeit im Schatten verbleibet, weil der Schatten an dem Ort, da der Mond hindurch muß, viel größer ist als der Mond. Wann aber der Mond nicht mitten durch den Schatten, sondern zur Seiten abwärts durchgehet, so hat man eine partiale oder Stückweise Verdunkelung. 5) Alle Mondfinsternisse sind universal, d. i. sie können an allen Orten der Erden, welche den Mond über den Horizont haben, gesehen werden, und erscheinen dieselben allenthalben in gleicher Gestalt und Größe. 6) Die Mondfinsternisse nehmen ihren Anfang am östlichen Rande des Mondes, und das Ende ist am westlichen Rande.

Universitäts Bibliothek Rostock
http://purl.uni-rostock.de/rosdok/ppn1028879326/phys_0006
DFG

In diesem 1785sten Jahre zählet man:

Von Erschaffung der Welt nach Rechnung Calvisii —	5734
Der Griechen	7293
Der Juden	5545
Von der Sündfluth Noäh	4078
Von Erbauung der Stadt Rom	2537
Von Einrichtung des Römischen Reichs	1832
Vom Tode Christi	1752
Von der Zerstöhrung Jerusalems	1715
Von Einführung des Julianischen Calenders	1830
Von Einführung des Gregorianischen	203
— — des Verbesserten	85
— — des allgemeinen Reichs-Calenders	9
Von Erfindung des Schießpulvers	405
Von Erfindung der Buchdruckerkunst	345
Von Entdeckung der neuen Welt	285
Von Erfindung der Ferngläser	165
Von Erfindung der Pendul-Uhren	127
Von Succedirung Sr. Kayserl. Majestät JOSEPHI II. 1765. den 18ten August	20
Von der Geburt Sr. Herzogl. Durchl. FRIDERICI, unsers gnädigsten regierenden Herzogs zu Mecklenburg-Schwerin, 1717. den 9ten November —	68
Von Dero den 30sten May 1756 angetretenen Regierung —	29
Von Vereinigung der Lande Mecklenburg	84
Von der großen Wasserfluth — und	160
Von der großen Feuersbrunst hieselbst	108

Man zählet auch nach dem

Gregor. oder allgemeinen Reichs- und Julianischen Calender.

19.	Die güldene Zahl	19.
2.	Der Sonnen Circul	2.
3.	Der Römer Zinszahl	3.
XVIII.	Die Epacten	XXIX.
B.	Der Sonntags-Buchstab	E.
6 Wochen 1 Tag.	Zwischen Weyhnachten und Fastnacht	9 Wochen 4 Tage.
26 Martius.	Der Osterliche Vollmond	17 April.
27 Martius.	Das heilige Osterfest	20 April.

Erklärung der Zeichen und Characteren.

Die zwölf Himmels-Zeichen.

♈	Widder
♉	Stier
♊	Zwilling
♋	Krebs
♌	Löwe
♍	Jungfrau
♎	Wage
♏	Scorpion
♐	Schütze
♑	Steinbock
♒	Wassermann
♓	Fische.

Sieben Planeten.

♄	Saturnus
♃	Jupiter
♂	Mars
☉	Sonne
♀	Venus
☿	Mercurius
☽	Mond.

Fünf Aspecten.

☌	Zusammenkunft
⚹	Sechtilschein
□	Gevierterschein
△	Gedrittelschein
☍	Gegenschein

Neue Mond	
Erstes Viertel	
Volle Mond (roth gedruckt	
Letztes Viertel (roth gedruckt	
Rechtgängig	Dir.
Rückgängig	Rect.
Der Sonne vorgehend	Or.
Der Sonne nachgehend	Oep.
Frühe	Fr.
Morgens	Mr.
Vormittags	Vm.
Mittägig	Mitt.
Nachmittags	Nm.
Abends	Ab.

Universitäts Bibliothek Rostock
http://purl.uni-rostock.de/rosdok/ppn1028879326/phys_0007
DFG

1785. Allgem. Reichscal. JANUARIUS.	☉ Lauf Gr. M.	☉ A. rect. St. M.	Mondwandelung, Aspecten und muthmaßliche Witterung.	☽ Lauf Z. Gr.	Gregorianischer JANUAR.	Julianischer December. 1784.
S. 1	Neujahr	11.33	18.50	☞ ✶ kalte Luft mit Wind,	♎ 16	1 Neujahr	21 Thom. Ap.
1 Woche. Ev. V. der Flucht Chr., Matth. 2. Tag 7 St. 18 M. Nacht 16 St. 42 M. Ev. Matth. 2. Joh. 1.							
S.	2 S. n. Neuj.	12.35	18.55	☿ im ♒ △ ♄ Frost, Schnee,	♐ 28	2 B S. n. Neuj.	22 F 4 Advent
M.	3 Enoch	13.36	18.59	7 Uhr 42 Min. Abends,	♑ 10	3 Genofeva	23 Victoria
D.	4 Methusal.	14.37	19. 4	□ ♄ △ ♀ kalte Luft,	♒ 22	4 Titus Bis.	24 Adam Eva
M.	5 Simeon	15.38	19. 8	△ ♃ □ ☿ ☞ ⌜ ✶ Regen,	♓ 5	5 Telesphorus	25 Christtag
D.	6 Hl. 3 Kön.	16 39	19.12	☽ gr. S. Br. □ ♀ ☞ ✝ ●	♓ 18	6 Hl. 3 Kön.	26 Stephan.
Fr.	7 Julianus	17.40	19.17	✶ ♄ □ ♃ Frost, Schnee,	♈ 1	7 Julianus	27 Joh. Ev.
S.	8 Erhardus	18.42	19.21	♂ ♂ ☞ ⌜ ✶ trübe Luft,	♈ 14	8 Severinus	28 Kindertag
2 Woche. Ev. Jesus 12 Jahr alt, Luc. 2. Tag 7 St. 30 M. Nacht 16 St. 30 M. Ev. Luc. 2. Luc 2.							
S.	9 1 Epiphan.	19.43	19.25	✶ ♀ heller Sonnenschein,	♈ 28	9 B 1 Epiph.	29 F S. n. EG
M.	10 Pl. Einf.	20.44	19.30	✶ ♃ Schneeluft mit Frost,	♉ 13	10 Agathon P.	30 David
D.	11 Hyginus	21.45	19.34	1 Uhr 15 Min. Morg.	♉ 27	11 Hyginus	31 Sylveſter
M.	12 Reinhold.	22.46	19.38	☽ N. Br. ♀ im ♒	♊ 12	12 Erneſt. B.	1 Neuj. 1785
D.	13 Hilarius	23.47	19.43	✶ ♂ ☞ ✝ ● ✶ ⁂ kalter	♊ 27	13 Leontius B.	2 Abel, Seth
Fr.	14 Felix	24.48	19.47	Ker. ☽ ♂ ♃ ♂ ♀ Wind,	♋ 12	14 Hilario B.	3 Enoch
S.	15 Maurus	25.50	19.51	✶ ♄ □ ♂ Frost und Schnee,	♋ 26	15 Pl. Einf.	4 Methusal.
3 Woche. Ev. Hochzeit zu Cana, Joh. 2. Tag 7 St. 48 M. Nacht 16 St. 12 M. Ev. Joh. 2. Matth. 2.							
S.	16 2 Epiphan.	26.51	19.56	☌ ☉ ♄ ☞ ✝ ● Frostwetter,	♌ 11	16 B 2 Epiph.	5 E S. n. Nj.
M.	17 Antonius	27.52	20. 0	6 Uhr 0 Min. Abends,	♌ 25	17 Antonius	6 Hl. 3 Kön.
D.	18 Prisca	28.53	20. 4	✶ ♃ ✶ ♀ gelinde Luft,	♍ 8	18 R Sulf.	7 Julianus
M.	19 Sara	29 54	20. 8	☉ im ♒ ☽ gr. N. Br. ☌ ♃ ♀	♍ 22	19 Canutus K.	8 Erhardus
D.	20 Fab. Seb.	♒ 55	20.13	□ ♃ □ ♀ kalt und trübe,	♎ 5	20 Fab. Seb.	9 Beatus
Fr.	21 Agnes	1. 56	20.17	☞ ⌜ ✶ ſtrenger Frost,	♎ 18	21 Agnes Iſr.	10 Pl. Einf.
S.	22 Vincenti 9	2 57	20.21	♂ ♂ Frost und helle Luft,	♏ 0	22 Vinc. M.	11 Hyginus
4 Woche. Ev. Vom Weinberge, Matth. 20. Tag 8 St. 10 M. Nacht 15 St. 50 M. Ev. Matth. 20. Luc. 2.							
S.	23 Septuag.	3. 58	20.25	△ ♃ △ ♀ trübe und windig,	♏ 13	23 B Septuag.	12 E 1 Epiph.
M.	24 Timotheo 9	4. 59	20.30	☌ ☉ ☿ ♂ ♄ ☞ ⌜ ✶ Schnee,	♏ 25	24 Timotheus	13 Hilarius
D.	25 Pl. Bek.	6. 0	20.34	9 Uhr 58 Min. Morg.	♐ 7	25 Pauli Bek.	14 Felix
M.	26 Polycarpo 9	7. 1	20.38	☽ Süd. Br. ✝ ● ⁂	♐ 19	26 Policarpus	15 Maurus
D.	27 Chryſoſt.	8. 2	20.42	Ap. ☽ △ ♂ Schneeluft,	♑ 1	27 Chryſoſt.	16 Marcellus
Fr.	28 Carolus	9. 3	20.46	♂ im ♒ ♂ ♃ Regenwetter,	♑ 13	28 Carol. M.	17 Antonius
S.	29 Samuel	10. 4	20.50	△ ♄ ♂ ♀ gelindes Wetter,	♑ 24	29 Valerius	18 Priſca
5 Woche. Ev. Vom Säemann, Luc. 8. Tag 8 St. 34 M. Nacht 15 St. 26 M. Ev. Luc. 8. Joh. 2.							
S.	30 Sexagef.	11. 5	20.54	□ ♂ gelinde mit Schnee	♒ 6	30 B Sexagef.	19 E 2 Epiph.
M.	31 Virgilius	12. 5	20.58	☞ ⁂ ✶ ⌜ ✶ oder Regen,	♒ 18	31 P. Nolaſc.	20 Fab. Seb.

Planetenſtand im Thierkreiſe.

Tage.	♄ Saturnus.	♃ Jupiter.	♂ Mars.	♀ Venus.	☿ Mercurius.	☽ Breite.
1.	D 24. 44 ♌	D 5. 5 ♓	D 10. 44 ♐	D 17. 13 ♒	D 28. 37 ♌	2. 9. Süd.
11.	D 25. 53 ♌	D 7. 3 ♓	D 17. 52 ♐	D 29. 22 ♒	D 10. 19 ♒	2. 8 Süd.
21.	D 27. 5 ♌	D 9. 13 ♓	D 25. 3 ♐	D 11. 24 ♓	R 8. 29 ♒	4. 50. Nord.

Universitäts Bibliothek Rostock
http://purl.uni-rostock.de/rosdok/ppn1028879326/phys_0008
DFG

Jüdischer Tebhes. 5545.	☉ Aufg. U.	M.	☉ Unterg. U.	M.	☉ Declin. Gr.	M.	Mondes Aufg. U.	M.	Mondes Unterg. U.	M.	Uhr-Tafel, Min.	Tage	JANUARIUS hat 31 Tage.
19 Schabb. 13.	8	22	3	38	22	59	10	31	10	43	4	1	
2 Mos. 1, 1.													
20 16 Woche.	8	21	3	39	22	53	11	42	10	51	5	2	
21	8	21	3	39	22	47	Morg.		10	58	5	3	
22	8	20	3	40	22	41	0	56	11	6	6	4	
23 Tekuph. 10½ U.	8	19	3	41	22	34	2	11	11	17	6	5	
24 (Morg.	8	18	3	42	22	27	3	27	11	37	7	6	
25	8	17	3	43	22	19	4	48	12	0	7	7	
26 Schabb. 14.	8	16	3	44	22	11	6	9	Nachm.		8	8	
2 Mos. 6, 1.													
27 17 Woche.	8	15	3	45	22	2	7	13	1	29	8	9	
28	8	14	3	46	21	53	8	1	2	45	8	10	
29	8	13	3	47	21	43	8	34	4	16	9	11	Gerichtstag im Herzogl. Hof-
1 Schebhat	8	11	3	49	21	33	8	55	5	53	9	12	und Landgericht zu Güstrow.
2	8	10	3	50	21	22	9	11	7	27	10	13	
3	8	9	3	51	21	11	9	23	8	57	10	14	
4 Schabb. 15.	8	8	3	52	21	0	9	33	10	23	10	15	
2 Mos. 9, 1.													
5 18 Woche.	8	6	3	54	20	48	9	44	11	48	11	16	
6	8	5	3	55	20	36	9	57	Morg.		11	17	
7	8	3	3	57	20	24	10	13	1	13	11	18	
8	8	2	3	58	20	12	10	36	2	35	12	19	
9	8	0	4	0	19	59	11	4	3	58	12	20	
10	7	59	4	1	19	46	11	49	5	16	12	21	
11 Schabb. 16.	7	57	4	3	19	32	Nachm.		6	21	12	22	
2 Mos. 13, 17.													
12 19 Woche.	7	55	4	5	19	18	2	1	7	10	13	23	
13	7	54	4	6	19	3	3	18	7	45	13	24	
14	7	52	4	8	18	48	4	32	8	6	13	25	
15 Freudentag.	7	51	4	9	18	33	5	47	8	22	14	26	
16	7	49	4	11	18	17	7	0	8	33	14	27	
17	7	47	4	13	18	1	8	11	8	40	14	28	
18 Schabb. 17.	7	45	4	15	17	44	9	22	8	47	14	29	
2 Mos. 18, 1.													
19 20 Woche.	7	43	4	17	17	27	10	33	8	56	14	30	(ſtav Wilhelm, 4 Jahr alt.
20	7	41	4	19	17	10	11	44	9	5	14	31	Ihro Durchl., der Prinz Gu=

Die Uhr geht früher als die Sonne.

Stand der vornehmſten Fixſterne im Anfange des Monats.

Des Abends bald nach 5 Uhr culminirt das Haupt Andromedae, nebſt dem äuſſerſten Flügel Pegaſi darunter, darneben Weſtwerts, die beyden am Hals und Bein Pegaſi, Marcab und Scheat. Bald nach 6 Uhr culminirt der Gürtel Andromedae. Kurz vor 7 Uhr culminirt der helle Fuß Andromedae, und gleich nach 7 Uhr der Widderkopf darunter. Gegen 9 Uhr culminirt das Siebengeſtirn (Plejades) und darüber der Perſeus. Um halb 10 Uhr culminirt Aldebaran, und bald nach 10 Uhr die Capella überm Haupte, mit dem Fuhrmann, Stierhörnern und dem ſchönen Orion unter einander. Im Oſten erſcheint der Löw, und gegen Oſtſüdoſten das Herz der Waſſerſchlange (Cor Hydrae.) Gegen 12 Uhr culminirt der Sirius, und gehet des Morgens um 4 Uhr mit dem Orion, Aldebaran und Plejades unter.

Universitäts Bibliothek Rostock
http://purl.uni-rostock.de/rosdok/ppn1028879326/phys_0009
DFG

1785. Allgem. Reichscal. FEBRUARIUS.		☉ Lauf Gr. M.	☉ A. rect. St. M.	Mondwandelung, Aspecten und muthmaßliche Witterung.		☽ Lauf Z. Gr.	Gregorianischer FEBRUAR.	Julianischer Januarius. 1785.
D.	1 Brigitta	13. 6	21. 2	☐ ♄ ☌ ♂ kalter Wind,	♒	1	1 Ignatius	21 Agnes
M.	2 Mar. Rein.	14. 7	21. 6	☾ 2 Uhr 31 Min. Abends,	♓	13	2 Mar. Rein.	22 Vincent.
D.	3 Blasius	15. 8	21. 10	☽ gr. Süd. Br. ☌ ♄	♈	26	3 Blasius	23 Emerentia
Fr.	4 Veronica	16. 9	21. 14	☐ ♃ ☞ ◜ Wind, Regen,	♉	9	4 Veronica	24 Timothe9
S.	5 Agatha	17. 10	21. 18	☌ ♄ ♀ ☐ ♀ viel Regen,	♉	22	5 Agatha Jfr	25 Paul. Bek.

6 Woche. Ev. Vom Leiden Christi, Luc. 18. Tag 9 St. 0 M. Nacht 15 St. 0 M. Ev. Luc. 18. Matth. 8.

S.	6 Quinq.	18. 10	21. 22	♀ im ♌ ☌ ♃ ☍ ♂ ✝	♉	6	6 B Quinq.	26 E 3 Epiph.
M.	7 Richardus	19. 11	21. 26	☞ ◜ Sturm und Regen,	♊	20	7 Romualdus	27 Chrysost.
D.	8 Fastnacht	20. 12	21. 30	☌ ♄ ☌ ♀ Regen mit Schnee,	♋	5	8 Fastnacht	28 Carolus
M.	9 Ascherm.	21. 12	21. 34	● 1 U. 27. Nm. ☉ Finst.	♋	20	9 Ascherm.	29 Samuel
D.	10 Scholast.	22. 13	21. 38	☽ N. Br. Per. ☽	♌	6	10 Scholast.	30 Adelgunda
Fr.	11 Euphros.	23. 14	21. 42	☌ ♃ ◜ Frost und wolkigt,	♌	21	11 Calocerius	31 Virgilius
S.	12 Eulalia	24. 14	21. 46	☌ ♄ ☐ ♂ ☌ ♀ sehr windig,	♍	6	12 Eulalia	1 Brigitta

7 Woche. Ev. Versuch. Christi, Matth. 4. Tag 9 St. 28 M. Nacht 14 St. 32 M. Ev. Matth. 4. Luc. 2.

S.	13 Quadrag.	25. 15	21. 50	☐ ☿ Frost und Schnee,	♌	20	13 B Quadr.	E 4 Epiph. 2 Mar. Rein.
M.	14 Valentin.	26. 15	21. 54	☿ im ♌ ☌ ♄ ☿ Schnee,	♎	5	14 Valentin9	3 Blasius
D.	15 Faustinus	27. 16	21. 58	☽ gr. N. Br. ♄ im ♌ ✝	♎	18	15 Faustinus	4 Veronica
M.	16 Quatemb.	28. 16	22. 2	◑ 5 Uhr 31 Min. Morg.	♏	2	16 Quatemb.	5 Agatha
D.	17 Alexander	29. 17	22. 6	☐ ♃ ☌ ♀ Schnee,	♏	15	17 Polychron	6 Dorothea
Fr.	18 1. Bettag	♓ 17	22. 10	☉ in ♓ ☌ ♃ ♂ windig,	♏	27	18 Simeon B.	7 Richardus
S.	19 Susanna	1. 18	22. 14	☞ ◜ kalt mit Regen,	♐	10	19 Gabinus	8 Salomon

8 Woche. Ev. Vom Can. Weibe. Matth. 15. Tag 9 St. 58 M. Nacht 14 St. 2 M. Ev. Matth. 17. Matth. 13

S.	20 Reminisc.	2. 18	22. 18	△ ♃ ♂ ♂ Regen und Wind,	♐	22	20 B Reminisc.	9 E 5 Epiph.
M.	21 Esaias	3. 18	22. 21	☐ ♂ ♀ ♂ ♄ ◜ Schnee,	♑	4	21 Felix Bis.	10 Scholast.
D.	22 P. Stulf.	4. 19	22. 25	☽ Süd. Br. △ ♀ Frost,	♑	16	22 Pet. Stulf.	11 Euphros.
M.	23 Serenus	5. 19	22. 29	☞ ☿ ♥ Schneewolken,	♒	28	23 Severus	12 Eulalia
D.	24 Matthias	6. 19	22. 33	♉ 4 U. 54 Morg. Ap. ☽	♒	10	24 Matthias	13 Benignus
Fr.	25 Victorin9	7. 20	22. 36	☌ ♃ △ ♂ windig,	♓	21	25 Victorinus	14 Valentin.
S.	26 Nestorius	8. 20	22. 40	△ ♄ ☞ ☀ ♥ Nebelluft,	♈	3	26 Nestorius	15 Faustinus

9 Woche. Ev. Besess. und Stumm Luc. 11. Tag 10 St. 28 M. Nacht 13 St. 32 M. Ev. Luc. 11. Matth. 20.

S.	27 Oculi	9. 20	22 44	△ ☿ ☞ ✝ ♥ sehr windig,	♈	15	27 B Oculi	16 E Septuag.
M	28 Justus	10. 20	22. 48	☐ ♄ ☐ ♂ ☌ ♀ Schneeluft,	♉	27	28 Roman. A	17 Alexander

Planetenstand im Thierkreise.

Tage.	♄ Saturnus.	♃ Jupiter.	♂ Mars.	♀ Venus.	☿ Mercurius	☽ Breite.
1.	D 28. 23 ♌	D 11. 36 ♓	D 3. 1 ♌	D 24. 28 ♓	R 26. 40 ♌	4. 59. Süd.
11.	D 29. 32 ♌	D 13. 55 ♓	D 10. 20 ♌	D 6. 7 ♈	D 27. 45 ♌	2. 39 Nord.
21.	D 0. 39 ♍	D 16. 15 ♓	D 17. 41 ♌	D 17. 32 ♈	D 6. 52 ♍	1. 33 Nord.

Universitäts Bibliothek Rostock
http://purl.uni-rostock.de/rosdok/ppn1028879326/phys_0010
DFG

Jüdischer Schebhat. 5545.		☉ Aufg. U.	M.	☉ Unterg. U.	M.	☉ Declin. Gr.	M.	Mondes Aufg. U.	M.	Mondes Unterg. U.	M.	Uhr-Tafel, Min.	Tag	FEBRUARIUS hat 28 Tage.
21		7	39	4	21	16	52	Morg.		9	16		14	1	
22		7	37	4	23	16	35	1	0	9	32		14	2	
23		7	35	4	25	16	17	2	16	9	52		15	3	Die Durchl. Herzogin,
24		7	34	4	26	15	59	3	34	10	18		15	4	Louisa Friederica,
25	Schabb. 18.	7	32	4	28	15	41	4	46	11	0	Die	15	5	63 Jahr alt.
	2 Mos. 21, 1.														
26	21 Woche.	7	30	4	30	15	23	5	40	Nachm.		Uhr gehet früher	15	6	
27		7	28	4	32	15	5	6	20	1	28		15	7	
28		7	26	4	34	14	46	6	48	3	2		15	8	
29		7	24	4	36	14	47	7	7	4	43		15	9	
30	Rosch Chod.	7	22	4	38	14	8	7	25	6	17		15	10	
1	Adar	7	21	4	39	13	48	7	37	7	49		15	11	
2	Schabb. 19.	7	18	4	42	13	28	7	48	9	20		15	12	
	2 Mos 25, 1.														
3	22 Woche.	7	16	4	44	13	8	7	59	10	51	als die Sonne.	15	13	
4		7	14	4	46	12	48	8	15	Morg.			15	14	
5		7	12	4	48	12	28	8	38	0	17		15	15	
6		7	9	4	51	12	7	9	6	1	42		15	16	
7		7	7	4	53	11	46	9	46	3	4		15	17	
8		7	5	4	55	11	25	10	41	4	14		15	18	Erster Buß- und Bettag.
9	Schabb. 20.	7	3	4	57	11	3	11	46	5	5		14	19	
	2 Mos. 27, 20.														
10	23 Woche.	7	1	4	59	10	41	Nachm.		5	44		14	20	
11		6	59	5	1	10	19	2	19	6	10		14	21	
12		6	57	5	3	9	57	3	35	6	27		14	22	
13	Fasten Esther.	6	55	5	5	9	35	4	45	6	41		14	23	
14	Purim	6	52	5	8	9	13	5	58	6	53		14	24	
15	Suschan Purim	6	50	5	10	8	51	7	9	7	2		14	25	
16	Schabb. 21.	6	48	5	12	8	29	8	21	7	9		13	26	
	2 Mos. 30, 11.														
17	24 Woche.	6	46	5	14	8	6	9	34	7	17		13	27	
18		6	44	5	16	7	43	10	46	7	26		13	28	

Stand der vornehmsten Fixsterne im Anfange des Monats.

Des Abends um halb 7 Uhr culminirt Plejades, gegen halb 8 Uhr Aldebaran, gegen 8 Uhr die Capella, dem folget das schöne Orions-Gestirn darunter, und um halb 10 Uhr (Sirius) der grosse Hund, und der helle im Fuß der Zwillinge darüber, dem folgen gegen halb 11 Uhr Castor und Pollux, und der kleine Hund (Procyon) darunter. Im Osten gehet etwa um 8 Uhr der Löw und das Cor Hydrae auf, um welche Zeit gegen Westen noch stehen Pegasus, Andromeda, Perseus und Cassiopeja, der Schwan im Nordwesten. Um 10 Uhr erscheinet unter dem grossen Bären der Arcturus im Ostnordosten, die Krone darneben Nordwärts, Lucida Lyrae im Norden niedrig am Horizont. Morgens bald nach 5 Uhr culminirt Arcturus, alsdann stehet Spica Virginis gegen Südsüdwesten, und hat bereits ein Viertel nach 4 Uhr culminiret. Cor Leonis stehet gegen Westen, darunter Cor Hydrae, die Zwillinge im Nordwesten zum Westen, Capella gegen Nordwesten u. s. f.

Universitäts Bibliothek Rostock
http://purl.uni-rostock.de/rosdok/ppn1028879326/phys_0011
DFG

1785. Allgem. Reichscal. MARTIUS.	☉ Lauf Gr. M.	☉ A. rect. St. M.	Mondwandelung, Aspecten und muthmaßliche Witterung.	☽ Lauf d. Gr.	Gregoriani- scher MARTIUS.	Julianischer Februarius. 1785.
D. 1 Albinus	11.20	22.51	☞☥● Reif, angenehm,	♑ 9	1 Albinus	18 Concordia
M. 2 Mitfasten	12.20	22.55	☽ gr. S. Br. △♃✖♁	♒ 22	2 Mitfasten	19 Susanna
D. 3 Kunigunda	13 20	22.59	⚹ ♄ ⌜♑ temperirte Luft,	♓ 4	3 Kunigunda	20 Eucharius
Fr. 4 Adrianus	14.20	23. 3	☾ 5 Uhr 42 Min. Morg.	♓ 18	4 Casimirus	21 Esaias
S. 5 Friederich	15.20	23. 6	♀ im ♈ △♀ Reif,	♈ 1	5 Friedericus	22 P. Stuhl

10 Woche. Ev. Von 5000 Mann, Joh. 6. Tag 10 St. 58 M. Nacht 13 St. 2 M. Ev. Joh. 6. Luc. 8.

S.	6 Lætare	16 20	23.10	□♄♀ ⚹♃ angenehm,	♈ 15	6 B Lætare	23 E Sexag.
M.	7 Perpetua	17.20	23.14	☌♄☌♂ ☞⌜♑ windig,	♈ 29	7 Th. v. Aq.	24 Matthias
D.	8 Cyprianus	18.20	23.17	□♀ wolkigt mit Regen,	♉ 14	8 Joh. de Deo	25 Victorin9
M.	9 Nathan	19 20	23.21	☽ N. Br. ♂ im ♉ ☥●	♉ 29	9 Francisca	26 Nestorius
D.	10 Michäus	20.20	23.25	☾ 11 U. 18 M. Ab. Per. ☽	♊ 14	10 40 Märtyr.	27 Leander
Fr.	11 Constant.	21.20	23.28	☌☉♃☿ in ♊ ⚹♄	♊ 29	11 Euphrosina	28 Justus
S.	12 Gregorius	22.19	23.32	☞♃✖ angenehme Luft,	♋ 14	12 Gregorius	1 Albinus

11 Woche. Ev. Jesu Steinigung. Joh. 8. Tag 11 St. 28 M. Nacht 12 St. 32 M. Ev. Joh. 8. Luc. 18.

S.	13 Judica	23.19	23.36	☌♄♂ □♄□♂ bequem,	♋ 29	13 B Judica	2 E Quinq.
M.	14 Zacharias	24.19	23.40	☌♀ ☞☥● kalter Regen,	♌ 13	14 Mathild. K.	3 Kunigunda
D.	15 Longinus	25.18	23.43	☽ gr. N. Br. △♄ Regen,	♌ 27	15 Longinus	4 Fastnacht
M.	16 Gabriel	26.18	23.47	△♂ □☿ Wind, Regen,	♍ 11	16 Heribertus	5 Ascherm.
D.	17 Gerdrut	27.18	23.51	☾ 6 Uhr 55 Min. Abends,	♍ 24	17 Gerdrut	6 Gottfried
Fr.	18 Anshelm.	28.17	23.54	kalte Luft mit Wind,	♎ 7	18 Alexander	7 Perpetua
S.	19 Josephus	29.17	23.58	△♃⚹♀ ☞⌜♑ Regen,	♎ 19	19 Josephus	8 Cyprianus

12 Woche. Ev. Mariä Verkünd. Luc. 1. Tag 11 St. 58 M. Nacht 12 St. 2 M. Ev. Matth. 21. Matth. 4.

S.	20 Palmarum	♈ 16	0. 2	☉ im ♈ Tag und Nacht gl.	♈ 1	20 B Palmar.	9 E Quadr.
M.	21 Benedict9	1. 16	0. 5	☌☌ Frühlings-Anfang,	♈ 13	21 Bened. A.	10 Michäus
D.	22 Raphael	2. 15	0. 9	☽ S. Br. kalte Witterung,	♈ 25	22 Octavianus	11 Constant.
M.	23 Theodor.	3. 15	0. 13	⚹☉♄ ☞⌜♑ wolkigt,	♉ 7	23 Fidelis	12 Quatember Gregorius
D.	24 Gründon.	4. 14	0 16	Ap. ☽ ☌♃☿ ☌♃☞☥●	♉ 18	24 Gründonn.	13 Ernestus
Fr.	25 Stfr. M. V. 2ter Bettag	5. 13	0. 20	☾ 10 Uhr 53 Min. Ab.	♎ 0	25 Stillfreytag Mariä Verk.	14 Zacharias
S.	26 Ruhetag	6. 13	0. 23	△☌ kalt und windig,	♎ 12	26 Ruhetag	15 Longinus

13 Woche. Ev. Auferst. Christi, Marc. 16. Tag 12 St. 28 M. Nacht 11 St. 32 M. Ev. Marc. 16. Matth. 15.

S.	27 Osterſont.	7. 12	0. 27	☿ im ♈ Schnee mit Regen,	♎ 24	27 B Osterf.	16 E Remin.
M.	28 Osterm.	8. 11	0. 31	□♄ ☞⌜♑ kalte Luft,	♏ 6	28 Ostermont.	17 Gerdrut
D.	29 Eustachi9	9. 10	0. 34	☽ gr. S. Br. ⚹♄☿ ☌☌	♏ 19	29 Eustachius	18 Anshelm.
M.	30 Adonias	10. 9	0. 38	⚹♃♀ ⚹♄ Reif und Wind,	♐ 1	30 Quirinus	19 Josephus
D	31 Detlaus	11. 8	0. 41	⚹♂ ☞☥● angenehm,	♐ 14	31 Balbina	20 Matrona

Planetenstand im Thierkreise.

Tage.	♄ Saturnus.	♃ Jupiter.	♂ Mars.	♀ Venus.	☿ Mercurius.	☽ Breite.
1.	D 1. 27 ♒	D 18. 12 ♓	D 23. 36 ♌	D 26. 24 ♈	D 16. 56 ♒	5. 11. Süd.
11.	D 2. 24 ♒	D 20. 38 ♓	D 1. 2 ♒	D 7. 5 ♉	D 1. 39 ♓	3. 13. Nord.
21.	D 3. 14 ♒	D 23. 3 ♓	D 8. 30 ♒	D 17. 9 ♉	D 18. 6 ♓	0. 42. Nord.

Universitäts Bibliothek Rostock
http://purl.uni-rostock.de/rosdok/ppn1028879326/phys_0012
DFG

Jüdischer Adar. 5545.	☉ Aufg. U. M.	☉ Unterg. U. M.	☉ Declin. Gr. M.	Mondes Aufg. U. M.	Mondes Unterg. U. M.	Uhr-Tafel, Min.	1803
19	6 42	5 18	7 20	Morg.	7 40	13	1
20	6 40	5 20	6 57	0 1	7 59	13	2
21	6 38	5 22	6 34	1 19	8 23	12	3
22	6 35	5 25	6 11	2 35	8 59	12	4
23 Schabb. 22.	6 33	5 27	5 48	3 36	9 54	12	5
2 Mos. 35, 1.							
24 25 Woche.	6 31	5 29	5 25	4 21	11 5	12	6
25	6 29	5 31	5 2	4 50	Nachm.	12	7
26	6 27	5 33	4 39	5 11	2 3	11	8
27	6 25	5 35	4 15	5 28	3 38	11	9
28	6 23	5 37	3 51	5 44	5 14	11	10
29	6 20	5 40	3 27	5 59	6 49	10	11
1 Sch. Nisan.	6 18	5 42	3 4	6 13	8 19	10	12
3 Mos. 1, 1.							
2 26 Woche.	6 16	5 44	2 40	6 29	9 49	10	13
3	6 14	5 46	2 16	6 48	11 20	10	14
4	6 12	5 48	1 52	7 11	Morg.	9	15
5	6 10	5 50	1 29	7 47	0 49	9	16
6	6 7	5 53	1 5	8 42	2 9	9	17
7	6 5	5 55	0 41	9 46	3 10	8	18
8 Groß Schabb.	6 3	5 57	0 17	10 58	3 54	8	19
3 Mos. 6, 8.							
9 27 Woche.	6 1	5 59	N. 6	Nachm.	4 24	8	20
10	5 59	6 1	0 30	1 30	4 42	8	21
11	5 57	6 3	0 54	2 43	4 58	7	22
12	5 54	6 6	1 18	3 54	5 9	7	23
13	5 52	6 8	1 42	5 6	5 18	7	24
14 Pesach	5 50	6 10	2 6	6 18	5 26	6	25
15 Sch. Ostern. 1.	5 48	6 12	2 30	7 29	5 34	6	26
2 Mos. 12.							
16 Ostern - 2.	5 46	6 14	2 53	8 43	5 43	6	27
17 - - - - 3.	5 44	6 16	3 16	9 58	5 55	5	28
18 - - - - 4.	5 42	6 18	3 49	11 17	6 14	5	29
19 - - - - 5.	5 39	6 21	4 2	Morg.	6 37	5	30
20 - - - - 6.	5 37	6 23	4 25	0 33	7 9	4	31

MARTIUS
hat 31 Tage.

Des Durchl. Herzogs, Friederichs, Vermählungs-Tag.

Die Uhr gehet früher als die Sonne.

Ihro Durchl., des Prinzen Friederich Franz, Gemahlin, Louisa, 29 Jahr alt.

Anderer Buß- und Bettag.

Stand der vornehmsten Fixsterne im Anfange des Monats.

Des Abends um halb 6 Uhr culminirt Aldebaran, bald nach 6 Uhr die Capella, der Sirius gegen 8 Uhr, darauf folgen nach 8 Uhr die Zwillinge und Procyon darunter, Cor Hydrae stehet alsdann gegen Südsüdosten, und culminirt gegen halb 11 Uhr. Cor Leonis culminirt nach 11 Uhr, alsdann scheinet Arcturus im Ostsüdosten, und im Westen stehen noch der Widder, Stier und Orion, welche nebst dem Sirio nach Mitternacht untergehen. Um 10 Uhr erscheinet Spica Virginis im Ostsüdosten, Arcturus im Osten zum Norden, Lucida Lyrae im Nordwesten niedrig am Horizont. Spica Virginis culminirt Morgens gegen halb 3 Uhr; Arcturus ein Viertel nach 3 Uhr, und stehen beyde um 4 Uhr im Südsüdwesten, aldann scheinet Cor Scorpii im Südsüdosten niedrig, Lucida Lyrae im Osten, die Zwillinge im Nordwesten u. s. f.

Universitäts Bibliothek Rostock
http://purl.uni-rostock.de/rosdok/ppn1028879326/phys_0013
DFG

1785. Allgem. Reichscal APRILIS.		☉ Lauf Gr. M.	☉ A. rect. St. M.	Mondwandelung, Aspecten und muthmaßliche Witterung.	☽ Lauf Z. Gr.	Gregorianischer APRILIS.		Julianischer Martius. 1785.
Fr.	1 Theodora	12. 8	0. 45	☐ ♃ ☥ ♂ angenehm,	♋ 27	1	Valer. Abt	21 Benedict9
S.	2 M. Egypt.	13. 7	0. 48	4 Uhr 53 M. Abends,	♌ 11	2	Franc. de P.	22 Raphael

14 Woche. Ev. Von verschl. Thür, Joh. 20. Tag 12 St. 58 M. Nacht 11 St. 2 M. Ev. Joh 20. Luc. 11.

S.	3 Quasimod.	14. 6	0. 52	✶ ♃ △ ♀ Sonnenschein,	♌ 24	3	B Quasim.	23 E Oculi
M.	4 Ambrosius	15. 5	0. 56	☌ ☉ ☿ ♀ im ♉ ☌ ♄ warm,	♍ 8	4	Isidor. B.	24 Casimirus
D.	5 Maximus	16. 4	0. 59	☽ ℵ Br. ☌ ♂ helle Luft,	♍ 22	5	Hadrianus	25 M. Verk.
M.	6 Coelestin9	17. 2	1. 3	Per. ☽ ☐ ♀ Sonnenschein,	♎ 7	6	Xistus P.	26 Mitfasten
D.	7 Aaron	18. 1	1. 7	☞ ✶ ✶ ♈ ♉ angenehm,	♎ 22	7	Egesippus	27 Rupertus
Fr.	8 Liborius	19. 0	1. 10	✶ ♄ ☌ ♃ ✶ ♀ warm,	♏ 7	8	Dionys. B.	28 Gideon
S.	9 Bogislaus	19.59	1. 14	8 Uhr 25 Min. Morg.	♏ 22	9	M. Cleoph.	29 Eustachius

15 Woche. Ev. Vom guten Hirten, Joh. 10. Tag 13 St. 28 M. Nacht 10 St. 32 M. Ev Joh. 10. Joh 6

S.	10 Miser. D.	20.58	1. 18	△ ♄ ♀ ☐ ♄ Donnerwolken,	♐ 7	10	B Mis. D.	30 E Laetare
M.	11 Ezechiel	21.57	1. 21	☽ gr. N. Br. ☿ im ♐ ✶ ♃	♐ 21	11	Leo M. P.	31 Detlaus
D.	12 Julius	22.55	1. 25	△ ♄ ☌ ♀ ♈ ♉ angenehm,	♑ 5	12	Zeno Bis.	1 Theodora
M.	13 Justinus	23 54	1. 29	☐ ♄ ☿ △ ♂ ☥ ☽ wolkigt,	♑ 19	13	Hermena	2 M. Egypt.
D.	14 Tiburtius	24.53	1. 32	☐ ♃ ✶ ☿ sehr bequem,	♒ 2	14	Tiburtius	3 Ferdinand
Fr.	15 Olympia	25.51	1. 36	heisse Luft und wolkigt,	♒ 15	15	Anastasius	4 Ambrosius
S.	16 Carisius	26.50	1. 40	10 Uhr 36 Min. Morg.	♒ 28	16	Carisius	5 Maximus

16 Woche. Ev. Ueber ein Kleines, Joh. 16. Tag 13 St. 56 M. Nacht 10 St. 4 M. Ev Joh. 16. Joh. 8.

S.	17 Jubilate	27.48	1. 43	☌ ♄ ✶ ♀ ☐ ☿ bequem,	♓ 9	17	B Jubilate	6 E Judica
M.	18 Valerian9	28.47	1. 47	☽ S. Br. ♈ ♉ kalter Wind,	♓ 22	18	Apollonius	7 Aaron
D.	19 Timon	29.45	1. 51	☉ im ♉ ☌ in ♒ Nebel,	♈ 3	19	Wernerus	8 Liborius
M.	20 Sulpitius	♓ 44	1. 54	Ap. ☽ ♃ im ♉ ☐ ♀ ☥ ☽	♈ 15	20	Victor	9 Bogislaus
D.	21 Adolarius	1. 42	1. 58	✶ ☉ ☌ ☌ ♃ Donnerwetter,	♈ 27	21	Anselm. B.	10 Daniel
Fr.	22 Cajus	2. 41	2. 2	☌ im Perihel. warme Luft,	♉ 9	22	Soter P.	11 Ezechiel
S.	23 Georgius	3. 39	2. 6	∴ ✶ angenehmes Wetter,	♉ 21	23	Georgius	12 Julius

17 Woche. Ev. Christi Hingang, Joh. 16. Tag 14 St. 26 M. Nacht 9 St. 34 M. Ev. Joh. 16. Matth 21.

S.	24 Cantate	4. 37	2. 9	2 Uhr 59 M. Abends,	♊ 3	24	B Cantate	13 E Palmar.
M.	25 Marc. Ev.	5. 36	2. 13	☽ gr. S. Br. ☐ ☉ ♄	♊ 16	45	Marc. Ev.	14 Tiburtius
D.	26 Ezechias	6. 34	2. 17	△ ♃ ☌ ☿ Sonnenschein,	♊ 28	26	Cletus	15 Olympia
M.	27 Anastasius	7. 32	2. 21	✶ ♄ ☐ ♂ recht angenehm,	♋ 11	27	Tertull. B.	16 Carisius
D.	28 Vitalis	8. 30	2. 24	☞ ☥ ☽ ∴ ✶ wolkigt,	♋ 24	28	Vit. Märt.	17 Gründon.
Fr.	29 Reinm.	9. 28	2. 28	☿ in ♉ ☐ ♃ Regen,	♌ 8	29	Pet. Märt.	18 Stillfreyt.
S.	30 Erastus	10.27	2. 32	☞ ♈ ♉ warmes Wetter,	♌ 21	30	Cath Sen.	19 Ruhetag

Planetenstand im Thierkreise.

Tage.	♄ Saturnus.	♃ Jupiter.	♂ Mars.	♀ Venus.	☿ Mercurius.	☽ Breite.
1.	D 4. 5 ♒	D 25. 40 ♓	D 16. 45 ♒	D 27. 24 ♉	D 9. 18 ♈	4. 3. Süd.
11.	D 4. 41 ♒	D 28. 1 ♓	D 24. 15 ♒	D 5. 34 ♊	D 0. 5 ♉	5. 9. Nord.
21.	D 5. 5 ♒	D 0. 19 ♈	D 1. 46 ♓	D 12. 2 ♊	D 19. 16 ♉	3. 15. Süd.

Universitäts Bibliothek Rostock
http://purl.uni-rostock.de/rosdok/ppn1028879326/phys_0014
DFG

Jüdischer Nisan. 5545.	☉ Aufg. U. M.	☉ Unterg. U. M.	☉ Declin. Gr. M.	Mondes Aufg. U. M.	Mondes Unterg. U. M.	Uhr-Tafel, Min.	Tage	APRILIS hat 30 Tage.
21 - - 7.	5 35	6 25	4 48	1 35	7 57	4	1	
22 Sch. Osterf. Ende	5 33	6 27	5 11	2 25	9 1	4	2	
Hohelied Salom.								
23 29 Woche.	5 31	6 29	5 34	3 1	10 19	3	3	
24	5 29	6 31	5 57	3 25	11 49	3	4	
25	5 27	6 33	6 20	3 43	Nachm.	3	5	Gerichtstag im Herzogl. Hof- und Land-Gericht zu Güstrow.
26 Tekuph. 6 Uhr	5 25	6 35	6 43	3 57	2 49	3	6	
27 (Ab.	5 22	6 38	7 6	4 9	4 21	2	7	
28	5 20	6 40	7 28	4 21	5 53	2	8	
29 Schabb. 27.	5 18	6 42	7 50	4 37	7 25	2	9	
3 Mos. 9, 1.								
30 Rosch Chod.	5 16	6 44	8 12	4 56	8 56	1	10	
1 Iiar	5 14	6 46	8 34	5 18	10 28	1	11	
2	5 12	6 48	8 56	5 50	11 54	1	12	
3	5 10	6 50	9 17	6 34	Morg.	1	13	
4	5 8	6 52	9 38	7 42	1 8	0	14	
5	5 6	6 54	9 59	8 53	1 56	0	15	
6 Schabb. 28.	5 4	6 56	10 20	10 11	2 33	0	16	
3 Mos. 12, 1.								
7 31 Woche.	5 2	6 58	10 41	11 27	2 55	1	17	
8 Fasten 2.	5 0	7 0	11 2	Nachm.	3 11	1	18	
9	4 58	7 2	11 23	1 50	3 23	1	19	
10	4 55	7 5	11 44	3 2	3 32	1	20	
11 Fasten 5.	4 53	7 7	12 5	4 14	3 40	1	21	
12	4 51	7 9	12 25	5 26	3 48	2	22	
13 Schabb. 29.	4 49	7 11	12 45	6 39	3 58	2	23	
3 Mos. 16, 1.								
14 32 Woche.	4 47	7 13	13 5	7 53	4 11	2	24	
15 Fasten 2.	4 45	7 15	13 25	9 11	4 27	2	25	
16	4 43	7 17	13 44	10 28	4 47	2	26	
17	4 41	7 19	14 3	11 36	5 16	3	27	
18 Lagbeomer Schülerfest.	4 40	7 20	14 22	Morg.	6 0	3	28	
19	4 38	7 22	14 41	0 29	7 1	3	29	
20 Schabb. 30.	4 36	7 24	14 59	1 8	8 16	3	30	

Die Uhr gehet früher. Die Uhr gehet später als die Sonne.

Stand der vornehmsten Fixsterne im Anfange des Monats.

Des Abends um 8 Uhr funkelt noch schön der Sirius und Procyon im Südwesten, und weiterhin gegen Westen der Orion und Aldebaran, welche nebst dem Plejades um 11 Uhr untergehen, über dem Orion die Zwillinge, darneben zum Westen die Capella, und weiter der Perseus und die Cassiopeja; Spica Virginis im Ostsüdosten und Arcturus im Osten zum Norden. Cor Hydrae culminirt um halb 9 Uhr, Cor Leonis ein Viertel nach 9 Uhr, sodann stehet Spica Virginis gegen Südosten, Arcturus gegen Ostsüdosten. Gegen 11 Uhr culminirt der grosse Bär und Löwenschwanz, Lucida Lyrae stehet im Nordosten zum Osten. Spica Virginis culminirt des Morgens gegen halb 1 Uhr, Arcturus gegen halb 2 Uhr, und Cor Scorpii gegen halb 4 Uhr.

Universitäts Bibliothek Rostock
http://purl.uni-rostock.de/rosdok/ppn1028879326/phys_0015
DFG

1785. Allgem. Reichscal. MAJUS.	☉ Lauf Gr. M.	☉ A. rect. St. M.	Mondwandelung, Aspecten und muthmaßliche Witterung.	☽ Lauf Z. Gr.	Gregoriani- scher MAJUS.	Julianischer Aprilis. 1785.
18 Woche. Ev. Wahre Bekunst. Joh. 16.	Tag 14 St. 52 M.	Nacht 9 St. 8 M.		Ev. Joh. 6.		Marc. 16.
S. 1 Rogate Phil. Jac.	11.25	2. 36	☌♃☿ ☌♄ Donnerwolken,	♌ 5	1 B Rogate Phil. Jac.	20 E Osterf.
M. 2 Sigism.	12.23	2. 40	☾ U. 58. Mr. ☽ M. Br.	♌ 18	2 Athanasius	21 Osterm.
D. 3 † Erfind.	13.21	2. 43	Donner und Regen,	♍ 2	3 † Erfindung	22 Cajus
M. 4 Florianus	14.19	2. 47	Per. ☽ △♄☿ ☌♂ ☥	♍ 17	4 Monica	23 Georgius
D. 5 Him. Chr.	15.17	2. 51	✶♄☌♃ warm und wolkigt,	♎ 1	5 Him. Chr.	24 Albertus
Fr. 6 Aggäus	16.15	2. 55	✶♀ Sonnenschein,	♎ 16	6 Joh. Pf. M.	25 Marc. Ev.
S. 7 Domicilla	17.13	2. 59	□♄ Donner und Regen,	♎ 1	7 Stanisl. M.	26 Ezechias
19 Woche. Ev. Vom Tröster Joh. 15. 16.	Tag 15 St. 18 M.	Nacht 8 St. 42 M.		Ev. Joh. 15. 16		Joh. 20.
S. 8 Exaudi	18.11	3. 3	5 Uhr 22 M. Abends,	♏ 15	8 B Exaudi Mih. Erfch.	27 E Quasim.
M. 9 Hermes	19. 9	3. 7	☽ gr. M. Br. △ ♄	♏ 30	9 Greg. Naz	28 Vitalis
D. 10 Gordian	20. 7	3. 11	□☌♂ veränderlich,	♐ 14	10 Anton. B.	29 Reinm.
M. 11 Pancratig	21. 4	3. 15	□☌♀ Regenwetter,	♐ 27	11 Mamertus	30 Erastus
D. 12 Liberatus	22. 2	3. 18	□♃ warm und angenehm,	♑ 11	12 Nereus	1 Phil. Jac.
Fr. 13 Servatius	23. 0	3. 22	△☌ windig und warm,	♑ 23	13 Servatius	2 Sigism.
S. 14 Christiang	23.58	3. 26	☌♄△♃ Donner, Regen,	♒ 6	14 Bonifacius	3 † Erfind.
20 Woche. Ev. Vom heil Geist. Joh. 14.	Tag 15 St. 42 M.	Nacht 8 St. 18 M.		Ev. Joh. 14.		Joh. 10.
S. 15 Pfingstf.	24.56	3. 30	☽ S. Br. ✶♀ temperirt,	♒ 18	15 B Pfingstf.	4 E Mis. D.
M. 16 Pfingstm.	25.53	3. 34	3 U. 32 M. Mr. ✶♄♃	♓ 30	16 Pfingstmont. Joh. Nepom.	5 Gotthard.
D. 17 Jodocus	26 51	3. 38	□♀ sehr warme Luft,	♈ 12	17 Torpes	6 Aggäus
M. 18 Quatemb.	27.49	3. 42	Apog. ☽ ☌♂ Nebelluft,	♈ 24	18 Quatemb.	7 Domicilla
D. 19 Potentia	28.46	3. 46	△♄☌♃ Donnerwolken,	♉ 6	19 Petr Coel.	8 Stanisl.
Fr. 20 Athanasig	29.44	3. 50	☉ in den ♊ △♀ Regen,	♉ 18	20 Bernardin.	9 Hermes
S. 21 Prudentia	♊ 42	3. 54	☞ ☥ schwuhle Luft,	♉ 30	21 Const. M.	10 Gordian
21 Woche. Ev. Jesus und Nicod., Joh. 3	Tag 16 St. 2 M.	Nacht 7 St. 58 M.		Ev. Matth. 28		Joh. 16.
S. 22 D. Trinit.	1.40	3. 58	☽ gr. S. Br. □♄ warm,	♊ 12	22 B S. n. Pf.	11 E Judica
M. 23 Desiderius	2. 37	4. 2	△☌ heller Sonnenschein,	♊ 25	23 Desider. B	12 Liberatus
D. 24 Esther	3. 35	4. 6	☾ 4 U. 23. Morg. ☌☉☿	♋ 7	24 Zoellus M.	13 Servatius
M. 25 Urbanus	4. 32	4. 10	□☌ heiß und Regen,	♋ 21	25 Urbang P.	14 Christiang
D. 26 Fronl.	5. 30	4. 14	△☉♄ □♃ Donner,	♌ 4	26 Fronl.	15 Sophia
Fr. 27 Ludolphus	6. 27	4. 18	heisses Wetter mit Ostwind,	♌ 18	27 M. M. d. P.	16 Peregring
S. 28 Wilhelm	7 25	4. 22	✶☉♃☌♄ ✶♃ heiße Luft,	♍ 1	28 Wilhelmg	17 Jodocus
22 Woche. Ev. Vom reichen Mann Luc. 16.	Tag 16 St. 22 M.	Nacht 7 St. 38 M.		Ev. Luc. 14		Joh. 16.
S. 29 1 Trinit.	8. 22	4. 26	☽ N. Br. ☌♂ im ♍ bequem,	♍ 15	29 B 2 p. Pfin.	18 E Cantate
M. 30 Wigandus	9. 20	4. 30	☌☉♀✶♃♀ Regen,	♍ 29	30 Felix Pabst	19 Potentia
D. 31 Petronella	10.17	4. 34	☾ 6 U. 32 M. Mr. Per. ☽	♎ 13	31 Petronella	20 Athanasig

Planetenstand im Thierkreise.

Tage.	♄ Saturnus.	♃ Jupiter.	♂ Mars.	♀ Venus.	☿ Mercurius.	☽ Breite.
1.	D 5. 25 ♒	D 2. 29 ♈	D 9. 16 ♓	D 16. 8 ♊	D 2. 16 ♊	1. 7. Süd.
11.	D 5. 33 ♒	D 4. 33 ♈	D 16. 44 ♓	R 16. 19 ♊	D 7. 5 ♊	3. 49. Nord.
21.	R 5. 32 ♒	D 6. 27 ♈	D 24. 10 ♓	R 13. 51 ♊	R 4. 13 ♊	4. 52. Süd.

Universitäts Bibliothek Rostock
http://purl.uni-rostock.de/rosdok/ppn1028879326/phys_0016
DFG

Jüdischer Jiar. 5545.		☉ Aufg. U. M.	☉ Unterg. U. M.	☉ Declin. Gr. M.	Mondes Aufg. U. M.	Mondes Unterg. U. M	Uhr-Tafel, Min.	Tag	MAJUS hat 31 Tage.
3 Mos. 21, 1.									
21	33 Woche.	4 34	7 26	15 17	1 35	9 41		3 1	
22		4 32	7 28	15 35	1 55	11 7		3 2	
23		4 30	7 30	15 53	2 10	Nachm.		3 3	
24		4 28	7 32	16 11	2 21	2 1		4 4	
25		4 26	7 34	16 28	2 33	3 29		4 5	
26		4 25	7 35	16 45	2 45	4 57		4 6	
27	Schabb. 31.	4 23	7 37	17 2	3 0	6 26	Die	4 7	
3 Mos. 25, 1.									
28	34 Woche.	4 21	7 39	17 18	3 20	7 58		4 8	
29		4 19	7 41	17 34	3 51	9 29		4 9	
1	Sivan.	4 17	7 43	17 49	4 32	10 48		4 10	
2		4 16	7 44	18 4	5 30	11 48		4 11	
3		4 14	7 46	18 19	6 40	Morg.		4 12	
4	Vorbereit. z Gef.	4 12	7 48	18 34	7 56	0 32		4 13	
5	Schabb. 32.	4 11	7 49	18 48	9 14	1 2		4 14	Der Durchl. Wittwe des Prinzen Ludewigs Vermählungs-Tag.
4 Mos. 1, 1.									
6	Schebhüos. Fest der Wochen.	4 9	7 51	19 2	10 29	1 20		4 15	
7	Geſezgebung	4 8	7 52	19 16	11 41	1 33		4 16	
8		4 6	7 54	19 30	Nachm.	1 45		4 17	
9		4 4	7 56	19 43	2 4	1 54		4 18	
10		4 2	7 58	19 56	3 15	2 2		4 19	
11		4 1	7 59	20 8	4 27	2 11		4 20	
12	Schabb. 33.	4 0	8 0	20 20	5 40	2 21		4 21	
4 Mos. 4, 21.									
13	36 Woche.	3 59	8 1	20 32	6 55	2 34		4 22	
14		3 57	8 3	20 43	8 13	2 53		4 23	
15		3 55	8 5	20 54	9 24	3 17		4 24	
16		3 54	8 6	21 5	10 23	3 58		4 25	
17		3 53	8 7	21 15	11 8	4 53		4 26	
18		3 51	8 9	21 25	11 36	6 0		3 27	
19	Schabb. 34.	3 50	8 10	21 35	11 57	7 22		3 28	
4 Mos. 8, 1.									
20	37 Woche.	3 49	8 11	21 44	Morg.	8 51		3 29	
21		3 48	8 12	21 53	0 15	10 21		3 30	Des Durchl. Herzogs Succeßions Tag.
22		3 47	8 13	22 2	0 28	11 48		3 31	

Uhr gehet später als die Sonne.

Stand der vornehmsten Fixsterne im Anfange des Monats.

Um 9 Uhr des Abends culminirt Cauda Leonis und der grosse Bär. Um 10 Uhr stehen Cor Hydrae und Cor Leonis übereinander im Südwesten, die Zwillinge und Procyon im Westen, und Capella im Nordwesten, der Nordstern stehet unter dem Pol, der Wächter am Hals des kleinen Bärs oberhalb im Osten, im Ostnordosten glänzet Lucida Lyrae, und Arcturus im Südosten. Spica Virginis nähert sich der Mittagslinie, und culminirt um halb 11 Uhr, Arcturus um halb 12 Uhr, um welche Zeit Cor Leonis im Westsüdwesten, Lucida Lyrae gegen über im Osten zum Norden, und Capella im Nordnordwesten stehen.

Universitäts Bibliothek Rostock
http://purl.uni-rostock.de/rosdok/ppn1028879326/phys_0017
DFG

1785. Allgem. Reichscal. JUNIUS.	☉ Lauf Gr. M.	☉ A. rect. St. M.	Mondwandelung, Aspecten und muthmaßliche Witterung.	☽ Lauf Z. Gr.	Gregorianischer JUNIUS.	Julianischer Majus. 1785.
M. 1 Nicodem9	11. 15	4. 39	☌☍✶☿ warmes Wetter,	♒ 27	1 Procolus	21 Prudentia
D. 2 Gottschalk	12. 12	4. 43	✶♄☌♃ Donner, Regen,	♓ 12	2 Blandina	22 Helena
Fr. 3 Erasmus	13. 9	4. 47	☞ ✝ ● Sonnenschein,	♈ 26	3 Clothild. K.	23 Desiderius
S. 4 Darius	14. 7	4. 51	☽ gr. N. Br. □♄ Regen,	♉ 10	4 Optatus B.	24 Esther

23 Woche. Ev. Vom grossen Abendm. Luc. 14. Tag 16 St. 36 M. Nacht 7 St. 24 M. Ev. Luc. 15. Joh. 16.

S.	5 2 Trinitat.	15. 4	4. 55	✶♄☌△♄♀ ☌☿ Nebel,	♉ 24	5 B 3 p. Pfin.	25 E Rogate Urbanus
M.	6 Artemius	16. 2	4. 59	△♄✶♃✶☌ Regenwetter,	♊ 8	6 Norbertus	26 Eduardus
D.	7 Lucretia	16. 59	5. 3	☽ 2 Uhr 51 Min. Morg.	♊ 22	7 Robertus	27 Ludolphus
M.	8 Medardus	17. 56	5. 7	□♃□☌ temperirt,	♋ 5	8 Medardus	28 Wilhelm
D.	9 Barnimus	18. 54	5. 11	✶☿☞✝● ⁂ angenehm,	♋ 19	9 Pelagia	29 Himm. Chr.
Fr.	10 Flavius	19. 51	5. 15	☌♄✶♀ warmes Wetter,	♌ 1	10 Getulius	30 Wigandus
S.	11 Barnabas	20. 48	5. 20	☽ S. Br. ☿ in ♍ △♃	♌ 14	11 Barnabas	31 Petronella

24 Woche. Ev. Vom verl. Schaaf. Luc. 15. Tag 16 St. 46 M. Nacht 7 St. 14 M. Ev. Luc. 5. Joh. 15. 16.

S.	12 3 Trinitat.	21. 46	5. 24	☌♃☌ warm und angenehm,	♍ 26	12 B 4 p. Pfi.	1 E Exaudi
M.	13 Tobias	22. 43	5. 28	☌☿☿ □♀ ✝● bequem,	♎ 8	13 Ant. v. Pad.	2 Gottschalk
D.	14 Valerius	23. 40	5. 32	☽ 9 U. 11 M. Ab. Ap. ☽	♎ 20	14 Basilius	3 Erasmus
M.	15 Vitus	24. 37	5. 36	△♄△♀ trocken,	♏ 1	15 Vitus	4 Darius
D.	16 Justina	25. 35	5. 41	☌♃☌☌ heiß und wolkigt,	♏ 13	16 Aurelianus	5 Bonifacio
Fr.	17 Ricander	26. 32	5. 45	☞ ✝ ✖ Donner, Regen,	♏ 25	17 Gundulph.	6 Artemius
S.	18 Homerus	27. 29	5. 49	☽ gr. S. Br. △♄☿ ⌐✖	♐ 8	18 Marc. M.	7 Lucretia

25 Woche. Ev. Vom der Barmherz. Luc. 6. Tag 16 St. 50 M. Nacht 7 St. 10 M. Ev. Matth. 5. Joh. 14.

S.	19 4 Trinit.	28. 26	5. 53	☞ ✝● warm, angenehm,	♐ 20	19 B. 5 p. Pfi.	8 E Pfingstf. Medardus
M.	20 Sylverius	29. 24	5. 57	✶♄☌♀☌☿ trübe Luft,	♑ 3	20 Silver. P.	9 Pfingstm.
D.	21 Rahel	♍ 21	6. 2	☉ im ♋ längster Tag,	♑ 16	21 Aloysio G.	10 Flavius
M.	22 Achatius	1. 18	6. 6	☉ 3 Uhr 23 M. Abends,	♑ 30	22 Paulin. B.	11 Quatemb.
D.	23 Basilius	2. 15	6. 10	□♃□☌ Sommers Anf.	♒ 13	23 Edeldrut	12 Basilides
Fr.	24 Joh. Täuf.	3. 13	6. 14	✶♃☿ △♃ Donner,	♒ 28	24 Joh. Täuf.	13 Tobias
S.	25 Febronia	4. 10	6. 18	☽ N. Br. ☌♄ trübe Luft,	♓ 12	25 Prosp. B.	14 Valerius

26 Woche. Ev. Vom Fischzug Petri, Luc. 5. Tag 16 St. 50 M. Nacht 7 St. 50 M. Ev. Marc. 8 Joh. 3.

S.	26 5 Trinit.	5. 7	6. 22	☿ im Perihel. ✶☌ windig,	♓ 26	26 B 6 p. Pfing. Joh. und Pl.	15 E Dom. Tr. Vitus
M.	27 7 Schläfer	6. 4	6. 27	□☿ wolkigt und warm,	♈ 10	27 Schläfer	16 Justina
D.	28 Josua	7. 1	6. 31	Per. ☽ ✝● Donnerwolken,	♈ 24	28 Leo II. P.	17 Ricander
M.	29 Pet. Pauli	7. 59	6. 35	♁ 11 Uhr 9 Min. Morg.	♉ 8	29 Petri Pauli	18 Homerus
D.	30 Lucina	8. 56	6. 39	☉ im Aphel. ♃ im Perih.	♉ 22	30 Pauli Ged.	19 Fronl.

Planetenstand im Thierkreise.

Tage.	♄ Saturnus.	♃ Jupiter.	♂ Mars.	♀ Venus.	☿ Mercurius.	☽ Breite.
1.	R 5. 20 ♒	D 8. 28 ♈	D 2. 15 ♈	R 7. 24 ♊	R 28. 55 ♉	3. 31. Nord.
11.	R 4 58 ♒	D 10. 2 ♈	D 9. 30 ♈	R 2. 17 ♊	D 29. 52 ♉	0. 1. Nord.
21.	R 4. 28 ♒	D 11. 22 ♈	D 16. 41 ♈	D 0. 38 ♊	D 8. 1 ♊	4. 17. Süd.

Universitäts Bibliothek Rostock
http://purl.uni-rostock.de/rosdok/ppn1028879326/phys_0018
DFG

Jüdischer Sivan. 5545.	☉ Aufg. U. M.	☉ Unterg. U. M.	☉ Declin. Gr. M.	Mondes Aufg. U. M.	Mondes Unterg. U. M.	Uhr-Tafel, Min.	Tage	JUNIUS hat 30 Tage.
23	3 46	8 14	22 10	0 39	Nachm.		3 1	Des Durchl. Prinzen,
24	3 45	8 15	22 18	0 49	2 37		3 2	Friederich Franz
25	3 44	8 16	22 26	1 2	4 2	Die	2 3	Vermählungs-Tag.
26 Schabb. 35.	3 43	8 17	22 33	1 20	5 28		2 4	
4 Mos. 13, 2.								
27 38 Woche.	3 42	8 18	22 39	1 44	6 56		2 5	
28	3 41	8 19	22 45	2 18	8 22		2 6	
29	3 40	8 20	22 51	3 11	9 31		2 7	
30 Rosch Chod.	3 39	8 21	22 56	4 17	10 23		2 8	
1 Tamus	3 39	8 21	23 1	5 32	10 58		1 9	
2	3 38	8 22	23 6	6 51	11 21		1 10	
3 Schabb. 36.	3 38	8 22	23 10	8 9	11 37		1 11	
4 Mos. 16, 1.								
4 39 Woche.	3 37	8 23	23 13	9 23	11 49		1 12	
5	3 37	8 23	23 16	10 33	11 57		1 13	Ihro Durchl., der Prinz,
6	3 36	8 24	23 19	11 43	Morg.		0 14	Friederich Ludewig,
7	3 36	8 24	23 22	Nachm.	0 5		0 15	7 Jahr alt.
8	3 35	8 25	23 24	2 4	0 13		0 16	
9	3 35	8 25	23 26	3 17	0 22		0 17	
10 Schabb. 37.	3 35	8 25	23 28	4 31	0 35	Die	1 18	
4 Mos. 19, 1.								
11 40 Woche.	3 35	8 25	23 28	5 47	0 53		1 19	
12	3 35	8 25	23 29	7 3	1 15		1 20	
13	3 35	8 25	23 29	8 6	1 45		1 21	
14	3 35	8 25	23 29	8 58	2 36		1 22	
15	3 35	8 25	23 28	9 36	3 44		2 23	
16	3 35	8 25	23 27	10 1	5 4		2 24	
17 Sch. Fast. Temp. Erober.	3 35	8 25	23 25	10 19	6 33		2 25	
4 Mos. 22, 2.								
18 41 Woche.	3 35	8 25	23 23	10 33	8 3		2 26	
19	3 35	8 25	23 20	10 43	9 31		2 27	
20	3 36	8 24	23 17	10 54	10 55		3 28	
21	3 36	8 24	23 14	11 7	Nachm.		3 29	
22	3 37	8 23	23 11	11 23	1 41		3 30	

Uhr geht später. — Uhr geht früher als die Sonne.

Stand der vornehmsten Fixsterne im Anfange des Monats.

In diesem Monat ist von den Sternen wenig zu sehen, weil die Dämmerung die ganze Nacht währet. Des Abends um 11 Uhr stehet Marcab und Scheat im Pegaso im Ostnordosten, Lucida Lyrae im Ostsüdosten, der Adler mit dem Antinoo im Südosten zum Osten, Cor Scorpii niedrig am Horizont vor der Mittagslinie gegen Osten, Arcturus im Südwesten, und Spica Virginis eine gute Weite darunter, Cauda Leonis im Westsüdwesten, Cor Leonis im Westen, der grosse Bär gegen Nordwesten, und darunter niedrig die Zwillinge. Capella niedrig am Horizont im Norden zum Westen, darneben weiterhin im Norden zum Osten der Perseus, und darüber die Cassiopeja.

Universitäts Bibliothek Rostock
http://purl.uni-rostock.de/rosdok/ppn1028879326/phys_0019
DFG

1785. Allgem. Reichscal. JULIUS.	☉ Lauf Gr. M.	☉ A. rect. St. M.	Mondwandelung, Aspecten und muthmaßliche Witterung.	☽ Lauf Z. Gr.	Gregorianischer JULIUS.	Julianischer Junius. 1785.
Fr. 1 Theobald 9	9. 53	6. 43	☽ gr. N. Br. ☐ ♄ bequem,	6	1 Theobald 9	20 Sylverius
S. 2 M. Heims.	10. 50	6. 47	☌ ♂ ☿ Donner mit Regen,	20	2 M. Heims.	21 Rahel

27 Woche. Ev. Pharis Gerecht. Matth. 5 Tag 16 St. 44 M. Nacht 7 St. 16 M. Ev. Matth. 7. Luc 16.

S.	3 6 Trinit.	11. 47	6. 51	△ ♄ ☿ △ ♄ ☌ ☿ windig,	♑	4	3 B 7 p. Pfin.	22 E 1 Trin.
M.	4 Ulricus	12. 45	6. 56	☐ ☉ ♃ ☍ ♃ ☩ Nebel,	♑	17	4 Udalric. B.	23 Basilius
D.	5 Demetrius	13. 42	7. 0	☿ im ♌ ☍ ♂ wolkigt,	♒	1	5 Domitius	24 Jo. Täuf.
M.	6 Hector	14. 39	7. 4	1 Uhr 46 Min. Nachm.	♒	14	6 Esaias Pr.	25 Febronia
D.	7 Wilibald	15. 36	7. 8	☐ ♃ Regenwetter,	♓	27	7 Wilib. B.	26 Jeremias
Fr.	8 Kilianus	16. 33	7. 12	☽ S. Br. ☌ ♄ △ ♃ trübe,	♈	9	8 Elisab. K.	27 Ladislaus
S.	9 Cyrillus	17. 31	7. 16	⁂ Wind und Regen,	♈	22	9 Cyrillus	28 Josua

28 Woche. Ev. Von 4 000 Mann, Marc 8. Tag 16 St. 32 M. Nacht 7 St. 28 M. Ev. Luc. 16 Luc 14

S.	10 7 Trinitatis 7 Brüder	18 28	7. 20	☌ ♂ im ♉ △ ☌ ♂ bequem,	♉	4	10 B 8 p. Pfingst. 7 Brüder	29 E 2 Trinitat. Pet. Paull
M.	11 Eleonora	19. 25	7. 24	☞ ☩ warmes Wetter,	♉	16	11 Pius P.	30 Lucina
D.	12 Henricus	20 22	7. 28	Ap. ☽ ☐ ♃ ☿ ☽ wolkigt,	♊	27	12 J. Gualb.	1 Theobald 9
M.	13 Margret.	21. 19	7. 32	△ ♄ ☌ ♃ △ ♀ heiß, trocken,	♋	9	13 Margretha	2 M. Heims.
D.	14 Bonavent.	22. 17	7. 36	2 Uhr 36 Min. Nachm.	♋	21	14 Bonavent.	3 Cornelius
Fr.	15 Apoft. Theil. 3ter Bettag	23. 14	7. 40	☐ ♄ ☌ ☐ ♄ trübe,	♌	3	15 Ap. Theil.	4 Ulricus
S.	16 Ruth	24. 11	7. 44	☽ gr. S. Br. Donner,	♌	15	16 Eustatius	5 Demetrius

29 Woche. Ev. Vom falschen Pr. Matth 7. Tag 16 St. 16 M. Nacht 7 St. 44 M. Ev. Luc 19. Luc. 15.

S.	17 8 Trinitat.	25. 9	7. 48	☌ ☉ ☿ ⚹ ♄ Donnerwolken,	♍	28	17 B 9 p. Pfin.	6 E 3 Trinit.
M.	18 Rosina	26. 6	7. 52	△ ♃ ☌ ♀ ☩ Nebelluft,	♎	11	18 Simphor.	7 Wilibald
D.	19 Ruffina	27. 3	7. 56	☿ im ♍ heiß mit Regen,	♎	24	19 Vinc de Pl.	8 Kilianus
M.	20 Elias	28. 0	8. 0	⚹ ♃ ♀ ☐ ♃ △ ☌ bequem,	♏	8	20 Elias	9 Cyrillus
D.	21 Praxedes	28. 58	8. 4	☌ ♄ ☿ Donner und Regen,	♏	22	21 Praxedes	10 Israel
Fr.	22 M. Magd.	29. 55	8. 8	☉ U. 23. Mr. ☉ im ♌	♐	7	22 M. Magd.	11 Eleonora
S.	23 Apollinar.	♌ 53	8. 12	☽ N. Br. Hundst. Anf.	♐	21	23 Apollinar.	12 Henricus

30 Woche. Ev. Unger. Haush., Luc. 16. Tag 15 St. 58 M. Nacht 8 St. 2 M. Ev. Luc. 18. Luc 6.

S.	24 9 Trinit.	1. 50	8. 16	☌ ☉ ♄ ☐ ☌ ☿ trübe Luft,	♑	6	24 B 10 p. Pfi.	13 E 4 Trinit. Margretha
M.	25 Jacobus	2. 47	8. 20	☐ ♀ ☞ ☩ Donner,	♑	21	25 Jacobus	14 Bonavent.
D.	26 Anna	3. 44	8. 24	Per. ☽ △ ♃ ☿ Regenwetter,	♒	5	26 Anna	15 Ap. Theil.
M.	27 Martha	4. 42	8. 28	☌ ♃ ⚹ ♀ ☞ ⁂ Nebel,	♒	20	27 Panthal.	16 Ruth
D.	28 Panthal.	5. 39	8. 32	4 Uhr 14 Min. Abends,	♓	3	28 Nazarius	17 Alexius
Fr.	29 Beatrix	6. 37	8. 36	☽ gr. N. Br. ☌ ☌	♓	17	29 Martha	18 Rosina
S.	30 Abdon	7. 34	8. 40	△ ♄ warme Luft, wolkigt,	♈	1	30 Abd. Sen.	19 Ruffina

31 Woche. Ev. Zerstörung Jeruf. Luc. 19. Tag 15 St. 36 M. Nacht 8 St. 24 M. Ev Marc. 7. Luc. 5.

S.	31 10 Trinit.	8. 31	8. 44	⚹ ♀ ☿ ⚹ ♃ schwule Luft,	♈	14	31 B 11 p. Pfin. Ignatius	20 E 5 Trinit. Elias

Planetenstand im Thierkreise.

Tage.	♄ Saturnus.	♃ Jupiter.	♂ Mars.	♀ Venus.	☿ Mercurius.	☽ Breite.
I.	R 3. 53 ♒	D 12. 33 ♈	D 23. 41 ♈	D 2. 47 ♊	D 22. 25 ♊	5. 13. Nord.
II.	R 3. 12 ♒	D 13. 24 ♈	D 0. 31 ♉	D 7. 45 ♊	D 11. 59 ♋	2. 55. Süd.
21.	R 2. 29 ♒	D 13. 55 ♈	D 7. 9 ♉	D 14. 44 ♊	D 3. 20 ♌	1. 48. Süd.

Universitäts Bibliothek Rostock
http://purl.uni-rostock.de/rosdok/ppn1028879326/phys_0020
DFG

Jüdischer Tamus. 5545.	☉ Aufg. U. M.	☉ Unterg. U. M.	☉ Declin. Gr. M.	Mondes Aufg. U. M.	Mondes Untera. U. M.	Uhr-Tafel, Min.		Tag	JULIUS hat 31 Tage.
23	3 38	8 22	23 7	11 42	3 7	3		1	Die Durchl. Prinzeßin, Ulrica Sophia, 62 Jahr alt.
24 Schabb. 39.	3 38	8 22	23 3	Morg.	4 34	3		2	Der Durchl. Prinz, Carolus Augustus Christianus, 3 Jahr alt.
4 Mos. 25, 10.									
25 42 Woche.	3 38	8 22	22 59	0 11	5 57	4		3	
26	3 39	8 21	22 54	0 52	7 10	4		4	
27	3 40	8 20	22 48	1 51	8 7	4		5	Gerichtstag im Herzogl. Hof- und Land-Gericht zu Güstrow.
28 Tek. 1½ U. Mr.	3 40	8 20	22 42	3 3	8 49	4		6	
29	3 41	8 19	22 35	4 21	9 19	4		7	
1 Abh	3 42	8 18	22 28	5 42	9 34	4		8	
2 Schabb. 40.	3 43	8 17	22 20	6 58	9 48	5	Die	9	
4 Mos. 30, 2.									
3 43 Woche.	3 44	8 16	22 12	8 11	9 59	5		10	
4	3 45	8 15	22 4	9 22	10 8	5		11	
5	3 46	8 14	21 55	10 32	10 16	5		12	
6	3 47	8 13	21 46	11 42	10 24	5		13	
7	3 48	8 12	21 37	Nachm.	10 35	5		14	
8 (Verbr.	3 49	8 11	21 27	2 4	10 50	6		15	
9 Sch. Fast. Temp.	3 50	8 10	21 17	3 20	11 10	6		16	Dritter Buß- und Bettag.
5 Mos. 1, 1.									
10 44 Woche.	3 52	8 8	21 7	4 39	11 35	6		17	
11	3 53	8 7	20 57	5 48	Morg.	6		18	
12	3 54	8 6	20 46	6 45	0 18	6		19	
13	3 56	8 4	20 35	7 29	1 17	6		20	
14	3 57	8 3	20 24	7 57	2 33	6		21	
15 Freudentag.	3 58	8 2	20 12	8 19	4 1	6		22	
16 Schabb. 42.	4 0	8 0	20 0	8 35	5 33	6		23	
5 Mos. 3, 23.									
17 45 Woche.	4 1	7 59	19 47	8 48	7 3	6		24	
18	4 3	7 57	19 34	9 0	8 32	6		25	
19	4 4	7 56	19 21	9 13	10 0	6		26	
20	4 6	7 54	19 7	9 27	11 27	6		27	
21	4 7	7 53	18 53	9 46	Nachm.	6		28	
22	4 9	7 51	18 39	10 10	2 18	6		29	
23 Schabb. 43.	4 11	7 49	18 25	10 46	3 42	6		30	
5 Mos. 7, 12.									
24 46 Woche.	4 12	7 48	18 10	11 42	5 0	6		31	

Uhr gehet früher als die Sonne.

Stand der vornehmsten Fixsterne im Anfange des Monats.

Um 11 Uhr des Abends stehet der helle Stern der 2ten Grösse im Gürtel der Andromedae im Nordosten zum Osten, das Haupt Andromedae im Osten zum Norden, Marcab und Scheat im Pegaso im Osten, Lucida Lyrae stehet oben zur Linken, oder zum Osten der Mittagslinie, Cor Scorpii niedrig am Horizont gegen Südsüdwesten, Arcturus im Westsüdwesten, Spica Virginis eine gute Weite darunter, neiget sich zum Untergange, Cauda Leonis gegen Westen zum Norden, der grosse Bär gegen Nordwesten, Capella am Norderhorizont.

C

Universitäts Bibliothek Rostock
http://purl.uni-rostock.de/rosdok/ppn1028879326/phys_0021
DFG

1785. Allgem. Reichscal. AUGUSTUS.		☉ Lauf Gr. M.	☉ A. rect. St. M.	Mondwandelung, Aspecten und muthmaßliche Witterung.	☽ Lauf Z. Gr.	Gregorianischer AUGUSTUS	Julianischer Julius. 1785.
M.	1 Pet. Kettenf.	9. 29	8. 48	☌ ☿ ⚹ ☿ heiß mit Donner,	♐ 27	1 Pet. Kettenf.	21 Praxedes
D.	2 Gustavus	10.26	8. 52	□ ♃ ⚹ ♂ warmer Regen,	♑ 10	2 Portiuncula	22 M. Magd.
M.	3 Eleasar	11.24	8. 56	Regen und Sonnenschein,	♑ 23	3 Steph. Erf.	23 Apollinar
D.	4 Dominicq	12.21	9. 0	☽ S. Br. ☿ in ♑ ☥	♒ 5	4 Dominicus	24 Christina
Fr.	5 Oswaldus	13.19	9. 3	2 U. 40. Mr. ☉ Finst.	♒ 18	5 Mar. Sch.	25 Jacobus
S.	6 Sixtus	14.16	9. 7	△ ☉ ♃ ⚹ ☿ bequem,	♓ 30	6 Chr. Verkl.	26 Anna

32 Woche. Ev. Phar. s. und Zöllner, Luc 18. Tag 15 St. 10 M. Nacht 8 St. 50 M. Ev. Luc. 10. Matth. 5.

S.	7 11 Trinit.	15.14	9. 11	☿ im ♑ Sonnenschein,	♈ 12	7 B 12 p. Pfi.	27 E 6 Trinit.
M.	8 Cyriacus	16.12	9. 15	Ap. ☽ △ ♂ ☥ angenehm,	♈ 24	8 Cyriacus	28 Panthal.
D.	9 Romanus	17. 9	9. 19	△ ♄ □ ☿ wolkigt, windig,	♉ 6	9 Roman. M	29 Beatrix
M.	10 Laurentius	18. 7	9. 23	♂ ♃ ⚹ warmes Wetter,	♉ 17	10 Laurentius	30 Abdon
D.	11 Hermann9	19. 4	9. 26	□ ♄ angenehm und windig,	♉ 29	11 Sus. Ifr.	31 Germann.
Fr.	12 Clara	20. 2	9. 30	☽ gr. S. Br. △ ☿	♊ 11	12 Clara	1 Pet. Kettenf
S.	13 Hildeberty	21. 0	9. 34	6 Uhr 36 Min. Morg.	♊ 24	13 Hyppolitus	2 Gustavus

33 Woche. Ev. Taub. und Stumm. Marc 7. Tag 14 St. 44 M. Nacht 9 St. 16 M. Ev. Luc. 17. Marc. 8.

S.	14 12 Trinit.	21.57	9. 38	□ ☉ ♂ ⚹ ♄ Donnerwolken,	♋ 6	14 B 13 p. Pfi.	3 E 7 Trinit.
M.	15 M. Himm.	22 55	9. 41	△ ♃ ☥ warmes Wetter,	♋ 19	15 M. Himm.	4 Dominicq
D.	16 Isaac	23.53	9. 45	♂ ☿ Donner und Regen,	♌ 2	16 Rocchus	5 Oswaldus
M.	17 Bilibald	24.51	9. 49	□ ♃ △ ☿ Wind mit Regen,	♌ 16	17 Mamantis	6 Sixtus
D.	18 Agapetus	25.48	9. 52	☌ ♄ △ ♂ temperirte Luft,	♍ 0	18 Hel. Kays.	7 Donatus
Fr.	19 Sebaldus	26.46	9. 56	☽ N Br. ⚹ ♃ Nebel,	♍ 15	19 Sebald. A.	8 Cyriacus
S.	20 Bernhard	27.44	10. 0	8 Uhr 33 Min. Morg.	♎ 30	20 Bernh. Abt	9 Romanus

34 Woche. Ev. Vom barmh. Sam. Luc. 10. Tag 14 St. 18 M. Nacht 9 St. 42 M. Ev. Matth. 6. Matth 7.

S.	21 13 Trinit.	28.42	10. 3	□ ♃ ☿ △ ☿ angenehm,	♎ 15	21 B 14 p. Pfi.	10 E 8 Trinitat. Laurentius
M.	22 Philibert	29.40	10. 7	☉ in ♎ Per. ☽ Hunds-	♏ 0	22 Simphor.	11 Hermann9
D.	23 Zachäus	♎ 38	10.11	△ ♂ ☿ ☌ ♃ tage Ende,	♏ 15	23 Phil Ben.	12 Clara
M.	24 Barthol.	1. 36	10.14	□ ♄ ☥ warmer Regen,	♏ 29	24 Barthol.	13 Hildeberty
D.	25 Ludovicus	2. 33	10.18	☽ gr. N. Br. ☿ in ♐	♐ 14	25 Ludovicus	14 Eusebius
Fr.	26 Samuel	3. 31	10 22	11 U. 45. Ab. ♄ im ♑	♐ 28	26 Zepherinus	15 M. Himm.
S.	27 Gebhard	4. 30	10.26	⚹ ♃ ∴ ⚹ Wind, Regen,	♑ 11	27 Narnus	16 Isaac

35 Woche. Ev. Von zehn Aussätz. Luc. 17. Tag 13 St. 48 M. Nacht 10 St. 12 M. Ev. Luc. 7. Luc 16.

S.	28 14 Trinitatis Augustinus	5. 28	10.29	☞ ☥ recht warme Luft,	♒ 24	28 B 15 p. Pfingst. Augustinus	17 E 9 Trinit.
M.	29 Joh. Enth.	6. 26	10.33	♂ in ♒ □ ♃ sehr windig,	♓ 7	29 Joh. Enth.	18 Agapetus
D.	30 Benjamin	7. 24	10.37	☌ ☿ neblicht und warm,	♓ 20	30 Bonon. A.	19 Sebaldus
M.	31 Paulinus	8. 22	10.41	☍ ♄ ⚹ ♂ Regenwetter,	♈ 2	31 Raymund.	20 Bernhard.

Planetenstand im Thierkreise.

Tage.	♄ Saturnus.	♃ Jupiter.	♂ Mars.	♀ Venus.	☿ Mercurius.	☽ Breite.
I.	R I. 39 ♒	D 14. 14 ♈	D 14. 10 ♉	D 23. 59 ♊	D 24. 39 ♋	3. 44. Nord.
II.	R 0. 56 ♒	R 14. 8 ♈	D 20. 12 ♉	D 3. 25 ♋	D 11. 4 ♍	5. 14. Süd.
21.	R 0. 16 ♒	R 13. 42 ♈	D 25. 54 ♉	D 13. 32 ♋	D 24. 54 ♍	2. 48. Nord

Universitäts Bibliothek Rostock
http://purl.uni-rostock.de/rosdok/ppn1028879326/phys_0022
DFG

Jüdischer Abh. 5545.		☉ Aufg. U. M.	☉ Unterg. U. M.	☉ Declin. Gr. M.	Mondes Aufg. U. M.	Mondes Unterg. U. M.	Uhr-Tafel, Min.	Tage	
25		4 14	7 46	17 55	Morg.	6 2	6	1	
26		4 16	7 44	17 40	0 48	6 48	6	2	
27		4 18	7 42	17 24	2 1	7 19	6	3	
28		4 19	7 41	17 8	3 22	7 38	6	4	
29		4 21	7 39	16 52	4 41	7 54	5	5	
30	Schabb. 44.	4 23	7 37	16 35	5 55	8 7	5	6	
	5 Mos. 11, 26.								
1	Elul	4 25	7 35	16 18	7 7	8 15	5	7	Die Uhr gehet früher als die Sonne.
2		4 27	7 33	16 1	8 18	8 24	5	8	
3		4 28	7 32	15 44	9 29	8 33	5	9	
4		4 30	7 30	15 26	10 39	8 43	5	10	
5		4 32	7 28	15 8	11 49	8 57	5	11	
6		4 34	7 26	14 50	Nachm.	9 15	4	12	
7	Schabb. 45.	4 36	7 24	14 32	2 17	9 37	4	13	
	5 Mos. 16, 18.								
8	48 Woche.	4 38	7 22	14 14	3 31	10 9	4	14	
9		4 40	7 20	13 55	4 33	10 59	4	15	
10		4 42	7 18	13 36	5 22	Morg.	4	16	
11		4 44	7 16	13 17	5 59	0 6	4	17	
12		4 45	7 15	12 57	6 23	1 29	3	18	
13		4 47	7 13	12 37	6 42	3 1	3	19	
14	Schabb. 46.	4 49	7 11	12 17	6 58	4 34	3	20	
	5 Mos. 21, 10.								
15	49 Woche.	4 51	7 9	11 57	7 11	6 6	3	21	
16		4 53	7 7	11 36	7 25	7 37	2	22	
17		4 55	7 5	11 15	7 40	9 7	2	23	
18		4 57	7 3	10 54	7 56	10 36	2	24	
19		4 59	7 1	10 33	8 19	Nachm.	2	25	
20		5 1	6 59	10 12	8 51	1 33	1	26	
21	Schabb. 47.	5 4	6 56	9 51	9 41	2 55	1	27	
	5 Mos. 26, 1.								
22	50 Woche.	5 6	6 54	9 30	10 44	4 1	1	28	
23		5 8	6 52	9 9	11 55	4 50	1	29	
24		5 10	6 50	8 48	Morg.	5 25	0	30	
25		5 12	6 48	8 27	1 13	5 49	0	31	

Ihro Königl. Hoheit, die Durchl. Erbprinzeßin von Dännemark, Sophia Friederica, 27 Jahr alt.

Stand der vornehmsten Fixsterne im Anfange des Monats.

Des Abends nach 9 Uhr stehet das Cor Scorpii im Südsüdwesten, die Wage in Südwesten, und neigen sich zum Untergange. Etwas vor 10 Uhr culminirt Lucida Lyrae hoch, um welche Zeit der Hercules und Schlangenträger gegen Südwesten stehen, Arcturus im Westen, der grosse Bär im Nordwesten, der kleine darüber, Capella im Norden zum Osten, Perseus und Cassiopeja im Nordosten, Andromeda und Pegasus im Osten, der Schwan nach halb 12 Uhr; im Osten gehet alsdann das Siebengestirn und Stierkopf auf, hingegen Arcturus neiget sich zum Untergange.

Universitäts Bibliothek Rostock http://purl.uni-rostock.de /rosdok/ppn1028879326/phys_0023 DFG

1785. Allgem. Reichscal. SEPTEMBER.	☉ Lauf Gr. M.	☉ A. rect. St. M.	Mondwandelung, Aspecten und muthmaßliche Witterung.	☽ Lauf Z. Gr.	Gregoriani- scher SEPTEMB.	Julianischer Augustus. 1785.
D. 1 Egidius	9. 20	10.44	☽ S. Br. △ ♃ Wind,	♌ 15	1 Egidius A.	21 Rebecca
Fr. 2 Elisa	10.18	10.48	☞ ◩ ♑ Regenwetter,	♌ 27	2 Steph. K.	22 Philibert
S. 3 Mansuetus	11.16	10.52	5 U. 37 Min. Abends,	♍ 9	3 Euphemia	23 Zachäus

36 Woche. Ev. Vom Mammon. Matth. 6 Tag 13 St. 20 M. Nacht 10 St. 40 M. Ev. Luc. 14. Luc. 9

S.	4 15 Trinit.	12.14	10.55	♃ im Perihelio. Regen,	♎ 21	4 B 16 p. Pfi.	24 E 10 Trinit. Barthol.
M.	5 Moses	13.13	10.59	Ap. ☽ ☌ ♄ ♀ △ ♄ windig,	♎ 3	5 Laur. Just.	25 Ludovicus
D.	6 Magnus	14.11	11. 2	♀ im ♋ ☌ ♃ regenhaft,	♎ 14	6 Zachar. Pr.	26 Samuel
M.	7 Regina	15. 9	11. 6	□ ♄ ☞ ✝ ∴ ✱ Nebel,	♎ 26	7 Regina Jfr.	27 Gebhard
D.	8 Mar. Geb.	16. 8	11. 9	☽ gr. S. Br. □ ♀ warm,	♏ 8	8 Mar. Geb.	28 Augustin
Fr.	9 Bruno	17. 6	11.13	warmes Wetter mit Regen,	♏ 20	9 Gorgonius	29 Joh. Enth.
S.	10 Sosthenes	18. 4	11.16	✱ ♄ ☌ ♂ △ ♀ wolkigt,	♐ 2	10 Nic. v Tol	30 Benjamin

37 Woche. Ev. Vom Jüngl. zu Nain Luc. 7. Tag 12 St. 50 M. Nacht 11 St. 10 M. Ev. Matth. 22. Luc. 18.

S.	11 16 Trinit.	19. 3	11.20	9 U. 12 M. Ab. ✱ ☌ ♀	♐ 15	11 B 17 p. Pfi.	31 E 11 Trin.
M.	12 Syrus	20. 1	11.24	Regen und warme Luft.	♐ 27	12 Autonom.	1 Egidius
D.	13 Amatus	21. 0	11.27	□ ♃ □ ♀ etwas wolkigt,	♑ 11	13 Macrabius	2 Elisa
M.	14 † Erhöh.	21.58	11.31	♀ im Perihel. ☌ ♄ Nebel,	♑ 24	14 † Erhöh.	3 Mansuetus
D.	15 Nicomedes	22.57	11.34	☽ N. Br. △ ♃ ♀ ☌ ♀ ✱ ✱	♒ 8	15 Nicomedes	4 Theodosia
Fr.	16 Euphemia	23.56	11.38	☞ ◩ ♑ Sonnenschein,	♒ 23	16 Cornelius	5 Moses
S.	17 Lambertus	24.54	11.41	□ ☌ temperirt und warm,	♓ 8	17 Lambertus	6 Magnus

38 Woche. Ev. Vom Wassersücht. Luc. 14. Tag 12 St. 20 M. Nacht 11 St. 40 M. Ev. Matth. c. Marc. 7.

S.	18 17 Trinit.	25.53	11.45	4 Uhr 34 M. Abends,	♓ 23	18 B 18 p. Pfi.	7 E 12 Trin.
M.	19 Wernerus	26.52	11.48	Per. ☽ ☌ ♃ ✱ ☌ ✱	♈ 8	18 Januarius	8 Mar. Geb.
D.	20 Fausta	27.50	11.52	□ ♄ △ ♀ Wind und Regen,	♈ 24	20 Fausta	9 Bruno
M.	21 Quatember Matthäus Ev.	28.59	11.56	☽ gr. N. Br. △ ☉ ♄ ∴ ✱	♉ 8	21 Quatember Matthäus Ev.	10 Sosthenes
D.	22 Mauritius	29.48	11.59	☉ in der ♎ Tag und Nacht	♉ 23	22 Mauritius	11 Probus
Fr.	23 Hoseas	♑ 47	12. 3	☌ ☌ gleich, Herbsts Anfang,	♊ 7	23 Linus Pabst	12 Syrus
S.	24 Joh. Empf.	1. 46	12. 7	☌ ☉ ☿ heller Sonnenschein,	♊ 21	24 Joh. Empf.	13 Amatus

39 Woche. Ev. V. größten Gebot. Matth. 22. Tag 11 St. 52 M. Nacht 12 St. 8 M. Ev. Matth. 22. Luc. 10.

S.	25 18 Trinit.	2. 45	12.10	9 Uhr 54 Min. Morg.	♋ 4	25 B 19 p. Pfi.	14 E 13 Trinit. †Erhöhung
M.	26 Cyprianus	3. 44	12.14	□ ♃ Nebel, warm,	♋ 17	26 Cyprian. B	15 Nicomedes
D.	27 Adolphus	4. 43	12.18	☌ ♄ angenehmes Wetter,	♋ 29	27 Cosm. D.	16 Euphemia
M.	28 Wencesl.	5. 42	12.21	☽ S. Br. △ ♃ ☞ ✝	♌ 12	28 Wencesl. K	17 Quatemb.
D.	29 Michael	6. 41	12.25	☌ ♀ warme Luft mit Regen,	♌ 24	29 Michael	18 Titus
Fr.	30 Hieronim.	7. 40	12.29	□ ☌ ☞ ◩ ♑ veränderlich,	♍ 6	30 Hieronim.	19 Wernerus

Planetenstand im Thierkreise.

Tage.	♄ Saturnus.	♃ Jupiter.	♂ Mars.	♀ Venus.	☿ Mercurius.	☽ Breite.
1.	R 29. 42 ♐	R 12 51 ♈	D 1. 32 ♊	D 25. 9 ♋	D 6. 14 ♎	0. 15. Süd.
11.	R 29. 17 ♐	R 11. 49 ♈	D 6. 12 ♊	D 6. 12 ♌	D 10. 42 ♎	4. 23 Süd.
21.	R 29. 4 ♐	R 10. 36 ♈	D 9. 58 ♊	D 17. 33 ♌	R 5. 16 ♎	5. 12. Nord.

Universitäts Bibliothek Rostock
http://purl.uni-rostock.de/rosdok/ppn1028879326/phys_0024
DFG

Jüdischer Elul. 5545.	☉ Aufg. U.	M.	☉ Unterg. U.	M.	☉ Declin. Gr	M.	Mondes Aufg U.	M.	Unterg U.	M.	Uhr-Tafel, Min.	Tag	SEPTEMBER hat 30 Tage.
26													
27	5	14	6	46	8	5	2	32	6	6	0	1	
28 Schabb. 48.	5	16	6	44	7	43	3	48	6	20	1	2	
5 Mos. 29, 10.	5	18	6	42	7	21	5	0	6	32	1	3	
29 1 Woche.	5	20	6	40	6	59	6	13	6	41	1	4	
1 Rosch Haschanna Tisri 5546.	5	22	6	38	6	37	7	24	6	50	2	5	
2 - - - - 2.	5	24	6	36	6	15	8	33	7	1	2	6	
3 Fasten Gedalja.	5	26	6	34	5	52	9	43	7	13	2	7	
4	5	28	6	32	5	29	10	55	7	29	3	8	
5	5	30	6	30	5	6	Nachm.		7	48	3	9	
6 Schabb. 49.	5	33	6	27	4	43	1	24	8	16	3	10	
5 Mos. 31, 1.													
7 2 Woche.	5	35	6	25	4	20	2	29	8	57	4	11	
8	5	37	6	23	3	57	3	23	9	57	4	12	
9	5	39	6	21	3	34	4	2	11	12	4	13	
10 Zom Kippur Versöhnungstag.	5	41	6	19	3	11	4	31	Morg		5	14	
11	5	43	6	17	2	48	4	50	0	35	5	15	
12	5	45	6	15	2	25	5	8	2	6	5	16	
13 Schabb. 50.	5	47	6	13	2	2	5	24	3	38	6	17	
5 Mos. 32, 1.													
14 Succos	5	50	6	10	1	39	5	38	5	10	6	18	
15 Laubhüttenfest.	5	52	6	8	1	16	5	51	6	42	7	19	
16 - - - - 2.	5	54	6	6	0	52	6	7	8	15	7	20	
17 - - - - 3.	5	56	6	4	0	28	6	29	9	47	7	21	
18 - - - - 4.	5	58	6	2	0	5	7	0	11	49	8	22	
19 - - - - 5.	6	0	6	0	♎	19	7	45	Nachm.		8	23	
20 Schabb. Prediger Salom.	6	2	5	58	0	42	8	45	2	1	8	24	
21 Palmfest	6	4	5	56	1	6	9	57	2	57	9	25	
22 Versammlung	6	7	5	53	1	30	11	13	3	39	9	26	
23 Gesetzfreude. Simchas Thora	6	9	5	51	1	54	Morg.		4	7	9	27	
24	6	11	5	49	2	17	0	32	4	24	10	28	
25	6	13	5	47	2	40	1	47	4	39	10	29	
26	6	15	5	45	3	3	3	0	4	50	10	30	

Die Uhr gehet später als die Sonne.

Die Durchl. Wittwe des Prinzen Ludewigs, Charlotta Sophia, 54 Jahr alt.

Stand der vornehmsten Fixsterne im Anfange des Monats.

Des Abends gegen 9 Uhr culminirt der Adler mit dem Antinoo, darüber zum Osten des Meridians der Schwan, zum Westen die Lucida Lyrae neben einander, alsdann sind die Hercules, Schlangenträger, Arcturus u. a. m. noch im Westen, der grosse Bär im Nordwesten, Capella im Nordosten zum Osten, Perseus und Cassiopeja, Andromeda und Pegasus im Osten. Um 11 Uhr kömmt das Siebengestirn (Plejades) und der Stierkopf im Osten, Marcab und Scheat sind im Südosten, der grosse Bär im Norden, Arcturus gehet gegen Nordwesten unter.

Universitäts Bibliothek Rostock
http://purl.uni-rostock.de/rosdok/ppn1028879326/phys_0025
DFG

1785. Allgem. Reichscal OCTOBER	Lauf Gr. M.	☉ A. rect. St. M.	Mondwandelung, Aspecten und muthmaßliche Witterung.	☽ Lauf Z. Gr.	Gregorianischer OCTOBER.	Julianischer September. 1785.
S. 1 Remigius	8. 39	12. 32	♀ in der ♐ □ ♂ windig,	♐ 18	1 Remigius	20 Fausta

40 Woche. Ev. Vom Gichtbrüchigen. Matth. 9. Tag 11 St. 22 M. Nacht 12 St. 38 M. Ev. Joh. 4. Luc. 17.

S.	2 19 Trinit.	9. 38	12. 36	Ap. ☽ ☌ ☉ 4 ☥ bequem,	♐ 30	2	B 20 p. Pfingst. Schutzengel	21	E 14 Trinitat. Matth. Ev.
M.	3 Jairus	10. 37	12. 39	10 Uhr 22 M. Morg.	♑ 11	3	Candidus	22	Mauritius
D.	4 Franciscus	11. 36	12. 43	□ ♄ Sturmwind,	♑ 23	4	Franciscus	23	Hoseas
M.	5 Aurelia	12. 35	12 46	☽ gr. S. Br. ✶ ♀ Regen,	♒ 5	5	Placidus	24	Joh. Empf
D.	6 Fides	13. 35	12. 50	△ ☉ ♂ ziemlich windig,	♒ 17	6	Bruno	25	Cleophas
Fr.	7 Amalia	14. 34	12. 53	✶ ♄ ☞ ↗ ✕ Regenwetter,	♒ 29	7	Marcus P.	26	Cyprianus
S.	8 Charitas	15. 33	12. 57	△ 4 ☌ ♂ □ ♀ warme Luft,	♓ 11	8	Brigitta	27	Adolphus

41 Woche. Ev. Vom hochzeitl. Kl. Matth. 22. Tag 10 St. 52 M. Nacht 13 St. 8 M. Ev. Matth. 18. Matth. 6.

S.	9 20 Trinitatis Dionysius	16. 33	13. 1	□ ☿ warme und helle Luft,	♓ 24	9	B 21 p. Pfi.	28	E 15 Trin.
M.	10 Gereon	17. 32	13. 4	☿ in der ♑ □ 4 windig,	♈ 7	10	Fr. Borg.	29	Michael
D.	11 Burchard	18. 32	13. 8	9 Uhr 37 Min. Morg.	♈ 20	11	Germanus	30	Hieronimo
M.	12 Maximil.	19. 31	13. 12	☽ N. Br. ☌ ♄ Regen,	♉ 3	12	Maximil.	1	Remigius
D.	13 Angelus	20. 31	13. 16	△ ♂ heller Sonnenschein,	♉ 17	13	Eduard. K.	2	Vollrad
Fr.	14 Calixtus	21. 30	13. 19	☞ ↗ ✕ warmes Wetter,	♊ 2	14	Callistus	3	Jairus
S.	15 Hedewig	22. 30	13. 23	□ ☌ ♀ □ ♂ ☌ ♀ wolkigt,	♊ 16	15	Theresia	4	Franciscus

42 Woche Ev. Vom Kön Sohne. Joh. 4. Tag 10 St. 22 M. Nacht 13 St. 38 M. Ev. Matth. 22. Luc. 7.

S.	16 21 Trinitat. Gallus	23 29	13. 27	Per. ☽ ☌ 4 ☿ ☌ 4 Regen,	♋ 1	16	B 22 p. Pfingst. Gallus	5	E 16 Trin.
M.	17 Florentin	24. 29	13. 31	✶ ♂ angenehm und warm,	♋ 17	17	Florent. B.	6	Fides
D.	18 Lucas Ev.	25. 29	13. 34	1 Uhr 25 Min. Morg.	♌ 2	18	Lucas Ev.	7	Amalia
M.	19 Lucius	26. 28	13. 38	☽ gr. N. Br. ✶ ✕	♌ 17	19	Pet. de Alc.	8	Charitas
D.	20 Felicianus	27 28	13. 42	△ ♄ ✶ 4 Regenwetter,	♍ 1	20	Caprasius	9	Dionysius
Fr.	21 Ursula	28 28	13. 46	△ ☌ ☿ ☌ ☌ ☞ ↗ ✕ Reif,	♍ 16	21	Ursula Jfr.	10	Gereon
S.	22 Cordula	29. 28	13. 50	□ ☉ ♄ □ ♀ Regenwetter,	♍ 29	22	Mar. Sal.	11	Burchard

43 Woche. Ev. Königs Rechnung Matth. 18. Tag 9 St. 52 M. Nacht 14 St. 8 M. Ev. Matth. 9. Luc. 14.

S.	23 22 Trinit.	♎ 28	13. 54	☉ im ♎ □ 4 ☥ helle Luft,	♎ 13	23	B 23 p. Pfi.	12	E 17 Trin.
M.	24 Salome	1. 27	13. 57	12 Uhr 7 Min. Abends.	♏ 26	24	Maglorius	13	Angelus
D.	25 Crispinus	2. 27	14. 1	☽ S. Br. △ 4 Reif,	♐ 8	25	Chrysanth.	14	Calixtus
M.	26 Amandus	3. 27	14. 5	△ ♄ ☿ ✶ ♀ Schneeluft,	♐ 20	26	Evaristus	15	Hedewig
D.	27 Sabina	4. 27	14 9	☿ in der ♑ kalt und windig,	♑ 3	27	Frumentio	16	Gallus
Fr.	28 Sim. Jud.	5. 27	14. 13	□ ☌ ☞ ↗ ✕ Reif, kalte Luft,	♑ 14	28	Sim. Jud.	17	Florent.
S.	29 Engelhard	6. 27	14 16	□ ♄ ☿ △ ♄ etwas windig,	♑ 26	29	Narcissus	18	Lucas Ev.

44 Woche Ev. Vom Zinsgroschen Matth. 22. Tag 9 St. 24 M. Nacht 14 St. 36 M. Ev. Matth. 8. Matth. 22.

S.	30 23 Trinit.	7. 27	14. 20	Ap. ☽ ☿ im ♎ ☌ 4 Regen,	♒ 8	30	B 24 p. Pfi.	19	E 18 Trin.
M.	31 Wolfgang	8. 28	14. 24	□ ♄ △ ☌ ↗ ✕ veränderlich,	♒ 20	31	Wolfgang	20	Felicianus

Planetenstand im Thierkreise.

Tage.	♄ Saturnus.		4 Jupiter.		♂ Mars.		♀ Venus.		☿ Mercurius.		☽ Breite.
I.	R 28. 54	♌	R 9. 16	♈	D 12. 55	♊	D 29. 10	♋	R 26. 2	♏	3. 5. Süd.
II.	D 28. 57	♌	R 7. 56	♈	D 14. 45	♊	D 10. 59	♍	D 0. 39	♎	1. 42. Süd.
21.	D 29. 11	♌	R 6. 51	♈	D 15. 18	♊	D 22. 59	♍	D 15. 26	♎	4. 8. Nord.

Universitäts Bibliothek Rostock
http://purl.uni-rostock.de/rosdok/ppn1028879326/phys_0026
DFG

Jüdischer Tisri. 5546.	☉ Aufg. U. M.	☉ Unterg. U. M.	☉ Declin. Gr. M.	Mondes Aufg. U. M.	Mondes Unterg. U. M.	Uhr-Tafel, Min.	Tag	OCTOBER hat 31 Tage.
27 Schabb. 1.	6 17	5 43	3 26	4 10	5 0	11	1	
1 Mos. 1, 1.								
28 5 Woche.	6 19	5 41	3 49	5 20	5 10	11	2	
29	6 22	5 38	4 12	6 33	5 17	11	3	
30 Rosch Cod. Marcheswan	6 24	5 36	4 35	7 44	5 30	11	4	Gerichtstag im Herzogl. Hof- und Land-Gericht zu Güstrow.
1 Tek. 9 U. Mg.	6 26	5 34	4 58	8 55	5 45	12	5	
2	6 28	5 32	5 21	10 7	6 3	12	6	
3	6 30	5 30	5 44	11 19	6 27	12	7	
4 Schabb. 2.	6 32	5 28	6 7	Nachm.	7 4	13	8	
1 Mos. 6, 9.								
5 6 Woche.	6 34	5 26	6 30	1 23	7 57	13	9	
6	6 36	5 24	6 53	2 9	9 5	13	10	
7	6 39	5 21	7 16	2 42	10 24	13	11	Ihro Königl. Hoheit, der Durchl. Erbprinzeßin von Dännemark, Sophia Friederica, Vermählungs-Tag.
8	6 41	5 19	7 39	3 4	11 51	14	12	
9	6 43	5 17	8 1	3 20	Morg.	14	13	
10	6 45	5 15	8 23	3 34	1 16	14	14	
11 Schabb. 3.	6 47	5 13	8 45	3 48	2 44	14	15	
1 Mos. 12, 1.								
12 7 Woche.	6 49	5 11	9 7	4 2	4 14	14	16	
13	6 51	5 9	9 29	4 19	5 46	15	17	
14	6 53	5 7	9 51	4 38	7 19	15	18	
15	6 55	5 5	10 13	5 5	8 52	15	19	
16	6 58	5 2	10 35	5 43	10 23	15	20	
17	7 0	5 0	10 57	6 39	11 47	15	21	
18 Schabb. 4.	7 2	4 58	11 18	7 48	Nachm.	16	22	
1 Mos. 18, 1.								
19 8 Woche.	7 4	4 56	11 39	9 3	1 42	16	23	
20 Fasten 2.	7 6	4 54	12 0	10 24	2 17	16	24	
21	7 8	4 52	12 21	11 42	2 36	16	25	
22	7 10	4 50	12 41	Morg.	2 50	16	26	
23 Fasten 5.	7 12	4 48	13 1	0 55	3 3	16	27	
24	7 14	4 46	13 21	2 6	3 12	16	28	
25 Schabb. 5.	7 16	4 44	13 41	3 16	3 22	16	29	
1 Mos. 23, 1.								
26 9 Woche.	7 18	4 42	14 1	4 26	3 32	16	30	
27 Fasten 2.	7 20	4 40	14 21	5 36	3 42	16	31	

Die Uhr gehet spä- ter als die Sonne.

Stand der vornehmsten Fixsterne im Anfange des Monats.

Des Abends um 7 Uhr ist der Himmel gestaltet wie im September um 9 Uhr. Um 9 Uhr gehet hingegen der Arcturus gegen Nordwesten unter, im Osten erscheinet sodann das Siebengestirn, Stier- und Widderkopf und andere mehr. Der Marcab und Scheat Pegasi culminiren gegen halb 11 Uhr mit dem Fomahand niedrig am Horizont, gegen halb 12 Uhr das Haupt Andromedae mit dem äussersten Stern des Flügels Pegasi. Die Zwillinge und der Orion kommen alsdann im Nordosten zum Osten zum Vorschein, im Nordwesten gehet die Krone unter. Lucida Lyrae scheinet im Westnordwesten, der grosse Bär im Norden.

Universitäts Bibliothek Rostock
http://purl.uni-rostock.de/rosdok/ppn1028879326/phys_0027
DFG

1785. Allgem Reichscal NOVEMBER.		Lauf Gr.M.	A.rect. St.M.	Mondwandelung, Aspecten und muthmaßliche Witterung	Lauf Z.Gr.	Gregoriani- scher NOVEMBER	Julianischer October. 1785.
D.	1 Aller Heil.	9. 28	14 28	☽ gr. S. B. ☌ ♃ ♀ warm,	♒ 2	1 Aller Heil.	21 Ursula
M.	2 Aller Seel.	10. 28	14. 32	4 Uhr 10 Min. Morg.	♒ 14	2 Aller Seel.	22 Cordula
D.	3 Malachias	11. 28	14. 36	⚹ ♄ ☞ ◩ ⚻ bequem,	♒ 26	3 Hubertus	23 Severin
Fr.	4 Charlotta	12. 28	14 40	△ ♃ ☍ ☌ Sonnenschein,	♓ ☽	4 Car. Borrh.	24 Salome
S.	5 Blandina	13. 29	14 44	☞ ✝ windig und trübe,	♓ 21	5 Magn. B.	25 Crispinus
45 Woche. Ev. Von Jairi Tochter. Matth 9. Tag 8 St 56 M. Nacht 15 St 4 M. Ev Matth 13. Matth. 9.							
S.	6 24 Trinit.	14. 29	14. 48	△ ☌ ♀ □ ♃ sehr windig,	♑ 4	6 B 25 p. Pfi.	26 E 19 Trin.
M.	7 Engelbert	15. 29	14. 52	□ ♀ ⚹ ☿ kalt und windig,	♑ 17	7 Engelbert9	27 Sabina
D.	8 Coecilia	16. 30	14 56	☽ N. Br. ♄ im ♌ ✝	♑ 30	8 4gek Märt.	28 Sim. Jud.
M.	9 Theodorus	17. 30	15 0	8 Uhr 17 Min. Abends,	♌ 13	9 Theod. M.	29 Engelhard
D.	10 M. Luther	18 30	15. 4	☌ ☉ ☿ kalter Regen,	♌ 27	10 Tryphon	30 Absolon
Fr.	11 Mart. Biſ.	19. 31	15. 8	□ ☌ ☞ ◩ ⚻ Schneeluft,	♍ 11	11 Mart. Biſ.	31 Wolfgang
S.	12 Jonas	20. 31	15 12	⚹ ♄ kalt mit Schnee,	♍ 25	12 Martin P.	1 Aller Heil.
46 Woche. Ev. Von der Verw Matth. 24 Tag 8 St. 30 M Nacht 15 St. 30 M. Ev Matth. 13. Matth. 22.							
S.	13 25 Trinit.	21. 32	15. 16	Per. ☽ ☌ ♃ Sonnenschein,	♎ 10	13 B 26 p. Pfi.	2 E 20 Trinit. Aller Seelen
M.	14 Levinus	22. 32	15 21	□ ♄ ☌ ♀ ◩ ⚻ Schneeluft,	♎ 25	14 Jucundus	3 Malachias
D.	15 Leopoldus	23. 33	15. 25	☽ gr. N. Br. kaltes Wetter,	♏ 10	15 Leopoldus	4 Charlotta
M.	16 Ottomarus	24. 33	15. 29	11 Uhr 31 M. Vorm.	♏ 25	16 Eucher. B.	5 Blandina
D.	17 Alphäus	25. 34	15. 33	☿ im ♐ △ ♄ ☌ ☍	♐ 9	17 Greg. Th.	6 Leonhard
Fr.	18 Gelaſius	26. 34	15. 37	⚹ ♄ ☿ △ ♀ ✝ bequem,	♐ 24	18 Odonis Abt	7 Engelbert
S	19 Eliſabeth	27. 35	15. 41	□ ♃ ◩ ⚻ Regen und Wind,	♑ 8	19 Eliſab. K.	8 Coecilia
47 Woche. Ev. Von der Zuk. Chr. Matth. 25. Tag 8 St. 6 M Nacht 15 St. 54 M. Ev. Matth 24. Joh 4.							
S.	20 26 Trinit.	28 36	15. 46	☿ im ♈ △ ♃ ☿ windig,	♑ 21	20 B 27 p. Pfi.	9 E 21 Trin.
M.	21 Mar Opf.	29. 36	15. 50	☉ im ♐ ☽ S. Br. □ ♄ ♀	♒ 4	21 Mar. Opf.	10 M. Luther
D.	22 Alphonſus	♐ 37	15. 54	☌ ☌ ♀ ⚹ ☉ ♄ Schneeluft,	♒ 17	22 Coecilia	11 Mart. Biſ.
M.	23 Clemens	1 38	15 58	6 Uhr 4 Min. Abends,	♒ 29	23 Clemens P.	12 Jonas
D.	24 Chryſog.	2. 39	16. 2	☾ □ ☌ ⚹ ♀ ſtürmiſch,	♓ 11	24 Chryſogen.	13 Briccius
Fr.	25 Catharina 4ter Bettag	3. 39	16. 7	☞ ◩ ⚻ Regen und Wind,	♓ 23	25 Catharina	14 Levinus
S	26 Conradus	4. 40	16. 11	△ ☉ ♃ ☌ ♃ kalter Nebel,	♈ 5	26 Petr. Alex.	15 Leopoldus
48 Woche. Ev. Einreitung Chr. Matth. 21. Tag 7 St 44 M. Nacht 16 St 16 M. Ev. Luc. 21. Matth. 18.							
S.	27 1 Advent	5. 41	16. 15	Ap. ☽ ☌ ☉ ☍ Wind, Regen,	♈ 17	27 B 1 Advent	16 E 22 Trin.
M.	28 Güntherus	6. 42	16. 19	☿ im Aphelio. Schnee,	♈ 29	28 Sosthenes	17 Alphäus
D.	29 Eberhard	7. 43	16. 24	☽ gr. S. Br. ☌ ☿ Regen,	♉ 11	29 Saturnin9	18 Gelaſius
M.	30 Andreas	8. 44	16. 28	☞ ◩ ⚻ kalte Schneeluft,	♉ 23	30 Andreas	19 Eliſabeth

Planetenſtand im Thierkreiſe.

Tage.	♄ Saturnus.	♃ Jupiter.	♂ Mars.	♀ Venus.	☿ Mercurius.	☽ Breite.
1.	D 29. 37 ♌	R 5. 45 ♈	R 14 16 ♊	D 6. 22 ♎	D 3. 49 ♏	5. 0. Süd.
11.	D 0. 11 ♍	R 4. 50 ♈	R 11. 50 ♊	D 18. 38 ♎	D 19. 58 ♏	2 55. Nord.
21.	D 0. 52 ♍	R 4. 23 ♈	R 8. 19 ♊	D 1. 0 ♏	D 5. 42 ♐	0. 8. Nord.

Universitäts Bibliothek Rostock
http://purl.uni-rostock.de/rosdok/ppn1028879326/phys_0028
DFG

Jüdischer Marcheswan. 5546	☉ Aufg. U. M.	☉ Unterg. U. M.	☉ Declin. Gr. M.	Mondes Aufg. U. M.	Mondes Unterg. U. M.		Uhr-Tafel, Min.	Tage	NOVEMBER hat 30 Tage.
28									
29	7 22	4 38	14 40	6 48	3 56		16	1	
1 Kisleu.	7 24	4 36	14 59	8 1	4 15		16	2	
2	7 26	4 34	15 18	9 16	4 38		16	3	
3 Schabb. 6.	7 28	4 32	15 37	10 25	5 11		16	4	
1 Mos. 25, 19.	7 30	4 30	15 55	11 22	5 58		16	5	
4 10 Woche.	7 32	4 28	16 13	Nachm	7 0	Die Uhr gehet	16	6	
5	7 34	4 26	16 31	0 45	8 15		16	7	
6	7 36	4 24	16 48	1 10	9 36		16	8	
7	7 38	4 22	17 5	1 28	11 0		16	9	Ihro Herzogl. Durchl., der regierende Herzog, Friederich, 68 Jahr alt.
8	7 40	4 20	17 22	1 42	Morg.		16	10	
9	7 42	4 18	17 38	1 55	0 42		16	11	
10 Schabb. 7.	7 43	4 17	17 54	2 7	1 49		16	12	
1 Mos. 28, 10.									
11 11 Woche.	7 45	4 15	18 10	2 20	3 15	später als die	15	13	
12	7 47	4 13	18 26	2 38	4 44		15	14	
13	7 49	4 11	18 41	3 2	6 16		15	15	
14	7 50	4 10	18 56	3 34	7 48		15	16	
15	7 52	4 8	19 11	4 22	9 16		15	17	
16	7 54	4 6	19 25	5 27	10 32		14	18	
17 Schabb. 8.	7 55	4 5	19 39	6 41	11 29		14	19	Die Durchl. Prinzeßin, Louisa Charlotta, 6 Jahr alt.
1 Mos. 32, 3.									
18 12 Woche.	7 57	4 3	19 53	8 3	Nachm.	Sonne.	14	20	
19	7 59	4 1	20 6	9 22	0 35		14	21	
20	8 1	3 59	20 19	10 37	0 52		14	22	
21	8 2	3 58	20 32	11 48	1 7		13	23	
22	8 3	3 57	20 44	Morg.	1 18		13	24	
23	8 5	3 55	20 56	0 58	1 28		13	25	Vierter Buß- und Bettag.
24 Sch. Channucca.	8 7	3 53	21 7	2 8	1 38		12	26	
1 Mos. 37, 1,									
25 Kirchweih	8 8	3 52	21 18	3 19	1 49		12	27	
26 - - - - 2.	8 9	3 51	21 28	4 30	2 2		12	28	
27 - - - - 3.	8 10	3 50	21 38	5 42	2 16		11	29	
28 - - - - 4.	8 11	3 49	21 48	6 54	2 34		11	30	

Stand der vornehmsten Fixsterne im Anfange des Monats.

Des Abends um 7 Uhr ist der Himmel gestaltet wie im vorigen Monat um 9 Uhr. Marcab und Scheat culminiren um halb 10 Uhr, gegen halb 12 Uhr der Widderkopf und Fuß Andromedae, um diese Zeit stehet der Orion ganz schön im Südosten zum Osten, zur Rechten darüber der Stierkopf und das Siebengestirn, zur Linken die Zwillinge, und oben der Fuhrmann mit der Capella. Perseus ist darneben zur Rechten, der Procyon im Osten unter den Zwillingen. Um 12 Uhr kömmt auch der grosse Hund im Südosten zum Osten zum Vorschein, und funkelt des Morgens um 4 Uhr recht schön im Süden, der kleine Hund (Procyon) darüber.

D

1785. Allgem. Reichscal. DECEMBER.	☉ Lauf Gr. M.	☉ A. rect. St. M.	Mondwandelung, Aspecten und muthmaßliche Witterung.	☽ Lauf Z. Gr.	Gregorianischer DECEMBER	Julianischer November. 1785.
D. 1 Arnoldus	9. 45	16.32	9 Uhr 37. Ab. ☌♃♂	♑ 5	1 Eligius B.	20 Amos
Fr. 2 Candidus	10.46	16.37	☌☿ ☍☋ kalte Luft,	♑18	2 Bibiana	21 Mar. Opf.
S. 3 Agricola	11.46	16.41	□♃ heller Sonnenschein,	♐ 1	3 Franc Xav.	22 Alphonsus
49 Woche. Ev. Zeichen des Himmels, Luc. 21.			Tag 7 St. 28 M. Nacht 16 St. 32 M.		Ev Matth. 11.	Matth. 22.
S. 4 2 Advent Barbara	12.47	16 45	☌☿☞ ☥☉ kalter Regen,	♐13	4 B 2 Advent	23 E 23 Trin.
M. 5 Abigail	13.48	16.50	☽ N. Br. trübes Wetter,	♐27	5 Sabbas A.	24 Chrysogen.
D. 6 Nicolaus	14.49	16.54	♂♄☌♃ △♂ ☍☋ Regen,	♑10	6 Nicolaus	25 Catharina
M. 7 Agathon	15.50	16.58	☿ im ♐ □♀ kalte Luft,	♑23	7 Ambrosius	26 Conradus
D 8 Mar. Empf.	16.51	17. 3	△♄♂ □♂ ziemlich kalt,	♒ 7	8 Mar. Empf.	27 Otto
Fr 9 Joachim9	17.52	17. 7	5 Uhr 24 Min. Morg.	♒22	9 Leocadia Jf.	28 Günther us
S. 10 Judith	18.53	17.11	Per. ☽ ☌♄♂♃ Regen,	♐ 6	10 Melch. P.	29 Eberhard
50 Woche. Ev. Joh im Gefängniß, Matth. 11.			Tag 7 St. 16 M. Nacht 16 St. 44 M.		Ev Joh. 1.	Matth. 21.
S. 11 3 Advent	19.55	17.16	kalter Regen mit Schnee,	♐20	11 B 3 Advent	30 E 1 Advent Andreas
M. 12 Epimach9	20.56	17.20	☽ gr. N. Br. □♄ Wind,	♑ 5	12 Synesius	1 Arnoldus
D. 13 Lucia	21.57	17.24	♂♀ ☌☉ kalte Schneeluft,	♑19	13 Lucia	2 Candidus
M. 14 Quatemb.	22 58	17.29	♀ im ♑ △♄♂♂ Frost,	♑ 4	14 Quatemb.	3 Agricola
D. 15 Johanna	23.59	17.33	11 Uhr 36 M. Abends,	♑18	15 Irenäus	4 Barbara
Fr. 16 Albina	25. 0	17.37	♂ in ♐ □♃ Schnee,	♒ 2	16 Florianus	5 Abigail
S. 17 Ignatius	26. 1	17 42	☌♄♀ Nebel und Frost,	♒16	17 Lazarus	6 Nicolaus
51 Woche. Zeugniß Johannis, Joh. 1.			Tag 7 St. 10 M. Nacht 16 St. 50 M.		Ev. Luc. 3.	Luc 21.
S. 18 4 Advent	27. 2	17.46	☽ S. Br. △♃♀ Schnee,	♒29	18 B 4 Advent	7 E 2 Advent
M. 19 Loth	28 3	17 51	♂♄△♃ windig und trübe,	♓12	19 Nemes M.	8 Mar. Empf.
D. 20 Abraham	29. 5	17.55	□♂ ☞ ☍☋ Regenwetter,	♓25	20 Julius M.	9 Joachim9
M. 21 Thom. Ap.	♐ 6	18. 0	☉ im ♐ kürzter Tag, Wint.	♈ 7	21 Thom. Ap.	10 Judith
D. 22 Beata	1. 7	18. 4	△♂ ☞ ☥☉ Anfang,	♈19	22 Demetrius	11 Damasus
Fr. 23 Victoria	2. 8	18. 9	2 Uhr 53 M. Abends,	♉ 1	23 Victoria	12 Epimach9
S. 24 Adam Eva	3. 9	18 13	Ap. ☽ ☌♀ kalte Luft,	♉13	24 Adam Eva	13 Lucia
52 Woche. Ev. Geburt Christi, Luc. 2.			Tag 7 St. 10 M. Nacht 16 St. 50 M.		Ev. Luc. 2.	Matth. 11.
S. 25 Christtag	4. 10	18.18	☽ gr. S. Br. kalter Reif,	♎25	25 B Christtag	14 E 3 Advent
M. 26 Stephan9	5. 12	18 22	□☉♃ □♄ bequeme Luft,	♏ 7	26 Stephan9	15 Johanna
D. 27 Joh. Ev.	6. 13	18.27	♂♂☌☿ kalt mit Regen,	♏19	27 Joh. Ev.	16 Albina
M. 28 Kindertag	7. 14	18.31	☌♄△♃ Wind mit Schnee,	♐ 1	28 Innocent.	17 Quatemb.
D. 29 Noah	8. 15	18.36	♂☿ ☞ ☍☋ Schneeluft,	♐14	29 Thom. B.	18 Christoph
Fr. 30 David	9. 16	18 40	☉ im Perihelio. Frost,	♐26	30 Sabinus	19 Loth
S. 31 Sylvester	10 17	18 45	1 Uhr 49 M. Abends,	♑ 9	31 Sylvest. P.	20 Abraham

Planetenstand im Thierkreise.

Tage.	♄ Saturnus.	♃ Jupiter.	♂ Mars.	♀ Venus.	☿ Mercurius.	☽ Breite.
1.	D 1. 42 ♒	R 4. 18 ♈	R 4. 34 ♊	D 13. 26 ♏	D 21. 10 ♐	4. 23. Süd.
11.	D 2. 38 ♒	D 4 33 ♈	R 1. 15 ♊	D 25. 54 ♏	D 6. 15 ♑	5. 3. Nord.
21.	D 3. 39 ♒	D 5. 9 ♈	R 29. 4 ♉	D 8. 24 ♐	D 19. 51 ♑	2. 53. Süd.

Universitäts Bibliothek Rostock
http://purl.uni-rostock.de/rosdok/ppn1028879326/phys_0030
DFG

Jüdischer Kislev. 5546.	☉ Aufg. U.	M.	☉ Unterg. U.	M.	☉ Declin. Gr.	M.	Mondes Aufg. U.	M.	Unterg. U.	M.	Uhr-Tafel, Min.		Tage.
29 - - - - 5.	8	13	3	47	21	57	8	5	3	3		10	1
1 Tebhes	8	14	3	46	22	6	9	10	3	48	Die	10	2
2 Schabb. 10.	8	15	3	45	22	14	10	1	4	47		10	3
1 Mos. 41, 1.													
3 Kirchw. Ende.	8	16	3	44	22	22	10	39	5	59	Uhr	9	4
4	8	17	3	43	22	30	11	6	7	16		9	5
5	8	18	3	42	22	37	11	25	8	39		8	6
6	8	19	3	41	22	44	11	41	10	3	geht	8	7
7	8	20	3	40	22	50	11	53	11	27		8	8
8	8	21	3	39	22	56	Nachm.		Morg.			7	9
9 Schabb. 11.	8	21	3	39	23	1	0	16	0	52	später	7	10
1 Mos. 44, 18.													
10 Fast. Bet. Jerus.	8	22	3	38	23	6	0	31	2	16	als	6	11
11	8	22	3	38	23	10	0	52	3	41		6	12
12	8	23	3	37	23	14	1	18	5	8	die	5	13
13	8	24	3	36	23	17	1	58	6	36		5	14
14	8	24	3	36	23	20	2	55	7	58	Sonne.	4	15
15	8	25	3	35	23	23	4	5	9	3		4	16
16 Schabb. 12.	8	25	3	35	23	25	5	23	9	53		3	17
1 Mos. 47, 28.													
17 16 Woche.	8	25	3	35	23	27	6	47	10	27		3	18
18	8	25	3	35	23	28	8	6	10	45		2	19
19	8	25	3	35	23	29	9	20	11	0		2	20
20	8	25	3	35	23	29	10	30	11	12		1	21
21	8	25	3	35	23	29	11	40	11	22		1	22
22	8	25	3	35	23	28	Morg		11	32	Die	0	23
23 Schabb. 13.	8	25	3	35	23	27	0	50	11	42		0	24
2 Mos. 1, 1.													
24 17 Woche.	8	25	3	35	23	25	1	59	11	53	Uhr	1	25
25	8	25	3	35	23	23	3	11	Nachm.			1	26
26	8	25	3	35	23	20	4	24	0	24	geht	2	27
27	8	24	3	36	23	17	5	36	0	50		2	28
28	8	24	3	36	23	13	6	44	1	26		3	29
29	8	23	3	37	23	9	7	39	2	19	früher.	3	30
1 Sch. Schebhat.	8	23	3	37	23	5	8	24	3	26		4	31

DECEMBER hat 31 Tage.

Der Durchl. Prinz, Friederich Franz, 29 Jahr alt.

Stand der vornehmsten Fixsterne im Anfange des Monats.

Marcab und Scheat Pegasi culminiren gegen halb 7 Uhr bald nach dem Fomahand niedrig am Horizont. Der Widder und Fuß Andromedae culminiren gegen halb 10 Uhr. Um 10 Uhr gehet im Südosten zum Osten der Sirius auf, alsdann scheinet der Orion sehr schön im Südosten, Capella glänzet im Osten, der grosse Bär im Nordnordosten, Lucida Lyrae im Nordwesten. Um 11 Uhr culminirt Plejades, gegen 12 Uhr der Aldebaran. Der helle Fuß Orionis, oder Riegel, und Capella gegen halb 1 Uhr. Des Morgens gegen halb 6 Uhr culminirt Cor Leonis, Cor Hydrae stehet alsdann zur Rechten der Mittagslinie, Sirius im Südwesten, Orion mit dem Stierkopf im Westen, darüber der Fuhrmann und die Zwillinge, Spica Virginis im Südosten, Arcturus im Osten, u. s. f.

Universitäts Bibliothek Rostock
http://purl.uni-rostock.de/rosdok/ppn1028879326/phys_0031
DFG

Von den Planeten Saturnus, Jupiter Mars, Venus, Mercurius und ihrer nächtlichen Erscheinung.

1) Vom SATVRNO.

Saturnus, der erste Planet in dieser Beschreibung, stehet zu Anfange des Jahres 24 Grad 44 Minuten des Steinbocks mit 0 Grad 8 Minuten Süderbreite, und läuft noch vorwärts oder östlich bis nach der Mitte des Maymonats, aldenn wird er rückgängig oder westlich in seinem Lauf bis gegen der Mitte des Octobers, von da an gehet er wieder vorwärts bis ins folgende Jahr. Am Ende des Jahres stehet er zu Mittage 4 Grad 44 Minuten des Wassermanns, mit 0 Grad 35 Minuten Süderbreite, und hat folglich das ganze Jahr über mit seinem Lauf nur 10 Grad in der Ecliptic zurückgeleget. Seine sichtbare Erscheinung ist folgende: Im Januar und Februar ist er unsichtbar. Im März wird er des Morgens am aufgehenden Horizont, nicht weit vom Mars, wieder sichtbar, und gehet bald nach halb 5 Uhr im Südosten zum Osten auf. Im April gehet er des Morgens um 3 Uhr in Südosten zum Osten auf, und im May des Morgens bald nach 1 Uhr. Im Junius gehet er des Abends um 11 Uhr im Südosten zum Osten auf, und stehet des Morgens bald nach 3 Uhr im Süden. Im Julius gehet er des Abends um 9 Uhr in Südosten zum Osten auf, ist des Morgens um 1 Uhr in Süden, und scheinet die ganze Nacht hindurch. Im August kömmt er des Abends bald nach 11 Uhr in Süden, und gehet des Morgens bald nach halb 3 Uhr in Südwesten zum Westen unter. Im September stehet er des Abends bald nach halb 9 Uhr in Süden, und gehet des Morgens um halb 1 Uhr in Südwesten zum Westen unter. Im October ist er des Abends gegen 7 Uhr in Süden, und gehet bald nach halb 11 Uhr in Südwesten zum Westen unter. Im November gehet er des Abends gegen 9 Uhr in Südwesten zum Westen unter, und im December bereits des Abends um 7 Uhr.

2) Vom IOVE.

Jupiter, der zweyte Planet in dieser Beschreibung, stehet zu Anfange des Jahres 5 Grad 5 Minuten der Fische, mit 1 Grad 6 Minuten Süderbreite, und gehet vorwärts oder Östlich bis im Anfange des Augustmonats, alsdenn wird er rückgängig in seinem Lauf bis gegen dem Ende des Novembers, von da an aber gehet er wieder vorwärts bis ins folgende Jahr. Am Ende des Jahres ist er zu Mittage 6 Grad 4 Minuten im Widder, mit 1 Grad 18 Minuten Süderbreite, und hat mithin das ganze Jahr hindurch mit seinem Lauf 30 Grad 59 Minuten in der Ecliptica zurückgeleget. Seine sichtbare Erscheinung ist folgende: Im Januar, nahe bey der Venus, gehet er des Abends bald nach 8 Uhr zwischen Westsüdwesten und Westen zum Süden unter, und im Februar des Abends bald nach halb 6 Uhr im Westen zum Süden. Im März und April ist er unsichtbar. Im Majus wird er des Morgens am aufgehenden Horizont wieder sichtbar, und gehet um 3 Uhr im Osten auf. Im Junius, nicht weit vom Mars, gehet er des Morgens bald nach 1 Uhr zwischen Osten und Osten zum Norden auf. Im Julius gehet er des Abends um 11 Uhr zwischen Osten und Osten zum Norden auf Im August gehet er des Abends um 9 Uhr in Osten zum Norden auf, und ist des Morgens gegen halb 4 Uhr in Süden. Im September gehet er des Abends bald nach 7 Uhr zwischen Osten und Osten zum Norden auf, ist des Morgens gegen halb 2 Uhr in Süden, und scheinet die ganze Nacht hindurch. Im October kömmt er des Abends gegen halb 12 Uhr in Süden, und gehet des Morgens um halb 6 Uhr in Westen unter. Im November stehet er des Abend um 9 Uhr in Süden, und gehet des Morgens bald nach 3 Uhr in Westen unter Endlich im December ist er des Abends um 7 Uhr in Süden, und gehet des Morgens nach 1 Uhr in Westen unter.

3) Vom

3) Vom MARTE.

Mars, der dritte Planet in dieser Beschreibung, stehet zu Anfange des Jahres 10 Grad 44 Minuten des Schützen, mit 0 Grad 4 Minuten Süderbreite, und gehet immer vorwärts oder östlich bis nach der Mitte des Octobers, von da an läuft er rückwärts oder westlich, bis zu Ende des Jahres. Am 31sten December stehet er zu Mittage 28 Grad 13 Minuten des Stiers, mit 2 Grad 23 Minuten Norderbreite, und mithin hat er dieses Jahr in seinem Lauf nur 5 Zeichen 17 Grad 29 Minuten in dem Thierkreise zurückgeleget. Seine sichtbare Erscheinung ist folgende: Im Januar gehet er des Morgens gegen 6 Uhr in Südosten auf, und im Februar des Morgens um halb 6 Uhr. Im März, nicht weit vom Saturn, gehet er des Morgens bald nach 5 Uhr in Südosten, zum Osten auf; im April ist er des Morgens am aufgehenden Horizont nur einige Minuten zu sehen, und gehet bald nach halb 4 Uhr in Ostsüdosten auf; im Majus gehet er des Morgens um halb 3 Uhr in Osten zum Süden auf; im Junius, nahe bey dem Jupiter, des Morgens bald nach 1 Uhr zwischen Osten und Osten zum Norden; im Julius des Abends bald nach halb 12 Uhr zwischen Osten zum Norden und Ostnordosten, und im August des Abends bald nach 10 Uhr zwischen Ostnordosten und Nordosten zum Osten. Im September gehet er des Abends um 9 Uhr in Nordosten zum Osten auf, und kömmt des Morgens um 5 Uhr in Süden. Im October gehet er des Abends um halb 8 Uhr zwischen Nordosten zum Osten und Nordosten auf, und ist des Morgens bald nach halb 4 Uhr in Süden. Im November gehet er des Abends bald nach 5 Uhr in Nordosten auf, kömmt des Morgens um halb 2 Uhr in Süden, und ist die ganze Nacht sichtbar. Endlich im December stehet er des Abends bald nach halb 11 Uhr in Süden, und gehet des Morgens um 7 Uhr zwischen Nordwesten zum Westen und Nordwesten unter.

4) Von der VENERE.

Venus, der vierte Planet in dieser Beschreibung, stehet zu Anfange des Jahres 17 Grad 13 Minuten in den Wassermann, mit 1 Grad 48 Minuten Süderbreite. Sie gehet vom Anfange des Jahres in ihrem Lauf noch immer vorwärts oder östlich, bis im Anfange des Maymonats, alsdenn wird sie rückgängig, bis nach der Mitte des Junius, von da aber gehet sie wieder vorwärts, von Westen nach Osten, bis ins folgende Jahr. Am Ende des Jahres stehet sie 20 Grad 55 Minuten des Schützen, mit 0 Grad 34 Minuten Norderbreite, und hat folglich dieses Jahr 10 Zeichen 3 Grad 42 Minuten in dem Thierkreise zurückgeleget. Die sichtbare Erscheinung der Venus ist in den ersten Monaten des Abends nach Sonnenuntergange. Im Januar, nicht weit vom Jupiter, gehet sie des Abends gegen halb 8 Uhr in Westsüdwesten unter. Im Februar gehet sie des Abends um 9 Uhr in Westen unter; im März des Abends gegen halb 11 Uhr in Westnordwesten; im April des Abends um halb 12 Uhr im Nordwesten, und im Majus des Abends um halb 11 Uhr in Nordwesten. Im Junius wird sie des Morgens vor Sonnenaufgang einige Minuten sichtbar, und gehet bald nach halb 3 Uhr in Nordosten zum Osten auf. Im Julius gehet sie des Morgens gegen halb 2 Uhr in Nordosten zum Osten auf; im August des Morgens gegen 1 Uhr in Norsten zum Osten; im September des Morgens um halb 2 Uhr in Nordosten zum Osten; im October des Morgens um 3 Uhr im Osten zum Norden; im November des Morgens um halb 5 Uhr im Osten zum Süden, und endlich im December des Morgens um 6 Uhr in Südosten zum Osten.

5) Vom MERCURIO

Mercurius, der fünfte und letzte Planet in dieser Beschreibung, stehet zu Anfange des Jahres 28 Grad 37 Minuten des Steinbocks, mit 1 Grad 47 Minuten Süderbreite, und läuft

Universitäts Bibliothek Rostock http://purl.uni-rostock.de /rosdok/ppn1028879326/phys_0033 DFG

nach seiner gewöhnlichen Weise öfters rückwärts oder westlich. Am Ende des Jahres stehet er zu Mittage im 25 Grad 46 Minuten des Steinbocks, mit 0 Grad 32 Minuten Norderbreite, und hat mithin dieses Jahr durch seinen Lauf nur 11 Zeichen 27 Grad 19 Minuten in dem Thierkreise durchgewandert. Seine sichtbare Erscheinung ist im ganzen Jahre nur wenig: Im Januar wird er an der Ostseite der Sonnen, am untergehenden Horizont einige Minuten sichbar, und gehet um halb 6 Uhr in Südwesten zum Westen unter. Im Majus wird er abermal am untergehenden Horizont einige Minuten wieder sichtbar, und gehet des Abends um halb 10 Uhr in Nordwesten unter; Im October aber ist er an der Westseite der Sonnen am aufgehenden Horizont, einige Minuten sichtbar, und gehet des Morgens um 5 Uhr in Osten auf.

Von den vier Jahrszeiten.

Der Winter bekömmt seinen Anfang, wann die Sonne bey uns zu Mittage ihren niedrigsten Stand am Himmel erreichet, und von dannen zu uns wieder heraufsteiget, damit sie in das Zeichen des Steinbocks tritt, auch die kürzesten Tage und die längsten Nächte macht. Solches ist geschehen im verflossenen 1784sten Jahre den 21sten December um 4 Uhr 1 Minut des Morgens.

Der Frühling nimmt seinen Anfang, wann die Sonne auf der Mittaglienie des Himmels den ersten Punct des Widders erreichet, und damit allenthalben den Tag und die Nacht von gleicher Länge machet. Solches geschiehet zu diesemmal den 20sten Martii um 5 Uhr 32 Minuten des Morgens.

Der Sommer bekömmt seinen Anfang, wann wir die Sonne zu Mittage am höchsten sehen, und sie den ersten Punct des Krebses eingenommen, auch damit die längsten Tage und die kürzesten Nächte machet. Solches geschiehet in diesem Jahre den 21sten Junii um 3 Uhr 19 Minuten des Morgens.

Der Herbst tritt herein, wann die Sonne zum andern mal die Mittellinie des Himmels in dem ersten Punct der Waage erreichet, und damit wieder Tag und Nacht allenthalben gleich lang machet, welches zu diesem mal den 22sten September um 4 Uhr 59 Minuten des Abends geschiehet.

Im Herzoglichen Hof- und Land Gericht zu Güstrow

werden jährlich vier ordinaire Juridiquen oder Gerichts-Tage gehalten, und zwar:

Die erste, Dienstag nach dem 1 Epihan.	11 Jan.	Die dritte, Dienstag nach Mar. Heimf.	5 Julii.
Die zwote, Dienstag nach Quasimod.	5 April.	Die vierte, Dienstag nach Michaelis	4 Octob.

Die Gerichts-Ferien sind 8 Tage vor, und 14 Tage nach Weyhnachten, von Estomihi bis Invocavit, vom Palm-Sonntage bis Quasimodogeniti, 8 Tage vor Pfingsten bis auf den Sonntag Trinitatis, von Jacobi bis Bartholomäi. Imgleichen alle Sonn-Feyer- und Bettage.

Von ordentlichen Buß- und Bettagen.

Der erste, am Freytage nach Invocavit,	18 Febr.	Der dritte, am Freytage nach Margar.	15 Julii.
Der andere, am Charfreytage,	25 März.	Der vierte, am Freyt. vor dem 1. Adv.	25 Nov.

Vom

Vom Gebrauch der jedem Monat beygefügten Uhrtafel.

Es ist bekannt, und von den gröſſten Sterngelehrten längst angenommen worden, daß die Sonne einen ungleichen Lauf hat, und zwar aus zweyerley Ursachen: Erstlich, weil die Sonne scheinet einmal langsamer zu laufen, ein andermal geschwinder; zum andern, weil sie nicht im Aequatore bleibt, sondern schief über den Himmel gehet, dadurch uns Sommer und Winter wird. Aus diesen Ursachen muß die allerbeste und richtigste Uhr manchen Tag wenigstens 1 Minute zu spät oder zu geschwinde gehen, nämlich, daß sie mit der Sonnen nicht übereinkömmt. Dieses wollen zwar viele nicht glauben, aber es ist solches nur allzu wahr, und deßwegen kann keine Uhr ganz richtig mit der Sonnen überein gehen, sondern braucht immer eine Verbesserung. Wenn man also eine Uhr recht stellen will, es sey eine Schlage- oder Taschen-Uhr, so muß es geschehen um die Mittagszeit, wann es 12 Uhr ist, und zwar nach einer richtigen Sonnen-Uhr, oder nach einem auf der Mittags-Linie aufgerichteten Stift, wenn nemlich der Schatten des Stifts auf die Mittagslinie fällt, so ist es Mittag oder 12 Uhr. Es erscheinet aber die Sonne nicht alle Tage, und daher muß man andere Mittel haben, eine Uhr richtig zu stellen. Dazu dienet denn besonders die Uhr-Tafel, so in diesem Calender angeführet, und welche auf die mittlere Zeit eingerichtet ist. Wenn man also die Tabelle gebrauchen will, so muß man vorher zusehen, ob die Uhr mit der Sonne überein gehet, welches den 15ten April, 16ten Junii, 31sten August und 24sten December geschehen muß, als den Tagen, da die Sonne mit der Aequalitaet oder Gleichheit der Uhren übereinkömmt. Wenn man alsdann nach einem guten Sonnenweiser eine Uhr des Mittags richtig stellet, und sie kömmt den andern Mittag mit dem Sonnenweiser wieder überein, so, daß nichts daran fehlet, so gehet die Uhr richtig. An den übrigen Tagen läßet sich solches nicht thun, weil die Sonne, wie bereits gesagt, einen ungleichen Lauf hat, und dahero die allerrichtigste Uhr niemalen mit derselben, wenn man sie gleich einen Mittag zurecht gestellet, wieder übereinkommen wird. Hat man also eine Uhr, die richtig gehet, am 15ten April nach der Sonnen gestellet, und man läßet sie beständig fortlaufen bis zum 16ten Junii, so muß sie am selbigen Tage mit der Sonnen wieder übereinkommen; wo man sie aber inzwischen corrigiret hat, so wird sie am selbigen Tage um so viel von der Sonnen differiren, als man sie bey der Verbesserung entweder zurück oder vorwärts gezogen. Wenn man nun eine gute Uhr, die einen gleichen oder richtigen Gang hat, an einem der obbemeldeten Tage nach der Sonnen gerichtet hat, so läßet man dieselbe laufen, so lange, als es einem gefällig ist, dieselbe wieder zu corrigiren, alsdann kann man solches vermittelst bemeldeter Uhr-Tafeln verrichten, und damit also verfahren: z. E. Man stellet eine Uhr den 15ten April, und läßet sie laufen bis zum 3ten May Will man sie nun an diesem Tage corrigiren oder nach der Sonnen stellen, die Sonne aber scheinet nicht; so siehet man in der Uhr-Tafel, um wie viel Minuten die Uhr an selbigem Tage zu früh oder zu spät gehet. Man findet 3 Minuten zu spät, derowegen muß man den Zeiger der Uhr um 3 Minuten weiter fortrücken, so gehet sie nach der Sonne wieder richtig, aber sie ist nun von dem gleichen Lauf um 3 Minuten verrücket. Läßet man sie vom 3ten May wieder etliche Tage fortlaufen, z E. bis zum 5ten Junii, und man will sie wieder corrigiren, so kann man solches nicht nach obiger Weise verrichten, sondern man verfähret folgendermassen: Man findet in der Uhr-Tafel, daß die Uhr 2 Minuten, der Sonne nach, zu spät gehet, nemlich, wenn man sie vom 15ten April hätte beständig weglaufen lassen; da sie aber den 3ten May von neuem gestellet, und von der Gleichheit um 3 Minuten abgeführet worden, so muß sie nun, da der Unterscheid nur 2 Minuten ist, um 1 Minute wieder zurück gestellet werden, wenn sie mit der Sonne wieder übereinkommen soll. Wäre aber der Unterschied mehr als 3 Minuten gewesen, daß die Uhr von der Sonnen differirte: so hätte man dieselbe um so viel, als der Ueberschuß über 3 Minuten ist, noch weiter forrücken müssen.

Endlich, wenn es vorfallen sollte, daß man eine Uhr an einem Tage nach der Sonnen gestellet, da sie zu spät gehet, und man wollte sie wieder an einem Tage stellen, da in der Tabelle stehet, daß sie zu früh gehet, so muß man also damit verfahren: Man muß beyde Differenzen, nemlich, so viel die Tabelle das erstemal zu spät und das andremal zu früh anzeiget, zusammen thun, und um so viel, als die Summa ist, den Zeiger der Uhr zurück stellen. Hingegen fiel es vor, daß man sie das erstemal an einem Tage corrigiret, da in der Tabelle stehet, daß sie zu früh gehet, und man wollte sie wieder zurechte stellen, an einem Tage, da in der Tabelle stehet, daß sie zu späte gehet, so muß man sie um so viel, als die Summa von beyden ist, vorwärts stellen. Z. E. Man hat die Uhr am 5ten Junii nach der Sonnen gerichtet, da sie 2 Minuten zu spät gehet, und läßet sie laufen bis zum 24sten Julii, da sie nach der Tabelle 6 Minuten zu früh gehet. Will man sie nun an diesem Tage wieder nach der Sonnen stellen, so muß man den Zeiger der Uhr um 8 Minuten, als die Summa von beyden Differenzen, zurück stellen. Auf solche Art kann man die Uhren nach dieser Tafel allezeit corrigiren, wenn man sie einmal vorher, besser aber ist es, wenn es öfters geschehen kann, nach der Sonnen richtig gestellet hat.

Redu-

Universitäts Bibliothek Rostock
http://purl.uni-rostock.de/rosdok/ppn1028879326/phys_0035
DFG

Reductio der Rostockschen Zeit auf andere Oerter.

Die Polhöhe von Rostock ist nach wiederholten Beobachtungen erfunden 54°. 6′. 30″.

Der Abstand des Rostockschen Meridiani von dem ersten Meridian, davon der 20ste Grad durch das Observatorium in Paris gehet, ist 30°. 12′. 45″.

Oerter, die von Rostock gegen Westen liegen, müssen von der Rostockschen Zeit folgendes abziehen.

	St.	Min.	Sec.
Amsterdam	—	30	15
Altorf	—	5	9
Augspurg	—	6	21
Basel	—	19	51
Bergen, in Norwegen	—	21	30
Braunschweig	—	6	21
Bremen	—	16	52
Cadix	1	14	39
Cassel	—	12	51
Cleve	—	24	46
Cöln am Rhein	—	21	51
Emdem	—	11	18
Erfurt	—	5	42
Frankfurt am Mayn	—	15	51
Halle	—	3	46
Hamburg	—	9	55
Hannover	—	10	52
Helmstädt	—	7	6
Kiel	—	5	19
Leipzig	—	—	51
Lissabon	1	23	51
London	—	5°	32
Madrit	1	5	14
Magdeburg	—	3	31
Marburg	—	15	5
Mayland	—	12	51
Nürnberg	—	5	55
Paris	—	40	51
Regenspurg	—	3	52
Schwerin	—	1	42
Stade	—	11	32
Strasburg	—	18	51
Turin	—	19	31
Wismar	—	1	39

Oerter, die von Rostock gegen Osten liegen, müssen zu der Rostockschen Zeit folgendes hinzusetzen.

	St	Min.	Sec.
Archangel, in Rußland	1	45	29
Berlin	—	3	38
Brandenburg	—	3	30
Breslau	—	18	19
Copenhagen	—	-	50
Danzig	—	33	53
Dresden	—	5	13
Frankfurt, an der Oder	—	9	49
Greifswald	—	4	34
Königsberg, in Preussen	—	36	19
Padua	—	4	3
St. Petersburg	1	11	9
Prag	—	8	49
Riga	—	48	43
Rom	—	—	29
Stargard	—	10	35
Stettin	—	8	39
Stockholm	—	23	4
Stralsund	—	4	7
Neu-Strelitz	—	4	4
Upsal	—	20	49
Uranienburg	—	1	19
Venedig	—	—	29
Warschau	—	36	9
Wien	—	17	29
Wittenberg, in Sachsen	—	1	49

Universitäts Bibliothek Rostock
http://purl.uni-rostock.de/rosdok/ppn1028879326/phys_0036
DFG

Gedanken
über das Lotto di Genova, oder die Zahlen-Lotterien.

Man will hier die Moralität der Lotterien selbst nicht untersuchen. So verwerflich sie einigen geschienen haben, so halten sie doch in Ansehung des Staats und der menschlichen Gesellschaft nichts schädliches in sich. Die Republik siehet sich genöthiget, in den Commercien und Gewerben vieles zuzulassen, wo man einen Theil seines Vermögens wagen, und dem Glück und ungefähren Zufall übergeben muß, um etwas damit zu gewinnen, und die menschlichen Geschäfte haben überhaupt eine solche Beschaffenheit, daß der Verlust und Nachtheil des einen, dem andern gemeiniglich zum Vortheil gereichet. Die Regierung, der es ohnedem gleichgültig seyn kann, in welchen Händen seiner Unterthanen, sich der Reichthum des Landes befindet, hat also keine Ursache, die Lotterien ganz zu verwerfen, und gleich wie sie es ohnedem in tausend Fällen, dem Gewißen der Privatpersonen überlassen muß, ob sie wohl oder übel mit ihrem Vermögen umgehen, so kann sie es auch hier ohne Schwierigkeit thun. Freylich kann eine Privatperson, bey Einsetzung in die Lotterien, wieder ihre Pflicht handeln. Allein wir würden auch viele nützliche Dinge entbehren müssen, wenn man alles dasjenige verbieten wollte, was gemisbrauchet werden kann und wirklich zum Misbrauch angewendet wird.

Deutschland hat eine unbeschreibliche Menge von Lotterien in diesem Jahrhunderte gehabt, und es ist fast keine mittelmässige Stadt, die sich nicht ein solches Glücksspiel zu verschaffen gesuchet. Sie sind alle auf die Einrichtung hinausgelaufen, daß man eine gewisse festgesezte Summe zusammen gebracht hat, indem diejenigen, welche sich dabey haben einlassen wollen, die Loose oder Billets, um einen bestimmten Preiß an sich gekauft haben. Diese Summe ist dergestalt zu Gewinnsten bestimmt und vertheilet worden, daß ein, zwey, drey und mehr Nieten, oder nicht gewinnende Loose, gegen ein gewinnendes oder Treffer heraus gekommen sind. Man hat dieses durch das Glück dergestalt entscheiden lassen, daß man zu gleicher Zeit, aus zwey besondern Gefäßen, in deren einem die Lotterie-Loose, nach ihren verschiedenen Nummern, in dem andern aber die Gewinne und Fehler befindlich gewesen sind, zwey Zettel heraus gezogen hat, da denn die aus dem einen Gefässe herausgezogene Lotterie-Nummer, entweder gewonnen oder gefehlet hat, nach der Maaße, wie der, aus dem andern Gefäße der Gewinne oder Nieten herausgezogene Zettel, beschaffen gewesen ist. Diese Gewinne, sind hernach mit zehn oder zwölf von hundert Abzug, an den Innhaber des Billets ausgezahlet worden, welcher Abzug Theils zu den Lotteriekosten verwendet worden, Theils aber einer gewissen guten Anstalt, zu deren Besten die Lotterie errichtet worden, oder dem Unternehmer der Lotterie anheim gefallen ist. So sind bis zum Schlus des Jahres 1763. die Lotterien in Deutschland mehrentheils beschaffen gewesen. Man hat nachdem an eine neue Art der Lotterie einzuführen angefangen, die man die Welschen, oder von ihrem Erfindungsorte, die Genuesischen oder Zahlen-Lotterien zu nennen pfleget, und diese Lotterien sind es, worüber man hier einige Betrachtungen mittheilen will, indem sie in Deutschland, zumal ihrer Einrichtung nach, vorher noch wenig bekannt gewesen.

Es sind nun ohngefähr 80 bis 90 Jahr, daß man diese Lotterien in Italien erfunden hat. Sie sind aber ihrer ersten Einrichtung nach folgender Gestalt beschaffen. Der Grund davon bestehet in den neunzig Zahlen, von eins bis neunzig. Fünfe davon sind die gewinnenden Zahlen, indem an dem bestimmten Ziehungstage der Lotterie, öffentlich auf einem zu dem Ende erbauten Gerüste, alle neunzig Zahlen, jede in eine besondere Kugel in ein Gefäß gethan, und alsdenn durch einen Knaben fünf Kugeln herausgezogen werden, dergestalt, daß eine jede darinnen befindliche Zahl, besonders ausgerufen, und der Zettel unter das untenstehende Volk geworfen wird. Diese herausgezogenen

Universitäts Bibliothek Rostock
http://purl.uni-rostock.de/rosdok/ppn1028879326/phys_0037
DFG

fünf Zahlen, bestimmen nun die Gewinnste in dieser Lotterie. Es sind aber eigentlich viererley Arten der Gewinne darinnen. Die erste Art, oder ein sogenanntes Estrado, erfordert nur eine Zahl unter den herausgezogenen fünfen, und wird vierzehnmal so hoch bezahlet, als der Mitspielende eingesetzet hat. Wenn man mit der Lotterie gleichsam wettet, daß eine gewisse Zahl, die erste, zweyte, dritte, vierte oder fünfte Stelle, in der Ordnung der Herausziehung haben werde, und es trift dieses also zu, so bekommt man 67 mahl so viel, als man auf diese Zahl eingesetzet hat. Die dritte Art des Gewinnstes, oder ein sogenanntes Ambo, erfordert, daß man zwey Zahlen unter den herausgezogenen fünfen getroffen habe, und wird zwey hundert und vierzig mal so hoch bezahlt, als man darauf eingeleget hat. Die vierte Art des Gewinnstes, ist ein sogenanntes Terno, oder daß man unter den herausgezogenen fünf Zahlen, drey Zahlen getroffen habe. Dieses gewinnet viertausend acht hundert mal so viel, als man darauf eingesetzet hat.

Ehe nun die Lotterie gezogen wird, so erwählen sich diejenigen, so ihr Glück dabey zu versuchen willens sind, gewisse Zahlen, zu denen sie das Vertrauen haben, daß sie unter den fünf herauszuziehenden seyn werden, melden sich damit bey einem Collecteur, und erklären sich, ob sie Estrado, Wette, Ambo, oder Terno spielen, und wie hoch sie auf jedes besonders einsetzen wollen. Man kann aber nach seinem freyen Belieben einen Schilling, Groschen, Gulden, Thaler, Ducaten oder so viel man will, auf eine oder alle Arten des Gewinnstes einlegen, wie man will. Man empfängt alsdenn von dem Collecteur ei ne Quitung über das gezahlte Geld, und ein paar Tage darauf, ein gedrucktes Lotterieloos, worinnen das Versprechen der Lotterie enthalten ist, daß sie so und so viel auszahlen wolle, im Fall die erwählten Zahlen unter den gewinnenden fünfen befindlich seyn werden. Wenn man aber viel Zahlen auf einen Zettel oder Lotterieloos setzen läßt, so muß man den Einsatz so viel mal bezahlen, als mögliche Fälle der Gewinne darinnen sind. Z. E. ich erwählte sechs Zahlen auf einen Zettel bey einander, und ich will auf einem jeden möglichen Fall einen Gulden setzen, so muß ich einlegen sechs Gulden vor so viel Estrado, funfzehen Gulden vor so viel mögliche Ambi, indem sich sechs Zahlen funfzehn mal versetzen lassen, wenn allemahl zwey Zahlen bey einander stehen, ferner muß ich zahlen zwanzig Gulden vor so viel mögliche Terni, indem sechs Zahlen, wenn allemal drey Zahlen bey einander stehen, zwanzig mal verändert werden können. Dahingegen gewinnet man eben so viel Estradi, Ambi und Terni, als in den getroffenen Zahlen mögliche Fälle sind. Z. E. Man wäre so glücklich, daß unter den erwählten sechs Zahlen, viere befindlich wären, die bey der Ziehung der fünf Zahlen getroffen würden, so würde man erstlich vier Estradi, oder viermal vierzehn Gulden, ferner sechs Ambi, oder sechsmal zweyhundert und vierzig Gulden, und weiter vier Terni, oder viermal viertausend achthundert Gulden gewinnen, indem so viel mögliche Fälle der Versetzung in vier Zahlen verborgen liegen. Zur Sicherheit der auszuzahlenden Gewinne, nimmt entweder eine Bank oder öffentliche Cassa des Landesherrn, wenn die Lotterie auf seine Rechnung unternommen wird, die Gewährschaft über sich, oder der Unternehmer muß bey einer Bank, oder an einen andern sichern Ort einige hundert tausend Thaler niederlegen.

Man siehet hieraus, daß die Einrichtung der genuesischen Lotterien ungemein anreizend ist. Es ist eine mächtige Versuchung vor Arme und Reiche, wenn sie hören, daß man mit einem halben Gulden, wenn das Glück will, zwey tausend vier hundert Gulden gewinnen kann. Da man nun in der That gesehen hat, daß einige dadurch glücklich geworden sind, so sind besonders in Italien, die Leute von dieser Lotterie so eingenommen, daß sie eher ihre Kleider und Geräthe versetzen, ehe sie ermangeln sollten in diese Lotterien einzulegen. Daher haben diejenigen Prinzen in Italien, welche keine dergleichen Lotterien im Lande gehabt haben, sich endlich wieder Willen genöthiget gesehen, dergleichen anzulegen, weil fremde Staaten, das Geld ihrer Unterthanen durch diese Lotterien an sich gezogen haben,

Universitäts Bibliothek Rostock
http://purl.uni-rostock.de/rosdok/ppn1028879326/phys_0038
DFG

haben, ohne daß ihre Gesetze und Anstalten etwas gefruchtet hätten. So ist es besonders im Kirchenstaat ergangen, der päbstliche Hof, der diese Lotterie keinesweges einzuführen gemeinet war, hat die schärfsten Edicte ergehen lassen, um die Einwohner des Kirchenstaats, von der Einsetzung in fremde Lotterien abzuhalten. Man hat es bey Strafe der Excommunication, ja der Galeeren verboten, man ist sehr aufmerksam gewesen, um die Schuldigen zu entdecken, man hat die Briefe auf der Post eröfnen und die angedrohten Strafen wirklich in Erfüllung setzen laßen. Allein alles dieses ist nicht vermögend gewesen, die Begierde zu diesen Lotterien zu unterdrücken. Als man sich der Post nicht sicher gebrauchen konnte, so haben gute Freunde eigene Boten abgesendet, sie sind selbst Wechselsweise an den Ziehungsort der Lotterien gereiset, bis endlich der Hof sich gezwungen sahe, selbst eine solche Lotterie anzulegen. Aus diesem Grunde findet man fast in allen italiänischen Staaten solche Lotterien, und die Welschen machen sich eine ungemeine Beschäftigung damit. Je näher der Ziehungstag herbey rücket, je mehr redet man in allen Gesellschaften davon. Man leget alle Träume auf die Zahlen aus, welche heraus gezogen werden sollen. Man trägt sich mit caballistischen Prophezeihungen, was vor Zahlen gewinnen werden, die eben so dunkel, als die alten Orakelsprüche abgefasset sind. Ja viele ziehen Himmel und Hölle zu Rathe, um die fünf gewinnenden Zahlen vorher zu wissen, und so vergeblich diese Bemühungen allemal befunden werden, so läßt man doch nicht ab, ein Vertrauen darauf zu setzen.

Man würde sich sehr irren, wenn man glauben wollte, daß der Unternehmer einer solchen Lotterie, in großer Gefahr stünde, sein Geld zu verliehren. Die gantze Einrichtung, welche die feinste List überall hervorscheinen läßt, ist so beschaffen, daß die allerkünstlichste Versetzung der Zahlen, der Lotterie nichts abgewinnen kann, daher ist auch die Grösse der Gewinne, nicht nach der Schwierigkeit und Unwahrscheinlichkeit die Zahlen errathen zu können, sondern nach den möglichen Fällen eingerichtet. Z. E. ich halte es für viel schwerer, die Stelle zu errathen auf welcher eine Zahl herauskommen wird, als drey Zahlen zusammen zu treffen. Dennoch wird das erste nur mit sieben und sechszig mal, das andere aber mit vier tausend acht hundert mal so hoch bezahlet, als der Einsatz gewesen ist. Allein, wenn das erste höher bezahlet würde, so könnte man der Lotterie mit völliger Gewißheit abgewinnen. Es sind bey der ersten nur vierhundert funfzig mögliche Fälle, denn wenn man bey einer jeden von den neunzig Zahlen, auf den ersten, zweyten, dritten, vierten und fünften Platz wettet, so hat man vierhundert und funfzig Fälle, und fünf Wetten müssen darunter schlechterdings gewinnen. Dahingegen bey dem Terno, ungleich mehr Fälle sind. Ueberdieß stehet es der Lotterie frey, diejenigen Zahlen, die allzu hoch mit Einsatz beschweret werden wollen, zu sperren, das ist, weiter keinen Einsatz darauf anzunehmen Man verwahret sich also hierdurch wieder das Glück, daß es der Lotterie keinen üblen Streich spielen, oder daß diejenigen Zahlen eben heraus gezogen werden können, welche sehr hoch mit Einsatz beschweret sind, wiewohl dieses ohnedem der seltenste und höchst unwahrscheinlichste Fall ist.

Solchergestalt ist aller Vortheil auf Seiten der Lotterie, alle Gefahr aber auf Seiten derer jenigen, so darinnen einsetzen. Dieses ist leicht einzusehen, wenn man die möglichen Fälle erweget, die in neunzig Zahlen verborgen liegen. Es sind in neunzig Zahlen vier tausend und fünf Ambi, oder mögliche Versetzungen zu zwey Zahlen. Dahingegen sind in den fünf Zahlen so als Gewinnste heraus gezogen werden, nur zehn solche Ambi oder Versetzungen vorhanden. Dieses verhält sich gegen vier tausend und fünf mögliche Fälle, wie eins gegen vier hundert einen halben. Folglich ist es vierhundert mal unwahrscheinlicher, daß man nicht gewinnen werde, als daß man zwey Zahlen treffen wird. Bey dem Terni aber, ist das Gewinnen noch viel unwahrscheinlicher. Es sind in neunzig Zahlen hundert und siebzehen tausend vierhundert und achtzig Terni, oder mögliche Versetzungen zu drey Zahlen vorhanden. Die heraus-

gezogenen fünf Zahlen, halten nur zehn Terni in sich. Dieses verhält sich also, wie eins gegen eilf tausend siebenhundert acht und vierzig. Mithin ist es zu vermuthen, daß man beynahe zwölftausend mal fehlen wird, ehe man einmal gewinnet. Wollte man aber glauben, daß man durch vier oder fünf Zahlen, die möglichen Fälle eher erschöpfen könne, so irret man sich sehr. Die möglichen Fälle wachsen, nachdem man die Veränderung der neunzig Zahlen, mit vier, fünf oder sechs Zahlen bey einander vornimmt. Zu vier Zahlen jeden Fall gerechnet, hat man schon auf vier Millionen Fälle, zu fünf Zahlen steigen die Veränderungen schon auf hundert tausend Millionen Fälle hinan, und zu sechs oder sieben Zahlen, wird die Veränderung bereits unendlich, oder wenigstens unermeßlich. Der Erfolg beweiset auch genugsam, wie vortheilhaftig diese Lotterie vor den Unternehmer ist. Wenigstens gewinnet er allemal die Hälfte des Einsatzes. In Neapolis, ist man so aufrichtig, den Gewinnst des Königes, der diese Lotterie unterhält, zu gestehen, und man wird finden, daß von hundert tausend Ducaten, als so hoch die Einlage alle sechswöchentliche Ziehungen gemeiniglich hinan zu steigen pfleget, wenigstens die Hälfte dem Könige zum Vortheil verbleibet, und zwar nach Abzug aller Kosten die hier nicht geringe sind, weil die Collecteurs und Lotteriebedienten alle von der Lotterie besoldet werden, indem die Gewinne keinen Abzug leiden.

So wenig vortheilhaftig diese Lotterie für die Mitspielenden ist, so ist dennoch der Eifer, und die Begierde der Menschen daran Theil zu nehmen, allemal ungemein stark gewesen. In Italien weiß so gar der Pöbel, wie vortheilhaftig diese Lotterie für den Unternehmer derselben ist, und daß man wenig Wahrscheinlichkeit zu gewinnen hat. Dennoch wird deshalb die Begierde darzu nicht geringer. Die Möglichkeit zu gewinnen, einige Beyspiele, die sich dann und wann ereignen, daß jemand mit wenigem Gelde, großen Reichthum erlangt, diese schmeichlerische Vorstellung, die sich jedermann von seinem guten Glücke macht, die Bequemlichkeit, daß ein jeder nach seinem eignen Gefallen wenig oder viel einsetzen kann, alles dieses sind so verführerische Anreitzungen für das Volk, daß jedermann, Reiche und Arme, Kluge und Einfältige, mit gleicher Begierde daran Theil nehmen. In der That ist also diese Lotterie, eine Art der Contribution oder der Steuern, die dem Volk aufgelegt wird, und zwar eine Contribution, die das Volk mit Lust und mit freudigem Herzen erleget. In so ferne mögte demnach diese Lotterie nicht zu verwerfen seyn. Denn es würde eine vortrefliche Einrichtung der Republiken seyn, wenn man eitel solche Abgaben einführen könnte, die von den Unterthanen mit Freuden und gleichsam aus eigener Bewegung entrichtet würden.

Es folget aber daraus unumgänglich, daß der Landesherr diese Lotterie auf seine eigene Rechnung unternehmen muß, und daß er sehr übel thut, wenn er das Privilegium davon, Privatpersonen mittheilet. Das Geld, welches in dieser Lotterie eingehet, ist eben dasjenige, daß sonst in den Gewerben, im Handel und Wandel roulliret, denn die Kaufleute, die Handwerker, das Gesinde und Landvolk, alles pfleget sich bey dieser Lotterie einzulassen. Wenn nun der Vortheil dieser Lotterie, in die Kasten der Privatpersonen fließet, oder gar außer Landes geschickt wird, so wird dasjenige Geld, welches zu Beförderung der Commercien und Gewerbe nöthig ist, dem Lande nach und nach entzogen, und es wird folglich endlich in den elendesten Zustand versetzet. Allein ein weiser Regent, der sowohl mit diesen Lotterieeinkünften die Ausgaben des Staats bestreiten, als tausenderley vortrefliche Anstalten zur Aufnahme der Wißenschaften, der Commercien und Manufacturen machen kann, wird es schon solchgergestalt einzurichten wißen, daß das Geld, das vermittelst dieser Lotterie dem Handel und Wandel entzogen wird, sogleich wieder in die Gewerbe eingehet.

Solchergestalt dürfte es vielen scheinen, als wenn diese Lotterie der Wohlfarth des Staats nicht allein unschädlich, sondern gewissermaaßen vortheilhaftig wäre, denn je mehr Geld ein weiser Monarch in Händen hat, desto mehr Anstalten kann er zur Glückseeligkeit seiner Unterthanen machen, und diese, wenn das Geld durch solche Anstalten wieder in ihre Hände kommt, scheinen dabey nichts einzubüßen. Ich würde vollkommen dieser Meynung seyn, wenn mich nicht ein Grund etwas zweifelhaftig machte. Eine weise Regierung soll sich nämlich beeifern, ihren Unterthanen einen Trieb und eine gewiße Neigung zu den Wissenschaften, Commercien und Gewerben beyzubringen. Dieses Genie eines Volkes, kann aber nicht wohl gebildet werden, wenn nicht jedermann überzeuget wird, daß man durch keine andere Wege zu Vermögen und Vorzüge gelangen könne, als durch Geschicklichkeit und Fleiß. Die ausserordentlichen Glückswege, da man durch das Glück und den unvermutheten Zufall, Vermögen zu erlangen suchet, scheinen also dem so nöthigen Triebe der Unterthanen, zu nützlichen Wissenschaften und Gewerben, nicht vortheilhaftig zu seyn. Man kann zwar sagen, daß dieser Grund auch den zeither bey uns gewöhnlichen Lotterien im Wege stehe. Allein diese haben nicht so verführerische Anreizungen für das gemeine Volk, als die genuesischen Lotterien.

Ueberhaupt kömmt es auf die Beschaffenheit und Umstände des Landes an, ob eine solche Lotterie einzuführen ist oder nicht. Meines Erachtens, ist sie den meisten Ländern mehr schädlich als vortheilhaftig.

Genea-

Genealogisches Verzeichniß
aller itztlebenden
Durchlauchtigsten höchsten und hohen Häuser in Europa.
Nach dem Alphabet eingerichtet.

Anhalt-Bernburg. (Reform. Relig.)
Fürst: Fridericus Albertus, geb. 15 Aug. 1735, reg. vom 18 May 1765, Ritter des St. Andreas- und St. Alexander-Newsky-Ordens.
Kinder: a) Alexius Frid. Christ. geb. 12 Junii 1767.
b) Paulina Christina Wilhelmina, geb. 23 Febr. 1769.
Vollb. Schwestern: 1. Friderica Augusta Sophia, geb. 28 August 1744. Gem. Frid. Augustus, Fürst von Anhalt-Zerbst, verm. 27 May 1764.
2. Christina Elisabetha Albertina, geb. 14 Nov. 1746. Gem. Augustus, Prinz von Schwarzburg-Sondershausen, verm. 27 April 1762.
Stief-Schwester: Sophia Louisa, geb. 29 Junii 1732. Gem. Frider. Gottl. Henricus, Graf von Solms-Baruth, verm. 20 May 1753.

Anhalt-Bernburg-Schaumburg. (R. R.)
Fürst: Carol. Ludovicus, geb. 16 May 1723, reg. vom 15 April 1772, Holländ. Generallieut. der Infant. ꝛc.
Gem. Amalia Eleonora, Frid. Wilh. Fürstens von Solm Tocht., geb. 22 Nov. 1734, verm. 16 Dec. 1765.
Kinder: 1. Victor Carolus Fridericus, geb. 2 Nov. 1767.
2. Wilhelmus Ludovicus, geb. 19 April 1771.
3. Caroline Ulrike Charlotte, geb. 22 Sept. 1775.
Vollb. Geschw. Franc. Adolphi Wittwe, Maria Josepha. Joh. Wolfg. Grafen von Haßlingen in Guhren Tochter, geb. 13 Sept. 1740, verm. 19 Oct. 1762.
Kinder: Frider. Franc Josephus, geb. 1 März 1769.
2. Victoria Amalia Ernestina, geb. 11 Febr. 1772.
3. Maria Henrietta Albertina, geb. 10 Febr. 1779.
Stiefbrüd. a) Frid. Ludov. Adolphus, geb. 29 Nov. 1741. Holl. Oberster und Ritter des St. Annen-Ord.
b) Victor Amadeus, geb. 21 May 1744, Russ. Kays. General-Major und Ritter des St. Annen- und milit. St. Georgii-Ordens. Gem. Magd. Sophia, Frid. Wilh., Fürstens von Solms-Braunfels Tochter, geb. 4 Jan. 1742, verm. 21 April 1778.
Vat. Stiefschw. Sophia Christiana Antoinetta, geb. 6 Febr. 1709. Gem. Christianus Prinz zu Schwarzburg-Sondershausen, verm. 10 Nov. 1728, Wittwe 28 Sept 1749.

Anhalt-Cöthen. (Reform. Rel.)
Fürst: Carolus Georgius Lebrecht, geb. 15 Aug. 1730, reg. vom 6 Aug. 1755, Kön. Preuss. Generalmajor der Cavallerie, Ritter des Elephanten- weissen und schwarzen Adler- auch de l' Union parfaite Ordens, Senior des Fürstl. Hauses Anhalt.
Gem. Louisa Charlotta Friderica, Friderici, Herzogs von Holstein-Glücksburg Tochter, geb. 5 März 1749, verm. 26 Julii 1763.
Kinder: 1. Aug. Christ. Fridericus, geb. 18 Nov. 1769.
2. Carolus Wilhelmus, geb. 5 Jan. 1771.
3. Ludovicus, geb. 25 Sept. 1778.
Geschw. a) Christiana Anna Agnes, geb. 5 Dec. 1726. Gem. Henricus Ernestus, Graf von Stolb. Wernigerode, verm. 12 Julii 1742, Wittwe 24 Oct. 1778.
b) Johanna Wilhelmina, geb. 4 Nov. 1728. Gem. Joh. Car. Fridericus, Fürst von Carolath-Schönaich, verm. 17 Dec. 1749.
c) Fridericus Erdmannus, geb. 26 Oct. 1731, Königl. Französ. Generallieut. und Oberster eines Inf. Reg. Ritter des weissen Adler-Ordens.
Kinder: 1. Eman. Ern. Erdmannus, geb. 9 Jan. 1768.
2. Frid Ferd. geb. 25 Jun. 1769, Domh. zu Halberst.
3. Anna Aemilia, geb. 20 May 1770.
4. Henricus, geb. 30 Julii 1778.
5. Christianus Fridericus, geb. 15 Nov. 1780.
6. Ludwig, geb. 16 Julii 1783.

Anhalt-Dessau. (Reform. Rel.)
Fürst: Leopoldus Frid. Franciscus, geb. 10 Aug. 1740, reg. vom 20 Oct. 1758, Ritter des schw. Adler Ord.
Gem. Louisa Henr. Wilhelmina, Henrici Friderici, Markgrafens zu Brandenburg Tochter, geb. 24 Sept. 1750, verm. 25 Julii 1767.
Kind: Fridericus, geb. 27 Dec. 1769.
Geschw. 1. Henr. Cathar. Agnes, geb. 5 Junii 1744. Gem. Joh. Justus, Freyherr von Loen, auf Cappeln, verm. 28 Octob. 1779.
2. Hanns Jürge, geb. 28 Jan. 1748, Domh. zu Magdeb.
3. Albertus, geb. 22 April 1750. Gem. Henr. Carol. Louisa, Ferd. Joh. Lud. Graf zur Lippe-Weissenfeld Tochter, geb. 7 Febr. 1753, verm. 25 Oct. 1774.
Vat. Schw. Henrietta Amalia, geb. 7 Dec. 1720, Coadjutorin zu Herford.

Anhalt-Zerbst. (Luther. Rel.)
Fürst: Frid. Augustus, geb. 8 Aug. 1734, reg. vom 28 Sept. 1752, des H. R. R. Gen. Feldm. Lieut. ꝛc. Ritter des St. Andr. Alex. Newsky- und St. Annen-Ordens.
Zwote Gem. Frid. Aug. Sophia, Vict. Frid. Fürstens von Anhalt Bernburg Tochter, geb. 28 Aug. 1744. verm. 27 May 1764.
Schwester: Catharina II. Alexeewna, (sonst Sophia Augusta Friderica) geb. 2 May 1729, nahm 9 Julii 1744.

1744 die Griechische Religion an. Gem. Petrus III. Kayser von Rußland und Herzog von Holstein-Gottorp, verm. 1 Sept. 1745, wird Kayserin von Rußland 9 Julii 1762, Wittwe 14 selbigen Monats.

Aremberg. (Kathol. Rel.)

Herzog: Lud. Engelbertus, geb. 3 Aug. 1750, reg. vom 17 Aug. 1778, K. K. wirkl. Kämmerer ꝛc.

Gem. Louisa Paulina, Ludovici Leonis, Herzogs von Brancas und Grafens von Lauragais Tochter, geb. 24 Oct. 1758, verm. 19 Jan. 1773.

Kind. Paulina Charl. Iris, geb. 2 Sept. 1774.

Mutter: Louisa Margaretha, Ludov. Engelberti, Grafens von der Mark Erb-Tochter, geb. 10 Julii 1730. Gem. Car. Maria Raymund. Herzogs von Aremb., verm. 18 Junii 1748. Wittwe 17 Aug. 1778.

Geschw. a) Maria Francisca Leopoldina, geb. 13 Julii 1751. Gem. Franc. Ludovicus, Graf von Windischgrätz, verm. 30 Aug. 1781.

b) Maria Flora, geb. 25 Junii 1752. Gem. Wilhelmus, Herzog von Ursel, verm. 18 April 1771.

c) Aug. Maria Raymund, geb. 30 Aug. 1753, Graf von der Mark, Kön. Franz. Oberster eines deutschen Inf. Reg. ꝛc. Gem. Maria Francisca Ursula, Augusti Mariæ, Marq. von Cernay, Kön. Franz. Generallieut. Tochter, verm. 23 Nov. 1774.

Kind: Ernestus Engelbertus, geb. 25 May 1777.

d) Ludovicus Maria, geb. 20 Febr. 1757.

e) Maria Louisa Francisca, geb. 29 Jan. 1764. Gem. Lud. Joseph. Maria, Graf von Stahremberg, verm. im Sept. 1781.

Vaters Schwestern: 1. Marie Victorie Pauline, Witwe von August Georg, Markgraf zu Baden-Baden, geb. 26 October 1714.

2. Marie Adelheid, Stiftsdame zu Chalon, in Burgund, geb. 30 Sept. 1719.

Auersberg. (Kathol. Rel.)

Fürst: Carolus Joseph. Antonius, Graf, geb. 17 Febr. 1720, Kayf. Kön. wirkl. Kämmerer.

Gem. Maria Josepha Rosalia, Joh. Wilhelmi, letzten Fürstens von Trautsons Tochter, geb. 26 Aug. 1724, verm. 26 May 1744.

Kinder: a) Maria Francisca, geb. 30 Julii 1745. Gem. Franciscus, Graf von Daun, verm. 13 April 1768, Wittwe 17 April 1771.

b) Wilhelmus, geb. 9 Aug. 1749, K. K. wirkl. Kämmerer ꝛc. Gem. Leop. Francisca, Vincent., Grafens von Waldstein zu Münchengrätz Tochter, geb. 8 Aug. 1761, verm. im Febr. 1776.

Kinder: 1. Maria Josepha, geb. 15 Jan. 1777.
2. Henrietta Agnes, geb. 26 Junii 1778.
3. Sophia Regina, geb. 7 Sept. 1780.

c) Carolus, geb. 21 Oct. 1750, K. K. wirkl. Kämmerer ꝛc. Gem. Maria Josepha. Jos., Fürstens von Lobkowitz jüngste Tochter, geb. 8 Aug. 1756, verm. 2 Oct. 1776.

d) Paulina, geb. 11 Dec. 1752. Gem. Car. Anton Graf von Salm und Reifferscheid, verm. 8 Junii 1775.

e) Christina, geb. 18 Febr. 1754. Gem. Jos Graf von Seilern, K. K. Kämmerer, verm. 12 Febr. 1776.

f) Aloysia, geb. 20 Nov. 1762.

g) Vincentius, geb. 31 Aug. 1763.

2. Joh. Adamus, geb. 27 Aug. 1721, K. K. wirkl. geh. Rath und Kämmerer, Reichsfürst für sich und seine Descend. 14 Aug. 1746.

Zwoter Ehe: 3. Jos. Franc. Antonius, geb. 31 Jan. 1734, Fürst-Bischof zu Passau.

4. Theresia, geb. 22 März 1735. Gem. Joh. Josephus, Graf von Kinsky, verm. 25 April 1758.

5. Maria Antonia, geb. 30 Sept. 1739. Gem. Gundaccarus Thom. Gr. von Wurmbr. verm. 12 Jan. 1755.

6. Franciscus de Paula, geb. 5 Sept. 1741, Kayf. Kön. Kämmerer und General-Feldwachtmeister. Gem. Vincentia Anna, Reichsfreyin von Rechbach, geb. 9 Aug. 1760, verm 19 Aug. 1776.

7. Maria Anna, geb. 26 April 1743. Gem. Jos. Wenceslaus, Graf von Würben, verm. 23 Nov. 1760.

8. Johannes Baptista, geb. 28 Febr. 1745, Domherr zu Passau und Olmütz.

9. Aloysius, geb. 20 März 1747. K. K. Kämmerer ꝛc.

10. Franc. Xaver., geb. 19 Jan. 1749, K. K. Kämm. ꝛc. Gem. Marie Ernestine, Joh. Fürst von Schwarzenberg Tochter, geb. 18 Oct. 1751, verm. 25 Jun. 1778.

Augsburg. (Kathol. Rel.)

Fürst-Bischof: Clemens Wencesl., Herzog zu Sachsen, Churf. zu Trier, geb. 28 Sept. 1739, zum Coadj. erw. 5 Nov. 1764, Bis. 20 Aug. 1768. Coadj. zu Elwangen 30 Apr. 1770, Probst 1780, übernimt 1 Jan. 1781 die geist- und weltl. Regierung des Stifts Elwangen.

Baden-Durlach und Baden. (Luth. Rel.)

Markgraf: Carol. Frid. geb. 22 Nov. 1728, reg. von 1746 in Durlach, und vom 21 Oct. 1771 in Baden, Ritter des Elephanten- und St. Huberti-Ordens.

Kinder: 1. Carolus Ludovicus, geb. 14 Febr. 1755, Ritter des St. Andreas-Ordens ꝛc. Gem. Amalia Frider., Lud. IX. regier. Landgr. von Hessen-Darmstadt Tochter, geb. 20 Junii 1754, verm. 15 Jul. 1774.

Kinder: a) Cath. Amalia Christiana, und b) Frid. Wilh. Carolina, Zwillinge, geb. 13 Julii 1776.
c) Louisa Maria Augusta, geb. 24 Jan. 1779.
d) Frid. Dor. Wilhelmina, geb. 12 März 1781.
e) Marie Elisab. Wilhelmine, geb. 7 Sept. 1782.

2. Fridericus, geb. 29 Aug. 1756, Ritter des weissen Adler- und St. Stanisl. Ordens, Holl. Gen. Major von der Infant. auch des Schwäb. Kreises Oberster.

3. Ludovicus Wilhelmus Augustus, geb. 9 Febr. 1763.

Bruder: Wilhelmus Ludovicus, geb. 14 Jan. 1732, Holländ. Generallieut. Gouv. zu Arnheim, und Oberster eines Infanterie-Regim.

Großv.

Universitäts Bibliothek Rostock
http://purl.uni-rostock.de/rosdok/ppn1028879326/phys_0042
DFG

Groß. Brud. Christophori Kinder: a) Car. Aug Joh. geb. 14 Nov. 1712, des H. R. Reichs Generalfeldm., des Schwäb. Kreises General-Feldzeugm. ꝛc. Ritter des Churpfälz. St. Huberti-Ord.

b) Christ. geb. 5 Junii 1717, K. K. Gen. Feldm. u. des H. R. R. Gen. Feldz. ꝛc. Ritter des Würt. grossen Ord.

Vom letzten Markgr. Aug. Georgio in Baden-Baden leben noch:

Die Witwe: Mar. Vict Paulina, Leop. Phil. Caroli, Herzogs von Aremberg Tochter, geb. 26 Oct. 1714, verm. 7 Dec. 1735, Witwe 21 Oct. 1771.

Brud. Ludovici Georg. Tochter erster Ehe: Elis. Aug. Francisca, geb. 16 März 1726.

Bamberg. (Kathol. Rel.)

Fürst-Bischof: Franc. Lud. Car, Freyherr von Erthal, geb. 15 Sept. 1730, erw. 12 April 1779, Bischof zu Würzburg 18 März e. a.

Basel. (Kathol. Relig.)

Fürst-Bischof: Franz Joseph Sigismund, Freyherr von Roggenbach, erw. 12 Oct. 1782.

Bayern. (Kathol. Rel.)

Churfürstens: Max. Jos., Witwe: Maria Anna, Aug. III. Kön. in Polen und Churf. zu Sachsen, Prinzeßin, geb. 29 Aug. 1728, verm. 13 Jun. 1747, Wit. 30 Dec. 1777.

Des Vaters Bruder Ferd. Mariæ, Sohns Clem. Franc. de Paula, Herz. von Bayern, Witwe: Maria Anna Charl., Jos. Car. Eman. Pfalzgr. v. Sulzb. Tocht., geb. 22 Jun. 1722, verm. 17 Jan. 1742, Witw. 6 Aug. 1770.

Berchtolsgaden. (Kathol. Rel.)

Fürst und Probst: Joseph Conrad von Schroffenberg, geb. 3 Febr. 1743. erw. 6 May 1780.

St. Blasien. (Kathol. Relig.)

Fürst und Abt: Martin II. Gerbert, geb. 12 August 1720, erw. 15 Oct. 1764.

Böhmen, siehe Kayser.

Bourbon-Conde. (Kathol. Relig.)

Prinz: Lud. Joseph. geb. 9 Aug. 1736, succ. 27 Jan. 1740, majorenn 1748, Oberhofmeister des Königl. Franz. Hauses, Generallieut. und Gouvern. von Bourgogne und Ritter der Königl. Orden.

Kinder: a) Lud. Henr. Josephus, H. v. Bourb. geb. 13 Apr. 1756. Gouv. v. Champagne ꝛc. Gem. Louisa Maria Theresia, Lud. Phil. Herz. v. Orl. Tocht. geb. 9 Jul. 1750. verm. 24 Apr. 1770, leben von einander abgesch. seit 1780. Kind, N. Herzog von Enghien, geb. 2 Aug. 1772.

b) Louisa Adelh., Madem. v. Bourbon, geb. 5 Oct. 1757.

Bourbon-Conty. (Kathol. Relig.)

Prinz: Lud. Franc. Josephus, geb. 1 Sept. 1734, succ. 2 Aug. 1776, Ritt. d. Kön. Franz. Ord. Gen. Lieut. und Gouverneur von Berry ꝛc.

Gem. Fortunata Maria v. Este, Franc. III, Herz. von Modena Tochter, geb. 24 Nov. 1731. verm. 27 Febr. 1759, leben seit 1775 von einander abgesondert.

Brandenburg-Onolzbach oder Anspach-Bayreuth. (Luth. Rel.)

Markgraf: Christ. Frid. Carolus, geb. 24 Febr. 1736, reg. vom 3 Aug. 1757 in Anspach, und vom 20 Jan. 1769 in Bayreuth, Kays. Kön. Gen. Feldwachtm. ꝛc. Ritter des schwarzen Adler-Ordens.

Gem. Friderica Carolina, Franc. Josuae, Herzogs zu Sachsen-Coburg-Saalfeld Tochter, geb. 24 Junii 1735, verm. 22 Nov. 1754.

Von dem letzten Markgrafen von Brandenb. Bayreuth aus der Culmb. Linie, Frid. Christiano, leben noch:

Vetters Friderici, Witwe: Sophia Carolina Maria, Caroli, Herzogs von Braunschweig-Wolfenbüttel Tochter, geb. 8 October 1737, verm. 20 Sept. 1759, Witwe 26 Febr. 1763.

Brandenburg, Churfürst, siehe Preussen.

Braunschw. Lüneb. Churf. siehe England.

Braunschweig-Wolfenbüttel. (Luth. Rel.)

Herzog: Carolus Wilh. Ferdinandus, geb. 9 October 1735, reg. vom 26 März 1780, Ritter des blauen Hosenband- und schwarzen Adler-Ordens, Königl. Preuß. General und Oberster eines Regim. Infant.

Gem. Augusta, Frid. Ludovici, Prinzens von Wallis Tochter, geb. 11 Aug. 1737, verm. 16 Jan. 1764.

Kinder: a) Augusta Carolina Friderica, geb. 3 Dec. 1764. Gem. Frid. Wilh. Carolus, Prinz von Würtemberg-Stutgard, verm. 15 Octob. 1780.

b) Car. Georg. Augustus, Erbprinz, geb. 8 Febr. 1766,

c) Carolina Amalia Elisabetha, geb. 17 May 1768.

d) Georgius Wilh. Christianus, geb. 27 Jun. 1769.

e) Augustus, geb. 18 Aug. 1770.

f) Fridericus Wilhelmus, geb. 9 Oct. 1771.

Mutter: Philippina Charlotta, Frid. Wilh. Königs in Preussen Tochter, geb. 13 März 1716. Gem. Carolus, Herzog von Braunschweig-Wolfenbüttel, verm. 2 Julii 1733, Witwe 26 März 1780.

Geschwister: 1) Sophia Carolina Maria, geb. 8 Oct. 1737, Gem. Frider. Markgr. von Brandenb. Bayreuth, verm. 20 Sept. 1759, Witwe 26 Febr. 1763.

2) Anna Amalia, geb. 24 Oct. 1739. Gem. Ern. Aug. Constantinus, Herzog von Sachsen-Weimar und Eisenach, verm. 16 März 1756, Witwe 28 May 1758.

3) Fridericus Augustus, geb. 29 Oct. 1740, Ritter des Seraphinen- und schwarzen Adler-Ordens, Königl. Preuß. Generallieutenant der Infanterie, Gouvern. zu Cüstrin ꝛc. Gem. Friderica Sophia Charlotta, Car. Christ. Erdm., Herzogs von Würtenberg-Oels Erbprinz., geb. 1 Aug 1751, verm. 6 Sept. 1768.

4) Elis. Christ. Ulrica, geb. 8 Nov. 1746, war mit Frid. Wilh. Prinzen von Preussen vom 14 Julii 1765 an verm., ist aber geschieden 1769.

5) Augusta Dorothea, geb. 2 October 1749, Aebtißin zu Gandersheim seit 3 Aug. 1778, auch Dechantin des Stifts Quedlinburg.

6) Ma-

6) Maximil. Julius Leop., geb. 10 Oct. 1752, Königl. Preuss. Oberster eines Inf. Reg. u. Ritter d. Joh. Ord.

Vat. Geschw. a) Elisabetha Christina, geb. 8 Nov. 1715. Gem. Fridericus II, König in Preussen, verm. 12 Junii 1733.

b) Ludovicus Ernestus, geb. 25 Sept. 1718, Kayf. und Reichs- auch Holländ. Generalfeldmarf. ꝛc. Ritter des weissen und schw. Adler- auch St. Andreas-Ordens.

c) Ferdinandus, geb. 12 Jan. 1721, Ritter des blauen Hosenband, schwarzen Adler- und Joh. Ordens, Domdechant zu Magdeburg.

d) Sophia Antoinetta, geb. 23 Jan. 1724. Gem. Ernestus Fridericus, Herzog von Sachs. Coburg-Saalfeld, verm. 23 April 1749.

e) Juliana Maria, geb. 4 Sept. 1729. Gem. Frid. V. König von Dännemark, verm. 8 Julii 1752, Witwe 14 Jan. 1766.

Vaters Bruder Ant. Ulrici Kinder: a) Catharina, geb. 26 Julii 1741.

b) Petrus, geb. 31 März 1745.

c) Alexis, geb. 9 März 1746.

Braunschweig-Bevern. (Luth. Rel.)

Herzog: Fridericus Carolus Ferdinandus, geb. 5 Apr. 1729, reg. vom 2 Aug. 1781, Königl. Dän. Gener. der Infant., Gouverneur zu Copenh. und Christianshafen, auch Ritter des Elephanten-Ordens.

Gem. Anna Carolina, Fürst Wilh. Heinr. von Nassau-Saarbr. Tochter, Witwe Herzog Frid. Wilh. von Holstein-Glücksb., geb. 31 Dec. 1751, verm. 26 Oct. 1782.

Brixen. (Kathol. Relig.)

Fürst-Bischof: Josephus Philippus, Graf von Spaur, Pflaumb und Valör, geb. 23 Sept. 1718, bisheriger Bischof zu Seckau, erw. 26 May 1779.

Buchau. (Kathol. Relig.)

Gefürstete Aebtißin: Maria Maxim. Esther, Gräfin von Stadion, geb. 22 Julii 1736, erw. 18 Jan. 1775.

Chur. (Kathol. Relig.)

Fürst-Bischof: Franciscus Dionysius, Reichsgraf von Rost, Freyherr von Buchenstein, geb. 15 Jan. 1716, erw. 16 April 1777.

Clary und Aldringen. (Kathol. Rel.)

Fürst: Franciscus Wencesl., geb. 8 März 1706, K. K. wirkl. geheime Rath, Oberst-Hof- und Land-Jägermeister in Oesterreich, wird 2 Febr. 1767 vom Kayser Josepho II. in den Reichs-Fürstenstand erhoben.

Gem. Maria Josepha, Herm. Friderici, Fürstens von Hohenzollern-Hechingen Tochter, geb. 20 Jan. 1728, verm. 14 Febr. 1747.

Kinder: a) Marie Sidonie, geb. 10 Nov. 1748. Gem. Johann Rudolph, Graf von Chotek.

b) Joh. Nepomuc, Graf, geb. 17 Dec. 1753. Gem. Maria Christina Leopoldina, Car. Jos. Fürsten von Ligne Tocht. geb. 27 May 1757, verm. 31 Jan. 1775. Sohn: Carl, geb. 12 Dec. 1777.

c) Maria Christina, geb. 19 Jan. 1755. Gem. Joh. Philipp., Graf von Hoyos, verm. 27 April 1772.

d) Maria Theresia, geb. 30 Julii 1756.

Cöln. (Kathol. Relig.)

Churfürst: Maximilianus Franciscus, Erzherzog von Oesterreich, geb. 8 Dec. 1756, succedirt im May 1784, auch Bischof zu Münster.

Colloredo. (Kathol. Relig.)

Fürst: Rudolphus Josephus, geb. 6 Julii 1706, Ober-Erb-Truchseß in Böhmen, Ritter des golden Vliesses, und Großkreuz des St. Stephani-Ordens, Kayf. K. wirkl. geh. Rath ꝛc. wird 29 Dec. 1763 vom Kayser Francisco I. in den Reichs-Fürstenstand erhoben.

Gem. Maria Gabr. Franc., Gundacc. Thomae, Grafen von Stahrenberg Tochter, geb. 28 Nov. 1707, verm. 14 Julii 1727.

Kinder: a) Franc. Gundaccarus, geb. 28 May 1731, Ritter des gold. Vliesses, K. K. wirk. geh. Rath ꝛc. Gem. Maria Jsab. Anna, Henr. Paul. Francisci, Fürst von Fondi und Graf zu Mansfeld Tochter, geb. 29 Aug. 1750, verm. 6 Jan. 1771.

Kinder: a) Rudolphus Josephus, geb. 16 April 1772.

b) Maria Gabriela, und c) Maria Henrietta, Zwill., geb. 3 Sept. 1773.

d) Hieronimus, geb. 30 März 1775.

e) Ferdinandus, geb. 30 Julii 1777.

b) Hieronymus, geb. 31 May 1732, Fürst, Erzbischof zu Salzburg, erw. 14 März 1772.

c) Joseph Maria, K. K. General-Feldmarschallieutenant, geb. 11 Sept. 1735.

d) Wenceslaus, Teutschen-Ordens Commenthur und K. K. General-Feldwachtmeister, geb. 15 Oct. 1738.

e) Maria Gabriela, geb. 23 Junii 1741. Gem. Joh., Graf Palfy von Erdöby, verm. 27 Junii 1762.

f) Maria Theresia, geb. 18 Julii 1741. Gem. Eugen. Erwin, Graf von Schönborn, verm. 16 Junii 1776.

g) Maria Francisca, geb. 2 April 1747. Gem. Olivier, Graf von Wallis, verm. 27 Nov. 1765.

h) Carolina, geb. 14 Febr. 1752. Gem. Ferdinand, Graf von Trautendorf, verm. 18 May 1772.

Constanz. (Kathol. Relig.)

Fürst-Bischof: Maximil. Christoph. Augustus, Freyherr v. Rodt, geb. 10 Dec. 1717, erw. 14 Dec. 1775.

Corvey. (Kathol. Relig.)

Gefürsteter Abt: Theodor Freyh. von Brabeck, aus dem Hause Lohaus., geb. 13 Julii 1735, erw. 18 Jul. 1775.

Curland und Semgallen. (Luth. Rel.)

Herzog: Petrus, geb. 15 Febr. 1724. Russ. Kayf. General der Cavallerie, Ritter des St. Andreas- und Alex. Newsky- auch weissen Adler-Ordens, überkam die Regier. von seinem Hrn. Vater 24 Nov. 1769.

3te Gem. Anna Charl. Dorothea, Joh. Frid. Graf v. Medem, Kön. Poln. Kammerh. u. Ritter des Stanisl. Ord. Tocht., geb. 3 Feb. 1761, verm. 6 Nov. 1779.

Kinder

Universitäts Bibliothek Rostock
http://purl.uni-rostock.de/rosdok/ppn1028879326/phys_0044
DFG

Kinder dritter Ehe: a) Catharina Frid. Wilhelmina, geb. 9 Febr. 1781.
b) Maria Louisa Paulina, geb. 19 Febr. 1782.
Geschwister: 1. Hedw. Elisab. geb. 4 Jul. 1727, trat zur Griech. Rel. 1749. Gem. Alexander Iwanowitsch, Bar. Tscherkassow, Rußk. geh. Rath, verm. 25 Nov. 1759.
2. Carolus Ernestus, geb. 11 Oct. 1728, Ritter des St. Alexand. Newsky- und weissen Adler-Ord. Gem. Apollonia, Prinzeßin Poninska, eine Schwester des Krongroßschatzmeisters in Polen, geb. 4 Febr. 1760, verm. 18 Febr. 1778.
Kinder: a) Benigna, geb. 30 Decemb. 1778.
b) Gustavus, geb. 29 Jan. 1780.
c) Petrus Alexius, geb. 21 Febr. 1781.
d) Carolina, geb. 26 Julii 1782.

Dännemark. (Luther. Relig.)

König: Christianus VII, geb. 29. Jan. 1749, reg. vom 14 Jan. 1766, gekr. 1 May 1767.
Kinder: a) Fridericus, Kronprinz, geb. 28 Jan. 1768.
b) Louisa Augusta, Kronprinzeßin, geb. 7 Jul. 1771.
Vollb. Schwestern: 1. Sophia Magdalena, geb. 3 Jul. 1746. Gem. Gustavus III, König von Schweden, verm. 4 Nov. 1766.
2. Wilh. Carolina, geb. 10 Jul. 1747. Gem. Wilh. Erbprinz von Hessen-Cassel, verm. 1 Sept. 1764.
3. Louisa, geb. 30 Jan. 1750. Gem. Carolus, Prinz von Hessen-Cassel, verm. 30 Aug. 1766.
Stiefmutter: Juliana Maria, Ferd. Alberti, Herzogs von Braunschweig-Wolfenbüttel Tocht. geb. 4 Sept. 1729. Gem. Fridericus V, König von Dännemark, verm. 8 Jul. 1752, Wittw. 14 Jan. 1766.
Halbbruder: Fridericus, Erbprinz, geb. 11 Oct. 1753. Gem. Sophia Friderica, Ludov. Prinz. von Mecklenb-Schwerin Tochter, geb. 24 Aug. 1758, verm. 11 Oct. 1774.
Kind: Juliana Maria, geb. 2 May 1784.

Deutschen Ordens Großmeister (Kath. R.)

Maxim. Franciscus, Erzh. von Oesterreich, geb. 8 Dec. 1756, erw. als Coadjutor 3 Oct. 1769. Deutschen Ord. Großm. 4 Jul. 1780, erw. als Coadjutor zu Cöln 7 Aug. und als Coadjutor zu Münster 16 desselben Monats und Jahrs.

Dietrichstein. (Kathol. Relig.)

Fürst: Car. Maxim. Philippus, geb. 28 April 1702, reg. vom 3 Nov. 1738, K. K. wirkl. geh. Rath, Ritter des gold. Vliesses.
Kinder: 1. Joh. Bapt. Car. Waltherus, Graf von Dietrichst. und Proskau, geb. 27 Jun. 1728, Kayss. K. wirkl. geh. Rath, Ritter des gold. Vliesses. Gem. Maria Christ. Josepha, Joh. Jos. Antonii, Grafen von Thun Tochter, geb. 25 April 1738, verm. 30 Jan. 1764.
Kinder: a) Franc. Josephus, geb. 28 April 1767.
b) Maria Theresia, geb. 11 Aug. 1768.
c) Joh. Bapt. Carolus, geb. 31 März 1772.
d) Maurit. Joh. Carolus, geb. 19 Febr. 1775.
e) Josephus, geb. 4 Febr. 1780.
2. Franciscus de Paula Carolus, geb. 13 Decemb. 1731, K. K. Ober-Silber-Kämmerer. Gem. Charlotta, Simon. Tadd. Freyh. von Reischach Tochter, geb. 8 Oct. 1740, verm. 25 April 1770.
Kinder: a) Maria Ther. Josepha, geb. 24 Jul. 1771.
b) Franc. Xav. Josephus, geb. 9 Jul. 1774.
3. Maria Josepha, geb. 2 Nov. 1736. Gem. Ernst. Guido, Graf von Harrach, verm. 20 May 1754.

Eichstädt. (Kathol. Relig.)

Fürst-Bischof: Joh. Anton. Ernestus, Freyh. von Zehmen, geb. 25 Nov. 1715. erw. 31 März 1781.

Elwangen. (Kathol. Relig.)

Resignirter Fürst und Probst: Ant. Ignat. Joseph, Graf Fugger zu Glött, geb. 3 Nov. 1711, erw. 29 März 1756, Bisch. zu Regensb., den 18 Jan. 1769.
Regierender Coadjutor: Clemens Wencesl. Churfürst von Trier ꝛc. 1 Jan. 1781.

St. Emeran. (Kathol. Relig.)

Gefürsteter Abt: Froben. Forster, geb. 30 Aug. 1709.

England oder Großbrittann. (Ref. R.)

König: Georgius III, geb. 4 Jun. 1738, reg. als König in England und als Churfürst zu Braunschweig-Lüneburg vom 25 Oct. 1760.
Gem. Sophia Charlotta, Car. Lud. Friderici, Herzogs von Mecklenburg-Strelitz Tochter, geb. 19 May 1744, verm. 8 Sept. 1761.
Kinder: 1. Georgius Augustus Fridericus, Prinz von Wallis und Churprinz von Braunschweig-Lüneburg, geb. 12 Aug. 1762.
2. Fridericus, geb. 16 Aug. 1763, Bischof zu Osnabrück, postul. 27 Febr. 1764.
3. Wilhelmus Henricus, geb. 21 Aug. 1765.
4. Charlotta Aug. Mathilda, geb. 29 Sept. 1766.
5. Eduardus, geb. 2 Nov. 1767.
6. Augusta Sophia, geb. 8 Nov. 1768.
7. Elisabetha, geb. 22 May 1770.
8. Ernestus Augustus, geb. 5 Jun. 1771.
9. Augustus Fridericus, geb. 27 Jan. 1773.
10. Adolphus Fridericus, geb. 24 Febr. 1774.
11. Maria, geb. 25 April 1776.
12. Sophia, geb. 3 Nov. 1777.
13. Amalie, geb. 7 Aug. 1783.
Geschwist. a) Augusta, geb. 11 Aug. 1737. Gem. Car. Wilh. Ferd. Herzog von Braunschweig-Wolfenbüttel, verm. 16 Jan. 1764.
b) Wilh. Henricus, geb. 25 Nov. 1743, Herzog von Glouceſter, ꝛc.

c) Henr. Frid., geb. 7 Nov. 1745, Herzog v. Cumberl. ꝛc. Vaters Schwester: Amal. Sophia; geb. 10 Jun. 1711.

Florenz, siehe Toscana.

Frankreich. (Kathol. Relig.)

König: Ludovicus XVI, geb. 23 Aug. 1754, reg. vom 10 May 1774.

Gem. Maria Antonia, Franc. I. Röm. Kayſ. ſechſte Prinzeßin, geb. 2 Nov. 1755, verm. 16 May 1770.

Kinder: 1. Maria Thereſia Charlotta, geb. 19 Dec. 1778, führt den Titel Madame.

2. Ludovicus Joſephus Exaverius, Dauphin, geb. 22 Oct. 1781.

Geſchw. a) Lud. Stanisl. Xaverius, itzo Monſieur, vorher aber Graf v. Provence genannt, geb. 17 Nov. 1755, Ritter des Span. gold. Vlieſſes ꝛc. Gem. Maria Joſephina Louiſa, Vict. Amad. III König von Sardinien Prinzeßin, geb. 2 Sept. 1753, verm. 14 May 1771, führt den Tit. Madame.

b) Carolus Philippus, Graf von Artois, geb. 9 Oct. 1757, Ritter des Span. gold. Vlieſſes ꝛc. Gem. Maria Thereſia, Vict. Amad. III. Königs von Sardinien Prinz., geb. 31 Jan. 1756, verm. 16 Nov. 1773.

Kinder: 1. N. Herzog von Angouleme, geb. 6 Aug. 1775, Malt. Groß-Prior von Frankreich 1776.

2. N. Herzog von Berry, geb. 24 Jan. 1778.

c) Maria Adelheid Clotildis, geb. 23 Sept. 1759. Gem. Car. Eman. Ferd. Prinz von Piemont, verm. 21 Auguſt 1775.

d) Eliſabetha Philippina Maria, geb. 3 May 1764.

Großvat. Ludov. XV, Kinder: 1. Maria Adelheid, geb. 23 März 1732.

2. Victoria Louiſa Maria, geb. 11 May 1733.

3. Louiſa Maria, geb. 15 Julii 1737, Priorin im Carmel. Kloſter zu St. Denis.

Königs Ludovici XIV. natürl. Deſcend. von Diana Franciſca Athanaſia von Rochechouart, verm. Marquiſe von Monteſpan.

Lud. Alexandri, Graf von Toulouſe, Sohn: Ludov. Joh. Maria de Bourbon, Herz. von Penthievre, geb. 16 Nov. 1725, Pair, Groß-Admiral und Oberjägermeiſter von Frankreich, Ritter der Kön. Orden und des gold. Vlieſſes, Gouv. von Bretagne.

Kind: Louiſa Maria Adelheid, geb. 13 März 1753. Gem. Lud. Phil. Joſ. Herz. von Chartres, verm. 5 April 1769. (ſ. den Art. Orleans.)

Sohns Ludov. Alex. Joſ. de Bourbon, Prinz. von Lamballe Witwe, Maria Thereſia Louiſa, Lud. Vict. Amad. Fürſtens von Savoyen-Carignan Tochter, geb. 8 Sept. 1749, verm. 31 Jan. 1767, Witwe 6 May 1768.

Freyſingen. (Kathol. Relig.)

Fürſt-Biſchof: Ludov. Joſephus, Freyh. von Welden, geb. 11 May 1727, d. Adel. S. Mich. Ord. Großkr. erw. 23 Jan. 1769.

Fürſtenberg-Stülingen. (Kathol. Relig.)

Fürſt: Joſeph Maria Benedict, geb. 9 Jan. 1758, ſucced. 2 Jun. 1783.

Gem. Maria Antonia Anna, Joſ. Wilh Eugen Fürſten von Hohenz.-Hechingen einzige Tochter, gebohren 10 Nov. 1760, verm. 15 Jan. 1778.

Geſchw. a) Joſephe Marie Johanne, geb. 14 Nov. 1756.

b) Carolus Joachimus, geb. 31 März 1771, des Schwäbiſ Kreiſes Oberſter.

Vat. Geſchw. 1. Carolus Egon, geb. 7 May 1729, Fürſt, Kayſ. Kön. wirkl. geheim. Rath, Ritter des goldn. Vlieſſ. Gem. Maria Joſepha, Franc Leop. Graf. von Sternberg Tochter, geb. 24 Junii 1735, verm. 25 Junii 1753.

Kinder: a) Philippus Maria Joſephus, geb. 21 Oct. 1755.

b) Carolus Joſephus Aloyſius, geb. 26 Junii 1760, K. K. und des Schwäb. Kreiſ. Oberſter.

2. Maria Emanuela, geb. 25 Dec. 1733, Karmeliterin zu Prag.

Stiefmutter: Maria Anna, Gräfin von der Wahl, geb. 22 Sept. 1736. Gem. Joſeph. Wilh. Erneſtus, Fürſt von Fürſtenberg-Stülingen, verm. 4 Jan. 1761, Witwe 29 April 1762.

Vat. Brud. Lud. Aug. Egon Witwe: Joſepha, Joſeph. Graf von Fugger-Zinnenberg Tochter, und Joſ. Car. Frid. Graf. von Oettingen Wallerſt., Witwe 21 May 1719, Witwe zum zweytenmal 10 Nov. 1759.

Deſſen Kinder: a) Joachim Egon, Landgraf, geb. 22 Dec. 1749. Gem. Sophia Thereſia, Graf. v. Oett. Wallerſtein, geb. 9 Dec. 1751.

Kinder: a) Frid. Car. Joh. Nepomuc. Egon, geb. 26 Jan. 1774.

b) Philip. Carol., geb. 13 März 1775.

c) Carolina Sophia, geb. 24 Aug. 1777.

b) Joſeph. Frider. Landgraf, geb. 24 April 1751.

Sohn: Joſeph. Frid. Franc., geb. 4 Sept. 1777.

Fulda. (Kathol. Relig.)

Fürſt-Biſchof und Abt: Henricus, Freyh. von Bibra, geb. 22 Auguſt 1711, der Röm. Kayſer Erzkanzler, erw. 22 Oct. 1759.

St. Gallen. (Kathol. Relig.)

Fürſt und Abt: Beda Angern von Hagenwyl, geb. 7 Dec. 1725, erw. 11 März 1767.

Gandersheim. (Luther. Relig.)

Gefürſtete Aebtißin: Auguſta Dorothea, Herzogin zu Braunſchweig-Lüneburg, geb. 2 Oct. 1749, erw. 3 Aug. 1778.

Genua. (Kathol. Relig.)

Doge: Johan Baptiſta Airolo, geb. - - erw. 29 April 1783, gekr. 22 Nov. e. a.

Gonzaga Veſcovati. (Kathol Relig.)

Fürſt: Franc. Nicolaus, geb. 26 Dec. 1731.

Schweſtern: a) Olimpia, geb. 18 Julii 1718.

b) Eleo-

Universitäts Bibliothek Rostock
http://purl.uni-rostock.de/rosdok/ppn1028879326/phys_0046
DFG

b) Eleonora, geb. 16 Dec. 1719. Gem. Nicol. Ippoliti, Graf von Gozoldo.
c) Aurelia, geb. 4 Oct. 1722.
d) Franciſca Maria, geb. 26 Dec. 1724.

Gonzaga Luzzara. (Kathol. Relig.)

Fürſt: Baſilius, geb. 29 Sept. 1711. Gem. Johanna, Gräfin von Borromeo, geb. 12 April 1712.
Sohn: Aloyſius, geb. 29 April 1743.
Brüder: a Fridericus, geb. 14 Nov. 1705.
b) Johannes, geb. 4 April 1722. Gem. Maria Thereſia Anguiſſola, geb. 30 Julii 1745.
Kinder: a) Charlotta, geb. 16 Jun. 1767.
b) Louiſa, geb. 24 Junii 1768.

Gonzaga Caſtiglione und Salferino. (Kathol. Relig.)

Fürſt: Aloyſius III. geb. 22 May 1745. Gem. Eliſabeth Raugoni, verm. 1779.
Mutter: Helena de Medicis, Wittwe von Fürſt Leopoldo, 12 Jun. 1760.
Vaters Geſchwiſter: a) Aloyſius, geb. 1726.
b) Eliſabeth, geb. 1728.
Franciſci Gonzaga, Herzogs von Solferino Kinder:
a) Maria Laura, geb. 31 Jan. 1728.
b) Conſtantia, geb. 31 Dec. 1729.
c) Maria Franciſca, geb. 18 Aug. 1731. Gem. Peter de Alcantara, Herzog von Medina-Celi, verm. 2 April 1747.
d) Maria Antonia, geb. 6 Febr. 1735.
e) Philip Aloyſius, geb. 19 Dec. 1740.
f) Maria Michaela, geb. 23 Febr. 1745.

Gurck. (Kathol. Relig.)

Fürſt-Biſchof: — — — —

Hatzfeld. (Kathol. Relig.)

Fürſt: Frid. Car. Franciſcus, geb. 7 Auguſt 1773. ſucced. 5 Nov. 1779.

Herforden. (Ref. Relig)

Gefürſtete Aebtißin: Friderica Charl. Leopoldina, Prinzeßin von Brandenb., geb. 18 Aug. 1745, zur Coadjutorin erw. 7 März 1755, ſucc. als gefürſt. Aebtißin 13 Oct. 1764.
Coadjutorin: Henr. Amalia, Prinzeßin von Anhalt-Deſſau, geb. 7 Dec. 1720, erw. 7 Dec. 1779.

Heſſen-Caſſel. (Ref. Relig)

Langraf: Fridericus II. geb. 14 Aug. 1720, reg. vom 31 Jan. 1760, nahm 1749 die Röm. Kathol. Relig. an, Kön. Preuſſ. Gen. Feldmarſchall ꝛc. Ritter des blauen Hoſenb. und ſchwarzen Adler-Ord.
Zwote Gem. Philippina Auguſta Amalia, Frieder. Wilhelmi, Markgraf. zu Brandenb. Schwedt Tochter, geb. 10 Oct. 1745, verm. 10 Jan. 1773.
Kinder erſter Ehe: 1. Wilhelmus, geb. 3 Jun. 1743, Erbprinz und Graf von Hanau-Münzenb., Ritter des Elephant. und de l'Union parf. Ord. ꝛc. Gem. Wilhelm. Carolina, Frid. V. Königs von Dännem. Tochter, geb. 10 Jul. 1747, verm. 1 Sept. 1764.
Kinder: a) Maria Friderica, geb. 14 Sept. 1768.
b) Carolina Amalia, geb. 11 Jul. 1771.
c) Wilhelmus, geb. 28 Jul. 1777.
2. Caolus, geb. 19 Dec. 1744, Kön. Dän. Feldm. Statthalter von Schlesw. und Holſt. ꝛc. des Eleph. und de l'Union parf. Ord. Ritter. Gem. Louiſa, Friderici V, Königs von Dännemark Tochter, geb. 30 Jan. 1750, verm. 30 Aug. 1766.
Kinder: a) Maria Soph Frider, geb. 28 Oct. 1767.
b) Fridericus, geb. 24 May 1771, Königl. Dän. Oberſter des Jühn. Inf. Regiments.
c) Juliana Louiſa Amalia, geb. 19 Jan. 1773.
d) Chriſtianus, geb. 14 Aug. 1776.
3. Fridericus, geb. 11 Sept. 1747, Holländ. Gener. Lieut. der Cav. ꝛc. Ritter des Seraphinen- und de l'Union parfaite Ord.
Vaters Bruders Maximialiani Kinder: a) Ulrica Friderica Wilhelmina, geb. 31 Oct. 1722. Gem. Frid. Auguſtus, Herzog von Holſtein-Oldenburg, auch Biſchof zu Lübeck, verm. 21 Nov. 1752.
b) Wilhelm., geb. 23 Feb. 1726. Gem. Frid. Henr. Ludov, Kön. Prinz in Preuſſ. verm. 25 Jun. 1752.
Großvat. Brud. Kinder, ſiehe Heſſen-Philippsthal.

Heſſen-Darmſtadt. (Luther. Relig.)

Landgraf: Ludovicus IX, geb. 15 Dec. 1719, reg. vom 17 Oct. 1768, reg. Graf von Hanau-Lichtenberg, Ruſſ. Kayſ. Gen. Feldmarſchall, Ritter des ſchwarzen Adler- und St. Andreas-Ordens.
Kinder: a) Carolina, geb. 2 März 1746. Gem. Frid. Lud. Wilh. Landgraf von Heſſen-Homburg, verm. 27 Sept. 1768.
b) Frid. Louiſa, geb. 16 Oct. 1751. Gem. Frid. Wilhelmus, Prinzen von Preuſſen und Churprinz von Brand. verm. 14 Julii 1769.
c) Ludovicus, geb. 14 Jun. 1753, Erbprinz, Ruſſ. Kayſ. Gen. Lieut. und Ritter des St. Andreas- und St. Hub. Ord. Gem. Louiſa, Car. Henrietta, Georg. Wilh. Prinz. von Heſſen-Darmſtadt Tochter, geb. 15 Febr. 1761, verm. 19 Febr. 1777.
Kinder: 1. Ludovicus, geb. 26 Dec. 1777.
2. Louiſa Carolina Eleonora, geb. 19 Jan. 1779.
3. Ludovicus Georg. Carolus, geb. 31 Aug. 1780.
d) Amalia Friderica, geb. 20 Jun. 1754. Gem. Car. Ludovicus, Erbprinz von Baden-Durlach, verm. 15 Julii 1774.
e) Louiſa, geb. 30 Jan. 1757. Gem. Car. Aug. Herz. v. Sachſen-Weimar u. Eiſenach, verm. 3 Oct. 1775.
f) Frid. Ludovicus, geb. 10 Jun. 1759, Ritter des Johannit. und St. Hub. Ordens, Kön. Franzöſiſcher aggreirt. Oberſter.
g) Chriſtian. Ludov. geb. 25 Nov. 1763, Ritter des St. Hub. Ordens.

Universitäts Bibliothek Rostock
http://purl.uni-rostock.de/rosdok/ppn1028879326/phys_0047
DFG

Brud. Georg. Wilh. Witwe: Mar. Louisa Albertina, Christ. Car. Reinhardi, Grafens von Lein. Heydesheim Tochter, geb. 16 März 1729, verm. 16 März 1748, Witwe 23 Jun. 1782.

Kinder: a) Lud. Georgius Carolus, geb. 27 März 1749, Großkr. des St. Stephani-Ordens, Reichs-General-Feldmarschall Lieutenant ꝛc.

b) Georgius Car., geb. 14 Jun. 1754, Holl. Oberster eines Inf. Reg. und des Joh. Ordens Ritter.

c) Charlotta Wilhelm. Christiana, geb. 5 Nov. 1755. verm. an den Herzog Carl von Mecklenb. Strelitz den 17 May 1784.

d) Car. Wilh Georg. geb. 16 May 1757, K. K. Oberstl.

e) Fridericus Georgius Augustus, geb. 21 Jul. 1759. Chur-Braunschw. Capit. bey der Garde, Ritter des weissen Adler-Ordens.

f) Louisa Carolina Henrietta, geb. 15 Febr. 1761. Gem. Lud. Erbprinz von Hessen-Darmstadt, verm. 19 Febr. 1777.

g) Maria Wilhelmina Augusta, geb. 14 April 1765

Hessen-Homburg. (Ref. Relig.)

Landgraf: Frid. Lud. Wilhelmus, geb. 30 Jan. 1748, reg. vom 30 Jan. 1766, Ritter des weissen Adler- und St. Huberti-Ordens.

Gem. Carolina, Lud. IX, reg. Landgr. v. Hess. Darmst. Tochter, geb. 2 März 1746, verm. 27 Sept. 1768.

Kinder: a) Fridericus Ludovicus, geb. 30 Julii 1769.

b) Ludovicus Wilhelmus, geb. 29 August 1770.

c) Carolina Louisa, geb. 20 August 1771.

d) Louisa Ulrica, geb. 26 Oct. 1772.

e) Christiana Amalia, geb. 29 Junii 1774.

f) Augusta Friderica, geb. 28 Nov. 1776.

g) Philippus Augustus, geb. 11 März 1779.

h) Gustaphus, geb. 17 Febr. 1781, Königl. Schwed. Fähndrich bey der Leibgarde.

i) Ein Prinz, geb. 26 April 1783.

Mutter: Ulrica Louisa, Frider. Wilhelmi, Fürstens von Solms Tochter, geb. 30 April 1731. Gem. Frid. Car. Ludov., Landgraf von Hessen-Homburg, verm. 10 Oct. 1746, Witwe 7 Febr. 1751.

Vaters Schwester: Ulrica Sophia, geb. 31 May 1726, Canon. zu Herford.

Hessen-Philipsthal. (Ref. Relig.)

Landgr. Wilh., geb. 29 Aug. 1726, reg. vom 8 May 1770, Holl. Gen. Lieut. der Cavall. ꝛc. Ritter des Joh. Ord.

Gem. Ulrica Eleonora, Wilhelmi, Prinzens von Hessen-Philipsthal Tochter, geb. 27 April 1732, verm. 26 Junii 1755.

Kinder: a) Carolus, geb. 6 Nov. 1757, Hess. Cass. Oberstl.

b) Jul. Wilh. Louisa, geb. 8 Junii 1761. Gem. Phil. Ernest. Graf zu Schaumb. Lippe-Bückeburg, verm. 10 Oct. 1780.

c) Fridericus, geb. 4 Sept. 1764, Hess. Cassel. Capit.

d) Ludovicus, geb. 8 Oct. 1766, Holländ. Capit.

e) Ernestus Constantinus, geb. 8 Aug. 1771, Holl. Cap.

Schwester: Charl. Amalia, geb. 10 Aug. 1730. Gem. Anton. Ulricus, Herzog von Sachsen-Meinungen, verm. 26 Sept. 1750, Wittwe 27 Jan. 1763.

Vat. Brud. Wilh. Kinder: a) Cath. Frid. Charl., geb. 26 April 1725. Gem. Alb. Aug., Graf von Ysenb. Büding., verm. 18 Junii 1765.

b) Joh. Charlotta, geb. 22 Jan. 1730, Domküst. zu Herf.

c) Antoinetta Carolina, geb. 18 Jan. 1731.

d) Ulrica Eleonora, geb. 27 April 1732. Gem. Wilh., Landgraf von Hessen-Philippsthal, ihr Vetter, verm. 26 Junii 1755.

e) Anna Frid Wilhelmina, geb. 14 Dec. 1735. Gem. Ludov. Henr. Adolphus, Graf zur Lippe-Detm., Wittwe 2 May 1782.

f) Dorothea Maria, geb. 30 Dec. 1738. Gem. Joh. Carol. Ludovicus, Graf von Lövenst. Virneburg, verm. 6 Julii 1764.

g) Adolphus, geb. 29 Junii 1743. Gem. Wilhelmina Louisa Christiana, Ant. Ulr., Herzogs von Sachsen-Meinungen zwote Tochter, geb. 6 Aug. 1752, verm. 18 Oct. 1781.

Vat. Brud. Wilh. Sohns Frid. Witwe: Sophia Henrietta, Car. Walr. Wilh. Wild- und Rheingr. zu Grumpach Tochter, geb. 14 May 1740, verm. 15 Jan. 1772, Witwe 15 Nov. 1777.

Hessen-Rheinfels-Rothenburg. (K. Rel.)

Landgraf: Carolus Emanuel, geb. 5 Junii 1746, reg. vom 30 Dec. 1778, Ritter des Churpfälz. St. Hub. Ordens K. K. Gen. Feldwachtm. der Inf. ꝛc.

Gem. Maria Leop. Adelg., Franc. Jos., Fürst. v. Lichtenst. Tochter, geb. 30 Jan. 1754, verm. 1 Sept. 1771.

Kind: 1. Victor Amadeus, geb. 2 Sept. 1779.

Geschw. a) Clem. Franc. Ernestina, geb. 5 Junii 1747, Fürstin und Aebtißin des adel. freyweltl. Stifts zu St. Salvator zu Süsteren im Jülich. erw. 30 Julii 1778.

b) Maria Hedwig Eleonora, geb. 26 Junii 1748. Gem. Jac. Leop. Carolus, Erbprinz von Bouillon, verm. 17 Julii 1766.

c) Car. Const., geb. 10 Jan. 1752, Kön. Franz. Oberster.

d) Maria Antonia Friderica, geb. 31 März 1753.

e) Wilhelmina, geb. 16 Feb. 1755, Canonißin zu Essen.

f) Ernestus, geb. 28 Sept. 1758, Malteser-Ordens Ritter, Russ. Kays. Oberstlieut. der Inf.

Vaters Bruders Josephi Töchter: 1. Anna Maria Vict. geb. 25 Febr. 1728. Gem. Carolus de Rohan, Fürst von Soubise, verm. 11 Dec. 1745.

2. Maria Louisa Eleonora, geb. 18 April 1729. Gem. Maxim. Fridericus, Fürst von Salm-Hoogstraten, verm. 16 März 1756, Witwe 14 Sept. 1773.

Hildesheim. (Kathol. Relig.)

Fürst-Bischof: Frid. Wilh. Freyherr von Westphalen zu Fürstenberg und Laer, geb. 5 April 1727, erw. 7 Febr. 1763, Coadj. zu Paderborn, 2 März 1773.

Hohens

Hohenlohe-Waldenburg-Bartenstein. (Kathol. Relig.)

Fürst: Lud. Car. Phil., geb. 15 Nov. 1731, reg. vom 1 März 1763.
Gem. Josepha Friderica Polyxena, Christ. Ottonis, Graf von Limp. Styrum Tochter, geb. 28 Oct. 1738, verm. 6 May 1757.
Kinder: 1. Sophia Car. Josepha, geb. 12 Dec. 1758.
2. Maria Anna Elis., geb. 20 März 1760, Can. zu Essen.
3. Maria Leopoldina Henrietta, geb. 15 Julii 1761. Gem. Dom. Const. Prinz von Löwenst. Wertheim. verm. 9 May 1780.
4. Josepha Elisabetha Euphemia, geb. 11 März 1763.
5. Ludov. Aloysius Joachimus, geb. 18 Aug. 1765.
6. Carolus Josephus Ernestus, geb. 12 Dec. 1766. Domicellar zu Cölln, Straßburg und Elwangen.
7. Franciska Ludovica Henriea, geb. 6 Dec. 1770.
Brüder a) Clemens Armand. Franc., geb. 31 Dec. 1732, Malt. Ritt. Commend. zu Wesel und Borken, des Fränk. Kreis. Generalm. ꝛc.
b) Josephus Christianus Franciscus, geb. 6 Nov. 1740, Domherr zu Cöln und Strasburg.
c) Christianus Ernestus Franciscus, geb. 11 Dec. 1742, Domherr zu Cöln, Strasburg und Augsburg ꝛc.

Hohenl.-Waldenburg-Schillingsfürst. (Kathol. Relig.)

Fürst: Car. Albertus, geb. 22 Sept. 1719, reg. v. 1753.
Zwote Gem. Mar. Josepha, Nic. Leopoldi, Fürstens von Salm-Salm Tochter, geb. 26 Dec. 1736, verm. 29 Oct. 1771.
Kinder erster Ehe: a) Maria Anna Theresia, geb. 23 Febr. 1741, Canonißin zu Essen und Thorn.
b) Carolus Albertus Christianus, geb. 21 Febr. 1742, Ritter des Chur-Pfälz. St. Hub. Ordens, K. K. Gen. Feld-Wachtmeister der Cavall. und des Fränk. Kreises Oberstlieut. Er war seit 19 May 1761 mit Leop. Carolina, Prinzeßin von Löwenstein-Wertheim vermählt, Witwer 8 Junii 1765.
c) Carol. Phil. Franciscus, geb. 17 Oct. 1743, Malteß. Ord. Großkreuz, Commandeur zu Tobel ꝛc.
d) Franc. Carolus Josephus, geb. 27 Nov. 1745, des Bayerisch. St. Georgii-Ordens, Großcommenthur, Domherr zu Cöln, Strasburg und Elwangen.

Hohenlohe-Oeringen und Weickersheim. (Luther. Relig.)

Fürst: Lud. Frid. Carolus, geb. 23 May 1723, reg. vom 24 Aug. 1765, Ritter des Poln. weissen und Brand. rothen Adler-Ord.
Gem. Sophia Amalia Carolina, Ern. Frid. II, Herz. von Sachsen-Hildburgsh. Tochter, geb. 21 Jul. 1732, verm. 28 Jan. 1749.
Schwestern: a) Charl. Louisa Friderica, geb. 10 Jul. 1713.
b) Wilh. Eleonora, geb. 20 Febr. 1717. Gem. Henr Aug. Fürst von Hohenlohe-Ingelfingen.

Hohenlohe-Langenburg. (Luth. Relig.)

Fürst: Christ. Alb. Ludovicus, geb. 27 März 1726, reg. vom 16 Jan. 1765, Holl. Gen. Major der Inf. u. Ritt. des Ruß. Kayf. St. Alexander-Newsky-Ord.
Gem. Carolina, Frid. Caroli, Fürst. v. Stolberg-Geudern Tochter, geb. 27 Jun. 1732, verm. 13 May 1761.
Kinder: 1. Car. Ludovicus, geb. 10 Sept. 1762, Holl. Fähnrich.
2. Louisa Eleonora, geb. 11 August 1763, verm. 27 Nov. 1782 mit Georg Fridrich Carl, Herzog zu Sachsen-Meiningen.
3. Gustavus Adolphus, geb. 9 Oct. 1764, Holl. Fähndr.
4. Christianus Augustus, geb. 15 März 1768.
5. Augusta Carolina, geb. 15 Nov. 1769.
Geschw. a) Eleon. Juliana, geb. 2 Julii 1734. Witwe Albert. Wolfgang, Erbpr. von Hohenl. Ingelfingen, 22 April 1778.
b) Wilh. Frid. Gustav, Graf, Johanniter-Ordens Ritter, geb. 21 May 1736.
c) Friderich August, Graf, geb. 11 Jan. 1740.
d) Friderich Ernst, Graf, geb. 16 May 1750. Gem. Magdal. Adriane, Baron Onno Zwier von Haren Tochter, geb. 23 April 1746, verm. 7 Febr. 1773.
Kinder: a) Ludwig Christ. August, geb. 23 Jan. 1774.
b) Augusta Eleonora Carolina, geb. 30 März 1775.
c) Carl Gustav Wilhelm, geb. 29 August 1777.
d) Philippina Henrietta, geb. 30 May 1779.

Hohenlohe-Ingelfingen. (Luth. Rel.)

Fürst: Henricus Augustus, geb. 11 Julii 1715, succed. als mitregier. Graf 1743, wird Reichsfürst 1764, alleiniger Regent des Ingelfing. Mein. Antheils, auch Senior und Lehns-Administrator des Fürstl. Hohenl. gesamten Hauses, 5 April 1781, Kayf. und des H. R. R. Gen. Feldm. Lieut. ꝛc.
Gem. Wilh. Eleonora, Joh. Frid. Fürst. von Hohenl. Oeringen Tochter, geb. 20 Febr. 1717, verm. 26 Sept. 1743.
Kinder: 1. Frid. Ludovicus, geb. 31 Jan. 1746, Kön. Preußischer Oberster des Infant. Regim. von Tauenzin, auch des Fränk. Kreises Major der Infant. Gem. Amalia Louisa Maria, Jul. Gebhardi, Graf. von Hoym zu Droyßig Tochter, geb. 6 Oct. 1763, verm. 8 April 1782.
2. Frid. Carol. Wilhelmus, geb. 16 Febr. 1752, Kayf. Kön. Major des Prinz Waldeck. Dragon. Regim.
3. Georg. Frid. Henricus, geb. 10 Nov. 1757, Königl. Preuß. Major des Infant. Regim. Graf Schlieben.
4. Sophia Christiana Louisa, geb. 10 Oct. 1762.
Bruder: Phil. Henr. Fürstens, Sohns Alberti Wolfgangi, Erbpr. Witwe: Eleonora Juliana, Ludovici, Fürstens von Hohenlohe-Langenburg Tochter, geb. 22 Jul. 1734, verm. 5 Nov. 1766. Witwe 22 Apr. 1778.

Universitäts Bibliothek Rostock
http://purl.uni-rostock.de/rosdok/ppn1028879326/phys_0049
DFG

Kinder: a) Eleon. Albert. Sophia, geb. 27 Nov. 1767.
b) Maria Catharina Wilhelmina, geb. 4 Jun. 1771.

Brud. Aug. Wilh. Fürst. Witwe: Josina Elisabetha, Joh. Eberh. Adolphi, Gr. v. Rechteren u. Limpurg Tocht. geb. 13 Feb. 1738, verm. 30 Dec. 1754, Witwe 15 Febr. 1769.

Vaters Schwest.: a) Frid. Charlotta, geb. 29 Oct. 1707. Witwe Heinr. Aug. Gr. zu Stolzb. Schwarza, 14 Sept. 1748.
b) Christiana Eleonora, geb. 15 Oct. 1709.

Hohenlohe-Kirchberg. (Luth. Relig.)

Fürst: Christianus Frider. Carolus geb. 19 Oct. 1729, reg. vom 17 May 1767, Kayf. Königl. wirkl. Kämmerer, Ritter des weissen Adler- auch de l'Union perfaite Ordens.

Zwote Gem. Phil. Soph. Ernesta, Wilh. Maur. Gr. v. Yfenb. Philipseich Tocht. geb. 1 Nov. 1744, verm. 9 Sept. 1778.

Kinder erster Ehe: 1. Carolina Henrietta, geb. 11 Jun. 1761, Gem. Henr. XLII, Graf Reuß jüngerer Linie zu Schleitz, verm. 10 Junii 1779.
2. Charlotta Amalia Friderica, geb. 30 Jul. 1777.

Töchter zwoter Ehe: 1. Wilhelm. Soph. Frider. Ferdinanda, geb. 7 Nov. 1780.
2. Augusta Eleonora, geb. 15 May 1782.
3 Josephus, geb. 22 Jul. 1783.

Halbgeschw. 1. Christiana Sophia Friderica, geb. 1 Apr. 1731.
2. Fridrich Wilhelm, Graf. K. K. Kämmerer und Gen. Feldm. Lieut. geb. 3 Dec. 1732. Gem. Friderica Maria Johanna, Fürst Heinr. XI. Reuß, zu Schlaiz, Tochter, geb. 9 Jul. 1748, verm. 7 May 1770.
3. Fridr. Eberhard, Graf, geb. 21 Oct. 1737. Gem. Albertina Renata, Wolfgang, Georg. Graf zu Castell-Remlingen Tochter, geb. 2 Jul. 1735, verm. 10 Apr. 1778.
4. Fridrich Carl Ludwig, Graf, geb. 19 Nov. 1751. Gem. Frid. Carl. Wilhelmina, Carl. Ludw. Grafen zu Löwenstein-Werth. Tocht. geb. 17 März 1757, verm. 14 Aug. 1778.

Sohn, Carl Frid. Ludw. Heinrich, geb. 2 Nov. 1780.

Hohenzollern-Hechingen. (Kath. Rel.)

Fürst: Josephus Wilhelmus Eugenius, geb. 12 Nov. 1717, reg. vom 4 Jun. 1750, Reichs-Erbkämmerer, K. K. wirkl. Kämmerer, des H. Röm. Reichs auch K. K. General der Cavall. Ritter des schwarzen Adler- und Würtemb. grossen Ordens.

Zwote Gem. Mar. Theresia, Franc. Ernesti, Gr. v. Truchs. Zeyl. in Wurzach Tochter, geb. 26 Jan. 1732, verm. 7 Jan. 1751.

Kind zwoter Ehe: Maria Antonia Anna, geb. 10 Novemb. 1760. Gem. Jos. Maria Benedictus, Fürsten von Fürstenberg-Stülingen, verm. 15 Jan. 1778.

Geschwister: 1. Marie Anne, geb. 7 Aug. 1721. Stiftsdame zu Buchau.
2. Frid. Anton, Graf, K. K. Generalfeldwachtmeister, geb. 1726.
3. Marie Josephe, geb. 20 Jan. 1728, verm. 14 Febr. 1747 mit Franz Wenzel, Fürsten von Clary und Aldringen.
4. Marie Sidonie, geb. 24 Febr. 1729, verm. 14 April 1749 mit Franz Ulrich, Fürsten von Kinsky.
5. Meinrad, Graf, Domherr zu Cöln und Cosnitz, geb. 1730.
6. Johann Carl, Graf, Domherr zu Breslau und Abt zu Pilslem, geb. 25 Julii 1732.

Bruders Franz Xaver Witwe: Marie Philippine, Gräfin von Hoensbröch, geb. 8 May 1729, Witwe 14 März 1705.

Kinder: 1. Hermann Fridrich Otto, Graf, geb. 31 Julii 1751. Dritte Gem. Marie Antonie Monika, Franz Ernst, Grafens von Truchses-Zeyl-Wurzach Tochter, und Jos. Antons, Grafens von Oetting u. Baldern Witwe, geb. 6 Junii 1753, verm. 26 Julii 1779.

Tochter 1ster Ehe: Luise Julie Constantie, geb. 1 May 1774.

Sohn 2ter Ehe: Friderich Hermann, geb. 12 Julii 1776.

2. Franz Xaver, Graf, geb. 31 May 1757.
3. Felicitas Theresia, geb. 18 Dec. 1763.

Hohenzollern-Sigmaringen. (Kath. Rel.)

Fürst: Carolus Fridericus, geb. 9 Jan. 1724, reg. vom 8 Dec. 1769, Reichs-Erbkämmerer des Schwäbischen Kreises General-Feldmarschall-Lieutenant und Oberster eines Regiments Cavallerie.

Gem. Joh. Josepha Sophia, Franc. Wilh Nicolai, Grafen von Hohenzollern-Berg Tochter, geb. 14 April 1727, verm 24 Febr. 1749.

Kinder: 1. Ant. Aloys. Meinradus, Erbprinz, geb. 20 Jun. 1762. Gem. Amalia Zephyrina, Phil. Josephi, Fürst von Salm-Kyrburg Tochter, geb. 6 März 1760, verm. 27 Octob. 1781.
2. Johanna Franciska Fidelis, geb. 3 May 1765, Gem. Frid. Joh. Otto, Fürst von Salm-Kyrburg, verm. 18 Nov. 1781.
3. Maria Crescentia Anna, geb. 24 Julii 1766.

Schwester: Maria Johanna, geb. 13 Dec. 1726, Canonißin zu Buchau.

Vat. Bruder: Franz Wilhelm Nicolaus, Graf von Berg, geb. 28 Febr. 1707.

Kinder: 1. Johanne Josephe Sophie, geb. 14 April 1727, verm. 24 Febr. 1749 mit Carl Fridrich, Fürst von Hohenzollern-Sigmaringen.
2. Marie Theresie Henriette, Canonißin zu Remiremond, geb. 6 Merz 1730.

Vat. Schwester: Marie Anne, Seniorin und Küsterin zu Buchau, geb. 30 Sept. 1704.

Holstein-

Holstein-Augustenburg oder Sonderburg. (Luth. Rel.)

Herzog: Fridericus Christianus, geb. 6 April 1721, reg. vom 20 Jan. 1754, Königl. Dän. General der Infanterie, Ritter des Elephanten-Ordens.

Kinder: a) Louisa Christina Carol, geb. 17 Feb. 1764.

b) Fridericus Christianus, geb. 28 Sept. 1765.

c) Fridericus Carolus Aemilius, geb. 8 März 1767, Königl. Dän. Oberstlieut. der Infant.

d) Christianus Augustus, geb. 9 Julii 1768, Königl. Dän. Oberstlieut. der Infant.

Geschwister: 1. Aemilius Augustus, geb. 3 Aug. 1722, Königl. Dän. General der Infant. Ritter des Eleph. und de l' union parfaite Ordens.

2. Christiana Ulrica, geb. 15 März 1727.

3. Sophia Magdalena Maria, geb. 23 May 1731.

4. Charlotta Amalia, geb. 24 Jan. 1736.

Holstein-Beck. (Luth. Rel.)

Herzog: Fridericus Carolus Ludovicus, geb. 30 Aug. 1757, reg. vom — März 1775, Kön. Preuß. Oberstlieut. bey dem Graf Schliebenschen Infant. Regim. Ritter des Churpfälz. St. Huberti-Ordens.

Gem. Friderica Amalia, Leopoldi, Grafen von Schlieben Tochter, geb. 28 Febr. 1757, verm. 9 März 1780.

Kind: N. Prinzeßin, geb. 13 Dec. 1780.

Mutter: Frid. Charl. Antonia, Alb. Christoph Grafen von Dohna-Leistenau Tochter, geb. 3 Julii 1738. Gem. Car. Ant. Augustus, Prinzen von Holstein-Beck, verm. 30 May 1754, Witwe 12 Sept. 1759. Sie verm. sich wieder 1777 mit N. Gr. von Moltke.

Vat. Stiefschw.: Catharina, geb. 23 Febr. 1750. Gem. Iwan, Fürst Boratinsky, Ruß. Kayserl. General-Lieut. verm. 8 Jan. 1767.

Großvat. Schwester: Charlotta, geb. 15 März 1700, Pröbstin zu Quedlinburg 1764.

Großv. Brud. Sohns Fridrich Wilhelm Tochter, Maria Anna Leopoldine, geb. 2 Aug. 1717, Witwe von Don Emanuel de Suza y Calliaris, 1759.

Holstein-Glücksburg. (Luth. Rel.)

Ist mit Herzog Frid. Henr. Wilh. 13 März 1779 ausgestorben.

Am Leben sind noch die Schwestern: 1. Sophia Magdalena, geb. 22 März 1746, Aebtißin des Stifts Wallöe in Dännemark.

2. Louisa Charlotta Friderica, geb. 5 März 1749. Gem. Car. Georg. Lebrecht, Fürst von Anhalt-Cöthen, verm. 26 Julii 1763.

3. Juliana Wilhelmina, geb. 30 April 1754. Gem. Geldr. Wilh. Lud. reg. Graf zu Bentheim-Steinfurt, verm. 17 Jul. 1776.

Vaters Bruder: Caroli Ernesti, Witwe: Anna Charlotta, Christoph. Ludovici, Grafens zur Lippe-Detmold Tochter, geb. 7 April 1724, verm. 13 Jun. 1749, Witwe 12 Sept. 1761.

Holstein-Gottorp. (Luther. Relig.)

Paulus Petrowitsch, Großfürst, siehe Rußland.

Groß-Groß-Vaters Bruders Christ. Augusti, Sohn: Frid. Augustus, geb. 20 Sept. 1711, Herz. v. Holst. Oldenburg ꝛc. Bischof zu Lübeck 15 Dec. 1750. Gem. Ulr. Frid. Wilh., Maxim., Prinz von Hess. Cassel Tochter, geb. 31 Oct. 1722, verm. 21 Nov. 1752.

Kinder: 1. Petr. Frid. Wilhelmus, geb. 3 Jan. 1754, Coadj. des Bisth. Lübeck von 1773 bis 1776, Ritter des Seraph. und St. Annen-Ordens.

2. Hedew Elisab. Charlotta, geb. 22 März 1759. Gem. Carolus, Kön. Schwed. Prinz, Herzog von Südermannland, verm. 7 Julii 1774.

Groß-Groß-Vaters Bruders Sohns, Georg. Ludov., Sohn: Petr. Frid. Ludovicus, geb. 17 Jan. 1755, Coadj. des Bisth. Lübeck 16 Sept. 1776, Ritter des Holst. St. Annen-Ordens. Gem. Frid. Elis. Amalia, Frid. Eugen, Prinz. von Würtemb. Stuttgard Tochter, geb. 27 Julii 1765, verm. 26 Junii 1781.

Kinder: 1. Paul Frid. August, geb. 13 Jul. 1783.

2. Petr. Frid. Georg, geb. 9 May 1784.

Holstein-Plön. (Luther. Rel.)

Ist mit Herzog Frid. Carolo 18 Oct. 1761 ausgestorben.

Es lebet noch des Vaters Bruders, Herz. Joach. Frid. Tochter: Charl. Amalia, geb. 1 März 1709, Can. zu Gandersheim 24 August 1728.

Hungarn. (Kathol. Relig.)

Siehe Röm. Kayser.

Johanniter-Meister zu Heitersh. (K. R.)

Joh. Jos. Benedictus, Graf von Reinach zu Fouxmaigne, geb. 14 Febr. 1721, erw. 20 August 1777.

Isenburg, siehe Ysenburg.

Kaunitz-Rietberg. (Kath. Rel.)

Fürst: Wencesl. Ant. Dominicus, geb. 2 Febr. 1711, K. K. wirkl. geh. Rath ꝛc. Ritter des gold. Vliess. des milit. Mar. Theres. Ord. Kanzler, und Großkr. des St. Steph. Ordens, wird 8 April 1764 vom Kayser Francisco I. in den Reichs-Fürstenstand erhoben.

Söhne: 1. Ern. Christoph, geb. 6 Junii 1737, Ritter des gold. Vliesses, K. K. wirkl. geh. Rath, und Gen. Hof-Bau-Director. Gem. Maria Leopoldina, Joh. Aloys, Fürstens von Oetting. Spielb. Tochter, geb. 28 Nov. 1741, verm. 12 Jan. 1761.

Kind: Maria Eleonora, geb. 1 Oct. 1775.

2. Dominicus Andreas, Graf von Kaunitz-Rietberg-Chunstenberg, K. K. Kämmerer, geb. 2 Junii 1739.

Kinder: a) Maria Theresia, geb. 3 Febr. 1763.

b) Maria Antonia, geb. 6 August 1765.

c) Aloysius, geb. 19 Junii 1774.

3. Franciscus Wenceslaus, geb. 2 Julii 1742.

4. Joseph Clemens, geb. 22 Nov. 1743.

Kempten.

Universitäts Bibliothek Rostock
http://purl.uni-rostock.de/rosdok/ppn1028879326/phys_0051
DFG

Kempten. (Kathol. Relig.)

Gefürst. Abt: Honorius, Freyh. Roth von Schreckenstein, geb. 19 Sept. 1726, erw. 16 Junii 1760, der regier. Kayf. Erzmarschall.

Rhevenhüller. (Kath. Rel.)

Fürst: Sigismund. Fridericus, geb. 2 Febr. 1732, reg. vom 18 April 1776, K. K. wirkl. geh. Rath ꝛc.

Gem. Maria Amalia, Emanuelis, Früst. v. Lichtenstein Tochter, geb. 11 August 1737, verm. 25 Febr. 1754.

Kinder: 1. Joh. Josephus, geb. 17 Junii 1755, K. K. wirkl. Kämmerer.

2. Carl Jos. Joh Bapt Clemens, geb. 26 Nov. 1756.
3. Maria Antonia, geb. 10 April 1759. Gem. Carl, Graf von Zichy, 1776.
4. Maria Christina, geb. 23 Dec. 1760.
5. Franc. Joseph., geb. 7 April 1762.
6. Maria Carolina Ferdinanda, geb. 23 Sept. 1763.
7. Maria Leopoldina, geb. 22 August 1767.

Geschw. 1. Joh. Jos. Franz, Graf, geb. 30 März 1733. Gem. Marie Josephe, Franz Anton, Gr. v. Schrottenbach Tochter, und Gr. Leopolds von Dietrichstein-Niclasburg Witwe, geb. 5 Junii 1750, verm. 25 April 1774.

Kinder: 1. Joseph, geb. 19 Nov. 1776.
2. Vincentius, geb. 13 Julii 1780.

2. Johann Franz Anton, Graf, geb. 3 Julii 1751.

Kinder: 1. Johann Joseph, geb. 9 April 1765.
2. Marie Caroline, geb. 14 May 1767.
3. Marie Anne Josephe, geb. 19 Nov. 1770.
4. Maria Franciska, geb. 4 Oct. 1772.
5. Marie Elisabeth, geb. 17 Oct. 1776.

3. Marie Thereſie, geb. 4 Jan. 1741, verm. 13 Sept. 1769 an Graf Leopold von Kolowrat-Kratowsky.
4. Joh. Emanuel, geb. 22 Apr. 1757. Gem. Marie Josephe, Gräfin v. Mezzabarba, geb. 1757, verm. 1774.

Kinsky. (Kathol. Relig.)

Fürst: Franc. Ulricus, geb. 23 Julii 1726, reg. vom 23 Sept. 1752, Ritter des gold. Vliess. und Command. des milit. Mar. Ther. Ord., Kayf. Kön. wirkl. geh. Rath, General-Feldmarschall ꝛc.

Gem. Maria Sidonia, Herm. Friderici, Graf. von Hohenzollern Tochter, geb. 24 Febr. 1729, verm. 14 April 1749.

Kinder: 1. Josephus, Graf, geb. 12 Jan. 1751, K. K. wirkl. Kämmerer und Reichs-Hofrath. Gem. Maria Rosa Aloysia, Ferd. Bonavent., Graf. von Harrach Tochter, geb. 25 Nov. 1758, verm. 23 April 1777.

Kinder: a) Maria Anna Sidonia, geb. 11 Febr. 1779.
b) Maria Anna, geb. 23 May 1780.

2. Maria Anna, geb. 26 Nov. 1754. Gem. Rud. Ferd. Graf von Salaburg, K. K. Kämmerer ꝛc. verm. 27 April 1778.

Mutter: Maria Charlotta, Georg. Adam. Ignatii, Grafens von Martinitz Tochter, geb. 26 Dec. 1700. Gem. Phil. Josephus, Graf von Kinsky, verm. 1720, Witwe 12 Jan. 1749.

Geschwister: 1. Maria Thereſia, geb. 14 April 1730. Gem. Otto Philip, Graf von Hohenfeld, verm. 15 April 1765.

2. Maria Antonia, geb. 2 Febr. 1732, Wittwe von Christoph, Gr. von Erhardy.
3. Johann Joseph, geb. 1 May 1734. Gem. Thereſie, Henr. Fürstens von Auersperg Tochter, geb. 22 März 1734, verm. 25 April 1758.

Kinder: 1. Maria Franciska, geb. 15 April 1760. Gem. Octavian, Graf von Ratzendorf, verm. 18 April 1781.
2. Joh. Joseph, geb. 14 April 1767.

Lamberg. (Kathol. Relig.)

Fürst: Johannes Frid. Josephus, geb. 24 Febr. 1737, reg. vom 23 August 1759, Kayf. Kön. wirkl. geh. Rath und Kämmerer ꝛc.

Gem. Maria Anna, Joh. Wilhelmi, letzten Fürst. von Trautson Tochter, geb. 6 Jan. 1743, verm. 5 Januar 1761.

Leiningen Dachsburg. (Luth. Relig.)

Fürst: Car. Frid. Wilhelmus, geb. 14 August 1724, K. K. wirkl. Kämmerer, und Churpfälz. Bayr. Gen. Lieut. der Cav. ꝛc. wird vom Kayf. Josepho II. für sich und seine männl. und weibl. Nachkommen in des H. R. R. Fürstenstand erhoben 3 Julii 1779.

Gem. Christiana Wilh. Louisa, Wilh. Carol. Lud., Graf. von Solms Rödelheim Tochter, geb. 24 April 1736, verm. 24 Jun. 1749.

Kinder: 1. Elis. Christiana Marianna, geb. 27 Oct. 1753. Gem. Carol. Ludovicus, regier. Wild- und Rheingraf zu Grumpach, verm. 17 May 1768.

2. Charlotta Louisa Polyxena, geb. 27 May 1755. Gem. Franciscus, regier. Graf zu Erbach, verm. 1 Sept. 1776.
3. Carolina Sophia Wilhelmina, geb. 4 April 1757. Gem. Frid. Magnus, Graf zu Solms-Wildenf. vermählt 21 Sept. 1773.
4. Emico Ludovicus, geb. 27 Sept. 1763, Ritter des Durlach. Ordens de la Fidelite.

Lichtenstein. (Kathol. Relig.)

Fürst: Aloysius Josephus, geb. 14 May 1759, reg. vom 18 Aug. 1781, K. K. Kämmerer und Hauptmann.

Gem. Caroline, Wilhelms, Reichsgrafen von Manderscheid, Blankenheim und Geroldstein Tochter, verm. 16 Nov. 1783.

Mutter: Maria Leopoldina, Franc. Phil. Grafens von Sternberg Tochter, geb. 11 Dec. 1733. Gem. Franc. Josephus, Fürst v. Liechtenstein, verm. 6 Julii 1750, Witwe 18 August 1781.

Geschwister: a) Maria Leopoldina Adelgunda, geb. 30 Jan. 1754. Gem. Car. Eman. Landgraf von Hess. Rheinf. Rothenburg, verm. 1 Sept. 1771.

b) Ma-

Universitäts Bibliothek Rostock
http://purl.uni-rostock.de/rosdok/ppn1028879326/phys_0052
DFG

b) Maria Antonia Aloysia, geb. 14 März 1756, Canonißin zu Essen.
c) Joh. Josephus, geb. 26 Junii 1760.
d) Philippus Joseph., geb. 2 Julii 1762.
e) Maria Jos. Hermenegildis, geb. 13 Apr. 1768, verm. 15 Sept. 1783 mit dem Fürsten Nicol. Esterhazy.

Vat. Geschw. 1. Car. Borrom. Josephus, geb. 29 Sept. 1730, Ritter des gold. Vliesses, Kayf. Kön. wirkl. geheim. Rath, Gen. der Cavall. ꝛc. Gem. Mar. Eleon. Gabriela, Joh. Aloysii, Fürst. von Oetting. Spielb. Tochter, geb. 7 Julii 1745, verm. 30 März 1761.

Kinder: a) Maria Josepha Eleonora, geb. 6 Dec. 1763. Gem. Joh. Nepom. Ernestus, Graf von Harrach, verm. 1781.
b) Car. Borromæus Joh. Nepom., geb. 1 März 1765.
c) Josephus Wenceslaus, geb. 21 August 1767.
d) Maurit. Jos. Joh. Baptista, geb. 21 Julii 1775.
e) Franc. Aloysius Crispin, geb. 25 Oct. 1776.
f) Aloysius Gonzaga Joseph, geb. 1 April 1780.
2. Maria Amalia, geb. 11 Aug. 1737. Gem. Sigism. Fridericus, Fürst von Kevenhüller-Metsch, verm. 25 Febr. 1754.
3. Maria Anna, geb. 15 Octob. 1738. Gem. Em. Philibertus, Graf von Waldstein-Dux, verm. 21 May 1754, Witwe 22 May 1775.
4. Maria Franciska Xaveria, geb. 27 Nov. 1739. Gem. Car. Josephus, Fürst von Ligne, verm. 6 Aug. 1755.
5. Maria Christina, geb. als Zwilling 1 Sept. 1741. Gem. Franciscus Ferdinandus, Graf von Kinsky, verm. 18 May 1761.

Fürstens Hanns Caroli Witwe: Maria Josepha, Frid. Augusti Gervasii, Grafens von Harrach, Tochter, geb. 20 Nov. 1727, verm. 19 März 1744, Witwe 22 Dec. 1748. Zweyter Gem. Josephus Maria, Fürst von Lobkowitz, verm. 28 Nov. 1752.

Kind: Maria Antonia, geb. nach des Hrn. Vaters Tode 13 Junii 1749. Gem. Wenceslaus, Graf von Paar, verm. 17 Jan. 1768.

Ligne. (Kathol. Relig.)

Fürst: Carolus Josephus, geb. 23 May 1735, reg. vom 7 April 1766, Ritter des gold. Vliesses, Kayf. Kön. wirkl. Kämmerer und Gen. Feldmarschall-Lieuten. der Infant. ꝛc.

Gem. Maria Franciska Xaveria, Emanuelis, Fürstens von Liechtenstein Tochter, geb. 27 Nov. 1739, verm. 6 Aug. 1755.

Kinder: 1. Mar. Christ. Claudia, geb 27 May 1757. Gem. Joh. Nepom. Graf von Clary und Aldringen, verm. 31 Jan. 1775.
2. Carolus Josephus Eman., geb. 25 Sept. 1759. K. K. Oberlieuten. des Ingen. Korps. Gem. Helena, Prinzeßin Massalska, geb. 9 Febr. 1763, verm. 29 Julii 1779.
3. Ludovicus Lamoral, geb. 7 May 1766.
4. Euphemia Christina Philippina, geb. 18 Julii 1773.
5. Flora, geb. 18 Nov. 1775.

Schwestern: a) Louisa Maria Christina, geb. 17 Febr. 1728, Canoniß. zu Remiremont 1748.
b) Maria Josepha, geb. 8 Jan. 1730, Pröbstin des Stifts Essen.

Lindau. (Kathol. Rel.)

Gef. Aebtißin: Maria Jos. Agatha, Freyin von Ulm und Langenh., geb. 5 Aug. 1712, erw. 8 Oct. 1771.

Lobkowitz. (Kath. Rel.)

Fürst: Ferdin. Phil. Josephus, Herzog von Sagan, geb. 27 April 1724, reg. vom 22 Jan. 1739, K. K. wirkl. Kämmerer.

Gem. Gabriela Maria, Lud. Victor. Amadei, Fürsten von Savoyen-Carignan Tochter, geb. 17 März 1748, verm. 10 Julii 1769.

Kind: Franz Joseph Maximil. geb. 7 Dec. 1772.

Schwest.: Mar. Elisabetha, geb. 23 Nov. 1726. Gem. Corsitz Anton. Graf von Ulfeld, verm. 15 April 1743. Witwe 31 Dec. 1769.

Vat. Halbbr. Fürstens Georgii Christiani

Kinder: a) Josephus Maria, geb. 8 Jan. 1725, K. K. wirkl. Kämmerer, Gen. der Cavall. Ritter des gold. Vliesses und des milit. Mar. Theres. Ord. ꝛc. Gem. Maria Josepha, Frid. Aug. Gervasii, Grafen von Harrach Tochter und Hanns Caroli, Fürst. von Liechtenst. Witwe, geb. 20 Nov. 1727, verm. 28 Nov. 1752.

Kinder: Maria Eleonora, geb. 16 Sept. 1753, ist Salesianerin zu Wien seit 17 Sept. 1776.
2. Maria Josepha, geb. 8 Aug. 1756. Gem. Carolus, Graf von Auersberg (Enkel des Fürstens,) verm. 2 Oct. 1776.

b) Ferdinandus Maria, geb. 18 Dec. 1726, Bischof zu Gent, Domherr zu Salzburg und Augsburg.
c) Aug. Anton. Josephus, geb. 21 Sept. 1729, K. K. wirkl. geh. Rath, Gener. Feldmarschallieutenant der Inf. ꝛc. Gem. Maria Ludomilla, Franc. Antonii, Graf. von Tschernin Tochter, geb. 21 April 1738, verm. 16 Sept. 1753.

Kinder: 1. Maria Theresia, geb. 13 Sept. 1767.
2. Maria Eleon., geb. 22 März 1771.
3. Ant. Isidorus, geb. 16 Dec. 1773.

Löwenstein-Wertheim. (Kathol. Rel)

Fürst: Carolus Thomas, geb. 7 März 1714, reg. vom 23 März 1735, K. K. General-Feldzeugm. und wirkl. Kämmerer, Churpf. Gen. Lieuten. der Infant. Ritter des St. Hub. und rothen Adler-Ord. Er war seit 25 Julii 1736 mit Maria Charl. Antonia, Prinzeßin von Holstein-Wiesenburg verm. ward Witwer 6 Junii 1765.

Bruder: Josephus Joh. Wenceslaus, geb. 25 Julii 1720, Churpf. Gen. Lieut. der Inf. auch Ritter des Löwen-Ord. Gem. Dorothea Theresia, Wolfgangi, Freyh. von Haussen und Gleichendorf Tochter, verm. 29 März 1750.

Bruders Theodor Alexanders Witwe, Cathar. Louisa Eleonora, Car. Ludovici, Graf. von Leiningen-Dachsburg-Bockenheim Tochter, geb. 1 Febr. 1735, verm. 28 April 1751, Witwe 27 Febr. 1783.

Kinder: a) Dominicus Constant geb. 10 May 1762. Gem. Maria Leopoldina Henrietta, Lud. Caroli, Fürst. von Hohenl. Waldenburg zu Bartenstein dritte Tochter, geb. 15 Julii 1761, verm. 9 May 1780.

Sohn: Wilh. Ernst Ludw. Carl, geb. 27 April 1783.

b) Victoria Felicitas, geb. 2 Jan. 1769, verm. 3 Jan. 1783 mit Const. Alex Joseph, Fürst v. Salm-Salm.

Bruders Franc. Car. Wilh. Witwe: Josepha, Freyin v. Schirnd., verm. 11 Febr. 1749, Witwe 17 Aug. 1750.

Brud. Christ. Phil Witwe: Franc. Seb. Symphorosa, v. Humbert, verm. 5 April 1773, Witwe 23 May 1781.

Lübeck. (Luther. Relig.)

Fürst-Bischof: Frid. August, Herzog zu Schleswig-Holstein, auch regier. Herzog zu Oldenburg, geb. 20 Sept. 1711, Coadj. 30 Aug. 1743, Bischof 15 Dec. 1750, Ritter des St. Andr. St. Alex. Newsky- und St. Annen-Ordens.

Gem. und Kinder, siehe **Holstein-Gottorp.**

Coadjutor: Pet. Frid. Ludovicus, Prinz von Holstein-Gottorp, geb. 17 Jan. 1755, wird nach erfolgter Resignation des Prinz. Pet. Frid. Wilh. von Schleswig-Holstein zum Coadjut. des Bißth. Lübeck erw. 16 Sept. 1776.

Gem. siehe **Holstein-Gottorp.**

Lüttich. (Kathol. Relig.)

Fürst-Bischof: * * * Graf von Hoensbroeck, geb. ***, erw. 21 Julii 1784.

Malta. (Kathol. Relig.)

Großmeister: Johannes Emanuel von Rohan, ein Franzose, geb. 19 April 1725, erw. 12 Nov. 1775.

Mansfeld. (Kathol. Relig.)

Ist mit Fürst Jos. Wenc. Joh. Nepom. 31 März 1780 erloschen. Am Leben sind noch, die Witwe: Elisabetha, Maxim. Grafen von Regal Tochter, geb. 21 Febr. 1742, verm. 29 Febr. 1764, Witwe 31 März 1780.

Die Stiefschw. a) Maria Isab. Anna, geb. 29 August 1750. Gem. Franc. Gund. Graf von Colloredo, verm. 6 Jan. 1771.

b) Maria Henrietta, geb. 30 Oct. 1754. Gem. Joh. Anton, Graf von Leslie, verm. 8 Jan. 1778.

c) Maria Eleonora, geb. 23 Sept. 1757. Gem. Adolphus, Graf von Kaunitz, verm. 21 Nov. 1775.

Massa und Carrara, siehe Modena und Mirandola.

Maynz. (Kathol. Relig.)

Churfürst: Fridericus Carolus Josephus, Freyh. von Erthal, geb. 3 Jan. 1719, des H. R. R. durch Germanien Erzkanzler, erw. zum Churf. und Erzbischof 18 Julii 1774, Bischof zu Worms 26 ejusd.

Mecklenburg-Schwerin-Güstrow. (Luther. Relig.)

Herzog: *FRIDERICUS*, geb. 9 Nov. 1717, reg. vom 30 May 1756, Ritter des Elephant Ordens.

Gem. *LOUISA FRIDERICA*, *Frid. Ludovici*, Erbprinzens von Würtemberg-Stutgard Tochter, geb. 3 Febr. 1722, verm 2 März 1746.

Schwester: ULRICA SOPHIA, geb. 4 Julii 1723, Regentin des Klosters Rhüne seit 1728.

Bruders LUDOVICI Witwe: CHARLOTTA SOPHIA, *Francisci Josiae*, Herzogs von Sachsen-Coburg und Saalfeld Tochter, geb. 24 Sept. 1731, verm. 14 May 1755, Witwe 12 Sept. 1778.

Kinder: a) FRIDERICUS FRANCISCUS, geb. 10 Dec. 1756, Ritter des Elephant. Ordens. Gem. LOUISA, *Joh. Augusti*, Prinzens von Sachsen-Gotha Tochter, geb. 9 März 1756, verm. 1 Junii 1775.

Kinder: 1. FRIDERICUS LUDOVICUS, geb. 13 Junii 1778.

2. LOUISA CHARLOTTA, geb. 19 Nov. 1779.

3. GUSTAVUS WILHELMUS, geb. 31 Jan. 1781.

4. CARL, geb. 2 Julii 1782.

b) SOPHIA FRIDERICA, geb. 24 August 1758. Gem. FRIDERICUS, Erbprinz von Dännemark, verm. 11 Oct. 1774.

Mecklenburg-Strelitz. (Luther. Relig.)

Herzog: *ADOLPHUS FRIDERICUS IV*, geb. 5 May 1738, reg. vom 11 Dec. 1752, Ritter des blauen Hosenbandes, Seraphinen- und weissen Adler-Ordens.

Geschw. 1. CHRIST. SOPH. ALBERTINA, geb. 6 Dec. 1735, Canon. zu Herforden.

2. CAR. LUD. FRIDERICUS, geb. 10 Oct. 1741, Kön. Großbrit. und Churbraunschw. Gen. Lieut. der Inf. Commend. zu Hannover ꝛc. auch Ritter des St. Andr. und St. Alex. Newsky-Ordens.

Zwote Gemahlin: CHARLOTTA WILHELMINA CHRISTIANA, Prinzeßin von Hessen-Darmstadt, geb. 5 Nov. 1755, verm. 17 May 1784.

Kinder: a) CHARLOTTA GEORGINA LOUISA, geb. 17 Nov. 1769.

b) THERESIA MATHILDA AMALIA, geb. 5 April 1773.

c) LOUISA AUGUSTA WILHELMINA, geb. 10 März 1776.

d) FRIDERICA CAROLINA SOPHIA, geb. 2 März 1778.

e) GEORG. CAR. FRIDERICUS, geb. 12 August 1779, Churbraunschw. Capit. bey der Garde zu Fuß.

3. ERN. GOTTLOB ALBERTUS, geb. 27 August 1742, Kön. Großbrit. und Churbraunschw. Gener. Lieut. der Infant., Commend. zu Celle, auch Ritter des weissen Adler-Ordens.

4. so-

Universitäts Bibliothek Rostock
http://purl.uni-rostock.de/rosdok/ppn1028879326/phys_0054
DFG

4. SOPHIA CHARLOTTA, geb. 19 May 1744. Gem. GEORGIUS III, König von Großbritannien, verm. 8 Sept. 1761.
5. GEORG. AUGUSTUS, geb. 16 August 1748, K. K. Gen. Feldwachtm. von der Cav., auch Ritter des Elephanten- und weissen Adler-Ordens.

Modena und Mirandola. (Kath. Relig.)

Herzog: Hercules III, Raynaldus, geb. 22 Nov. 1727, reg. vom 22 Febr. 1780, wird 1743, nach dem Absterben des Card. Cibo, als letzten männl. Erben dieses Hauses, Herzog von Massa und Fürst zu Carrara, K. K. General-Feldmarschall und Ritter des gold. Vliesses und H. Geist-Ordens.
Gem. Mar. Ther. Cibo Malaspina, Alderani, Herzog v. Massa-Carrara Tochter, geb. 29 Jun. 1725, verm. 16 April 1741.
Kind: Maria Beatrix, geb. 7 April 1750. Gem. Ferdin., Erzherz. v. Oesterreich, verm. 15 Oct. 1771.
Schwestern: a) Mathildis, geb. 8 Febr. 1729.
b) Fortunata Maria, geb. 24 Nov. 1731. Gem. Lud. Franc. Josephus von Bourbon, Prinz von Conty in Frankreich, verm. 27 Febr. 1759.

Münster. (Kathol. Relig.)

Fürst-Bischof: Maximil. Franciscus, Erzherzog von Oesterreich, Churfürst zu Cölln ꝛc., succedirt im May 1784.

Nassau-Oranien oder Dietz. (Ref. Rel.)

Fürst: Wilhelmus V, Fürst von Orannien u. Nassau-Dietz, geb. 8 März 1748, succed. 22 Oct. 1751, tritt die Regier. an 8 März 1766, Erb-Statthalter, Admiral u. General-Capit. der 7 verein. Prov. Ritter des blauen Hosenb. u. schwarz. Adler-Ordens.
Gem. Friderica Sophia Wilhelmina, Aug. Wilh., Prinzens von Preussen Tochter, geb. 7 Aug. 1751, verm. 4 Oct. 1767.
Kinder: a) Friderica Louisa Wilhelmina, geb. 28 Nov. 1770.
b) Wilh. Fridericus, geb. 24 Aug. 1772, Holl. Oberst.
c) Wilh. Georg. Fridericus, geb. 15 Febr. 1774, Holländ. Oberster.
Schwester: Carolina, geb. 28 Febr. 1743. Gem. Car. Christianus, Fürst von Nassau-Weilburg, verm. 5 März 1760.

Nassau Usingen. (Luth. Relig.)

Fürst: Carolus Wilhelmus, geb. 9 Nov. 1735, reg. vom 21 Jun. 1775, Ritter des weissen Adler-Ord. und Holländ. Gener. Lieut. der Inf.
Gem. Carolina Felicitas, Christ. Caroli, Grafen von Leiningen-Heydesheim Tochter, geb. 22 May 1734, verm. 16 April 1760.
Kinder: a) Carolina Polyxena, geb. 4 April 1762.
b) Louisa Henrietta Carolina, geb. 14 Jun. 1763.
Brüder: 1. Frid. Augustus, geb. 23 April 1738, K. K. Gener. Feldm. Lieut. von der Cav. Ritter des milit. Mar. Theres. Ord. Gem. Louisa, Car. Aug. Frid., Fürst. von Waldeck Tochter, geb. 29 Jan. 1750, verm. 23 April 1775.
Kinder: a) Christiana Louisa, geb. 16 Aug. 1776.
b) Carolina Friderica, geb 30 Aug. 1777.
c) Augusta Amalia, geb. 30 Dec. 1778.
2. Joh. Adolphus, geb. 19 Jul. 1740, Ritter des Chur-Pf. St. Hub. Ord.

Nassau-Saarbrücken und Ottweiler. (Luther. Relig.)

Fürst: Ludovicus, geb. 3 Jan. 1745, (Car. Wilh. Fürst. von Nassau-Usingen Vat. Brud. Wilh. Henr. Sohn,) reg. vom 24 Jul. 1768, K. Franz. Marechal de Camp und Oberster der Reg. Nass. Saarbr. Infant. und Royal-Nassau Husar. Ritt. des Eleph. de l'Union parfaite auch St. Hub. Ord.
Kind: Henr. Ludov. Carolus, geb. 9 März 1758. Gem. Franc. Maximiliana St. Maurice, Prinz. von Montbarey, des Kön. Franz. Staatsministers Fürsten von Montbarey Tochter, geb. 2 Nov. 1761, verm. 6 Oct. 1779.
Mutter: Soph. Christ. Charl., Georg. Wilh. Graf. v. Erbach Tochter, geb. 12 Jul. 1725. Gem. Wilh. Henr. Fürst v. Nass. Saarbr. und Ottweil., verm. 28 Febr. 1742, Witwe 24 Jul. 1768.
Schwest. a) Anna Carolina, geb. 31 Dec. 1751. Gem. Frid. Carl Ferdinand, Herzog zu Braunschweig-Lüneb. Bevern, verm. 26 Oct. 1782.
Henr. Wilh., letzter Herzog von Holst. Glücksb., verm. 9 Aug. 1769, Wittwe 13 März 1779.
b) Wilh. Henrietta, geb. 27 Oct. 1752, Canon. zu Herford.

Nassau-Siegen. (Reform. Relig.)

Ist mit dem Fürsten Frid. Wilhelmo 2 März 1734 ausgestorben.
Am Leben sind noch dessen Schwestern:
a) Charl. Friderica Amalia, geb. 30 Nov. 1702. Gem. 1) Leopoldus, Fürst von Anh. Cöthen, verm. 21 Jun. 1725, Witwe 19 Nov. 1728. 2) Alb Wolfgangus, Graf zur Lippe-Bückeb., verm. 16 April 1730, aberm. Witwe 24 Sept. 1748.
b) Elisab. Hedwig, geb. 19 April 1719. Gem. Fridericus, Grafen zu Witgenstein, verm. 12 Jun. 1743, Witwe 9 Jun. 1756.

Nassau-Weilburg. (Luth. Rel.)

Fürst: Carolus Christianus, geb. 16 Jan. 1735, reg. vom 9 Nov. 1753, Holländ. General der Infant., Gouvern. zu Mastricht, des Oberrheinis. Kreises General, Ritter des Elephanten-Ordens ꝛc.
Gem. Carolina, Wilhelmi IV, Fürst. von Orannien u. Nass. Dietz Tochter, geb. 28 Feb. 1743, verm. 5 März 1760. (Reform.)
Kinder: a) Aug. Maria Carolina, geb. 6 Febr. 1764.
b) Wilhelmina Louisa, geb. 28 Sept. 1765.

Universitäts Bibliothek Rostock
http://purl.uni-rostock.de/rosdok/ppn1028879326/phys_0055
DFG

c) Frid. Wilhelm., geb. 25 Oct. 1768, Holländ. Oberst. e. Reg. Inf. ꝛc. stud. seit 1781 zu Leipzig.
d) Carolina Louisa Friderica, geb. 14 Febr. 1770.
e) Carol. Wilh. Georgius, geb. 1 May 1775.
f) Amalia Charl. Wilhelmina, geb. 6 Aug. 1776.
g) Henrietta, geb. 22 Apr. 1780.

Neapolis, siehe Sicilien.

Niedermünster. (Kathol. Relig.)

Gef. Aebtißin: Maria Veronica Elisabetha, Freyin von Speth, erw. 30 Jan. 1769.

Obermünster. (Kath. Rel.)

Gef. Aebtißin: Maria Josepha, Freyin zu Neuenstein, geb. 10 Jul. 1739, erw. 21 Nov. 1775.

Oesterreich, siehe Römischer Kayser.

Oettingen-Spielberg. (Kathol. Rel.)

Fürst: Johannes Aloysius, geb. 16 April 1758, reg. vom 16 Febr. 1780.
Kind: ein Prinz, geb. 10 April 1784.
Mutter: Mar. Ther. Walpurga, Frid. Ant. Marqu. Gr. von Truchs. Trauchburg Tochter, geb. 27 May 1735. Gem. Ant. Ern. Fürst von Oettingen zu Schwendi, verm. 5 May 1754, Witwe 23 Jun. 1768.
Geschw. a) Johanna Josepha, geb. 27 Febr. 1756, Stiftsdame zu Buchau.
b) Frideric. Antonius, geb. 6 März 1759, Domic zu Cöln.
c) Theresia Maria Crescentia, geb. 17 Nov. 1763.
d) Crescentia Josepha Norgera, geb. 30 Jan. 1765.
e) Maria Walpurga Josepha, geb. 29 Aug. 1766.
Fürstens Joh. Aloys. Sebast. Töchter: 1. Maria Leop. Elisabetha, geb. 28 Nov. 1741. Gem. Ern. Christoph. Graf v. Kaunitz-Rietberg, verm. 12 Jan. 1761
2. Maria Eleon. Gabriela, geb. 7 Jul. 1745. Gem. Carolus Josephus, Fürst v. Liechtenstein, verm. 30 März 1761.

Oettingen-Wallerstein. (Kath. Rel.)

Fürst: Crato Ernestus, geb. 3 Aug. 1748, K. K. wirkl. Kämmerer, wird vom Kays. Josephus II. im Reichs-Fürstenstand erhoben im März 1774.
Kind: Frid. Sophia Antoinetta, geb. 3 März 1776.
Mutter: Carolina Juliana, Crato Ern. Gr. v. Oettingen Baldern Tochter, geb. 15 Nov. 1729, Witwe von Philip Carl, Graf. von Oettingen-Wallerstein, 14 April 1766.
Geschwister: 1. Maria Eleonora, geb. 21 May 1747. Gem. Joh. Nepom. Procop. Ant. Joseph. Fürst v. Schwarzenberg, verm. 14 Jul. 1768.
2. Franc. Lud. Car., geb. 16 Sept. 1749.
3. Sophia Theresia, geb. 9 Dec. 1751. Gem. Joach. Egon, Landgraf von Fürstenberg.
4. Frid. Car. Alexander, geb. 10 Febr. 1756.
5. Philip Joseph Norger, geb. im Febr. 1759.
Vat. Schw. Mar. Ther. Joh. Eberh., geb. 12 May 1705.

Olmütz. (Kathol. Relig.)

Erz-Bischof: Antonius Theodorus, Graf von Colloredo, geb. 10 Aug. 1726, des H. R. Reichs Fürst, erw. 6 Oct. 1777.

Orleans. (Kath. Relig.)

Herzog: Ludov. Philippus, geb. 12 May 1725, succ. 4 Febr. 1752, erster Pair von Frankreich, Gener. Lieuten. u. Gouvern. von Dauphine, Ritt. der Kön. Orden u. des Span. gold. Vliesses.
Kinder: 1. Lud. Phil. Jos., geb. 30 Apr. 1747, Herzog von Chartres, Ritter der Kön. Ord. ꝛc. Gem. Louisa Mar. Adelh., Lud. Joh. Mariae, Herzog v. Penthiev. Tocht., geb. 13 März 1753, verm. 5 Apr. 1769
Kinder: a) N. Herzog von Valois, geb. 6 Oct. 1773.
b) N. Herzog von Montpensier, geb. 3 Jul. 1775.
c) Madem. von Chartres, geb. 3 Aug. 1777.
d) N. Graf von Beaujolois, geb. 7 Oct. 1779.
2. Louisa Maria Theresia, geb. 9 Jul. 1750. Gem. Lud. Henr. Jos. von Conde, Herzog von Bourbon, verm. 24 April 1770, leben von einander abgesondert seit dem Dec. 1780.

Osnabrück. (Luther. Relig.)

Fürst-Bischof: Fridericus, Georgii III. Königs von Großbrit. zweyter Prinz, geb. 16 Aug. 1763, postulirt 27 Febr. 1764.

Paar. (Kathol. Rel)

Fürst: Joh. Wenc. Jos. geb. 7 Aug. 1719. Großkr. des St. Steph. Ord. K. K. wirkl. geh. Rath ꝛc., wird vom Kayser Josephus II. im Reichsfürstenstand erhoben 5 Aug. 1769.
Kinder: a) Wencesl. Graf, geb. 27 Jan. 1744, K. K. Kämmerer ꝛc. Gem. Matia Antonia, Hanns Caroli, Fürst. von Lichtenstein Tochter, geb. 13 Jun. 1749, verm. 17 Jan. 1768.
Kinder: a) Maria Antonia, geb. 5 Decemb. 1768.
b) Wenceslaus, geb. 18 Jan. 1770.
c) Carolus, geb. 15 Jun. 1773.
d) Leop. Josepha, geb. 27 Febr. 1777.
e) Jos. Joh. Nepomucenus, geb. 13 April 1780.
f) Maria Eleonora, geb. 28 Oct. 1781.
b) Maria Theresia, geb. 3 May 1746. Gem. Joh. Jos. Graf von Buquoy, verm. 9 May 1765.

Pabst. (Kathol. Relig.)

Pius VI, von Cesena in Romagna, geb. 27 Dec. 1717, erw. 15 Febr. 1775, gekr. 22 ejusd.

Paderborn. (Kathol. Relig.)

Fürst-Bischof: Frid. Wilhelmus, Fürst-Bischof zu Hildesheim, Freyherr von Westphalen zu Fürstenberg u. Laer, geb. 5 April 1727, erw. 3 März 1773.

Parma, Piacenza u. Guastalla. (Kath. R.)

Herzog: Ferdinandus, geb. 20 Jan. 1751, regiert vom 18 Jul. 1765, Infant von Spanien, Ritter des gold. Vliesses, Heil. Geist- u. St. Januarii-Ord. ꝛc.

Gem.

Universitäts Bibliothek Rostock
http://purl.uni-rostock.de/rosdok/ppn1028879326/phys_0056
DFG

Gem. Maria Amalia, Franc. I. Römiſ. Kayſers vierte Prinzeßin, geb. 26 Febr. 1746, verm. 19 Jul. 1769

Kinder a) Carol. Maria Thereſia, geb. 22 Nov. 1770.
b) Ludovicus, geb. 5 Jul. 1773, Ritter des gold. Vlieſſes und St. Januarii-Ordens.
c) Maria Antonia Joſepha, geb. 28 Nov. 1774.
d) Charl. Maria Ferdinanda, geb. 7 Sept. 1777.
e) Philip Maria Ludwig, geb. 22 März 1783.

Schweſter: Louiſa Maria Thereſia, geb. 9 Dec. 1751. Gem. Carolus Antonius, Prinz von Aſturien, verm. 4 Sept. 1765.

Paſſau. (Kathol. Rel.)

Fürſt-Biſchof: Joſeph Franz Anton, Graf von Auersperg, geb. 31 Jenner 1734, erw. 19 May 1783.

Pfalz-Sulzbach oder Pfalz-Bayern, Chur-Linie. (Kathol. Relig.)

Churfürſt: Carolus Theodorus, geb. 10 Dec. 1724, reg. vom 20 Jul. 1733, als Pfalzgraf, und 31 Dec. 1742, als Churfürſt, ſucc. in Bayern und der Oberpfalz 30 Dec. 1777.

Gem. Mar. Eliſ. Auguſta, Joſ. Car. Eman. Pfalzgr. in Sulzbach Tochter, geb. 17 Jan. 1721, verm. 17 Jan. 1742.

Pfalzgraf Joſ. Car. Eman. Töchter. 1. Mar. Eliſ. Auguſta, geb. 17 Jan. 1721. Gem. Car. Theodorus, Churfürſt v. Pfalz-Bayern, verm. 17 Jan. 1742.

2. Maria Anna Charlotta, geb. 22 Jun. 1722. Gem. Clem. Franc. de Paula, Herz. in Bayern, verm. 17 Jan. 1742. Witw. 6 Aug. 1770.

3. Maria Franciſca Dorothea, geb. 15 Jun. 1724. Gem. Fridericus, Pfalzgraf und Prinz von Zweybrücken, verm. 6 Febr. 1746, Witwe 15 Aug. 1767.

Pfalz-Zweybrücken. (Kathol. Rel.)

Pfalzgraf und Herzog: Car. II, Auguſt. Chriſtianus, geb. 29 Oct. 1746, des H. R. R. Gen. Feldm. Lieut. Chur-Pfälz. Gen. Lieut. u. Oberſter eines Inf. Reg. ꝛc. Ritter des St. Hub. und Löw. Ord. ꝛc.

Gem. Maria Amalia, Frid. Chriſtiani, Churfürſt. zu Sachſ. Pr., geb. 26 Sept. 1757, verm. 12 Febr. 1774.

Mutter: Maria Franc. Dorothea, Joſ. Car. Emanuelis, Pfalzgr. v. Sulzb. Tochter, geb. 15 Jun. 1724. Gem. Fridericus, Pfalzgr. und Prinz von Zweybr., verm. 6 Febr. 1746, Witwe 15 Aug. 1767.

Geſchw. 1. Maria Amalia Auguſta, geb. 10 May 1752. Gem. Frid. Auguſtus, Churf. zu Sachſen, verm. 17 Jan. 1769.

2. Maria Anna, geb. 18 Jul. 1753. Gem. Wilh. Pfalzgr. von Birkenfeld, verm. 30 Jan. 1780.

3. Maximilianus Joſephus, geb. 27 May 1756, Ritter des St. Hub. Ord., Chur-Pfälz. Oberſter eines Cav. Regiments ꝛc.

Vat. Schw. Chriſtiana, geb. 16 Nov. 1725. Gem. Car. Aug. Frid. Fürſt von Waldeck, verm. 19 Aug. 1741, Witwe 29 Aug. 1763. (Luth. Rel.)

Pfalz-Birkenfeld. (Luth. Rel.)

Pfalzgraf: Joh. Carol. Ludovicus, geb. 18 Sept. 1745, reg. vom 9 Febr. 1780, Ritter des St. Hub. und Löwen-Ordens, K. K. Gen. Feldwachtmeiſter.

Geſchwiſt. a) Louiſa Chriſtiana, geb. 17 Aug. 1748. Gem. Henricus XXX, Graf Reuß zu Gera, verm. 28 Oct. 1773.

b) Wilhelmus, geb. 10 Nov. 1752, wird Röm. Kathol. 10 Aug. 1769, Ritt. des St. Hub. und Löw. Ordens, Churpfälz. Gener. Lieut. der Infant. ꝛc. Gem. Maria Anna, Frid Pfalzgr. u. Prinzens v. Zweybrücken Tochter, geb. 18 Jul. 1753, verm. 30 Jan. 1780

Kind: Mar. Eliſ. Amal. Franciſca, geb. 5 May 1784.

Piccolomini. (Kathol. Relig.)

Fürſt: Joſephus Johannes, des H. R. R. Fürſt Piccolomini von Arragona ꝛc., geb. 7 Aug. 1749, reg. vom 18 April 1765, K. K. Kämmerer.

Gem. Maria Chriſtina, Ant. Wilh. Fürſt. von Ruffo di Palazzolo Tochter, geb. 1747, verm. 1765.

Mutter: Marg. Cathar. Prinzeßin von Cirifalco-Caraccioli, geb. 13 Jul. 1719. Gem. Pompej. Joh, Fürſt Piccol. von Arragona ꝛc. Witwe 18 Apr. 1765.

Polen. (Kathol. Relig.)

König: Stanisl. Auguſtus, aus dem Gräfl. nunmehr Fürſtl. Geſchlechte Poniatowsky, geb. 17 Jan. 1732, erw. 7 Sept. 1764, gekr. 25 Nov. e. a., Ritter des ſchwarz. Adler-Ordens.

Geſchwiſter: 1. Caſimir, Fürſt Poniatowsky, geb. 15 Sept. 1721. Gem. Appolonia, Baſilii Uſtrzyky, Caſtellans von Przemisl Tochter, geb. 14 Jan. 1736, verm. 1751.

Kinder: 1. Stanislaus, geb. 23 Nov. 1754.
2. Conſtantia, geb. 2 März 1759.

2. Louiſe, geb. 1728. Gem. Joh. Gr. Zamoisky, Woywode von Podolien.

3. Iſabelle, geb. 1730, Witwe Joh. Clemens, Graf. Braniky, Caſtellan von Krakau, 9 Oct. 1771.

4. Michael, Fürſt Poniatowsky, Biſchof zu Plozko, geb. 12 Octob. 1736.

5. Fürſt Andreae Witwe, Thereſia, geb. Gräfin Kinsky, Witwe 3 März 1773.

Kinder: 1. Joſeph, geb. ꝛ ꝛ ꝛ
2. N. Prinzeßin, geb. ꝛ ꝛ ꝛ

Portugal. (Kathol. Rel.)

Königin: Maria I. (Franc. Iſabella,) geb. 17 Dec. 1734, folgt ihrem Herrn Vater Joſ. I. in der Regier. 24 Febr. 1777, wird feyerlich gehuldigt 13 May e. a.

Gem. Petrus III. (einz. Bruder des verſt. Kön. Joſ. I.) erhält nach ſeiner Gem. Thronbeſteigung Kraft der Reichsgrundgeſetze den Titel als König (jedoch ohne Huldigung) geb. 5 Julii 1717, verm. 6 Junii 1760.

Kinder: a) Joſ. Franc. Xaver., Prinz von Braſilien, geb. 21 Aug. 1761. Gem. Mar. Franc. Benedicta,

Universitäts Bibliothek Rostock
http://purl.uni-rostock.de/rosdok/ppn1028879326/phys_0057
DFG

Infantin von Portugal, seine Tante, geb. 24 Julii 1746, verm. 21 Febr. 1777, vollz. 27 April e. a.

b) Joh Mar. Josephus, geb. 13 May 1767.

c) Maria Anna Victoria, geb. 15 Dec. 1768.

Schwestern der Königin: 1. Mar. Anna Franciſca, geb. 7 Octob. 1736.

2. Mar. Franc. Benedicta, geb. 24 Julii 1746. Gem. Joſ. Franc. Xaver Prinz von Braſilien, ihr Neveu, verm. 21 Febr. 1777, vollz. 27 April e. a.

Legitimirte Söhne Königs Johann V. 1. Don Antonio de Braganza, geb. 1 Oct. 1714.

2. Don Gaſpar de Braganza, Erzbiſchof von Braga und Primas Regni, geb. 13 Oct. 1716.

Prag. (Kathol. Rel.)

Erzbiſchof: Ant. Petrus, des H. R. R. Fürſt und Graf Przichowsky, Freyherr von Przichowitz, geb. 28 Aug. 1707, Coadj. im May 1752, Erzbiſch. 26 Oct. 1763, K. K. wirkl. geh. Rath e. a.

Preuſſen und Brandenburg. (Ref. Rel.)

König: Fridericus II, geb. 24 Jan. 1712, reg. vom 31 May 1740, Ritter des weiſſen Adler- Seraphinen- und St. Andreas-Ord.

Gem. Eliſab Chriſtina, Ferd. Alberti, Herzog zu Br. Lüneb. Wolfenb. Tochter, geb. 8 Nov. 1715, verm. 12 Junii 1733. (iſt Luther.)

Geſchwiſter: 1. Philippina Charlotta, geb. 13 März 1716. Gem. Carolus, Herzog zu Braunſchw. Lüneb. Wolfenb. verm. 2 Julii 1733. Witwe 26 März 1780.

2. Anna Amalia, geb. 9 Nov. 1723, Coadjutorin zu Quedlinburg 16 Dec. 1744, Aebtißin daſelbſt 16 Julii 1755.

3. Frid. Henr Ludov. geb. 18 Jan. 1726. Kön. Preuß. Gen. und Chef eines Regim. Inf. auch Domprobſt zu Magdeb. Ritter des St. Andr. und Seraphin. Ord. Gem. Wilhelmina, Maxim. Pr. von Heſſen-Caſſel Tochter, geb. 23 Febr. 1726, verm. 25 Junii 1752.

4. Auguſtus Ferdin. geb. 23 May 1730, Kön. Preuß. General und Chef eines Reg. Inf. auch Herrenmeiſter des Johannit. Ord. zu Sonnenburg, 13 Sept. 1762. Gem. Anna Eliſabetha Louiſa, Frid. Wilh. Markgrafens von Brandenburg-Schwedt Tochter, geb. 22 April 1738, verm. 27 Sept. 1755.

Kinder: a) Frid Louiſa Doroth., geb. 24 May 1770.

b) Fridericus Chriſtianus Henr. geb. 11 Nov. 1771.

c) Frider. Chriſtianus Ludov. geb. 18 Nov. 1772.

d) Frid. Wilhelmus Henricus, geb. 19 Sept. 1779.

Bruders Aug. Wilh. Prinzen von Preuſſen Kinder: a) Frid. Wilh. geb. 25 Sept. 1744, Prinz von Preuſſen ſeit dem Dec. 1758. Königl. Preuß. Gen. Lieuten. von der Inf., Ritter des Seraph. St. Andr. und St. Alex. Newsky-Ord. Zwote Gem. Fridrica Louiſa, Lud. IX, Landgrafens von Heſſen-Darmſtadt Tochter, geb. 16 Oct. 1751, verm. 14 Julii 1769.

Kind erſter Ehe: Frid. Charl. Ulrica, geb. 7 May 1767.

Kinder zwoter Ehe: 1. Frid. Wilhelmus, geb. 3 Aug. 1770. Königl. Preußiſcher Staabscapitain bey ſeines Herrn Vaters Infant. Regim.

2. Fridericus Ludovicus Carolus, geb. 5 Nov. 1773.

3. Frider Louiſa Wilhelmina, geb. 18 Nov. 1774.

4. Friderica Chriſtina Auguſta, geb. 1 May 1780.

5. Fridericus Henricus Carolus, geb. 30 Dec. 1781.

6. Fridrich Wilhelm Carl, geb. 3 Julii 1783.

b) Frid. Sophia Wilhelmina, geb. 7 Aug. 1751. Gem. Wilhelmus V. Fürſt von Oranien und Naſſau, verm. 4 Octob. 1767.

Großv. Halbbr. Phil. Wilh. Sohn.

1. Henr Fridericus, geb. 21 Aug. 1709, Markgraf zu Schwedt, Domprobſt zu Halberſtadt, auch Königl. Preuß. Gen. Major ꝛc.

Kinder: a) Friderica Charl. Leopoldina, geb. 18 Aug. 1745, Coadjutor zu Herford. 7 März 1755, Aebtißin daſ. 13 Oct. 1764.

b) Louiſa Henr. Wilhelmina, geb. 24 Sept. 1750. Gem. Leop. Frid. Franciſcus, Fürſt von Anhalt-Deſſau, verm. 25 Julii 1767.

2. Friedrich Wilhelms Kinder: a) Frid. Dorothae Sophie, geb. 18 Dec. 1736, verm. 29 Nov. 1753 mit Frid. Eugen, Prinzen von Würtemb. Stutgard.

b) Anne Eliſ. Louiſe, geb. 22 April 1738, verm. 27 Sept. 1755 mit Aug Ferdin Prinz von Preuſſen.

c) Phil. Auguſte Amalie, geb. 10 Oct. 1745, verm. 10 Jan. 1773 mit Fridrich, Landgr. v. Heſſen-Caſſ.

Quedlinburg. (Luther. Rel.)

Gefürſt. Aebtißin: Anna Amalia, Königl. Prinzeßin von Preuſſ., geb. 9 Nov. 1723, Coadj. 16 Dec. 1744. Aebtißin 16 Julii 1755.

Coadjutorin: Sophia Albertina, Kön. Prinzeßin von Schweden, geb. 8 Oct. 1753, erwählt und poſtulirt 20 Sept. 1767.

Regensburg. (Kathol. Relig.)

Fürſt-Biſchof: Anton. Ignat. Joſ., Graf Fugger zu Glöt, reſign. Fürſt und Probſt zu Elwangen, geb. 3 Nov. 1711, erw. 18 Jan. 1769.

Reuß. (Luther. Relig.)

Fürſt: Henricus XI, zu Greitz, geb. 18 März 1722, K. K. wirkl. geh. Rath, Commend. des Hung. St. Steph. Ordens, wird 15 May 1778 mit dem ganzen Gräfl. Hauſe vom Kayſer Joſ. II, im Reichsfürſtenſtand erhoben.

Zwote Gem. Chriſtiana Alexand. Cath., Chriſt. Car. Reinhardi, Grafen zu Leiningen-Heydesheim Tochter, geb. 25 Nov. 1732, verm. 25 Oct. 1770.

Kinder erſter Ehe: a) Henricus XIII, geb. 16 Febr. 1747, K. K. Oberſtlieut. des Gemming. Inf. Reg.

b) Friderica Maria Johanna, geb. 9 Julii 1748. 2ter Gem. Frider. Wilhelmus, Graf von Hohenlohe-Kirchb., verm. 7 May 1770.

c) Hen-

c) Henricus XIV, geb. 6 Nov. 1749, K. K. Flügeladjutant und Major des Inf. Reg. von Tillier.
d) Henricus XV, geb. 22 Febr. 1751, Kayf. Kön. wirkl. Kämmerer ꝛc.
e) Jsabella Auguſta, geb. 7 Aug. 1752. Gem. Wilh. Georg. Burggr. von Kirchberg, verm. 1 Junii 1771, Witwe 7 Febr. 1777.
f) Erneſt Eſperance Victoria, geb. 20 Jan. 1756, verm. 20 Aug. 1783 mit Wolfg. Ernſt II, Fürſt von Jſenburg Birſtein.
g) Henricus XVII, geb. 25 May 1761, Holl. Hauptm. bey dem Heſſen-Darmſtadt. Inf. Reg.

Römiſcher Kayſer. (Kathol. Relig.)

Joſephus II, geb. 13 März 1741, erw. zum Röm. König 27 März 1764, gekr. 3 April e. a. ſucced. als Röm. Kayſer 18 Aug. 1765, König von Hungarn und Böhmen 29 Nov. 1780. Er war verm. 1) mit Mar. Jſabella, Jnfantin von Spanien und Prinzeßin von Parma, ſeit 6 Oct. 1760. 2) mit Joſepha, Röm. Kayſ. und Churf. Bayeriſch. Prinzeßin, ſeit 22 Jan. 1765, Witwer 27 Nov. 1763 und 28 May 1767.
Geſchwiſter: 1) Maria Anna, geb. 6 Oct. 1738, Aebtiſſin des Stifts zu Klagenfurt in Kärnthen.
2) Maria Chriſtina, geb. 13 May 1742, Gubernantin der Oeſterreichiſchen Niederlande. Gem. Alb. Caſimirus, Kön. Pr. von Pol. und Herzog zu Sachſen-Teſchen, verm. 8 April 1766.
3. Maria Eliſabetha, geb. 13 Aug. 1743, Aebt. des K. K. Damenſtifts zu Jnſpruck.
4. Maria Amalia, geb. 26 Feb. 1746. Gem. Ferd. Herz. von Parma, Piacenza u. Guaſt. verm. 19 Jul. 1769.
5. Petrus Leopoldus, geb. 5 May 1747, Großherz. von Toſcana. Gemahlin und Kinder ſ. Toſcana.
6. Maria Carolina, geb. 13 Aug. 1752. Gem. Ferdinand. IV, König beyder Sicil., verm. 12 May 1768.
7. Ferd. Carolus, geb. 1 Junii 1754, Ritter des golden Vlieſſes, des St. Steph. Ord. Großkr. K. K. General-Capit. der geſamten Ital. Staaten, Gener. Feldmarſchall ꝛc. Gem. Maria Beatrix, Herc. Rainaldi, Herzogs von Modena Tochter, geb. 7 April 1750, verm. 15 Oct. 1771.
Kinder: Maria Thereſia Johanna, geb. 31 Oct. 1773.
b) Maria Anna Leopoldina, geb. 11 Dec. 1776.
c) Franciſcus Joſephus Johannes, geb. 6 Oct. 1779.
d) Ferdin. Carolus Joſephus, geb. 25 April 1781.
e) Maxim. Joſephus Joh., geb. 6 Julii 1782.
8. Maria Antonia, geb. 2 Nov. 1755. Gem. Lud. XVI. König von Frankreich, verm. 16 May 1770.
9. Maximil. Franciſcus, geb. 8 Dec. 1756, Hoch- und Deutſchmeiſter zu Mergentheim, auch Coadjutor zu Cöln und Münſter.

Rußland. (Griech. Relig.)

Kayſerin: Catharina II. Alexeewna, (ehedem Sophia Auguſta Friderica) Prinzeßin von Anhalt-Zerbſt, geb. 2 May 1729, nimt 1744 die Griechiſ. Relig. an, beſteigt den Thron 9 Jul. 1762, gekrönt zu Moskau 3 Oct. e. a, trägt den ſchwarzen Adler- und Seraph. Ord. Gem. Petrus III. Feodorowitſch, (ehedem Carol. Petr. Ulricus,) Herzog von Holſt. Gottorp, ward nach angenommener Griech. Relig. zum Großf. und Thronfolger des Rußiſch. Reichs erklärt 18 Nov. 1742, ſucced. als Kayſer 5 Jan. 1762, ſtarb 14 Julii. e. a.
Kind: Paulus Petrowitſch, Großfürſt, Herzog von Holſt. Gottorp, geb. 1 Oct. 1754, Ritter des St. Andr. Alex. Newsky- Seraph. und ſchwarzen Adler-Ordens, auch Großmeiſt. des St. Annen-Ordens ꝛc. Zwote Gem. Maria Feodorowna, Frider. Eugen. Prinzen von Würtemb.-Stutgard älteſte Prinzeßin, geb. 25 Oct. 1759, verm. 9 Oct. 1776.
Kinder 2ter Ehe: 1. Alexander Pawlowitſch, Großfürſt, geb. 23 Dec. 1777, Ritter der Rußiſ. Ord. und des Kön. Preuß. ſchw. Adler-Ord.
2. Conſtantinus Pawlowitſch, Großfürſt, geb. 8 May 1779, Ritter der Rußiſ. Ord.
3. Alexandra Pawlowna, geb. 29 Julii 1783.

Sachſen Albert. Linie. Chur-Haus. (Kathol. Relig.)

Churfürſt: Fridericus Auguſtus, geb. 23 Dec. 1750, ſucced. 17 Dec. 1763, tritt die Regierung an 16 Sept. 1768, Ritter des Poln. weiſſen Adler-Ord.
Gem. Maria Amalia Auguſta, Friderici, Pfalzgrafen und Prinz. von Zweybr. Tochter, geb. 10 May 1752, verm. 17 Jan. 1769.
Kind: Maria Auguſta, geb. 21 Junii 1782.
Geſchwiſter: a) Antonius, geb. 27 Dec. 1755, Ritter des Poln. weiſſen Adler-Ord.
b) Maria Amalia, geb. 26 Sept. 1757. Gem. Car. II, Aug. Chriſtianus, Pfalzgr. und Herzog von Zweybrücken, verm. 12 Febr. 1774.
c) Maximilianus, geb. 13 April 1759, Ritter des Polniſchen weiſſen Adler-Ordens.
d) Maria Anna, geb. 27 Febr. 1761.
Vat. Geſchw. 1. Maria Anna, geb. 29 Aug. 1728. Gem. Maximil. Joſephus, letzter Churfürſt von Bayern, verm. 13 Junii 1747, Witwe 30 Dec. 1777.
2. Franciſcus Xaverius, geb. 25 Auguſt 1730, Ritter des Poln. weiſſen Adler-Ordens, und Großkr. des Churf. milit. St. Heinr. Ordens, auch Kön. Franz. Gen. Lieut.
3. Carolus Chriſt. Joſ., geb. 13 Julii 1733, Ritter des Rußiſ. St. Andr. und Polniſ. weiſſen Adler-Ordens, auch Großkr. des Churf. milit. St. Heinr. Ord., ward 1758 Herzog von Curland und Semgallen.
4 Maria Eliſabetha, geb. 9 Febr. 1736.
5. Albert. Caſimirus, geb. 11 Jul. 1738, Herzog zu Sachſen-Teſchen, K. K. u. Reichs- Gen. Feldm. Ritt. des Poln. weiſſ. Adler- auch Großkr. des St. Stephan-Ordens. Gem. Mar. Chriſtina, Franc. I, Röm. Kayſ. zwote Prinzeßin, geb. 13 May 1742, verm. 8 April 1766, Gubern. der Oeſterr. Niederlande.

6. Clem.

Universitäts Bibliothek Rostock
http://purl.uni-rostock.de/rosdok/ppn1028879326/phys_0059
DFG

6. Clem. Wenceſl. geb. 28 Sept. 1739, Churf. zu Trier, und Biſchof zu Augsb. 1768, adminiſtr. Coadjutor zu Elwangen.
7. Maria Cunigunda, geb. 10 Nov. 1740, Aebtißin zu Eſſen und Thorn.

Sachſen, Erneſtiniſche Linie.

Sachſen-Weimar u. Eiſenach. (Luth. Rel.)

Herzog: Carol. Auguſtus, geb. 3 Sept. 1757, ſucc. 28 May 1758, trat die Regier. an 3 Sept. 1775.
Gem. Louiſa, Ludov. IX. Landgr. von Heſſen-Darmſtadt Tochter, geb. 30 Jan. 1757, verm. 3 Oct. 1775.
Kind: Carl Friderich, Erbprinz, geb. 2 Febr. 1783
Mutter: Anna Amalia, Caroli, Herzogs zu Braunſ. Wolfenb. Tochter, geb. 24 Oct. 1739. Gem. Erneſtus Aug. Conſtant. Herzog zu Sachſen-Weimar, verm. 16 März 1756, Witwe 28 May 1758.
Brud. Frid. Ferd. Conſtantin., geb. 8 Sept. 1758. Holländ. Hauptm.
Vat. Schw. Erneſt. Aug. Sophia, geb. 5 Jan. 1740. Gem. Ern. Frid. III, Carolus, Herz. von Sachſ. Hildb., verm. 1 Jul. 1758, Witwe 23 Sept. 1780.

Sachſen-Gotha u. Altenburg. (Luth. Rel.)

Herzog: Erneſtus II. Lud. geb. 30 Jan. 1745, reg. vom 10 März 1772.
Gem. Maria Charlotta Amalia, Ant. Ulr. Herz. zu Sachſen-Meinungen Tochter, geb. 11 Sept. 1751, verm. 21 März 1769.
Kinder: a) Aemilius Leopoldus Auguſtus, Erbprinz, geb. 23 Nov. 1772, Holländ. Oberſter.
b) Fridericus, geb. 28 Nov. 1774.
Bruder: Auguſtus, geb. 14 Aug. 1747, Holl. u. Sachſ. Goth. Gen. Lieut. auch Ritt. des Johannit. Ord.
Vat. Brud. Joh. Adolphus, geb. 18 May 1721, Churf. Gener. u. Oberſter eines Reg. Inf. Ritt. des weiſſen Adler-Ordens.
Vat. Brud. Joh. Aug Kinder: a) Aug. Louiſa, geb. 30 Nov. 1752. Gem. Frid. Car. Erbprinz von Schwarzb. Rudolſtadt, verm. 28 Nov. 1780.
b) Louiſa, geb. 9 März 1756. Gem. Frid. Franc. Prinz v. Meckl. nb. Schwerin, verm. 1 Jun. 1775

Sachſen-Meinungen. (Luther. Rel.)

Herzog: Georg. Frid. Carolus, ſucced. 27 Jan. 1763.
Gem. Louiſe Eleonore, Fürſt. Chriſtian Albert von Hohenlohe-Langenburg Tochter, geb. 11 Aug. 1763, verm. 27 Nov. 1782.
Mutter: Charl. Amalia, Caroli, Langr. von Heſſen-Philippsthal Tochter, geb. 10 Aug. 1730. Gem. Ant. Ulricus, Herz. zu Sachſ. Meinungen, verm. 26 Sept. 1750, Witwe 27 Jan. 1763.
Brud. Aug. Frid. Carl. Witwe: Louiſa, Chriſtiani Caroli, Prinz. von Stolberg Tochter, geb. 13 Oct. 1764, verm. 5 Jun. 1780, Witwe 21 Jul. 1782.
Schweſtern: 1. Maria Charlotta Amalia, geb. 11 Sept. 1751. Gem. Ern. II, Ludov. Herz. zu Sachſ. Gotha und Altenburg, verm. 21 März 1769.
2. Wilhelmina Louiſa Chriſtiana, geb. 6 Aug. 1752. Gem. Adolphus, Prinz v. Heſſen-Berchfeld, verm. 18 Oct. 1781.
3. Amalia Auguſta Carolina, geb. 4 März 1762, verm. mit Heinrich Carl Erdmann, Erbprinzen von Korolath-Beuthen, 10 Febr. 1783.
Kind: Heinr. Carol. Wilh., geb. 6 Dec. 1783.

Sachſen-Hildburghauſen. (Luth. Rel.)

Herzog: Fridericus, geb. 29 Apr. 1763. ſucc. 23 Sept. 1780 unter der Vormundſchaft ſeines Herrn Ur-Groß-Oheims Prinzen Joſephi.
Mutter: Erneſt. Aug. Sophia, Erneſti Aug. Herz. v. Sachſ. Weimar und Eiſenach Tochter, geb. 5 Jan. 1740, verm. 1 Jul. 1758, Witwe 23 Sept. 1780.
Schweſter: Chriſt. Sophia Carolina, geb. 6 Dec. 1761. Gem. Frid. Wilh. Eugen, Prinz von Sachſen-Hildburgsh. ihr Vetter, verm. 13 März 1778.
Vat. Geſchwiſt. a) Frid. Wilh Eugenius, geb. 8 Oct. 1730, Ritter des weiſſen Adler- und de l'Union parfaite Ord. Kön. Dän. General-Lieut. der Inf. Gem. Chriſtiana Sophia Carol., Ern. Frid III. Caroli, Herzogs von Sachſen-Hildburgsh. Tochter, geb. 4 Dec. 1751, verm. 13 März 1778.
b) Soph. Amal. Car. geb. 21 Jul. 1732. Gem. Lud. Frid. Carol. Fürſt v. Hohenl.-Oering. verm. 28 Jan. 1749.
Groſs-Großvat. Bruder: Joſ. Frid. Wilh., geb. 5 Oct. 1702, Ritter des gold. Vlieſſ., wird Röm.-Kath. 1727. K. K. wirkl. geh. Rath, Gener. Feldmarſ. des H. R. Reichs Gener. Feldzeugm ꝛc. Obervormund und Landesregent in Hildburgshauſen, 23 Sept. 1780.

Sachſen-Coburg-Saalfeld. (Luth. Rel.)

Herzog: Erneſtus Fridericus, geb. 8 März 1724, reg. vom 16 Sept. 1764, Ritter des weiſſen Adler-Ordens.
Gem. Sophia Antoinetta, Ferd. Alberti, Herz. von Br. Lüneb. Tocht. geb. 23 Jan. 1724, verm. 23 Apr. 1749.
Kinder: a) Franc. Frid. Antonius, geb. 15 Julii 1750. Zwote Gem. Aug. Carol. Sophia, Henr. XXIV. Graf Reuß zu Ebersdorf Tochter, geb. 19 Jan. 1757, verm. 13 Junii 1777.
Kinder zwoter Ehe: 1. Sophia Friderica Carolina, geb. 19 Aug. 1778.
2. Antoinetta Erneſt Amalia, geb. 28 Aug. 1779.
3. Juliana Henrietta Ulrica, geb. 25 Sept. 1781.
4. Ernſt Anton Carl Ludwig, geb. 2 Jan. 1784.
b) Car. Ulr. Amal. geb. 19 Oct. 1753, Can. zu Gand.
c) Ludovicus Carolus Fridericus, geb. 2 Jan. 1755.
Geſchw. 1. Chriſtianus Franciſcus, geb. 25 Jan. 1730, K. K. General-Feldmarſchallieut. von der Infant.
2. Charlotta Sophia, geb. 24 Sept. 1731. Gem. Ludovicus, Prinz von Mecklenburg-Schwerin, verm. 14 May 1755, Witwe 12 Sept. 1778.

3. Frid.

Universitäts Bibliothek Rostock
http://purl.uni-rostock.de/rosdok/ppn1028879326/phys_0060
DFG

3. Frider. Carol. geb. 24 Jun. 1735. Gem. Christ. Frid. Carol. Markgr. v. Brand. Anspach Bayreuth, verm. 22 Nov. 1754.
4. Frid. Josias, geb. 26 Dec. 1737, Kayſ. Kön. Gener. Feldmarſch. Lieuten. und Inhaber eines Dragon. Reg. ꝛc.

Salm-Salm. (Kathol. Relig.)

Fürſt: Conſtant. Alexander Joſephus, geb. 22 Nov. 1762, ſucc. 29 Jul. 1778, unter mütterl. Vormundſchaft und ſeines Oheims des Biſch. zu Dornick.
Gem. Vict. Felicitas, Prinz. Theod. Alexand. von Löwenſtein Wertheim Tochter, geb. 2 Jan. 1769, verm. 3 Jan. 1783.
Mutter: Maria Louiſa Eleonora, Joſ. Erbpr. von Heſſ.-Rheinf. Rothenb. Tochter, geb. 18 April 1729. Gem. Max. Frid., Herz. von Hoogſtraten, verm. 16 März 1756, Witwe 14 Sept. 1773.
Brüder: a) Georg. Ad. Franciſcus, geb. 26 May 1766.
b) Wilh. Flor. Fridericus, geb. 28 Sept. 1769, Domic. zu Cöln.
c) Ludov. Otto Oſwaldus, geb. 12 Jul. 1772.
Vat. Geſchw.: 1. Gab. Mar. Chriſtina, geb. 8 Jan. 1720, Pröbſtin zu Vreden und Dechantin zu Thorn.
2. Maria Chriſtina, geb. 14 Aug. 1727, Dechantin zu Vreden und Stifts-Dame zu Elten.
3. Maria Franc. Joſepha, geb. 28 Oct. 1731. Gem. Georg. Adamus, Fürſt von Stahremberg, verm. 1 Junii 1761.
4. Carolus Alexander, geb. als Zwill. 15 Oct. 1735, Ritter des Churpfälz. St. Hub. Ord. Gem. Maria Cath. Charlotta, Freyin von Leers zu Leerbach, geb. 10 April 1753.
5. Maria Joſepha, geb. 26 Dec. 1736. Gem. Carolus Albertus, Fürſt von Hohenlohe-Schill., verm. 29 Oct. 1771.
6. Maria Anna, geb. 17 Febr. 1740. Gem. Petr. d'Alcantare, Herz. von Infantado und Grand von Spanien, verm. 30 Dec. 1758.
7. Eman. Henr Nicolaus, geb. 22 May 1742, Kayſ. Kön. und Kön. Spaniſ. Oberſter, Ritter des Malt. und Mont. Ordens.
8. Franc. Joſ. Johannes, geb. 30 Nov. 1743.
9. Wilh. Florent. Joſephus, geb. 10 May 1745, Biſch. zu Dornick, Domherr zu Cöln, Strasburg und Lüttich, Vormund und Landesregent.
Vat. Brud. Fürſt. Lud. Otton. Car. Wittwe: Maria Anna Felicitas, Gräfin von Horion, geb. 12 May 1743, verm. 30 Oct. 1775, Witwe 29 Jul. 1778.

Salm-Kyrburg. (Kathol. Relig.)

Fürſt: Frid. Joh. Otto, geb. 13 May 1745, reg. vom 7 Junii 1779, Ritter des Churpfälziſ. St. Huberti-Ordens ꝛc.
Gem. Joh. Franc. Fidelis, Car. Frid. Fürſt. von Hohenzoll. Sigmar. Tochter, geb. 3 May 1765, verm. 18 Nov. 1781.
Geſchw. 1. Maria Maxim. Lud., geb. 19 May 1744. Gem. Joh. Britannicus Carolus de la Trimouille, Herz. von Thouars, verm. 20 Junii 1763.
2. Aug. Frider. Wilhelmina, geb. 13 Sept. 1747. Gem. Annas Eman. Ferdin. de Croy, Prinz von Solre, verm. 29 Oct. 1764.
3. Amalia Zephyrina, geb. 6 März 1760. Gem. Ant. Aloyſ. Meinrad Erbprinz v. Hohenz. Sigmaringen, verm. 27 Oct. 1781.
4. Mauritius Guſtavus Adolphus, geb. 27 Sept. 1761, Hauptm. des Pfalz-Zweybr. Ober-Rhein. Kreis-Reg.

Salzburg. (Kathol. Relig.)

Fürſt-Erz-Biſchof: Hieronymus, Graf von Colloredo, geb. 31 May 1732, des H. R. R. Fürſt, Legat des Apoſtol. Stuhls zu Rom, Primas von Deutſchl., Erzbiſchof 14 März 1772.

Sardinien und Savoyen. (Kathol. Rel.)

König und Herzog: Victor Amadeus III, geb. 26 Junii 1726, reg. vom 19 Febr. 1773.
Gem. Maria Antoinetta Ferdinanda, Philippi V, Königs von Spanien Tochter, geb. 17 Nov. 1729, verm. 31 May 1750.
Kinder: a) Carol. Eman. Ferdinandus, geb. 24 May 1751, Prinz von Piemont ꝛc. Gem. Maria Adelh. Clotildis, Ludov. Dauph. von Frankreich Tochter, geb. 23 Sept. 1759, verm. 21 Aug. 1775.
b) Maria Joſ. Louiſa, geb. 2 Septbr. 1753. Gem. Lud. Stanisl. Xaver. Kön. Prinz von Frankr. älteſt. Bruder des Königs, verm. 14 May 1771.
c) Maria Ther., geb. 31 Jan. 1756. Gem. Carol. Phil., Graf von Artois, zweyter Bruder des Königes von Frankreich, verm. 16 Nov. 1773.
d) Maria Anna Charlotta, geb. 17 Dec. 1757. Gem. Bened Maur. Maria, Herzog von Chabl. ihr Stief-Oncle, verm. 19 März 1775.
e) Victor. Eman. Cajetanus, geb. 24 Julii 1759, Herzog von Aoſta.
f) Maur. Joſ. Maria, geb. 13 Sept. 1762, Herzog von Montferrat.
g) Carol. Felix Joſeph. geb. 6 April 1765, Herzog von Genevois.
h) Joſ. Benedict Maria, geb. 5 Oct. 1766, Graf von Maurienne.
Vollb. Schweſt. Maria Felicitas, geb. 19 März 1730.
Stiefbr. Bened. Maur. Maria, geb. 21 Junii 1741, Herzog von Chablais ꝛc. Gem. Mar. Anna Charl., Victor Amad. III, Königs von Sardinien (ſeines Stiefbr.) dritte Tochter, geb. 17 Dec. 1757, verm. 19 März 1775.

Universitäts Bibliothek Rostock
http://purl.uni-rostock.de/rosdok/ppn1028879326/phys_0061
DFG

Savoyen-Carignan. (Kathol. Relig.)

Fürst: Carolus Eman. Ferdinandus, geb. 24 Octob. 1770, succed. 20 Sept. 1780.

Mutter: Maria Josepha Theresia, Lud. Caroli, von Lothr. Armagnac, Graf. von Brionne Tochter, geb. 26 Aug. 1753. Gem. Vict. Amad. Lud. Fürst von Sav. Carignan, verm. 18 Oct. 1768, Witwe 20 Sept. 1780.

Vat. Gesch. a) Car. Maria Louisa, geb. 17 Aug. 1742.

b) Leopoldina Maria, geb. 21 Decbr. 1744. Gem. Andreas, Fürst v. Doria-Pamfili, verm. 6 May 1767.

c) Gabriela Maria, geb. 17 März 1748. Gem. Ferd. Phil. Jos. Fürst von Lobkowitz, verm. 10 Jul. 1769.

d) Maria Theresia Louisa, geb. 8 Sept. 1749. Gem. Ludov. Alex. Jos. de Bourbon, Prinz von Lamballe, verm. 31 Jan. 1767, (s. den Artik. **Frankreich**.) Witwe 6 May 1768.

e) Eugen. Maria Ludovicus, geb. 21 Oct. 1753, Ritter des Annonciada-Ordens und Königl. Franz. Oberster eines Infant. Regim.

f) Catharina Maria Louisa, geb. 4 April 1762. Gem. Phil. Colanna, Fürst von Pelliano, Erb-Groß-Connetable von Neapolis, verm. im Dec. 1780.

Schwarzburg-Rudolstadt. (Luth. Relig.)

Fürst: Ludovicus Güntherus, geb. 22 Oct. 1708, reg. vom 10 Julii 1767, Ritter des weiss. Adler-Ord. ꝛc.

Kinder: a) Christina Frider. Louisa, geb. 5 Julii 1735, Canonißin zu Gandersheim 22 Sept. 1746.

b) Fridericus Carolus, Erbprinz, geb. 7 Junii 1736, Ritter des Chur-Pfälz. St. Hub. Ord. Zwote Gem. Aug. Louisa Friderica, Joh. Aug. Prinz. von Sachsen-Gotha Tochter, geb. 30 Nov. 1752, verm. 28 Nov. 1780.

Kinder erster Ehe: 1. Ludovicus Fridericus, geb. 9 Aug. 1767.

2. Car. Güntherus, geb. 23 Aug. 1771.

3. Wilhelmina Friderica Carol., geb. 21 Jan. 1774.

4. Christiana Louisa, geb. 2 Nov. 1775.

Schwest. a) Louisa Friderica, geb. als Zwilling, 28 Jan. 1706.

b) Magdalena Sybilla, geb. 5 May 1707, Decanissin zu Gandersheim.

Bruders Frid. Ant. Tochter: Sophia Albertina, geb. 30 Julii 1724.

Schwarzburg-Sondershausen. (Luth. R.)

Fürst: Christ. Güntherus, geb. 24 Junii 1736, reg. vom 6 Nov. 1758, Ritter des Churpf. St. Hub. und Weim. weissen Falken-Ord.

Kinder: a) Günth. Frider. Carolus, geb. 5 Dec. 1760, Ritter des St. Hub. Ord.

b) Friderica Charlotta Albertina, geb. 2 Aug. 1762, Can. zu Herford.

c) Güntherus Albertus Augustus, geb. 6 Sept. 1767, Ritter des St. Hub. Ord. ꝛc.

d) Car. Aug. Albertina, geb. 19 Febr. 1769, Canon. zu Herford.

e) Albert. Wilh. Amalia, geb. 5 April 1771, Canon. zu Herford.

f) Johannes Carolus Güntherus, geb. 24 Junii 1772, Chur-Braunschw. Fähndrich beym Stockhaus. Inf. Regim.

Bruder: Augustus, geb. 8 Dec. 1738, Ritter des St. Hub. und weissen Falken-Ordens. Gem. Christina Elisab. Albertina, Vict. Frid. Fürsten zu Anhalt-Bernburg Tochter, geb. 14 Nov. 1746, verm. 27 April 1762.

Kinder: a) Frid. Christianus Albertus, geb. 14 May 1763, K. K. Oberstlieut.

b) Albert. Charl. Aug, geb. 1 Febr. 1768, Canonißin zu Gandersheim.

c) Wilh. Lud. Güntherus, geb. 16 Julii 1770, studirt seit 1781 zu Leipzig.

d) Friderica Albertina Johanna, geb. 4 Oct. 1774.

Vat. vollb. Brud. Christ. Witwe: Soph. Christ. Ant. Lebrechts, Fürstens von Anhalt-Bernb. Tochter, geb. 6 Febr. 1709, verm. 10 Nov. 1728, Witwe 28 Sept. 1749.

Kinder: a) Güntherina Albertina, geb. 10 Dec, 1729.

b) Josepha Eberhardina, geb. 2 Febr. 1737. Gem. Georg. Albertus III. Graf zu Erbach-Fürstenau, verm. 3 Aug. 1752, Witwe 2 May 1778.

Schwarzenberg. (Kath. Rel.)

Fürst: Joh. Nepom. Procop. Anton., geb. 4 Julii 1742, reg. vom 17 Febr. 1772, K. K. wirkl. geh. Rath und Kämmerer.

Gem. Maria Eleonora, Phil. Caroli, Grafen von Oettingen. Wallerstein Tochter, geb. 21 May 1747, verm. 14 Julii 1768.

Kinder: a) Jos. Joh. Nepomucenus, geb. 28. Junii 1759, Schwäb. Kreises Oberster.

b) Joh. Nepom. Josephus, geb. 25 May 1770.

c) Car. Phil. Joh. Nepomucenus, geb. 15 April 1771.

d) Ern. Joseph. Joh. Nepomucenus, und

e) Franc. de Paula Joseph. Joh. Nepomucenus, Zwill. geb. 29 und 30 May 1773.

f) Frid. Joh. Nepom. Josephus, geb. 28 Aug. 1774.

g) Maria Carolina Theresia, geb. 7 Sept. 1775.

h) Eleonora Carolina Theresia, geb. 28 Jan. 1777.

i) Maria Elisabetha Carolina, geb. 11 Sept. 1778.

k) Maria Theresia, geb. im Sept. 1780.

Schwestern: a) Mar. Anna Josepha, geb. 6 Jan. 1744. Gem. Ludov. Frid. Julius, Graf von Zinzendorf und Pottendorf, verm. 17 Octob. 1764, Witwe 4 Octob. 1780.

2. Maria Theresia Cathar. geb. 30 April. 1747. Gem. Sigism. Rud., Graf von Goes, verm. 11 May 1772.

3. Maria

3. Maria Eleonora Josepha, geb. 13 May 1748, Canon. zu Mons.
4. Mar. Ernest. Raymunda, geb. 18 Oct. 1752. Gem. Franc. Xaver., Graf von Auersberg, verm. 25 Junii 1778.

Schweden. (Luther. Rel.)

König: Gustavus III, geb. 24 Jan. 1746, reg. vom 12 Febr. 1771, Ritter des Eleph., schwarzen Adler, St. Andreas- und St. Alex. Newsky-Ord.
Gem. Sophia Magdalena, Friderici V, Königs von Dännemark Tochter, geb. 3 Jul. 1746, verm. 4 Nov. 1766.
Sohn: Gustavus Adolphus, Kronprinz, geb. 1 Nov. 1778.
Geschw. a) Carolus, geb. 7 Oct. 1748, Herzog von Südermannland, Großadmiral von Schweden und und Ritter des schwarzen Adler Ord. ꝛc. Gem. Hed. Elis. Charlotta, Frid. Aug. Herz. v. Holst. Oldenb. u. Bischofs zu Lübeck Tochter, geb. 22. März 1759, verm. 7. Jul. 1774.
b) Frid. Adolphus, geb. 18 Jul. 1750, Herzog von Ost-Gothland, Ritter des schwarzen Adler-Ord.
c) Sophia Albertina, geb. 8 Oct. 1753, Coadjutorin des Stifts Quedlinburg, postulirt 20 Sept. 1767.

Sicilien. (Kath. Rel.)

König: Ferdinandus IV. Infant von Spanien, Kön. Car. III. dritter Prinz, geb. 12 Jan. 1751, wird, nachdem sein Hr. Vater den Kön. Span. Thron ererbt, zum König beyder Sicilien proclam. 6 Oct. 1759, tritt die Regier. an 12 Jan. 1767, Ritt. des Span. gold. Vlies. des Franz. heil. Geist-Ord. auch Großk. des Ord. Car. III.
Gem. Maria Carolina, Franc. I. Röm. Kayſers fünfte Prinzeß. geb. 13 Aug. 1752, verm. 12 May 1768.
Kinder: 1. Mar. Theresia Carolina, geb. 6 Jun. 1772.
2. Maria Louisa Amalia, geb. 27 Jul. 1773.
3. Franciscus Januarius Josephus, geb. 19 Aug. 1777, Ritt. des Span. gold. Vlies. u. des St. Januarii-Ord. zum Erbpr. beyder Sicil. erklärt im Dec. 1778, zum Inf. von Span. im May 1780 ꝛc.
4. Maria Christina Theresia, geb. 17 Jan. 1779.
5. Januarius Carolus Franciscus, geb. 12 Apr. 1780, zum Infant. von Span. erklärt im Jul. 1780 ꝛc.
6. Maria Amalia, geb. 26 April 1782.
Von den übrigen Genealog. Umständen siehe **Spanien.**

Solms-Braunfels. (Reform. Rel.)

In Gemeinschaft regier. Fürsten: 1. Carl Ludwig Wilhelm, geb. 14 Jun. 1727, succed. 24 Febr. 1761, als ältester in Gemeinschaft regierender Fürst.
Vollb. Geschw. 1. Elisabeth Maria Benigna, geb. 2 Aug. 1728.
2. Ulrike Luise, geb. 30 Apr. 1731, verm. 10 Oct. 1746 mit Fridrich Carl Ludwig, Landgrafen zu Hessen-Homburg, Wittwe 7 Febr. 1751.
II. Wilhelm Christoph, geb. 20 Jun. 1732, succed. 1761.
III. Ludwig Rudolph Wilhelm, geb. 25 Aug. 1733, succed. 1761.
5. Amalie Eleonore, geb. 22 Nov. 1734, verm. 16 Dec. 1765, mit Carl Ludwig, Fürsten zu Anhalt-Bernburg-Schaumburg.
IV. Anton Ernst Wilhelm, geb. 3. Sept. 1739, succ. 1761.
7. Magdalene Sophie, geb. 4 Jan. 1742, verm. 21 April 1778, mit Victor Amad. Prinzen v. Anhalt-Bernburg-Schaumburg.
8. Christine Charlotte Friderike, geb. 31 August 1746, verm. 26 März 1780, mit Simon Aug. Graf von der Lippe-Detmold.
Halbgeschw. a) Charl. Henr. Magdalene, geb. 16 Aug. 1725.
b) Ferdinand Wilhelm Ernsts Kinder: a) Wilh. Christ. Carl, geb. 9. Jan. 1759, Holl. Major.
b) Augusta Louisa, geb. 15. Jan. 1764.
c) Wilhelmus Henricus Casimirus, geb. 30 April 1765, Hess. Cass. Hauptm. bey der Garde.
d) Louisa Carolina Sophia, geb. 7 Jul. 1766.
e) Carolus August. Wilhelmus, geb. 9 Oct. 1768.
f) Fridericus Wilhelmus, geb. 22 Oct. 1770.
g) Ludovic. Wilh. Christianus, geb. 26 Oct. 1771.

Spanien. (Kathol. Rel.)

König: Carolus III. geb. 20 Jan. 1716, vormals König beyder Sicilien, succ. dem Herrn Halbbruder Ferdin. VI. 10 August 1759, procl. 11 Sept. e. a. Ritt. d. Fr. h. Geist- und Sicil. St. Jan. Ord. ꝛc.
Kinder: 1. Maria Josepha, geb. 16 Julii 1744.
2. Maria Louisa, geb. 24 Nov. 1745. Gem. Pet. Leop. Erzherzog von Oesterreich u. Großherzog v. Toscana, verm. 5 Aug. 1765.
3. Carolus Antonius, geb. 12 Nov. 1748, wird 1759 zum Prinzen v. Asturien erklärt, Ritter u. Großkr. der Kön. Span. Ord. auch des Franz. heil. Geist- und Sicil. St. Januar Ord. Gem. Louisa Maria Theresia, Philippi, Infant. v. Spanien u. Herzog v. Parma Tocht., geb. 9 Dec. 1751, verm. 4 Sept. 1765.
Kinder: a) Charlotta Joachima Theresia, geb. 25 April 1775.
b) Maria Louisa Charlotta, geb. 11 Sept. 1777.
c) Maria Amalia, geb. 8 Jan. 1779.
d) Maria Louisa Josephina, geb. 6 Jul. 1782.
e) Carl u. f) Philip, Zwillinge, geb. 5 Sept. 1783.
4. Ferdinandus Antonius, geb. 12 Jan. 1751, wird 1759 König beyder Sicilien. Siehe Sicilien.

Universitäts Bibliothek Rostock
http://purl.uni-rostock.de/rosdok/ppn1028879326/phys_0063
DFG

5. Gabriel Antonius, geb. 11 May 1752, Ritter u. Großkr. der Kön. Span. Ord. auch des Franz. heil. Geist- und Sicil. St. Januarii-Ord.

6. Antonius Paschalis, geb. 31 Dec. 1755, Ritter und Großkr. der K. Span. Ord. auch des Französ. heil. Geist- und Sicil. St. Jan. Ord.

Geschw. a) Lud. Ant. Jacobus, geb. 25 Julii 1727, Ritter u. Großkr. der Kön. Span. Ord. auch des Franz. heil. Geist- und Sicil. St. Jan. Ord. Gem. Maria Theresia, Jos. Ignat. von Vallabriga, K. Span. Capit. Tocht., geb. 1758, verm. 28 Jun. 1776.

Kinder: 1. Ludovicus Maria, geb. 22 May 1777.
2. N. Sohn, geb. 9 Febr. 1779.

b) Mar. Antoin. Ferdinanda, geb. 17 Nov. 1729. Gem. Victor Amadeus III, König von Sardinien, verm. 31 May 1750.

Speyer. (Kathol. Rel.)

Fürst-Bischof: Augustus Philippus Carolus, Graf von Limpurg-Vehlen-Styrum, geb. 16 März 1721, erw. 29 May 1770, gefürst. Probst zu Weissenburg.

Stablo und Malmedy. (Kathol. Rel.)

Gefürst. Abt: Jacob von Hubin, Graf von Logne, geb. 1704, erw. 27 Nov. 1766.

Stahremberg oder Starhemberg. (K. R.)

Fürst: Georgius Adamus, geb. 10 Aug. 1724, Ritter des goldenen Vliesses, Kays. Kön. würkl. geh. Rath ꝛc., wird 12 Dec. 1765 vom Kays. Josepho II. in den Reichs-Fürsten-Stand erhoben.

Zwote Gem. Maria Francisca, Nic Leopoldi, Fürstens von Salm-Salm Tochter, geb. 28 Oct. 1731, verm. 1 Jun. 1761.

Kinder zwoter Ehe: 1. Lud. Jos. Maria, geb. 12 März 1762, K. K. wirkl. Kämmerer. Gem. Maria Louisa Francisca, Car. Mariae Raymundi, Herzog von Aremberg Tochter, geb. 29 Jan. 1764, verm. im Sept. 1781.

2. Maria Franc. Leopoldina, geb. 176-, Stiftsdame zu Thorn.

Stolberg. (Luther. Rel.)

Fürst: Carolus Henricus, geb. 24 Oct. 1761, succed. 28 Sept. 1767 dem Herrn Großvater Frid. Carolo.

Schwester: Louisa, Posthuma, geb. 13 Oct. 1764. Gem. Aug. Frid. Carolus, Herzog v. Sachs. Mein., verm. 5 Jun. 1780, Witwe 21 Jul. 1782.

Vat. Schw. Carolina, geb. 27 Jun. 1732. Gem. Christ. Alb. Fürst von Hohenlohe-Langenburg, verm. 15 May 1761.

Vat. Brud. Gust. Adolphi, Witwe: Elisab. Philipp. Claudia, Maxim. Emanuelis, Fürst. v. Hornes Tochter, geb. 10 May 1733, verm. 22 Oct. 1751. Witwe 5 Dec. 1757.

Kinder: a) Louisa Maximiliana Carolina, geb. 20 Sept. 1752. Gem. Car. Eduard. Lud. Prinz von Stuart, ältester Sohn des verstorbenen Prätend. auf Großbritt., verm. 17 April 1772. Sie leben von einander abgesondert.

b) Carolina Augusta, geb. 10 Febr. 1755. Gem. Car. Bernhardus, Marq. von Jamaica, ältester Sohn des Herzogs von Berwich, verm. 1771.

c) Francisca Claudia, geb. 27 Jun. 1756. Gem. Nicol. Graf von Arberg und Valengin, K. K. Gener. Feldw. verm. 6 Nov. 1774.

d) Theresia Gustavina, geb. 27 Aug. 1757.

Straßburg. (Kathol Rel.)

Fürst-Bischof: Lud. Ren. Eduadus, Prinz von Rohan-Guemene, geb. 25 Sept. 1734, zum Coadj. erwählt 22 Nov. 1759, Card. 1778, Bischof 11 März 1779.

Thurn und Taxis. (Kathol. Rel.)

Fürst: Car. Anselmus, geb. 2 Jun. 1733, reg. vom 17 März 1773, Erb-Marsch. v. Hennegau, K. Erb-Gen. und Ober-Postm. im H. R. R. Burgund u. den Niederl. weil. geh. Rath u. Princip. Commiss. bey der Reichs-Versamml. zu Regensburg, Ritter des goldnen Vliesses.

Gem. Aug. Elisab. Maria, Car. Alexandri, Herz. von Würtemb. Stutgard Tochter, geb. 30 Oct. 1734, verm. 3 Sept. 1753.

Kinder: a) Sophia Friderica Dorothea, geb. 20 Jul. 1758. Gem. Hieron. III, Vincent., Fürst v. Radzivil, verm. 31 Dec. 1775.

b) Carolus Alexander, geb. 22 Febr. 1770 Ritter des Würtemb. gross. Ordens.

c) Frid. Joh. Nepomucenus, geb. 11 April 1772, Ritter des Würtemb. gross. Ordens.

Stiefgeschwister: 1. Mar. Theresia, geb. 28 Febr. 1755. Gem. Ferd Ant. Christian, Graf von Ahlefeld, verm. 10 Aug. 1780.
2. Maria Anna Josepha, geb. 28 Sept. 1766.
3. Elisabetha, geb. 30 Nov. 1767.
4. Maximilianus Jolephus, geb. 29 May 1769, Oberster und Innhaber eines Chur-Bayrisch. Cüraßier-Regim.

Toscana oder Florenz. (Kathol. Rel.)

Großherzog: Pet. Leopoldus, geb. 5 May 1747, Erzherzog von Oesterreich, reg. vom 18 Aug. 1765, Ritter des goldn. Vliesses, Großkr. des Mar. Therss. und des Hungar. St. Steph. Ord. ꝛc.

Gem. Maria Louisa, Caroli III, Königs v. Spanien Prinzessin, geb. 24 Nov. 1745, verm. 5 Aug. 1765.

Kinder: a) Maria Ther. Josepha, geb. 14 Jan. 1767.

b) Franc.

Universitäts Bibliothek Rostock
http://purl.uni-rostock.de/rosdok/ppn1028879326/phys_0064
DFG

b) Franc. Jos. Carolus, geb. 12 Febr. 1768, Groß- und Erbprinz, Ritter des gold. Vliesses, Kayf. K. Oberster.
c) Jos. Ferd. Johannes, geb. 6 May 1769, Ritt. des go'denen Vliesses.
d) Maria Anna Ferdinanda, geb. 21 April 1770.
e) Carol. Lud. Johannes, geb. 5 Sept. 1771, Kayf. K. Oberster.
f) Alexander Leopoldus Josephus, geb 14 Aug. 1772.
g) Jos. Ant. Joh. Baptista, geb. 9 März 1776.
h) Maria Clementina Josepha, geb. 24 Apr. 1777.
i) Antonius Victor Josephus, geb. 31 Aug. 1779.
k) Maria Amalia Josepha, geb. 31 Aug. 1780.
l) Joh. Bapt. Joseph. Fabianus, geb. 20 Jan. 1782.
m) Kanieri Franz Joseph Joh. Michael, gebohren 30 Sept. 1783.

Trient. (Kathol. Rel.)

Fürst-Bischof: Petr. Vigilius, Graf zu Thun und Hohenstein, geb. 13 Dec. 1724, erw. 29 May 1776.

Trier. (Kathol. Rel.)

Churfürst: Clemens Wenceslaus, Herz. zu Sachsen, geb. 28 Sept. 1739, des H. R. R. durch Gallien u. Arelat Erzkanzl., Administr. zu Prüm, erw. zum Erzbischof u. Churfürsten 10 Febr. 1768, Bischof zu Augsburg u. reg. Coadjutor zu Elwangen, auch Domherr zu Cöln.

Türkischer Kayser. (Mahomet. Rel.)

Abd. Hamid, geb. 20 März 1725, ward auf dem Thron erhoben 21 Jan. 1774.
Kinder: 1. Stadidsche Sultana, geb. 11 Jan. 1775.
2. Hesina Sultana, geb. 16 Jul. 1778.
3. Sultan Selim, geb. 16 Jul. 1779.
4. Sultan Mustapha, geb. 7 Sept. 1779.
5. Melek Sultana, geb. 17 Jan. 1781.
6. Sultan Mehemet, geb. 20 Sept. 1782.
Bruder Mustaphae III, Kinder: 1. Sultan Selim, Beyname Gihan Gihr, geb. 24 Dec. 1761.
2. Sciah Sultana, geb. 19 April 1761.
3. Bey Kam Sultana, geb. 12 Jan. 1766.
4. Haddige Sultana, geb. 13 Jun. 1768.

Ungarn, siehe Hungarn.

Venedig. (Kathol Rel.)

Doge: Paulus Renier, geb. 21 Nov. 1710, erw. 14 Jan. 1779, gekr. 15 ejusd.

Waldeck. (Luth. Rel.)

Fürst: Carolus Augustus Fridericus, geb. 25 Octob. 1743, succ. 29 Aug. 1763, tritt 21 Jul. 1766 die Regierung an, Holländ. General-Lieuten. der Inf. Ritter des St. Hub. Ordens.
Mutter: Christiana, Christiani III, Pfalzgraf. v. Zweybrück-Birkenf. Tochter, geb. 16 Nov. 1725. Gem. Car. Aug Frid., Fürst. von Waldeck, verm. 19 Aug. 1741, Witwe 29 Aug. 1763.
Geschwister: 1. Christianus Augustus, geb. 6 Dec. 1744, Ritter des St. Hub. Ord. K. K. Oberster bey einem Dragoner-Regiment.
2. Georgius, geb. 6 May 1747, Ritter des St. Huberti-Ordens und Kayf. Königl. Oberster eines Infant. Regiments.
3. Louisa, geb. 29 Januar 1750. Gem. Frid. Aug. Prinz von Nassau-Usingen, verm. 23 Apr. 1775.
4. Ludovicus, geb. 16 Dec. 1752, Ritter des St. Hub. Ord. u. Holl. Oberster bey einem Cav. Reg.
Vaters Geschwister: 1. Maria Wilhelm. Henrietta, geb. 17 Oct. 1703, Aebtißin zu Schacken, erw. 26 May 1750.
2. Soph. Wilh. Elisab. Dorothea, geb. 4 Jun. 1711.
3. Francisca Christiana Ernestina, geb. 5 May 1712.
4. Louisa Albertina Friderica, geb. 12 Jun. 1714.

Wien. (Kathol. Relig.)

Erz-Bischof: Christ. Bartholomaeus, Graf von Migazzi, des H. R. R. Fürst, Administrat. des Bißth. Waitzen, K. K. wirkl. geh. Rath und des Hungar. St. Steph. Ord. Großkr., geb. 20 Oct. 1714, zum Erzbischof ernant 13 März 1757, Card. Priester 23 Nov. 1761.

Worms. (Kathol. Rel.)

Fürst-Bischof: Frid. Car. Josephus, Churfürst zu Maynz, Freyh. von Erthal, geb. 3 Jan. 1719, Bischof 26 Jul. 1774.

Würtemberg-Stutgard (Kathol. Rel.)

Herzog: Carolus Eugenius, geb. 11 Febr. 1728, reg. vom 3 Febr. 1744, des Schwäb. Kreises General-Feldmarschall und Chef eines Kayserl. Drag. Regiments, Ritter des gold. Vliesses. Er war seit 26 Sept 1748 mit Elisab Frid. Sophia, Prinzeßin von Brandenb. Bayreuth vermählt, ward Witwer 7 April 1780.
Geschw. a) Ludov. Eugen. Johannes, geb. 6 Jan. 1731, Ritter des H. Geist-Ord., Königl. Franz. Generallieut. ꝛc. Gem. Sophia Albertina, Aug. Gottfr. Dieterici, Graf v. Beichlingen Tochter, geb. 13 Dec. 1728, verm. 10 Aug. 1762.
Kinder: 1. Wilhelmina Friderica, geb. 3 Jul. 1764.
2. Henr. Charl. Friderica, geb. 11 März 1767.
b) Frid. Eugenius, geb. 21 Jan. 1732, Ritter des Ruß. Kayf. St. Andreas- Preuß. schwarz. Adler- u. Würtemb. grossen Ordens, des Schwäb. Kreises Gener. der Cavall. ꝛc. Gem. Frid Dor. Sophia, Frid. Wilh. Markgr. von Brand. Schwedt Tochter, geb. 18 Decemb. 1736, verm. 29 Nov. 1753.

Universitäts Bibliothek Rostock
http://purl.uni-rostock.de/rosdok/ppn1028879326/phys_0065
DFG

Kinder: 1. Frid. Wilh. Carolus, geb. 7 Nov. 1754, Ritter des St. Andreas Ord. Rußisch-Kayſ. Gen. en Chef und Gen. Gouverneur v. Finnland u. Liefland, auch Herzogl. Würtemberg. Gen. Major und Chef eines Drag. Regim. Gem. Aug. Carol. Friderica, Car. Wilh. Ferd. Herzog v. Braunſchw. Wolfenb. Tochter, geb. 3 Dec. 1764, verm. 15 Oct. 1780.
Kinder: Frid. Wilh. Carl, geb. 2 Oct. 1781.
Eine Prinzeßin, geb. 20 Febr. 1783.

2. Fridericus Ludovicus Alexander, geb. 30 Auguſt 1756, Königl. Preuß. Oberſter eines Cüraſſ. Reg.
3. Fridericus Eugenius Henricus, geb. 21 Nov. 1758, Königl. Preuß. Oberſter bey einem Huſaren-Regiment.
4. Maria Feodorowna, geb. 25 Oct. 1759. Gem. Paul Petrowitſch, Großfürſt von Rußland und Herzog v. Holſtein-Gottorp, verm. 18 Oct. 1776.
5. Fridericus Wilhelmus Philippus, geb. 27 Dec. 1761, Kön. Dän. Oberſter eines Inf. Reg.
6. Fridericus Auguſtus Ferdinandus, geb. 21 Oct. 1763, Kayſ. Kön. Oberſter eines Infant. Regim.
7. Friderica Eliſabetha Amalia, geb. 27 Jul. 1765. Gem. Petr. Ludov Fridericus, Prinz von Holſtein-Gottorp und Coadjut. zu Lübeck, verm. 26 Jun. 1781.
8. Eliſabetha Wilhelmina Louiſa, geb. 21 April 1767.
9. Fridericus Henricus Carolus, geb. 2 May 1770, Ruſſ. Kayſerl. Oberſter ꝛc.
10. Car. Alex. Fridericus, geb. 24 April 1771, Ruſſ. Kayſerl. Oberſt. auch Oberſt. des Herzogl. Würtemb. Garde-Regim. zu Fuß.
11. Carol. Henric. Fridericus, geb. 3 Jul. 1772.

Not. Alle vorſtehende Prinzen ſind Ritter d. Würtemb. groſſen Ord.

c) Auguſta Eliſabetha Maria, geb. 30 Oct. 1734. Gem. Carolus Anſelmus, Fürſt von Thurn und Taxis, verm. 3 Sept. 1753.

Herz. Eberh. Lud. Erbpr. Frid. Ludov. Tochter: Louiſa Friderica, geb. 3 Febr. 1722. Gem. Fridericus, Herzog von Mecklenb. Schwerin, verm. 2 März 1746.

Würtemberg-Oels u. Bernſtadt. (Luth. R.)

Herzog: Carolus Chriſtianus Erdmannus, geb. 25 Oct. 1716, reg. von 1744, ſucc. auch 8 Febr. 1745 in Bernſtadt, nachdem Herzog Carolus ohne männl. Erben mit Tode abgegangen, Kön. Preuß. Generallieut. Ritter des Königl. Däniſ. Elephanten, de l'Union parfaite und Würtemb. groſſen Ord.

Gem. Maria Soph. Wilhelmina, Frider. Erneſti, Graf von Solms-Laubach Tochter, geb. 3 April 1721, verm. 28 April 1741.

Kind: Frid. Soph. Charlotta, geb. 1 Aug. 1751, Erbprinzeßin. Gem. Frid. Auguſt, Prinz von Braunſchweig-Lüneb. verm. 6 Sept. 1768.

Würzburg. (Kath. Rel.)

Fürſt-Biſchof: Franc. Lud. Carolus, Freyherr von Erthal, geb. 15 Sept. 1730, erw. 18 März 1779, Biſchof zu Bamberg 12 Apr. c. a.

Yſenburg. (Reform. Relig.)

Fürſt: Wolfgangus Erneſtus II, geb. 17 Nov. 1735, reg. vom 26 März 1759, Ritter des weiſſen Adler-Ordens, ꝛc.

Zwote Gem. Erneſtine Eſperance Victorie, Fürſtin zu Reuß, verm. 20 Aug. 1783.

Kinder erſter Ehe: 1. Car. Frid. Ludovicus, Erbprinz, geb. 29 Jun. 1766.
2. Wolfgangus Erneſtus, geb. 7 Oct. 1774.
3. Victor, geb. 10 Sept. 1776.

Mutter: Amalia Belgica, Ern. Caroli, Grafens v. Yſenburg-Marienborn Tochter, geb. 29 Febr. 1716. Gem. Wilh Emico Chriſtophorus, Graf v. Yſenburg-Birſtein, verm. 3 May 1733, Witwe 31 Jan. 1741.

Bruder: Chriſtianus Mauritius, geb. 16 Jun. 1739, Ritter des Ruß. Kayſ. milit. St. Georgii-Ord.

Vat. vollb. Bruder: Chriſtian. Ludovicus, geb. 8 Oct. 1710, Graf, Deutſch. Ord. Ritter und Landcommenthur der Balley Heſſen, ꝛc.

Vat. vollb. Bruders Frid. Erneſtus Kind: Eliſ. Charl. Ferd. geb. 24 Jan. 1753. Gem. Georg. Aug. Wilh. Erbgraf zu Solms-Laubach, verm. 2 Nov. 1767, Wittwe 1 Aug. 1772.

Vat. Stief-Geſchw.: 1. Charl. Frid. Adolphina, geb. 23 Aug. 1726.
2. Wilhelmina Friderica Louiſa, geb. 11 Aug. 1728.
3. Frid. Wilhelmus, geb. 13 Dec. 1730, K. K. Kämmerer, Churpf. Gen. Lieut. der Cavallerie, Gouverneur zu Düſſeldorf ꝛc., Command. des Flor. St. Steph. Ord. und Ritter des Ruſſ. St. Alex. Newski-Ord. Gem. Carolina Franciſca Dorothea, Gräfin von Parkſtein, verm. 25 Oct. 1776.

Kinder: a) Carolus Auguſtus Fridericus, geb. 20 Aug. 1777.
b) Carolus Theod. Fridericus, geb. 11 Aug. 1778.
c) Maria Eliſabetha Auguſta, geb. 8 Sept. 1779.

Universitäts Bibliothek Rostock
http://purl.uni-rostock.de/rosdok/ppn1028879326/phys_0066
DFG

Verzeichniß der Post-Course in dem Herzogthum Mecklenburg-Schwerin,

woraus zu ersehen, 1) welche Posten, und an welchen Tagen und Stunden solche abgehen und ankommen. 2) Wie weit eine Station von der andern entlegen. Und 3) wie viel ein Passagier an Porto, oder Fracht-Geld, von einem Orte bis zum andern bezahlen müsse, wobey derselbe 50 bis 60 Pfund frey hat; dasjenige aber, was darüber, für jedes Pfund nach der Taxe bezahlet.

I. Verzeichniß der Post-Course in Schwerin.

1) Die fahrende Post von Schwerin nach Güstrow

Gehet ab: Sonntags und Donnerstags, nachdem die Hamburger Post über Boitzenburg angekommen ist.

Kommt an: Dienstags und Freytags Abends um 8 Uhr.

Von Schwerin bis Dehmen	3 Meil.	24 ßl
Dehmen bis Güstrow	4 —	32 —
Summa	7 Meil. 1 rthlr.	8 ßl.

2) Die fahrende Post von Schwerin nach Wismar

Gehet ab: Montags und Donnerstags, Vormittags um 10 Uhr.

Kommt an: Dienstags und Freytags, Abends um 6 Uhr.

Von Schwerin bis Wismar	4 Meil.	32 ßl.

3) Die fahrende Post von Schwerin nach Hamburg über Ratzeburg.

Gehet ab: Montags und Donnerstags, Vormittags um 11 Uhr.

Kommt an: Mittwochs und Sonnabends, Nachmittags.

Von Schwerin bis Gadebusch	3 Meil.	24 ßl.
Gadebusch bis Ratzeburg	3 —	24 —
Ratzeburg bis Trittau	3½ —	24 —
Trittau bis Hamburg	3½ —	24 —
Summa	13 Meil. 2 rthlr. M. Val	

Not. Von Gadebusch gehet eine 2spännige Post über Rehna nach Grevismühlen, und von Grevismühlen ein Postbothe bis Dassow.

4) Die fahrende Post von Schwerin nach Dömitz

Gehet ab: Montags und Donnerstags, Mittags um 12 Uhr.

Kommt an: Mittwochs und Sonnabends, Morgens um 8 Uhr.

Von Schwerin bis Hagenow	3 Meil.	24 ßl.
Hagenow bis Lübtheen	2 —	16 —
Lütheen bis Dömitz	3 —	24 —
Summa	8 Meil. 1 rthlr.	16 ßl.

5) Die fahrende Post von Schwerin nach Lübeck u. s. w. ins Hollsteinische,

Gehet ab: Montags und Donnerstags, Nachmittags um 1½ Uhr.

Kommt an: Mittwochs und Sonnabends, Vormittags um 9 Uhr.

Von Schwerin bis Rehna	4 Meil.	32 ßl.
Rehna bis Lübeck	4 —	32 —
Summa	8 Meil. 1 rthlr.	16 ßl.

6) Die fahrende Post von Schwerin nach Grabow u. s. w nach Lentzen und ins Brandenburgische,

Gehet ab: Montags und Donnerstags, Nachmittags um 3 Uhr.

Kommt an: Dienstags und Freytags, Abends um 7 Uhr.

Von Schwerin bis Neustadt	4 Meil.	32 ßl.
Neustadt bis Grabow	1 —	8 —
Summa	5 Meil.	40 ßl.

7) Die fahrende Post von Schwerin nach Criwitz, Parchim, Lübtz ꝛc.

Gehet ab: Montags und Donnerstags, Nachmittags um 3½ Uhr.

Kommt an: Mittwochs und Sonntags, Abends um 6 Uhr.

Von Schwerin bis Criwitz	2 Meil.	16 ßl.
Criwitz bis Parchim	2 —	16 —
Parchim bis Lübtz	1 —	8 —
Summa	5 Meil.	40 ßl.

8) Die fahrende Post von Schwerin nach Hamburg über Wittenburg und Boitzenburg ꝛc.

Gehet ab: Dienstags und Freytags, Abends, nachdem die Güstrower Post angekommen.
Kommt an: Donnerstags und Sonntags, Nachmittags.

Von Schwerin bis Wittenburg	4 Meil.	32 ßl.
Wittenburg bis Boitzenburg	4 —	32 —
Boitzenburg bis Escheburg	3 —	24 —
Escheburg bis Hamburg	3 —	24 —
Summa	14 Meil.	2 rthlr. 16 ßl.

9) Die fahrende Post nach Ludwigslust, welche mit der Neustadt-Grabowschen combiniret ist,

Gehet ab: Montags und Donnerstags, Mittags um 12 Uhr.
Kommt an: Dienst. und Freyt. Abends um 7 Uhr.
Von Schwerin bis Ludwigslust 4 Meilen.
Die Person zahlet a Meile 8 ßl.
Ledig 6 ßl.

10) Die fahrende Post von Schwerin nach Rostock über Sternberg und Bützow

Gehet ab: Mittwochs und Sonnabends, Nachmittags, nachdem die Hamburger Post angekommen ist.
Kommt an: Montags und Donnerstags, Vormittags um 10 Uhr.

Von Schwerin bis Sternberg	4 Meil.	32 ßl.
Sternberg bis Bützow	2 —	16 —
Bützow bis Rostock	4 —	32 —
Summa	10 Meil.	1 rthlr. 32 ßl.

II. Verzeichniß der Post-Course in Güstrow.

1) Die fahrende Post von Güstrow über Bützow und Wahrin nach Wismar: Item, auf Sternberg, Schwerin, Gadebusch, Ratzeburg, Trittau, Hamburg, auch nach Rehna, Schönberg und Lübeck, auch von Rehna nach Grevismühlen und Dassow,

Gehet ab: Sonntags und Mittwochs, Nachmittags um 3 Uhr.
Kommt an: Donnerstags und Sonntags gegen Mittag.
Not. Von Michaelis bis Ostern gehet die Post von Güstrow bis Bützow des Morgens um 9 Uhr ab.

Von Güstrow bis Bützow	2 Meil.	16 ßl
Bützow bis Wahrin	2 —	16 —
Wahrin bis Wismar	2 —	16 —
Summa	6 Meil.	1 rthlr. — —

It. Von Güstrow bis Sternberg 4 Meil.
Sternberg bis Schwerin 4 —

Güstrow bis Schwerin		1 rthlr. 8 ßl.
Schwerin bis Gadebusch	3 —	24 —
Gadebusch bis Ratzeburg	3 —	24 —
Ratzeburg bis Trittau	3½ —	24 —
Trittau bis Hamburg	3½ —	24 —
Summa	21 Meil.	3 rthlr. 8 ßl.

Meckl. Val.

It. Von Güstrow bis Schwerin	8 Meil.	1 rthlr. 8 ßl.
Schwerin bis Rehna	4 —	32 —
Rehna bis Lübeck	4 —	32 —
Summa	16 Meil.	2 rthlr. 24 ßl.

2) Die fahrende Post von Güstrow auf Cracow nach Plau, und so weiter auf Wittstock, Reinsberg, Ruppin, Fehrbellin, Bützow, Berlin und ganz Sachsen, Schlesien, Ober- und Nieder-Lausnitz, Böhmen und Ungarn, auch auf Frankfurt an der Oder,

Gehet ab: Sonntags und Donnerstags, nachdem die Wismarsche Post angekommen ist.
Kommt an: Dienstags Nachmittags, und Sonnabends frühe.

Von Güstrow bis Cracow	2 Meil.	18 ßl.
Cracow bis Plau	2 —	18 —
Summa	4 Meil.	36 ßl.

3) Die fahrende Post von Güstrow auf Dobbertin, Goldberg, Lübz, nach Parchim, auch nach Lentzen, Stendal, Magdeburg, Halle, Jena, Closter Bergen und Quedlinburg,

Gehet ab: Montags und Donnerstags, Morgens um 8 Uhr.
Kommt an: Dienstags und Sonnabends, Abends um 8 Uhr.

Von Güstrow bis Dobbertin	2 Meil.	16 ßl.
Dobbertin bis Goldberg	1 —	8 —
Goldberg bis Lübz	1 —	8 —
Lübz bis Parchim	1 —	8 —
Summa	5 Meil.	40 ßl.

Ferner: Die fahrende Post von Lübz nach Plau

Gehet ab: Dienstags und Sonnabends.
Kommt an: Sonnabends und Dienstags.
Von Lübz bis Plau 1½ Meil. 12 ßl.

4) Die fahrende Post von Güstrow auf Schwaan nach Rostock

Gehet ab: Montags, Mittwochs, Donnerstags und Sonnabends, Morgens um 10 Uhr.
Kommt an: Montags, Mittwochs, Donnerstags und Sonnabends, Abends um 7 Uhr.

Von

Universitäts Bibliothek Rostock
http://purl.uni-rostock.de/rosdok/ppn1028879326/phys_0068
DFG

Von Güstrow bis Schwaan	2 Meil.	16 ßl.
Schwaan bis Rostock	2 —	16 —
Summa	4 Meil.	32 ßl

Not. Mit dieser Post gehen Passagiers und Briefe Mittwochs und Sonnabends aus Güstrow nach Rostock, von dort auf Gnoyen, Demmin, Greifswald, Wolgast, Ueckermünde, Anklam, Stettin, Königsberg und Danzig, auch ganz Pohlen und Moscau.

Jt. Auf Ribnitz, Damgarten, Behrenshagen und Stralsund. Imgleichen Briefe auf Dobberan, Cröpelin und Neuen-Buckow, und kommen an: Donnerstags und Montags.

5) Die fahrende Post von Güstrow auf Lage, Teßin und Sültze,

Jt. Ein Bothe von Sültz auf Marlow und Ribnitz,

Imgleichen ein Bothe auf Tribsees und so weiter nach Franzburg und Richtenberg,

Gehet ab: Montags und Freytags, Mittags um 11 Uhr.

Kommt an: Donnerstags und Sonntags, Mittags um 12 Uhr.

Von Güstrow bis Lage	2 Meil.	16 ßl.
Lage bis Teßin	2 —	16 —
Teßin bis Sültze	2 —	16 —
Summa	6 Meil. 1 rthlr.	— —

6) Die fahrende Post von Güstrow über Malchow auf Röbel und Wahren

Gehet ab: Montags und Freytags frühe.

Kommt an: Mittwochs und Sonnab. zu Mittag.

Von Güstrow bis Malchow	4 Meil.	32 ßl.
Malchow bis Röbel	2 —	16 —
Summa	6 Meil. 1 rthlr.	— —

Jt. Von Güstrow bis Malchow 4 Meil. 32 ßl.

Malchow bis Wahren	1 —	8 —
Summa	5 Meil.	40 ßl

7) Die fahrende Post von Güstrow durch Dehmen nach Schwerin, Wittenburg, und Boitzenburg, Lauenburg, Escheburg, Bergedorf, Hamburg u. s. w. ins ganze Römische Reich,

Jt. Von Boitzenburg auf Lüneburg, Braunschweig, Hannover ꝛc.

Gehet ab: Dienstags und Freytags, Morgens um 9 Uhr.

Kommt an: Donnerstags und Sonntags in der Nacht.

Von Güstrow bis Dehmen	4 Meil.	32 ßl.
Dehmen bis Schwerin	3 —	24 —
Schwerin bis Wittenburg	4 —	32 —
Wittenburg bis Boitzenburg	4 —	32 —
Boitzenburg bis Escheburg	3 —	24 —
Escheburg bis Hamburg	3 —	24 —
Summa	21 Meil. 3 rthlr.	24 —

8) Die fahrende Post von Güstrow auf Teterow, Malchin, Stavenhagen und Neubrandenburg,

Jt. Die fahrende Post von Malchin auf Nienkahlden und Dargun,

Imgleichen ein Postbothe von Neubrandenburg bis Penzlin,

Gehet ab: Dienstags und Freytags, Mittags um 12 Uhr.

Kommt an: Freytags Frühe und Montags Abends.

Von Güstrow bis Malchin	4 Meil.	32 ßl.
Malchin bis Neubrandenburg	4 —	32 —
Summa	8 Meil. 1 rthlr.	16 ßl.

Von Malchin bis Nienkalden	1 Meil.	8 ßl.
Nienkahlden bis Dargun	1 —	8 —
Summa	2 Meil.	16 ßl.

III. Verzeichniß der Post-Course in Rostock.

1) Die fahrende Post nach Güstrow

Gehet ab: des Montags, Mittwochs, Donnerstags und Sonnabends, Vormittags um 10 Uhr.

Kommt an: an den nemlichen Tagen, des Abends um 6 Uhr.

Von Rostock bis Schwaan	2 Meil.	16 ßl.
Schwaan bis Güstrow	2 —	16 —
Summa	4 —	32 ßl.

Universitäts Bibliothek Rostock
http://purl.uni-rostock.de/rosdok/ppn1028879326/phys_0069
DFG

2) Die fahrende Post auf Hamburg

Gehet ab: Sonntags und Mittwochs, Vormittags um 11 Uhr.
Kommt an: Sonntags und Donnerstags, Nachmittags.

Von Rostock bis Bützow	4 Meil.		32 ßl.
Bützow bis Sternberg	2 —		16 —
Sternberg bis Schwerin	4 —		32 —
Schwerin bis Gadebusch	3 —		24 —
Gadebusch bis Ratzeburg	3 —		24 —
Ratzeburg bis Hamburg	7 —	1 rthlr.	— —
Summa	23 Meil.	3 rthlr.	32 ßl.

NB. Von Rostock bis Hamburg wird auf einmal das Porto nur mit 3 rthlr. 24 ßl. bezahlt.

Von Rostock bis Lübeck nur mit 2 rthlr. 24 ßl
Und bis Wismar über Bützow 1 rthlr.

3) Die fahrende Post nach Demmin

Gehet ab: Sonntags und Donnerstags, Vormittags um 10 Uhr.
Kommt an: Montags und Donnerstags, frühe um 7 Uhr.

Von Rostock bis Tessin	3 Meil.		24 ßl.
Tessin bis Gnoyen	2 —		16 —
Gnoyen bis Dargun	1½ —		12 —
Dargun bis Demmin	1½ —		12 —
Summa	8 Meil.	1 rthlr.	16 ßl.

4) Die fahrende Post nach Stralsund

Gehet ab: Sonntags und Donnerstags, Nachmittags um 3 Uhr.
Kommt an: Sonntags und Mittwochs, Morgens um 8 Uhr.

Von Rostock bis Ribnitz	3 Meil.		24 ßl.
Ribnitz bis Damgarten	1 —		8 ßl.
Damgarten bis Behrenshagen	½ —		4 ßl.
Behrenshagen bis Stralsund	4½ —		36 ßl.
Summa	9 Meil.	1 rthlr.	24 ßl.

5) Die reitende Post über Doberan, Cröpelin, Neuen-Buckow nach Wismar, Lübeck und Hamburg,

Gehet ab: Montags und Donnerstags, Morgens um 7 Uhr.
Kommt an: Sonntags und Donnerstags, Morgens um 6 Uhr.
NB. Die Briefe müssen Abends zuvor bis 10 Uhr am Sonntage und Mittwoch eingeliefert werden.

6) Die fahrende Post über Doberan, Cröpelin, Buckow, nach Warin und Wismar,

Gehet ab: Sonntags und Mittwochs, Nachmittags um 2 Uhr
Kömmt an: Montags und Donnerstags, Abends um 7 Uhr.

Von Rostock bis Doberan	2 Meil.		16 ßl.
Doberan bis Cröplin	1 —		8 —
Cröplin bis Buckow	1 —		8 —
Buckow bis Warin	3 —		24 —
Warin bis Wismar	2 —		16 —

Nota. Beyde letzte Oerter, nemlich Warin und Wismar, werden, des Umweges ohngeachtet, nur für 6 Meilen bezahlet, mithin bis Wahrin oder Wismar nur in allen entrichtet 1 rthlr.

IV. Verzeichniß der Post-Course in Bützow.

1) Die fahrende Post von Bützow nach Schwerin und s. w. nach Lübeck, Hamburg und ins Reich,

Gehet ab: Sonntags und Mittwochs, Abends, wann die Post von Güstrow angekommen ist.
Kommt an: Sonntags und Donnerstags, frühe um 9 Uhr.

2) Die fahrende Post von Bützow nach Rostock u. s. w. nach Pommern,

Gehet ab: Sonntags und Donnerstags, wann die Post von Hamburg über Schwerin angekommen ist.
Kommt an: Sonntags und Mittwochs, Abends um 6 Uhr.

3) Die fahrende Post von Bützow nach Güstrow und so weiter nach Strelitz und ins Brandenburgische, auch nach Sachsen und Schlesien,

Gehet ab: Sonntags und Donnerstags frühe, wann die Post von Schwerin angekommen ist.

Kommt an: Des Sonntags, zu Winters Zeit des Nachmittags, zu Sommers-Zeit aber Abends um 5 Uhr. Des Mittwochens durchs ganze Jahr, Abends um 5 Uhr.

4) Die fahrende Post von Bützow nach Wismar

Gehet ab: Montags und Donnerstags, frühe um 9 Uhr.
Kommt an: Mittwochs und Sonnabends, um 8 Uhr Abends.

Verzeich-

Universitäts Bibliothek Rostock
http://purl.uni-rostock.de/rosdok/ppn1028879326/phys_0070
DFG

Verzeichniß der Jahrmärkte.

Aldena, in Mecklenburg, Dienstag nach Johannis.

Anclam, 1. Mittwoch nach Reminiscere, 2. Montag nach Mariä Geburt.

Angermünde, 1. Donnerstag nach Fastnacht, 2. auf Trinitatis, 3. Sonntag nach Crucis.

Ahrenshagen, in Pommern, Mittwoch vor Martini, oder 8 Tage vorher.

Ahrenswalde, das 1ste 14 Tage nach Ostern, 2. Jacobi, 3. Sonnt. nach Catharinen, 4. Sonnt. nach Michael.

Bahnen, das 1. auf Oculi, 2. Exaudi, 3. Sonntag nach Bartholomäi, 4. den 2ten Sonntag nach Michael Kram- und 2 Tage vorher Viehmarkt.

Barth, 1. Montag vor Fastnacht Vieh- und Pferdemarkt, 2 Montag in der Margarethen-Woche Vieh- und Pferdemarkt, 3. Sonntag nach Michaelis Krammarkt, 4. Montag in der Simon Judä Woche Vieh- und Pferdemarkt.

Belitz, den Dienstag nach Allerh. oder vor Martini.

Bergen, auf Rügen, 1. Mittwoch vor dem Stillen-Freytag, 2. Mittw. nach Pfingsten, 3. Mariä Geburt.

Bernith, Vieh- und Krammarkt Dienstag nach Martini, fällt aber Martini auf einen Dienstag, so ist denselben Tag Markt.

Besitz, im Amte Boitzenburg, hat 2 Vieh- und Krammärkte, das 1. am Mittwoch nach Johannis, 2. Mittwoch nach Michaelis.

Bleckede hat 4 Märkte, 1. Mittwoch nach Lätare, 2. auf Jacobi, 3. Mittwoch vor dem Sonntag vor Michael, 4. Mittwoch vor dem 1. Advent.

Boitzenburg, hält jährlich 3 Kram- und 3. Viehmärkte, das 1 Krammarkt Mittw. zwischen Reminiscere und Oculi, 2. Mittwochen vor Pfingsten, 3 Mittw nach Simon Judä, beyde letztere Kram- Pferde- und Viehm. Fällt aber Sim. Judä auf einen Mittwochen; so ist am selbigen Tage das Markt. Das letzte Viehmarkt ist auf dem Mittwochen nach Gallen, fällt aber Gallen auf einen Mittwochen, so ist denselben Tag Markt.

Neu Brandenburg, in der Mark, das 1. auf Pfingsten, 2. Mariä Geb., 3. auf Michael, 4. auf Catharinen.

Neu-Brandenburg, in Mecklenburg, 1. Mittwoch vor Reminiscere, 2. Mittwoch nach Mariä Heimsuchung, 3. Mittwoch nach Gallen, des Dienstags vorher allemal Vieh- und Pferdemarkt.

Braunschweig, hält 2 grosse freye privilegirte Messen, 1. Montag nach Lichtmeß, 2. Montag nach Laurentii, und ein Jahrmarkt, 8 Tage vor Weyhnachten, imgleichen 2 Viehmärkte, das 1. Montag nach Lätare, 2. den Montag nach Johannis.

Brühl, 1. Donnerstag nach Oculi, 2. Donnerstag nach Kilianus, oder den Kilianus-Tag selbst, wenn selbiger ein Donnerstag ist, 3. Donnerstag nach Michaelis, alle drey Kram- Vieh- und Pferdemärkte.

Büchen, 1. Dienstag nach Judica, 2. Dienstag nach dem 2ten Sonntage vor Michael.

Neu Buckau, 1. Mittwoch vor Georgii Tag, fällt dieser Tag aber in der stillen Woche ein, wird Markt den Mittwoch nach Ostern, 2. auf Pet. Pauli, fällt aber Pet Pauli auf einen Sonnab., Sonnt. oder Montag, so ist es den Dienst. darauf, 3. Dienst. nach Gallen.

Bützow, 1. Donnerstag nach Lätare, 2. Dienstag nach Ulrichstag, 3. Donnerstag nach Gallen, fällt aber Gallentag auf einen Mittwochen oder Donnerstag, so ist das Markt 8 Tage nachher.

Camin, 1. auf Reminiscere, 2. Sonntag nach Trinitatis, 3. auf Creutz-Erhöhung.

Collberg, 1. auf Invocavit, 2. nach Mariä Heimf.

Criviz, 1. Dienstag nach Oculi, 2. Kram- Vieh- und Pferdemarkt auf Kilian, 3. Kram- Vieh- und Pferdemarkt Donnerstag nach Dionysii.

Damm, in Pommern, 1. Freytag vor Cantate, 2 Palm-Abend, 3. auf Michaelis.

Dambeck, ein Dorf, 1. auf den Dienstag vor Himmelfahrt, 2. Dienstag nach Mariä Geburt.

Damgarten, 1. Donnerstag nach Lätare Kram- Vieh- und Pferdemarkt zugleich, 2. Donnerst. vor Sim. Judä Viehm., 3. Mittw. nach dem 1 Adv. Krammarkt.

Demen, ist ein Dorf, den Montag nach Johannis.

Demmin, 1. Invocavit, 2. Sonntag nach Barthol.

Dobbertin, Dienstag nach Misericordias Domini.

Dödersen, oder Döbbers, ist ein Dorf, hat jährlich Markt auf den Mittw. nach Johannis; fällt aber Johannistag am Mittwochen, so ist es den Mittw. darnach.

Dömitz, 1. am Dienstag nach Lätare, 2. am Dienst. nach Mar Heimsuchung; wenn dieses Fest aber auf einen Mittw. fällt, des Tages vorher, und wenn es auf einen Montag od. Dienst. einfällt, den Mittw nachher, 3. am Dienstag vor Mart Bischof; wenn aber dies Fest auf den Mittw. od. Donnerstag einfällt, am Dienst. in der Woche vorher, 4. am Dienst. vor Weyhnachten; wenn aber der erste Festtag auf den Mittw. od. Donnerst. einfällt, am Dienst. in der vollen Woche vorher, und wenn er auf den Freyt. fällt, am Mont. in der Festwoche Kram- Vieh- und Pferdemarkt, auch jedesmal den Tag vorher, wenn selbiger kein Sonn- oder Festtag ist, Schweinsmarkt.

Eldena, 1. den Tag nach Verkündigung Mariä, 2. den Tag nach Johannis, 3. den Tag nach Michael.

Eixen, bey Tribsees, Mittw. nach Miseric. Domini.

Feldberg, ein Amt im Strelitzis., werden jährl. 2 Märkte gehalten, 1. allemal am Mittw. in der vollen Woche nach Pfingst., 2. Mittw. vor Martini, so aber Martini auf einen Mittw. fällt, ist es den Mittwochen vorher.

Universitäts Bibliothek Rostock
http://purl.uni-rostock.de/rosdok/ppn1028879326/phys_0071
DFG

Fellahn, ist ein Dorf, 1. Mittwoch vor Ostern, 2. Mittwoch vor Johannis, 3. Mittwoch vor Michael.

Frankfurt am Mayn, 1. Osterdienstag, 2. Mar. Geb.

Frankfurt an der Oder, 1. Mont. nach Reminisc., 2. den Montag nach Margar, 3. den Mont. nach Martini.

Franzburg, 1. Donnerstag vor Margarethen, 2. Donnerstag nach Gallen, Kram- und Viehmarkt.

Freyenwalde, in Pommern, 1. Oculi, 2. Himmelfahrt, 3. Sonntag nach Gallen, Kram- und Viehmarkt einen Tag zuvor.

Friedland, 1. Dienstag nach Reminiscere, 2. Dienstag vor Margarethen, 3. Dienstag vor Michaelis, den Montag vor dem Krammarkt allemal Viehmarkt.

Fürstenberg, 1. Freytag in der vollen Woche vor Johannis, den Tag vorher Viehmarkt., 2 den Freytag nach Allerheiligen, den Tag vorher Viehmarkt.

Gadebusch, 1. Dienstag in der Fasten, 2. auf Kilian, 3. auf Dionysii.

Gartz, auf Rügen, 1. Montag nach dem 1sten Trinitatis, 2. Montag in der vollen Woche vor Michaelis,

Glüsing, Dienst. nach Johannis, fällt aber Johannis auf den Dienstag, so ist das Markt den Donnerstag in der Woche.

Gnoyen, 1. den Mittwoch vor der stillen Woche, 2. Donnerstag nach dem Tessinschen, so aber Johannes auf den Donnerstag einfällt, so wird es den Freytag darauf, 3. Mittw. nach Dionysii, Dienstag vorher ist Viehmarkt.

Goldberg, 1. Mittwoch nach Reminiscere, 2. Dienstag vor Johannis, 3. Dienstag nach Martini, des Tages vorher ist allemal Vieh- und Pferdemarkt.

Grabow, 1. Donnerstag nach Fastnacht, 2. Freytag vor Johannis, 3. Freytag vor Dionysii, 4 Freytag nach Martini, den Tag vorher ist allemal Viehmarkt.

Greifswald, 1. Jacobi, 2. Crispinus Viehmarkt, 3. Allerheiligen Krammarkt.

Grevismühlen, 1. Donnerstag nach Lätare, 2. auf Ulrichstag, wenn solcher ein Donnerstag ist, sonst aber den Donnerst. vorher; 3. auf Adolphustag, wenn solcher ein Donnerstag ist, sonst aber den Donnerstag vorher.

Grimm, in Pommern, 1. Mittw. vor Lätare ist Kram- und Viehm., 2. Johannis Abend Kram- und Viehm 3. Dienst. vor Michaelis Kramm. 4. Dionysii Tag Viehm.

Grossen Givitz, auf den Donnerstag vor Jacobi.

Grubenhagen, 1. den Sonnabend nach Oculi, 2. Sonnabend vor Johannis, 3 Sonnabend vor Martini.

Güstrow, 1. Umschlag, acht Tage vor Fastnacht, 2. Mittw. nach Phil. Jacobi, 3. Mittw nach Margarethen, 4. Mittw. nach Mariä Geburt, so aber Margarethen und Mariä Geburth am Mittwochen einfällt, so ist es denselben Tag, 5. Viehmarkt auf den Freytag in der Woche, da Simon Judä einfällt.

Gützkow, 1. Dienstag in der stillen Woche Kram- und Viehmarkt auf einen Tag, 2. Dienstag nach Johannis Kram- und Viehmarkt auf einen Tag, 3 Dienstag nach Gallen Kramm. und dann wird 8 Tage nach dem Krammarkt Vieh- und Pferdemarkt gehalten.

Hagenow, 1. am Mittwochen vor Fastnacht sowohl Kram- als Pferde- und Viemarkt, 2 Mittwoch nach Jubilate, 3. auf Margarethen, so aber Margarethen auf einen Sonntag einfällt, so wird es den folgenden Mittw. gehalten, 4. am Mittw. nach Dionysii.

Jabel, ein Dorf, 1. Mittwoch vor Heil. 3. Könige, 2. Mittwoch vor Ostern, 3. Mittwoch vor Michael.

Jarmen, 1. Mittwoch vor Judica, 2. Mittwoch in der Johannis Woche, 3. Donnerstag in der dritten Woche nach Dionysii.

Jürnsdorf, 1. Dienstag in der stillen Woche, 2. Dienstag nach Petri Pauli.

Neu Kahlen, 1. am Mittwochen und Donnerstag in der Osterwoche, 2. Mittwochen nach Creutz-Erhöhung, 3. Mittwoch nach dem ersten Advent, Dienstag vorher ist Viehmarkt.

Kiel, 1. Umschlag auf Heil. 3. Könige, 2. Invocavit, 3. acht Tage nach Johannis, 4. acht Tage nach Michaelis.

Klütz, ist den Donnerstag nach Michael., fällt aber Michael. auf den Donnerst. ein, so ist es die Woche darauf.

Körchow, ein Dorf im Amte Wittenburg, hält Markt auf den 4ten Jul. Fällt solcher auf einen Sonn- oder Festtag, so wird es den folgenden Dienstag gehalten.

Krake, ein Dorf, auf Petri Pauli.

Krakow, 1. Vieh- und Krammarkt am Mittwochen vor Georgii, 2. Vieh- und Krammarkt am Mittwochen vor Margarethen, 3. am Mittwochen vor Catharinen Vieh- und Krammarkt.

Kröpelin, 1. Mittwoch vor dem Palmsonntage Vieh- und Krammarkt, 2. auf Matthäi, fällt er auf einen Sonnabend, Sonntag, oder Montag, so ist es den Dienstag darnach, 3. Vieh- und Krammarkt auf den Mittwochen vor dem letzten Bettage.

Lage, 1. Montag nach Johannis, 2. Montag nach Michael.

Landsberg, an der Warte, 1. acht Tage vor Pfingsten, 2. Sonntag nach Petri Pauli, 3. Michael.

Lassahn, 1. Mittwoch nach Johannis Vieh- und Krammarkt, 2. Montag nach Michaelis Viehmarkt, Dienstags Krammarkt, fällt Michaelis auf einen Montag oder Dienstag, ist es 8 Tage nachher.

Lauenburg, 1. Donnerstag nach Ostern, 2. Dienstag nach Jacobi, das Viehmarkt den Tag nach Simon Judä, fällt aber Simon Judä auf einen Sonnabend, so ist das Markt den Montag darauf.

Leipzig, 1. am Neujahrs-Tage, 2. Jubilate, 3. Sonntag nach Michael.

Lenzen, 1. Dienstag nach Invocavit, 2. Dienstag nach dem 2ten Sonntage nach Trinitatis, 3. Dienstag vor Bartholomäi, 4. Dienstag nach Gallen.

Liebenwalde, 1. Montag nach Judica, 2. Mittwoch nach Johannis, 3. Montag vor dem Gallenmarkt zu Zehdenick.

Loitz oder Lötz, 1. Dienstag vor Palmarum, 2. auf Viti-Tag, fällt Vitus auf einen Sonnab., Sonnt. oder

Montag,

Montag, ist Dienstag Markt; ist Vitus Festtag, so ist es den 3ten Tag darnach, 3. Dienstag 8 Tage vor Michael, 4. auf Gallen, fällt Gallus auf einen Sonnabend, Sonnt. oder Mont., so ist den Freytag vorher Markt.

Lübtheen, 1. Donnerstag nach Ostern, 2. Donnerstag in der vollen Woche nach Pfingsten, 3. Donnerstag nach Bartholomäi, fällt aber Barthol. auf einen Donnerstag ein; so wird es den folgenden Donnerstag.

Lübz, 1. Freytag nach Lätare, 2. Dienstag nach Johannis, 3. Donnerstag nach Gallen.

Lüneburg, 1. Montag nach Jubilate, 2. den Tag nach Michaelis.

Malchau, 1. Dienstag nach Estomihi, Tages vorher Viehm., 2. Mont. und Dienst. nach Dionysii, am Montag zugleich Viehmarkt. Im Kloster Malchau werden auch zwey besondere Märkte gehalten, 1. Dienstag nach Palmarum, 2. Dienstag nach Johannis.

Malchin, 1. Dienstag und Mittwoch nach Estomihi, 2. Dienstag und Mittwoch nach Georgii, 3. Dienstag und Mittwoch nach Johannis, 4. Dienstag und Mittwoch nach Michaelis. Sollten nun diese drey letzten Tage am Dienstag oder Mittwoch fallen, so wird das Markt acht Tage hernach, und zwar am Dienstag allemal Vieh- und Mittw das Krammarkt gehalten.

Marlow, 1. Dienst. nach Johannis Vieh- und Krammarkt, 2. Donnerst. nach Simon Judä, fällt aber Sim. Judä auf einen Donnerstag, so ist es acht Tage hernach.

Messelin, ist den Montag nach Bartholomäi.

Mayenburg, 1. Dienstag nach Judica, 2. Freytag nach dem 2ten Trinitatis, 3. Dienstag nach Michael.

Mirau, 1. Donnerstag vor der Stillen-Woche, 2. am Tage nach Johannis, fällt aber Johannis am Freytag und Sonnabend, so ist das Markt am Montag darauf, 3. am Mittwoch nach Gallen.

Möln, auf den Tag nach Martin Bischof.

Naumburg an der Saal, in Thüringen, 1. Grünendonnerstag, 2. Petri Pauli Abend.

Neuhaus, hat 4. Märkte, 1. Dienstag vor Mar. Reinigung, 2. Dienstag vor Ostern, 3. Dienstag vor Allerheiligen, 4. Dienstag vor dem 4. Advent.

Amt Neukloster, 1. auf den Donnerstag in der ersten Woche nach Trinitatis, 2. auf den Dienstag der Woche, in welcher Gallen einfällt.

Neustadt, in der Mark, 1. 14 Tage vor Pfingsten, 2. auf Simon Judä.

Neustadt, in Mecklenburg, 1. Donnerstag nach Lätare, 2. Montag vor Johannis des Täufers, 3. Donnerstag nach Simon Judä, alle drey Kram-Vieh- und Pferdemärkte.

Parchim, 1. Dienstag nach Cantate, 2. Montag und Dienstag vor Michaelis. Auf der Neustadt 1. Dienstag vor Jacobi, 2. Dienstag vor Martini.

Pasewalk, 1. Donnerstag nach Invocavit, 2. Dienstag nach Exaudi, 3. Donnerstag nach Gallus.

Penzelin, hält 3 Jahrmärkte, und fallen allemahl auf den Freytag vor dem Neubrandenburgischen, in Mecklenburg, Donnerstag vorher ist allemal Vieh- und Pferdemarkt.

Perlberg, 1. Dienstag nach Oculi, 2. Dienstag nach Petri Pauli, 3. Dienstag nach Allerheiligen, Tages vorher Viehmarkt.

Picher, ist ein Dorf, 1. Mittwoch vor Mariä Verkündigung, 2. Mittwoch vor Pfingsten, 3. Mittwoch nach Mariä Geburt, 4. Mittwoch vor dem Heil. Christtage.

Plau, 1. Dienstag nach Reminiscere, 2. Dienstag nach Jubilate, 3. Dienstag nach Mariä Heimsuchung, 4. Dienstag vor Simon Judä, Tages vorher allemal Viehmarkt.

Prenzlau, 1. Montag nach Aschermittwoch, 2. den Tag nach Johannis, 3. Mont. vor Gallen, 4. Catharinen.

Pritzlar, ein adeliches Guth, auf Martini.

Ratzeburg, 1. Montag nach Reminiscere, 2. Montag nach Ostern, Vieh- und Pferdemarkt, 3. acht Tage nach Johannis, 4. Montag vor Gallen, Vieh und Pferdemarkt.

Rechentin, auf Catharinen-Tag.

Reckenitz, ohnweit Dargun, 1. Mittwoch nach dem ersten Sonntag nach Trinitatis, Vieh- Pferd- und Krammarkt, 2. Mittwoch vor Simon Judä, Vieh- Pferd- und Krammarkt, die Märkte stehen 2 Tage.

Reetz, an der Ihna, 1. Mittwoch nach Sexagesimä, 2. Mittwoch nach Lätare, 3. Mittwoch nach Exaudi, 4. Mittwoch nach Laurentii, 5. Mittwoch vor Gallen, allezeit Dienstags vorher Pferdemarkt.

Rehna, 1. Donnerstag nach Reminiscere, Kram- und Viehmarkt, 2. Kram- und Viehmarkt auf dem Donnerstag in der Woche, da Medardus einfällt, und wenn er auch auf einen Donnerstag fällt, so ist selbigen Tag Markt, 3 allemal auf dem Dienstag der Woche, in welcher Simon Judä eintrift.

Ribnitz, 1 Mittwochen nach Kilian, fällt aber Kilian auf einen Mittwoch, so ist es den Mittwoch hernach, 2. Mittwoch nach Gallen.

Richtenberg, 1 am Dienstag nach Lätare, 2. den Freytag vor Jacobi, 3. Dienstag nach Gallen, Kram- und Viehmarkt.

Röbel, 1. Dienstag nach Lätare, 2. Dienstag nach Vitus, 3. Dienstag nach Mariä Geburt, 4. Dienstag nach Simon Judä, allemal den Tag vorher Viehmarkt.

Rostock, 1. Montag nach Invocavit, 2. Pfingst- und Trinitatiswoche, 3. Michael. Abend Viehmarkt.

Kloster Rühn, den Donnerstag nach Pfingsten Kram- und Viehmarkt.

Schönenberg, im Stift Ratzeburg, der 1. Mittwoch vor dem Palm-Sonntag, 2. Mittwoch nach der Dionysii-Woche, es wird jederzeit Kram- und Viehmarkt gehalten.

Schwaan, 1. Dienstag nach Gregorii, 2. Dienst. vor Jacobi, 3. Dienstag nach Dionysii, fällt aber Gregorius, Jacobus und Dionysius auf einen Dienstag, so wird den Tag Markt gehalten.

Schwerin,

Universitäts Bibliothek Rostock
http://purl.uni-rostock.de/rosdok/ppn1028879326/phys_0073
DFG

Schwerin, 1. Donnerstag vor dem Grünendonnerstag, 2. auf Vitustag, 3. den 19ten Sept., jederzeit Vieh- und Krammarkt. In der Neustadt werden auch 2. Jahrmärkte gehalten, 1. am Mittwochen vor dem 1sten May, 2. acht Tage nach Gallen, den 24sten October, jederzeit Vieh- und Krammarkt, sollte aber einer dieser Jahrmärkte auf einen Sonnabend oder Sonntag einfallen, so wird dasselbe am Dienstag darauf gehalten.

Serrahn, hält Markt den Freytag vor Martini.

Stapel, das 1. Sonntag vor Himmelfahrt, 2. Sonntag nach Egydii, 3. Sonntag vor Gallen.

Stargard, in Mecklenburg, 1. Donnerstag nach Oculi, 2. Dienstag nach Cantate, 3. den Dienstag in der Quatember-Woche vor Michaelis, allemal Tages vorher ist Viehmarkt.

Stavenhagen, 1. Mittw. nach Lätare, 2 Mittw. vor Jacobi, Dienstag vorher Viehmarkt, 3. Dionysius, Tages vorher Viehmarkt, wenn aber Dionysius auf einen Sonnabend, Sonnt. oder Mont fällt, den Freytag vor Dionysius Kram- und Donnerstag vorher Viehmarkt.

Sternberg, 1. Dienst. vor Ostern, 2. Mittw. vor Johannis, 3. auf Gallen, wenn aber der Tag einfällt auf den Sonnt. oder Montag, so ist es den Dienstag hernach.

Stettin-Allt, 1. Mont. nach Mar Himmelf 2 Mont. nach Catharinen, 3. Viehmarkt den Freyt. nach Gallen.

Stralsund, 1. auf Vitus, das 2 auf Nicolai.

Strelitz, 1. Dienstag vor Fastnacht Viehmarkt und Mittwoch darauf Kramm., 2. Viehm. den Montag vor Himmelfahrt, und Dienst. darauf Kramm, 3. Viehm. auf Egydii, da er aber auf einen Sonnab. oder Sonnt. fällt, ist es den folgenden Montag, 4. Viehmarkt den Dienstag nach Dionysii, des Tages darauf Krammarkt.

Neu Strelitz, 1. Dienstag vor der Stillen Woche, 2. den Tag nach Margarethen, 3. Dienstag in der vollen Woche vor Weyhnachten, Tages vorher allemal Viehmarkt.

Sülze, 1. Mittwoch nach Oculi, 2. Mittwoch nach Margarethen. 3. acht Tage nach Mariä Geburt.

Tessin, 1. den Dienstag vor Johannis, 2. Dienstag nach Simon Judä.

Teterau, 1. acht Tage nach dem Malchinischen, welches einfällt nach Estomihi, Dienstag Vieh- und Mittw. Krammarkt, 2. abermal 8 Tage nach dem Malchinischen, das einfällt nach Johannis, Donnerstag Vieh- Freytag Krammarkt, wenn aber 8 Tage nach dem Malchinischen Markte Mariä Heimsuchung auf einen Donnerstag oder Freytag einfällt, so wird das Teterauer Markt 14 Tage nach dem Malchinischen, 3. nach dem 1sten November, Dienstag Vieh- und Mittw. Kramm.

Treptow, an der Tollensee, 1. auf Aschermittwoch, Pferd- und Donnerstag Krammarkt, 2. die Woche vor Johannis, den Mittwoch Vieh- und Donnerstag Krammarkt, 3. Mittwoch nach Dionysii Vieh- und Donnerstag Krammarkt.

Tribsees, 1. Freytag vor Lätare, 2. Montag vor Jacobi, 3. den Freytag nach Mariä Geburt.

Varchentin, hält nur ein Markt, nemlich den Dienstag nach Mariä Heimsuchung.

Wahren, 1. Donnerst. nach Fastnacht, 2. Donnerst. nach dem Malchinis. Johannism. 3. Mittw. vor dem Neubrandenb. Herbstm. 4 Donnerst. in der 3 Adv. Woche, allemal aber den Tag vorher Vieh und Pferdem.

Wahrin, 1. am Donnerstag und Freytag nach Ostern, 2. am Dienstage und Wittwochen nach Creutz-Erhöhung, und zwar jederzeit Kram und Viehmarkt.

Walkendorf, hält Markt den Dienstag nach Lätare.

Wangerin, 1. Mittwoch nach Cantate, 2. Freytag nach dem 13ten Trinitatis, 3. Montag nach dem 3ten Advent, Krammarkt, den Tag vorher allemal Viehm.

Wanzk, ein Dorf im Strelitzischen, hält Krammarkt auf dem Amt zu Wanzka 8 Tage nach Egydii, fällt dieser auf einen Sonntag, so ist der Markt am Mont hernach.

Warkenhagen, ein adeliches Bauerndorf, so zu dem Guthe Zierstorf gehöret, welches eine Meile von Teterow, eine Meile von Laage, und 2 Meilen von Güstrow belegen, hält Kram- und Viehmarkt den Dienstag in der vollen Woch vor Ostern, oder den Dienst. nach Judica.

Werrin, Dienstag nach Creutz Erhöhung, fällt er am Dienstage ein, so ist der Markt eben denselben Tag.

Wesenberg, 1. Dienstag nach Reminiscere, 2. Dienst. nach Bartholomäi, 3. Dienstag nach Martin Luther.

Wilschnack, 1. Montag nach Estomihi, 2. Montag nach dem ersten Sonntag nach Trinitatis, 3. den Montag nach Allerheiligen, fällt nun solcher auf einen Sonntag, so ist der Markt den Montag darnach, Dienstag darauf sind die Krammärkte.

Wismar, 1. Montag nach Invocavit, 2. Mittwoch vor Pfingsten, 3. das neu eingesetzte Viehmarkt, Donnerstag, Freytag und Sonnabend vor Gallen.

Wittenburg, 1. Mittwoch nach der Fasten, 2. Mittwoch vor Quasimodogeniti, 3. Mittwoch vor Margarethen, 4. auf den Freytag nach Allerheiligen. Fällt dieses Fest auf einen Freytag, ist denselben Tag Markt. Jederzeit Vieh- und Krammarkt.

Wittstock, 1 Mont. nach Quadragesimä Viehmarkt, 2. Montag nach Misericordias Domini Vieh- und Dienstag Krammarkt, 3. Donnerstag nach dem Märkischen Bußtag, der im Anfang September einfällt, Vieh- und Freyt. Krammarkt, 4. auf Catharinentag Kram. Tages vorher Viehmarkt, wenn aber Catharinen auf einen Sonnabend, Sonntag oder Montag einfällt, so wird am Montag Vieh- und Dienstag Krammarkt.

Wolldeck, im Mecklenburg-Strelitzischen, 1. auf Aschermittwoch, 2. Dienstag in der vollen Woche vor Johannis, 3. Dienstag nach Michael, des Tages vorher ist allemal Viehmarkt.

Wollgast, 1. Mariä Geburt, 2. Sonnt. vor Gallen.

Zarrentin, 1. Freytag nach Johannis, 2. Freytag nach Gallen, Pferde- Vieh- und Krammarkt.

Universitäts Bibliothek Rostock
http://purl.uni-rostock.de/rosdok/ppn1028879326/phys_0074
DFG



Universitäts Bibliothek Rostock
http://purl.uni-rostock.de/rosdok/ppn1028879326/phys_0076
DFG

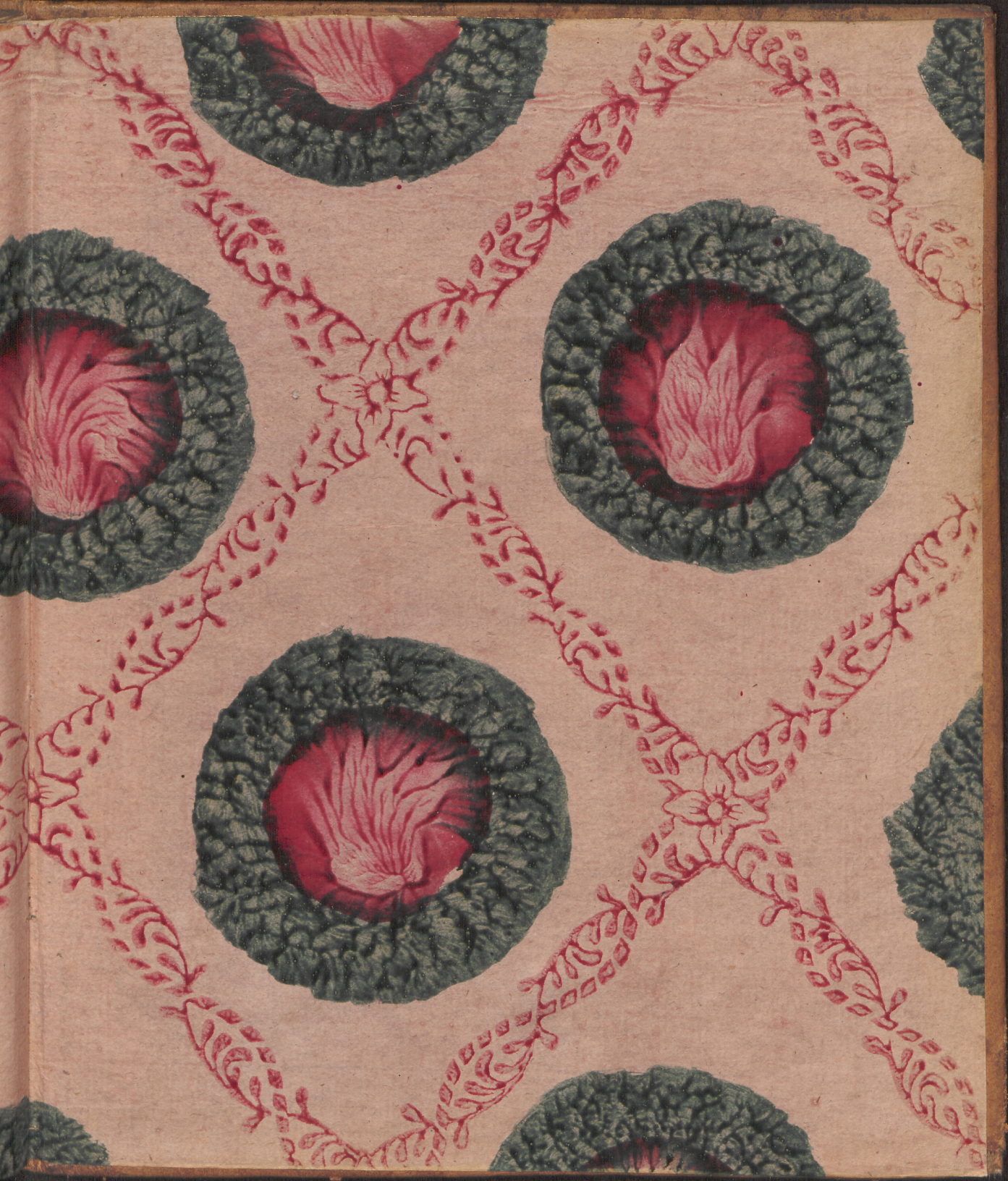

Universitäts Bibliothek Rostock
http://purl.uni-rostock.de/rosdok/ppn1028879326/phys_0077
DFG



Universitäts Bibliothek Rostock
http://purl.uni-rostock.de/rosdok/ppn1028879326/phys_0078
DFG

c) Henricus XIV, geb. 6 Nov. 1749, K. K. Flüg
jutant und Major des Inf. Reg. von Tillier.
d) Henricus XV, geb. 22 Febr. 1751, Kayſ. Kön. w
Kämmerer ꝛc.
e) Jſabella Auguſta, geb. 7 Aug. 1752. Gem. W
Georg. Burggr. von Kirchberg, verm. 1 Junii 1
Witwe 7 Febr. 1777.
f) Erneſt Eſperance Victoria, geb. 20 Jan. 1
verm. 20 Aug. 1783 mit Wolfg. Ernſt II, Fürſt
Iſenburg Birſtein.
g) Henricus XVII, geb. 25 May 1761, Holl. Hau
bey dem Heſſen-Darmſtadt. Inf. Reg.

Römiſcher Kayſer. (Kathol. Relig.)

Joſephus II, geb. 13 März 1741, erw. zum Röm. K
27 März 1764, gekr. 3 April e. a. ſucced. als R
Kayſer 18 Aug. 1765, König von Hungarn und
men 29 Nov. 1780. Er war verm. 1) mit Mar.
bella, Infantin von Spanien und Prinzeßin
Parma, ſeit 6 Oct. 1760. 2) mit Joſepha,
Kayſ. und Churf. Bayeriſch. Prinzeßin, ſeit 22
1765, Witwer 27 Nov. 1763 und 28 May 176

Geſchwiſter: 1) Maria Anna, geb. 6 Oct. 1738, A
ſin des Stifts zu Klagenfurt in Kärnthen.
2) Maria Chriſtina, geb. 13 May 1742, Guberna
der Oeſterreichiſchen Niederlande. Gem. Alb.
mirus, Kön. Pr. von Pol. und Herzog zu Sac
Teſchen, verm. 8 April 1766.
3. Maria Eliſabetha, geb. 13 Aug. 1743, Aebt. de
K. Damenſtifts zu Inſpruck.
4. Maria Amalia, geb. 26 Feb. 1746. Gem. Ferd. K
von Parma, Piacenza u. Guaſt. verm. 19 Jul. 1
5. Petrus Leopoldus, geb. 5 May 1747, Großherz.
Toſcana. Gemahlin und Kinder ſ. Toſcana.
6. Maria Carolina, geb. 13 Aug. 1752. Gem. Fe
nand. IV, König beyder Sicil., verm. 12 May 1
7. Ferd. Carolus, geb. 1 Junii 1754, Ritter des go
Vlieſſes, des St. Steph. Ord. Großkr. K. K. G
ral-Capit. der geſamten Ital. Staaten, Gener. F
marſchall ꝛc. Gem. Maria Beatrix, Herc. Raina
Herzogs von Modena Tochter, geb. 7 April 17
verm. 15 Oct. 1771.

Kinder: Maria Thereſia Johanna, geb. 31 Oct. 17
b) Maria Anna Leopoldina, geb. 11 Dec. 1776.
c) Franciſcus Joſephus Johannes, geb. 6 Oct. 17
d) Ferdin. Carolus Joſephus, geb. 25 April 178
e) Maxim. Joſephus Joh., geb. 6 Julii 1782.

8. Maria Antonia, geb. 2 Nov. 1755. Gem. Lud. X
König von Frankreich, verm. 16 May 1770.
9. Maximil. Franciſcus, geb. 8 Dec. 1756, Hoch-
Deutſchmeiſter zu Mergentheim, auch Coadjuto
Cöln und Münſter.

Rußland. (Griech. Relig.)

Kayſerin: Catharina II. Alexeewna, (ehedem Sop
Auguſta Friderica) Prinzeßin von Anhalt-Zer
geb. 2 May 1729, nimt 1744 die Griechiſ. Relig.
t den Thron 9 Jul. 1762, gekrönt zu Moskau
e. a. trägt den ſchwarzen Adler- und Seraph.
Gem. Petrus III. Feodorowitſch, (ehedem Ca-
etr. Ulricus,) Herzog von Holſt. Gottorp, ward
ngenommener Griech. Relig. zum Großf. und
folger des Ruß. Reichs erklärt 18 Nov. 1742,
als Kayſer 5 Jan. 1762, ſtarb 14 Julii. e. a.
ulus Petrowitſch, Großfürſt, Herzog von Holſt.
rp, geb. 1 Oct. 1754, Ritter des St. Andr. Alex.
ky- Seraph. und ſchwarzen Adler-Ordens, auch
neiſt. des St. Annen-Ordens ꝛc. Zwote Gem.
Feodorowna, Frider. Eugen. Prinzen von
mb.-Stutgard älteſte Prinzeßin, geb. 25 Oct.
verm. 9 Oct. 1776.
ter Ehe: 1. Alexander Pawlowitſch, Groß-
geb. 23 Dec. 1777, Ritter der Ruß. Ord. und
n. Preuß. ſchw. Adler-Ord.
ntinus Pawlowitſch, Großfürſt, geb. 8 May
Ritter der Rußiſ. Ord.
ndra Pawlowna, geb. 29 Julii 1783.

ſen Albert. Linie. Chur-Haus.

(Kathol. Relig.)

: Fridericus Auguſtus, geb. 23 Dec. 1750,
17 Dec. 1763, tritt die Regierung an 16 Sept.
Ritter des Poln. weiſſen Adler-Ord.
aria Amalia Auguſta, Friderici, Pfalzgrafen
rinz. von Zweybr. Tochter, geb. 10 May 1752,
17 Jan. 1769.
aria Auguſta, geb. 21 Junii 1782.
er: a) Antonius, geb. 27 Dec. 1755, Ritter
ln. weiſſen Adler-Ord.
Amalia, geb. 26 Sept. 1757. Gem. Car. II,
Chriſtianus, Pfalzgr. und Herzog von Zwey-
, verm. 12 Febr. 1774.
nilianus, geb. 13 April 1759, Ritter des Pol-
weiſſen Adler-Ordens.
Anna, geb. 27 Febr. 1761.
hw. 1. Maria Anna, geb. 29 Aug. 1728. Gem.
nil. Joſephus, letzter Churfürſt von Bayern,
13 Junii 1747, Witwe 30 Dec. 1777.
ſcus Xaverius, geb. 25 Auguſt 1730, Ritter
ln. weiſſen Adler-Ordens, und Großkr. des
milit. St. Heinr. Ordens, auch Kön. Franz.
ieut.
s Chriſt. Joſ., geb. 13 Julii 1733, Ritter des
St. Andr. und Polniſ. weiſſen Adler-Ordens,
roßkr. des Churf. milit. St. Heinr. Ord., ward
erzog von Curland und Semgallen.
Eliſabetha, geb. 9 Febr. 1736.
t. Caſimirus, geb. 11 Jul. 1738, Herzog zu
n-Teſchen, K. K. u. Reichs-Gen. Feldm. Ritt.
n. weiſſ. Adler- auch Großkr. des St. Stephan-
. Gem. Mar. Chriſtina, Franc. I, Röm.
wote Prinzeßin, geb. 13 May 1742, verm.
1766, Gubern. der Oeſterr. Niederlande.

6. Clem.

the scale towards document
Image Engineering Scan Reference Chart TE263 Serial No. 1130
Patch Reference numbers on UTT
Universitäts Bibliothek Rostock
http://purl.uni-rostock.de/rosdok/ppn1028879326/phys_0079
DFG