Rostocker Dokumentenserver
Dieses Werk wurde Ihnen durch die Universitätsbibliothek Rostock zum Download bereitgestellt.
Für Fragen und Hinweise wenden Sie sich bitte an: digibib.ub@uni-rostock.de

**Wirtemberg. Hofcalender : für ..**

## 1790

1790

**http://purl.uni-rostock.de/rosdok/ppn1032306297**

Band (Zeitschrift) Freier Zugang PUBLIC DOMAIN



Universitäts Bibliothek Rostock
http://purl.uni-rostock.de/rosdok/ppn1032306297/phys_0001
DFG



Universitäts Bibliothek Rostock
http://purl.uni-rostock.de/rosdok/ppn1032306297/phys_0002
DFG

75.13.

Hierin
zwölf Kupfertaf.

T.e.-3037.c.

Universitäts Bibliothek Rostock
http://purl.uni-rostock.de
/rosdok/ppn1032306297/phys_0003
DFG

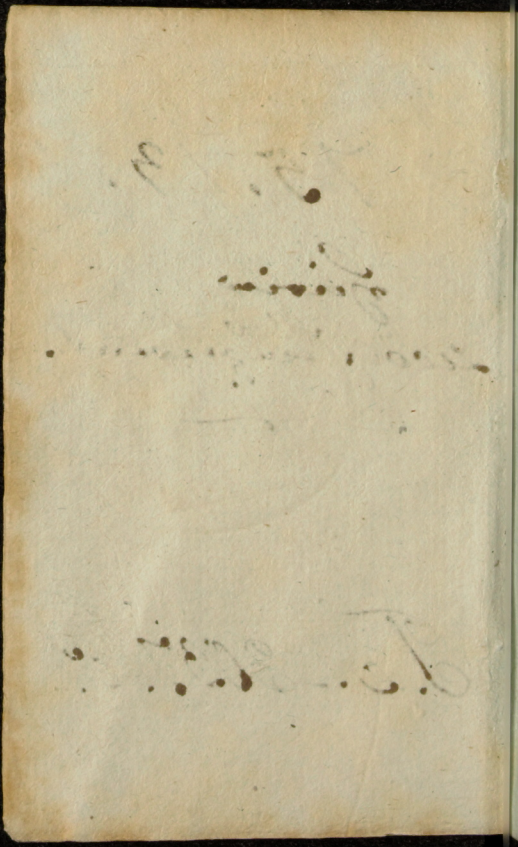

Universitäts Bibliothek Rostock
http://purl.uni-rostock.de/rosdok/ppn1032306297/phys_0004
DFG

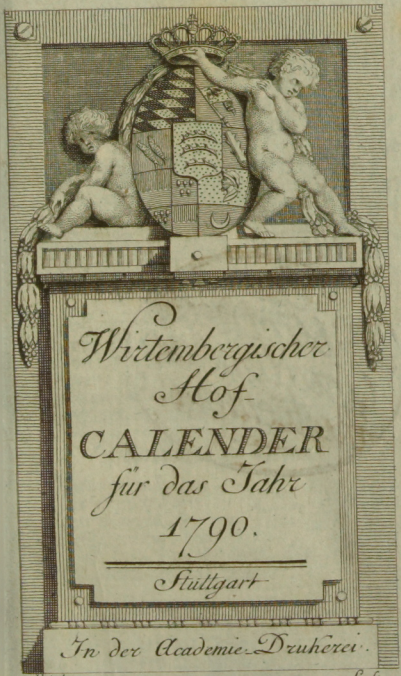

# Wirtembergischer Hof-CALENDER für das Jahr 1790.

Stuttgart

In der Academie-Druckerei.

Hetsch inv. L. sc.

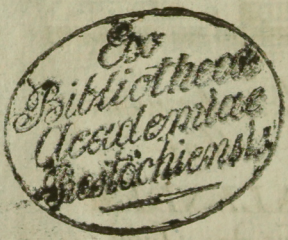


Universitäts Bibliothek Rostock
http://purl.uni-rostock.de
/rosdok/ppn1032306297/phys_0006
DFG

# Erster Abschnitt.

## Zeitrechnung.

| | Jahre. |
|---|---|
| Von Erschaffung der Welt nach Calvisius oder der gemeinen Rechnung . | 5739 |
| Von der Geburt Jesu Christi . . | 1790 |
| Von der Regierung des Römischen Kaisers Joseph II. . . . | 26 |
| Von der Regierung Carls, Herzogs zu Wirtemberg . . . . . | 46 |

## Festrechnung.

| | |
|---|---|
| Römer Zinszal . . . . . | 8 |
| Sonnen-Circul . . . . . | 7 |
| Güldene Zal . . . . . | 5 |
| Epacten oder Mondszeiger . . | 14 |
| Sonntags-Buchstabe . . . . | C |

## Bewegliche Feste.

| | |
|---|---|
| Septuagesimä, den . . | 31 Jan. |
| Ostersonntag, den . . | 4 April. |
| Himmelfahrtstag, den . | 13 Mai. |
| Pfingstsonntag, den . . | 23 Mai. |
| Fest der heil. Dreieinigkeit, den | 30 Mai. |
| 1. Adventssonntag, den . | 1 Decemb. |

## Die vier Quatember.

1. den 24. Febr.
2. den 26. Mai.
3. den 15. September.
4. den 15. December.

## Die vier Jahrszeiten.

Der Anfang des astronomischen Frühlings, oder der Eintritt der Sonne in den Widder, da sie Tag und Nacht gleich macht, ist den 20. Merz Morgens um 10 Uhr 15 Minuten.

Der Anfang des astronomischen Sommers, oder der Eintritt der Sonne in den Krebs, da sie den längsten Tag macht, ist den 21. Juni Morgens um 8 Uhr 17 Minuten.

Der Anfang des astronomischen Herbsts, oder der Eintritt der Sonne in die Waage, da sie wieder Tag und Nacht gleich macht, ist den 22. September Abends um 9 Uhr 53 Minuten.

Der Anfang des astronomischen Winters, oder der Eintritt der Sonne in den Steinbok, da sie den kürzesten Tag macht, ist den 21. December Abends um 2 Uhr 27 Minuten.

## Die Sonne nebst den sieben Planeten.

| | | |
|---|---|---|
| ☿ Mercur | | ♂ Mars |
| ♀ Venus | ☉ Sonne | ♃ Jupiter |
| ♁ Erde | | ♄ Saturn |
| | | ♅ Uranus. |

## Die zwölf Zeichen des Thierkreises.

| | |
|---|---|
| ♈ Widder | ♎ Waage |
| ♉ Stier | ♏ Scorpion |
| ♊ Zwillinge | ♐ Schüz |
| ♋ Krebs | ♑ Steinbok |
| ♌ Löwe | ♒ Wassermann |
| ♍ Jungfrau | ♓ Fische. |

Janua-



Universitäts Bibliothek Rostock
http://purl.uni-rostock.de/rosdok/ppn1032306297/phys_0009
DFG



Die Hochzeit-Procession.

Universitäts Bibliothek Rostock
http://purl.uni-rostock.de/rosdok/ppn1032306297/phys_0010
DFG

## Januarius, Eismonat, hat 31. Tage.

Die Sonne ist in dem Zeichen des Steinbocks.

| | | |
|---|---|---|
| 1 | Freitag | Neu Jahr |
| 2 | Samstag | Abel, Seth |
| 3 | Sonntag | Enoch |
| 4 | Montag | Isabella |
| 5 | Dienstag | Simeon |
| 6 | Mittwoch | H. 3. König |
| 7 | Donnerst | Raymund |
| 8 | Freitag | Erhard |
| 9 | Samstag | Martialis |
| 10 | Sonntag | 1. Epiph. G.F.J.H.D. |
| 11 | Montag | Hyginius |
| 12 | Dienstag | Reinhold |
| 13 | Mittwoch | Hilarius |
| 14 | Donnerst | Felix |
| 15 | Freitag | Maurus |
| 16 | Samstag | Marcellus |
| 17 | Sonntag | 2. Epiph. |
| 18 | Montag | Prisca |
| 19 | Dienstag | Sara |
| 20 | Mittwoch | Fab. Seb. |
| 21 | Donnerst | Agnes |
| 22 | Freitag | Vincentius |
| 23 | Samstag | Emerentia |
| 24 | Sonntag | 3. Epiph. |
| 25 | Montag | Pauli Bek. |
| 26 | Dienstag | Polycarpus |
| 27 | Mitwoch | Joh. Chrif. |
| 28 | Donnerst | Carolus |
| 29 | Freitag | Valerius |
| 30 | Samstag | Adelgunda |
| 31 | Sonntag | Septuages. |

### Monds-Gestalten.

☽ Der Vollmond den 1ten Morgens um 7 Uhr 44 Min.

☾ Das lezte Viertel den 8ten Morgens um 2 Uhr 42 Min.

☾ Der Neumond den 15ten Morgens um 8 Uhr 32 Min.

☽ Das erste Viertel d. 23ten Vormittags um 11 Uhr 22 Min.

☽ Der Vollmond den 30ten Nachmitt. um 7 Uhr 54 Min.

Witterung nach den Höslin. Tab.

Keine heftige Kälte; meist trüber Himmel; oft Sturm mit Schnee; nur wenige angenehme Tage.

| | T. Länge. | ☉ Aufg. | ☉ Unter. | Die ☉ tritt |
|---|---|---|---|---|
| 5 | 8 st. 18 m. | 7 u. 51 m. | 4 u. 9 m. | in den ♒, |
| 10 | 8 29 | 7 46 | 4 15 | den 19. Ja- |
| 17 | 8 43 | 7 39 | 4 22 | nuar. |
| 24 | 9 1 | 7 30 | 4 31 | |
| 31 | 9 21 | 7 20 | 4 41 | |

Universitäts Bibliothek Rostock
http://purl.uni-rostock.de/rosdok/ppn1032306297/phys_0011
DFG

## Februarius, Thaumonat, hat 28. Tage.

Die Sonne ist in dem Zeichen des Wasserm.

| | | |
|---|---|---|
| 1 | Montag | Brigitta |
| 2 | Dienstag | Lichtm. MR |
| 3 | Mitwoch | Blasius |
| 4 | Donnerst | Veronica |
| 5 | Freitag | Agatha |
| 6 | Samstag | Dorothea |
| 7 | Sonntag | Sexages. |
| 8 | Montag | Salomon |
| 9 | Dienstag | Apollonia |
| 10 | Mitwoch | Scholastica |
| 11 | Donnerst | G. J. S. J. D. |
| 12 | Freitag | Eulalia |
| 13 | Samstag | Castor |
| 14 | Sonntag | Esto mihi |
| 15 | Montag | Faustinus |
| 16 | Dienstag | Fastnacht |
| 17 | Mitwoch | Aschermitw. |
| 18 | Donnerst | Concordia |
| 19 | Freitag | Susanna |
| 20 | Samstag | Eucharius |
| 21 | Sonntag | 1. Invocav. |
| 22 | Montag | Petr. Stuhlf |
| 23 | Dienstag | Serenus |
| 24 | Mitwoch | Mathias, Quatember. |
| 25 | Donnerst | Victorinus |
| 26 | Freitag | Nestor |
| 27 | Samstag | Leander |
| 28 | Sonntag | 2. Reminisc. |

### Monds-Gestalten.

☾ Das lezte Viertel den 6ten Vormittags um 11 Uhr 37 Min.

● Der Neumond den 14ten Morgens um 1 Uhr 29 Min.

☽ Das erste Viertel den 22te Morgens um 6 Uhr 47 Min.

### Witterung nach den Hösl. Tabellen.

Anfangs meist stürmisches Schneewetter; sodann fast lauter heitere Tage, ohne besondere Kälte.

| | T. Länge. | ☉ Aufg. | ☉ Unter. | Die ☉ tritt in die ♓, den 18ten Februar. |
|---|---|---|---|---|
| 7 | 9st. 43m. | 7u. 9m. | 4u. 52m. | |
| 14 | 10 6 | 6 57 | 5 3 | |
| 21 | 10 30 | 6 45 | 5 15 | |
| 28 | 10 55 | 6 33 | 5 28 | |

Universitäts Bibliothek Rostock
http://purl.uni-rostock.de/rosdok/ppn1032306297/phys_0012
DFG

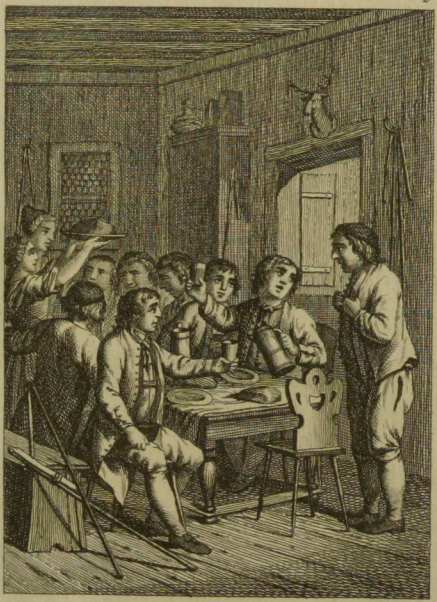

Das Dresch-Flegel hängen.

Universitäts Bibliothek Rostock
http://purl.uni-rostock.de/rosdok/ppn1032306297/phys_0013
DFG

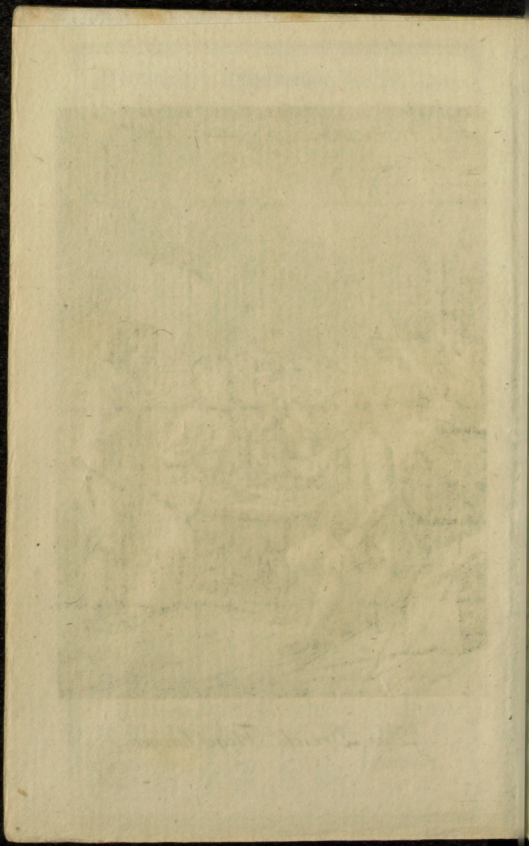

Universitäts Bibliothek Rostock
http://purl.uni-rostock.de/rosdok/ppn1032306297/phys_0014
DFG



Das Frei Schießen.

Universitäts Bibliothek Rostock
http://purl.uni-rostock.de/rosdok/ppn1032306297/phys_0016
DFG

## Martius, Lenzmonat, hat 31. Tage.

Die Sonne ist in dem Zeichen der Fische.

| | | |
|---|---|---|
| 1 | Montag | Albinus |
| 2 | Dienstag | Simplicius |
| 3 | Mitwoch | Adrian |
| 4 | Donnerst | Kunigunda |
| 5 | Freitag | Friderich |
| 6 | Samstag | Fridolinus |
| 7 | Sonntag | 3. Oculi |
| 8 | Montag | Philemon |
| 9 | Dienstag | 40. Ritter |
| 10 | Mitwoch | Alexander |
| 11 | Donnerst | Rosina |
| 12 | Freitag | Gregorius |
| 13 | Samstag | Ernestus |
| 14 | Sonntag | 4. Lätare |
| 15 | Montag | Christoph |
| 16 | Dienstag | Henriette |
| 17 | Mitwoch | Gertrud |
| 18 | Donnerst | Anshelm |
| 19 | Freitag | Joseph |
| 20 | Samstag | Hubert |
| 21 | Sonntag | 5. Judica |
| 22 | Montag | Casimir |
| 23 | Dienstag | Eberhard |
| 24 | Mitwoch | Gabriel |
| 25 | Donnerst | Mar. Verk. |
| 26 | Freitag | Emanuel |
| 27 | Samstag | Rupertus |
| 28 | Sonntag | 6. Palmtag |
| 29 | Montag | Eustachius |
| 30 | Dienstag | Guidon |
| 31 | Mitwoch | Detlaus |

### Monds-Gestalten.

☽ Der Vollmond den 1ten Morgens um 6 Uhr 31 Min.

☾ Das lezte Viertel den 7ten Nachts um 10 Uhr 14 Min.

☽ Der Neumond den 15ten Abends um 7 U. 24 Min.

☽ Das erste Viertel den 23te Nachts um 10 Uhr 21 Min.

☽ Der Vollmond den 30ten Nachmitt. um 3 Uhr 53 Min.

### Witterung nach den Hösl. Tabellen.

Mehr trübe als heitere Tage; bald Schnee, bald Regę, bald Sonnenschein.

| | T. Länge. | ☉ Aufg. | ☉ Unter. | Die ☉ tritt |
|---|---|---|---|---|
| 7 | 11st. 19m. | 6u. 21m. | 5u. 40m. | in den ♈, |
| 14 | 11 45 | 6 8 | 5 53 | den 20ten |
| 21 | 12 11 | 5 55 | 6 6 | Merz, und |
| 28 | 12 35 | 5 43 | 6 18 | macht Tag und Nacht gleich. |

Universitäts Bibliothek Rostock
http://purl.uni-rostock.de/rosdok/ppn1032306297/phys_0017
DFG

Aprilis, Ostermonat, hat 30. Tage.
Die Sonne ist in dem Zeichen des Widders.

| | | |
|---|---|---|
| 1 | Donnerst | Gründonnerst |
| 2 | Freitag | Charfreitag |
| 3 | Samstag | Darius |
| 4 | Sonntag | Ostertag |
| 5 | Montag | Ostermont. |
| 6 | Dienstag | Irenäus |
| 7 | Mitwoch | Egesippus |
| 8 | Donnerst | Apollonius |
| 9 | Freitag | Bogislaus |
| 10 | Samstag | Daniel |
| 11 | Sonntag | 1. Quasimod |
| 12 | Montag | Eustorgius |
| 13 | Dienstag | Patricius |
| 14 | Mitwoch | Tiburtius |
| 15 | Donnerst | Olympius |
| 16 | Freitag | Aaron |
| 17 | Samstag | Rudolph |
| 18 | Sonntag | 2. Miseric. |
| 19 | Montag | Hermogen. |
| 20 | Dienstag | Sulpitius |
| 21 | Mitwoch | Adolarius |
| 22 | Donnerst | Sotherus |
| 23 | Freitag | Georg |
| 24 | Samstag | Albert |
| 25 | Sonntag | 3. Jubilate |
| 26 | Montag | Cletus |
| 27 | Dienstag | Anastasius |
| 28 | Mitwoch | Vitalis |
| 29 | Donnerst | Sybilla |
| 30 | Freitag | Eutropius |

**Monds-Gestalten.**

☾ Das lezte Viertel den 6ten Vormittags um 10 Uhr 34 Min.

● Der Neumond den 14ten Nachmitt. um 1 Uhr 8 Min. verursacht eine bei uns unsichtbare Sonnenfinsternis

☽ Das erste Viertel d. 22ten Vormittags um 9 Uhr 43 Min.

○ Der Vollmond den 29ten früh Morgens um 0 Uhr 31 M. leidet eine bei uns sichtbare totale Finsternis.

Witterung nach den Höslin. Tab.

Heitere liebliche Witterung bis gegen die Mitte dieses Monats; alsdann aber wahres Aprillenwetter.

| | T. Länge. | ☉ Aufg. | ☉ Unter. |
|---|---|---|---|
| | 13st. 1m. | 5u. 30m. | 6u. 31m. |
| 4 | 13 25 | 5 18 | 6 43 |
| 11 | 13 49 | 5 6 | 6 55 |
| 18 | 14 13 | 4 54 | 7 7 |
| 25 | | | |

Die ☉ tritt in den ♉, den 19ten April.

Universitäts Bibliothek Rostock
http://purl.uni-rostock.de/rosdok/ppn1032306297/phys_0018
DFG



Das Eier-Lesen.

Universitäts Bibliothek Rostock
http://purl.uni-rostock.de/rosdok/ppn1032306297/phys_0019
DFG



Der Mayen-Tag.

Universitäts Bibliothek Rostock
http://purl.uni-rostock.de/rosdok/ppn1032306297/phys_0022
DFG

**Maius, Wonnemonat, hat 31. Tage.**

Die Sonne ist in dem Zeichen des Stiers.

| | | |
|---|---|---|
| 1 | Samstag | Phil. Jac. |
| 2 | Sonntag | 4. Cantate |
| 3 | Montag | † Erfindung |
| 4 | Dienstag | Florian |
| 5 | Mitwoch | Gotthard |
| 6 | Donnerst | Joh. v. d. Pf. |
| 7 | Freitag | Gottfried |
| 8 | Samstag | Stanislaus |
| 9 | Sonntag | 5. Rogate |
| 10 | Montag | Gordian |
| 11 | Dienstag | Mammert |
| 12 | Mitwoch | Pancratius |
| 13 | Donnerst | Himmelfart |
| 14 | Freitag | Christian |
| 15 | Samstag | Sophia |
| 16 | Sonntag | 6. Exaudi |
| 17 | Montag | Torpetus |
| 18 | Dienstag | Liberius |
| 19 | Mitwoch | Potentiana |
| 20 | Donnerst | Athanasius |
| 21 | Freitag | Prudens |
| 22 | Samstag | Helena |
| 23 | Sonntag | Pfingsttag |
| 24 | Montag | Pfingstmont |
| 25 | Dienstag | Urbanus |
| 26 | Mitwoch | Quatember |
| 27 | Donnerst | Lucianus |
| 28 | Freitag | Wilhelm |
| 29 | Samstag | Manilius |
| 30 | Sonntag | Trinitatis |
| 31 | Montag | Petronella |

**Monds-Gestalten.**

☾ Das lezte Viertel den 6ten Morgens um 0 Uhr 45 Min.

● Der Neumond den 14ten Morgens um 5 Uhr 12 Min. verursacht eine bei uns unsichtbare Sonnenfinsternis

☽ Das erste Viertel d. 21ten Nachmitt. um 5 Uhr 24 Min.

○ Der Vollmond den 28ten Vormittags um 8 Uhr 49 Min.

**Witterung nach den Hösl. Tabellen.**

Oefters Gewitter; übrigens fast lauter heitere Tage.

| | T. Länge. | ☉ Aufg. | ☉ Unter. | Die ☉ tritt in die II, den 20ten Mai. |
|---|---|---|---|---|
| 2 | 14 St. 35 M. | 4 U. 43 M. | 7 U. 18 M. | |
| 9 | 14 57 | 4 32 | 7 29 | |
| 16 | 15 15 | 4 23 | 7 38 | |
| 23 | 15 33 | 4 14 | 7 47 | |
| 30 | 15 47 | 4 7 | 7 54 | |

Universitäts Bibliothek Rostock
http://purl.uni-rostock.de/rosdok/ppn1032306297/phys_0023
DFG

# Junius, Brachmonat, hat 30. Tage.

Die Sonne ist in dem Zeichen der Zwillinge.

| | | |
|---|---|---|
| 1 | Dienstag | Nicomedes |
| 2 | Mittwoch | Marcellin. |
| 3 | Donnerst | Fronleichn. |
| 4 | Freitag | Carpasius |
| 5 | Samstag | Bonifacius |
| 6 | Sonntag | 1. Trinit. |
| 7 | Montag | Lucretia |
| 8 | Dienstag | Medardus |
| 9 | Mittwoch | Primus |
| 10 | Donnerst | Onophrion |
| 11 | Freitag | Barnabas |
| 12 | Samstag | Basilides |
| 13 | Sonntag | 2. Trinit. |
| 14 | Montag | Elisa |
| 15 | Dienstag | Vitus |
| 16 | Mittwoch | Roland |
| 17 | Donnerst | Volkmar |
| 18 | Freitag | Arnolphus |
| 19 | Samstag | Gervasius |
| 20 | Sonntag | 3. Trinit. |
| 21 | Montag | Albanus |
| 22 | Dienstag | Achatius |
| 23 | Mittwoch | Basilius |
| 24 | Donnerst | Joh. Täuf. |
| 25 | Freitag | Elogius |
| 26 | Samstag | Jeremias |
| 27 | Sonntag | 4. Trinit. |
| 28 | Montag | Leo, Josua |
| 29 | Dienstag | Petr. Paul. |
| 30 | Mitwoch | Pauli Ged. |

## Monds-Gestalten.

☾ Das lezte Viertel den 4ten Nachmitt. um 4 Uhr 24 Min.

☼ Der Neumond den 12ten Abends um 6 U. 49 Min.

☽ Das erste Viertel d. 19ten Nachts um 10 Uhr 41 Min.

☽ Der Vollmond den 26ten Abends um 5 Uhr 31 Min.

## Witterung nach den Hösl. Tabellen.

Trüber Himmel; viel Regen; wenig schöne Tage.

| | T. Länge. | ☉ Aufg. | ☉ Unter. | |
|---|---|---|---|---|
| 6 | 15st. 57m. | 4u. 2m. | 7u. 59m. | Die ☉ tritt in den ♋, den 21ten, Junius, u. macht den längsten Tag. |
| 13 | 16 4 | 3 58 | 8 2 | |
| 20 | 16 6 | 3 57 | 8 3 | |
| 27 | 16 6 | 3 57 | 8 3 | |

Universitäts Bibliothek Rostock
http://purl.uni-rostock.de/rosdok/ppn1032306297/phys_0024
DFG



Die Kirchweyhe.

Universitäts Bibliothek Rostock
http://purl.uni-rostock.de/rosdok/ppn1032306297/phys_0025
DFG



Der Hahnentanz.

Universitäts Bibliothek Rostock
http://purl.uni-rostock.de/rosdok/ppn1032306297/phys_0028
DFG

# Julius, Heumonat, hat 31. Tage.

Die Sonne ist in dem Zeichen des Krebses.

| | | |
|---|---|---|
| 1 | Donnerst | Theobald |
| 2 | Freitag | Mar. Heimsf. |
| 3 | Samstag | Cornelius |
| 4 | Sonntag | 5. Trinit. |
| 5 | Montag | Demetrius |
| 6 | Dienstag | Esaias |
| 7 | Mittwoch | Wilibald |
| 8 | Donnerst | Kilian |
| 9 | Freitag | Cyrillus |
| 10 | Samstag | 7. Brüder |
| 11 | Sonntag | 6. Trinit. |
| 12 | Montag | Heinrich |
| 13 | Dienstag | Margaretha |
| 14 | Mittwoch | Bonavent. |
| 15 | Donnerst | Apost. Th. |
| 16 | Freitag | Ruth |
| 17 | Samstag | Alexius |
| 18 | Sonntag | 7. Trinit. |
| 19 | Montag | Ruffina |
| 20 | Dienstag | Elias |
| 21 | Mittwoch | Praxedes |
| 22 | Donnerst | Mar. Magd. |
| 23 | Freitag | Apollinar |
| 24 | Samstag | Christina |
| 25 | Sonntag | 8. Trinit. |
| 26 | Montag | Anna |
| 27 | Dienstag | Martha |
| 28 | Mittwoch | Pantaleon |
| 29 | Donnerst | Beatrix |
| 30 | Freitag | Samuel |
| 31 | Samstag | Trasibulus |

## Monds-Gestalten.

☾ Das lezte Viertel den 4ten Vormittags um 9 Uhr 16 Min.

● Der Neumond den 12ten Morgens um 5 Uhr 54 Min.

☽ Das erste Viertel d. 19ten Morgens um 3 Uhr 10 Min.

○ Der Vollmond den 26ten Morgens um 3 Uhr 40 Min.

## Witterung nach den Hösl. Tabellen.

Trüber Himmel mit öfterem Regen bis gegen die Mitte dieses Monats; alsdann fast immer schönes Wetter.

| | T. Länge. | ⊙ Aufg. | ⊙ Unter. | Die ⊙ tritt in den ♌, den 22ten Julius. |
|---|---|---|---|---|
| 4 | 15 St. 59 m. | 4 u. 0 m. | 7 u. 59 m. | |
| 11 | 15 50 | 4 5 | 7 55 | |
| 18 | 15 37 | 4 11 | 7 48 | |
| 25 | 15 21 | 4 19 | 7 40 | |

Universitäts Bibliothek Rostock
http://purl.uni-rostock.de/rosdok/ppn1032306297/phys_0029
DFG

## Augustus, Erndtmonat, hat 31. Tage.

Die Sonne ist in dem Zeichen des Löwen.

| | | |
|---|---|---|
| 1 | Sonntag | 9. Trinit. |
| 2 | Montag | Gustav |
| 3 | Dienstag | Augusta |
| 4 | Mittwoch | Dominicus |
| 5 | Donnerst | Oßwald |
| 6 | Freitag | Verkl. Chr. |
| 7 | Samstag | Donatus |
| 8 | Sonntag | 10. Trinit. |
| 9 | Montag | Emil |
| 10 | Dienstag | Laurentius |
| 11 | Mittwoch | Susanna |
| 12 | Donnerst | Clara |
| 13 | Freitag | Hippolit. |
| 14 | Samstag | Eusebius |
| 15 | Sonntag | 11. Trinit. |
| 16 | Montag | Rochus |
| 17 | Dienstag | Verena |
| 18 | Mittwoch | Agapitus |
| 19 | Donnerst | Sebald |
| 20 | Freitag | Bernhard |
| 21 | Samstag | Hartwig |
| 22 | Sonntag | 12. Trinit. |
| 23 | Montag | Zachäus |
| 24 | Dienstag | Bartholom. |
| 25 | Mitwoch | Ludwig |
| 26 | Donnerst | Gebhard |
| 27 | Freitag | Severin |
| 28 | Samstag | Augustin |
| 29 | Sonntag | 13. Trinit. |
| 30 | Montag | Rebecca |
| 31 | Dienstag | Paulinus |

### Monds-Gestalten.

☾ Das lezte Viertel den 3ten Morgens um 2 Uhr 56 Min.

● Der Neumond den 10ten Nachmitt. um 3 Uhr 21 Min.

☽ Das erste Viertel d. 17ten Vormittags um 8 Uhr 20 Min.

○ Der Vollmond den 24ten Nachmitt. um 4 Uhr 12 Min.

### Witterung nach den Hösl. Tabellen.

Trüber Himmel; viel Regen; sehr wenig heitere Tage.

| | T. Länge. | ☉ Aufg. | ☉ Unter. | Die ☉ tritt in die ♍, den 23ten August. |
|---|---|---|---|---|
| 1 | 15st. 2m. | 4u. 28m. | 7u. 30m. | |
| 8 | 14 41 | 4 39 | 7 20 | |
| 15 | 14 19 | 4 50 | 7 9 | |
| 22 | 13 57 | 5 1 | 6 58 | |
| 29 | 13 33 | 5 13 | 6 46 | |

Universitäts Bibliothek Rostock
http://purl.uni-rostock.de/rosdok/ppn1032306297/phys_0030
DFG



Der Schæfer-Lauf.

Universitäts Bibliothek Rostock
http://purl.uni-rostock.de/rosdok/ppn1032306297/phys_0031
DFG

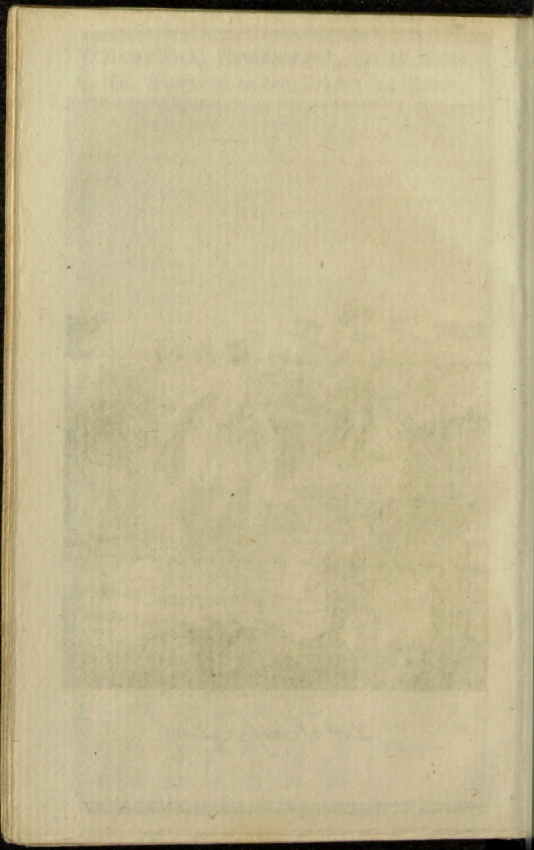

Universitäts Bibliothek Rostock
http://purl.uni-rostock.de/rosdok/ppn1032306297/phys_0032
DFG



Das Sichel hängen.

Universitäts Bibliothek Rostock
http://purl.uni-rostock.de/rosdok/ppn1032306297/phys_0034
DFG

## September, Herbstmonat, hat 30. Tage.

Die Sonne ist in dem Zeichen der Jungfrau.

| | | |
|---|---|---|
| 1 | Mitwoch | Egidius |
| 2 | Donnerst | Absalon |
| 3 | Freitag | Mansuetus |
| 4 | Samstag | Rosalia |
| 5 | Sonntag | 14. Trinit. |
| 6 | Montag | Magnus |
| 7 | Dienstag | Regina |
| 8 | Mitwoch | Mar. Geb. |
| 9 | Donnerst | Gorgonius |
| 10 | Freitag | Jodochus |
| 11 | Samstag | Prothus |
| 12 | Sonntag | 15. Trinit. |
| 13 | Montag | Amatus |
| 14 | Dienstag | † Erhöhung |
| 15 | Mitwoch | Quatember |
| 16 | Donnerst | Euphemia |
| 17 | Freitag | Lampertus |
| 18 | Samstag | Titus |
| 19 | Sonntag | 16. Trinit. |
| 20 | Montag | Fausta |
| 21 | Dienstag | Mathäus |
| 22 | Mitwoch | Mauritius |
| 23 | Donnerst | Tecla |
| 24 | Freitag | Gerhard |
| 25 | Samstag | Cleophas |
| 26 | Sonntag | 17. Trinit. |
| 27 | Montag | Cosm. Dam. |
| 28 | Dienstag | Wenceslaus |
| 29 | Mitwoch | Michael |
| 30 | Donnerst | Hieronymus |

### Monds-Gestalten.

☾ Das lezte Viertel den 1ten Abends um 8 Uhr 12 Min.

● Der Neumond den 9ten Morgens um 0 Uhr 10 Min.

☽ Das erste Viertel d. 15ten Nachmitt. um 3 Uhr 30 Min.

○ Der Vollmond den 23ten Vormittags um 7 Uhr 36 Min.

### Witterung nach den Hösl. Tabellen.

Heitere u. trübe Tage wechslen immer mit einander ab.

| | T.Länge. | ☉ Aufg. | ☉Unter. | Die ☉ tritt |
|---|---|---|---|---|
| 5 | 13st. 9m. | 5u.25m. | 6u. 34m. | in die ♎, |
| 12 | 12 44 | 5 38 | 6 22 | den 22ten |
| 19 | 12 19 | 5 50 | 6 9 | September |
| 26 | 11 54 | 6 3 | 5 57 | und macht |

Tag und Nacht gleich.

Universitäts Bibliothek Rostock
http://purl.uni-rostock.de/rosdok/ppn1032306297/phys_0035
DFG

## October, Weinmonat, hat 31. Tage.

Die Sonne ist in dem Zeichen der Waage.

| | | |
|---|---|---|
| 1 | Freitag | Remigius |
| 2 | Samstag | Leodigarius |
| 3 | Sonntag | 18. Trinit. |
| 4 | Montag | Francisca |
| 5 | Dienstag | Placidus |
| 6 | Mitwoch | Fides |
| 7 | Donnerst | Amalia |
| 8 | Freitag | Pelogius |
| 9 | Samstag | Dionysius |
| 10 | Sonntag | 19. Trinit. |
| 11 | Montag | Burkhard |
| 12 | Dienstag | Maximilian |
| 13 | Mitwoch | Colmann |
| 14 | Donnerst | Calixtus |
| 15 | Freitag | Hedwig |
| 16 | Samstag | Gallus |
| 17 | Sonntag | 20. Trinit. |
| 18 | Montag | Lucas |
| 19 | Dienstag | Ferdinand |
| 20 | Mitwoch | Wendelin |
| 21 | Donnerst | Ursula |
| 22 | Freitag | Cordula |
| 23 | Samstag | Severus |
| 24 | Sonntag | 21. Trinit. |
| 25 | Montag | Crispinus |
| 26 | Dienstag | Amandus |
| 27 | Mitwoch | Sabina |
| 28 | Donnerst | Sim. Jud. |
| 29 | Freitag | Narcissus |
| 30 | Samstag | Hartmann |
| 31 | Sonntag | 22. Trinit. |

### Monds-Gestalten.

☾ Das lezte Viertel den 1ten Nachmitt. um 0 Uhr 9 Min.

☽ Der Neumond den 8ten Vorm. um 9 Uhr 14 Min. verursacht eine bei uns unsichtbare Sonnenfinsternis

☽ Das erste Viertel d. 15ten Morgens um 1 Uhr 40 Min.

☽ Der Vollmond den 23ten Morgens um 1 Uhr 29 Min. leidet eine bei uns sichtbare totale Finsternis.

☾ Das lezte Viertel d. 31ten Morgens um 2 Uhr 5 Min.

Witterung nach den Hösl. Tab.

Anhaltend schön Wetter. Selten trüber Himmel.

| | T. Länge. | ☉ Aufg. | ☉ Unter. | Die ☉ tritt in den ♏, den 23ten October. |
|---|---|---|---|---|
| 3 | 11 St. 29 m. | 6 u. 15 m. | 5 u. 44 m. | |
| 10 | 11 4 | 6 28 | 5 32 | |
| 17 | 10 39 | 6 40 | 5 19 | |
| 24 | 10 15 | 6 52 | 5 7 | |
| 31 | 9 52 | 7 4 | 4 56 | |

Universitäts Bibliothek Rostock
http://purl.uni-rostock.de/rosdok/ppn1032306297/phys_0036
DFG



Die Weinlese.

Universitäts Bibliothek Rostock
http://purl.uni-rostock.de/rosdok/ppn1032306297/phys_0037
DFG

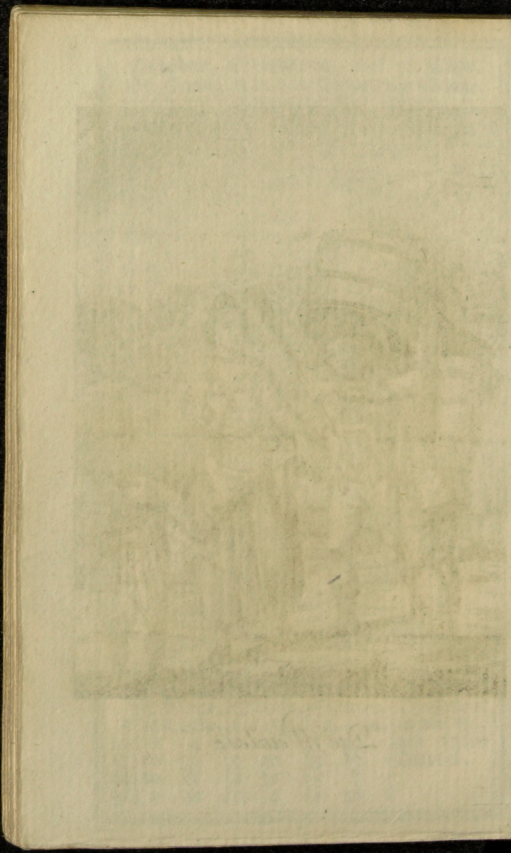

Universitäts Bibliothek Rostock
http://purl.uni-rostock.de/rosdok/ppn1032306297/phys_0038
DFG



Universitäts Bibliothek Rostock
http://purl.uni-rostock.de/rosdok/ppn1032306297/phys_0039
DFG

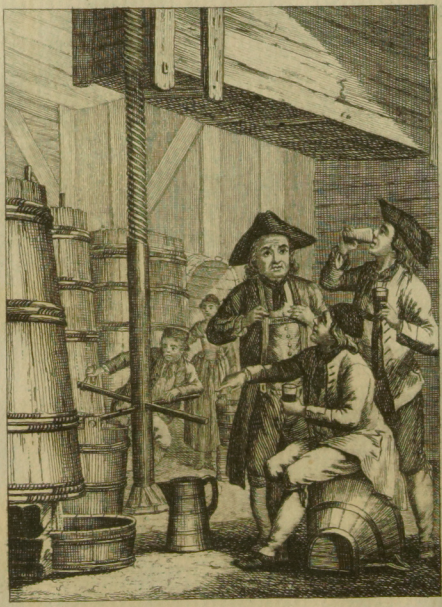

Der Weinmost-Kauf.

Universitäts Bibliothek Rostock
http://purl.uni-rostock.de/rosdok/ppn1032306297/phys_0040
DFG

# November, Windmonat, hat 30. Tage.

Die Sonne ist in dem Zeichen des Scorpions.

| | | | |
|---|---|---|---|
| 1 | Montag | Aller Heil. | |
| 2 | Dienstag | Aller Seelen | |
| 3 | Mitwoch | Gottlieb | |
| 4 | Donnerst | Emericus | |
| 5 | Freitag | Blandina | |
| 6 | Samstag | Leonhard | |
| 7 | Sonntag | 23. Trinit. | |
| 8 | Montag | 4. Gekrönte | |
| 9 | Dienstag | Theodorus | |
| 10 | Mitwoch | Probus | |
| 11 | Donnerst | Martinus | |
| 12 | Freitag | Jonas | |
| 13 | Samstag | Briccius | |
| 14 | Sonntag | 24. Trinit. | |
| 15 | Montag | Leopold | |
| 16 | Dienstag | Othmarus | |
| 17 | Mitwoch | Hugo | |
| 18 | Donnerst | Otto | |
| 19 | Freitag | Elisabetha | |
| 20 | Samstag | Amos | |
| 21 | Sonntag | 25. Trinit. | |
| 22 | Montag | Cecilia | |
| 23 | Dienstag | Clemens | |
| 24 | Mitwoch | Chrysogon. | |
| 25 | Donnerst | Catharina | |
| 26 | Freitag | Conrad | |
| 27 | Samstag | Busso | |
| 28 | Sonntag | 1. Advent | |
| 29 | Montag | Saturnus | |
| 30 | Dienstag | Andreas | |

## Monds-Gestalten.

☽ Der Neumond den 6ten Abends um 6 U. 56 Min. verursacht eine bei uns unsichtbare Sonnenfinsternis

☽ Das erste Viertel d. 13ten Nachmitt. um 3 Uhr 35 Min.

☽ Der Vollmond den 21ten Abends um 8 U. 19 Min.

☽ Das lezte Viertel d. 29ten Nachmitt. um 1 Uhr 47 Min.

## Witterung

nach den Höbl. Tabellen.

Anfangs heiter Wetter, sodann aber trüber Himmel, zuweilen stürmisch mit Schnee.

| | T. Länge. | ☉ Aufg. | ☉ Unter. | Die ☉ tritt |
|---|---|---|---|---|
| 7 | 9 st. 30 m. | 7 u. 15 m. | 4 u. 45 m. | in den ♐, |
| 14 | 9 9 | 7 25 | 4 34 | den 21ten |
| 21 | 8 50 | 7 35 | 4 25 | November. |
| 28 | 8 35 | 7 42 | 4 17 | |

Universitäts Bibliothek Rostock
http://purl.uni-rostock.de/rosdok/ppn1032306297/phys_0041
DFG

December, Christmonat, hat 31. Tage.

Die Sonne ist in dem Zeichen des Schüzen.

| | | | |
|---|---|---|---|
| 1 | Mitwoch | Longinus | |
| 2 | Donnerst | Candida | |
| 3 | Freitag | Cassianus | |
| 4 | Samstag | Barbara | |
| 5 | Sonntag | 2. Advent | |
| 6 | Montag | Nicolaus | |
| 7 | Dienstag | Agathon | |
| 8 | Mitwoch | Mar. Empf. | |
| 9 | Donnerst | Joachim | |
| 10 | Freitag | Juditha | |
| 11 | Samstag | Damasius | |
| 12 | Sonntag | 3. Advent | |
| 13 | Montag | Lucia | |
| 14 | Dienstag | Nicasius | |
| 15 | Mitwoch | Quatember | |
| 16 | Donnerst | Ananias | |
| 17 | Freitag | Lazarus | |
| 18 | Samstag | Wunibald | |
| 19 | Sonntag | 4. Advent | |
| 20 | Montag | Ammon | |
| 21 | Dienstag | Thomas | |
| 22 | Mitwoch | Beata | |
| 23 | Donnerst | Dagobert | |
| 24 | Freitag | Adam, Eva | |
| 25 | Samstag | Christtag | |
| 26 | Sonntag | Stephan. | |
| 27 | Montag | Joh. Evang. | |
| 28 | Dienstag | Unsch. Kindl. | |
| 29 | Mitwoch | Jonathan | |
| 30 | Donnerst | David | |
| 31 | Freitag | Sylvester | |

Monds-Gestalten.

☾ Der Neumond den 6ten Morgens um 5 Uhr 32 Min.

☽ Das erste Viertel d. 13ten Vormitt. um 9 Uhr 26 Min.

○ Der Vollmond den 21ten Nachmitt. um 2 Uhr 19 Min.

☾ Das lezte Viertel d. 28ten Nachts um 11 Uhr 29 Min.

Witterung nach den Hösl. Tabellen.

Keine Kälte. Meist trübes Wetter; wenig Schnee.

| | T. Länge. | ⊙ Aufg. | ⊙ Unter. | Die ⊙ tritt |
|---|---|---|---|---|
| 5 | 8st. 22m. | 7u. 49m. | 4u. 11m. | in den ♑, |
| 12 | 8 14 | 7 53 | 4 7 | den 21ten |
| 19 | 8 10 | 7 55 | 4 5 | December |
| 26 | 8 12 | 7 54 | 4 6 | und macht |

den kürzesten Tag.

Universitäts Bibliothek Rostock
http://purl.uni-rostock.de/rosdok/ppn1032306297/phys_0042
DFG



Der Nacht-Narr.

Universitäts Bibliothek Rostock
http://purl.uni-rostock.de/rosdok/ppn1032306297/phys_0043
DFG



Universitäts Bibliothek Rostock
http://purl.uni-rostock.de/rosdok/ppn1032306297/phys_0044
DFG

# Zeit- und Festrechnung auf das Jahr 1790.

Das Jahr 1790. nach Christi Geburt ist:

das 6503te Jahr der Julianischen Periode;

das 2566ste Jahr der Olympiaden, oder

das 2te Jahr der 642sten Olympiade, so im Jul. anfängt;

das 2543teJahr nach der Erbauung der Stadt Rom;

das 2539ste Nabonassarische Jahr, welches den 13ten Jun. anfängt;

das 5551ste Jahr der Juden, welches den 9ten Septemb. anfängt;

das 1205te Jahr der Türken, welches den 10ten Septemb. anfängt;

das 7298ste Jahr der neueren Griechen, wie auch ehemals der Russen.

## Calender der Juden.

Das 5550ste Jahr der Welt.

| 1790. | Neumonde. |
|---|---|
| Jan. 16. | Der 1. Shebat. |
| 30. | — 15. — Freudentag. |
| Febr. 15. | — 1. Adar. |
| 27. | — 13. — Fasten Esther. |

Febr.

| 1790. | Neumonde. |
|---|---|
| Febr. 28. | Der 14. — Purim, oder Hamans-fest. * |
| Merz 1. | — 15. — Susann Purim. |
| 16. | — 1. Nisan. |
| 30. | — 15. — Osterfest. * |
| 31. | — 16. — Zweites Fest. * |
| April 5. | — 21. — siebendes * |
| 6. | — 22. — Osterfest Ende. * |
| 15. | — 1. Jiar. |
| Mai 2. | — 18. — Schülerfest. |
| 14. | — 1. Sivan. |
| 19. | — 6. — Pfingsten. * |
| 20. | — 7. — zweites Fest. * |
| Jun. 13. | — 1. Tamuz. |
| 29. | — 17. Fasten, Tempel Eroberung. |
| Jul. 12. | — 1. Ab. |
| 20. | — 9. Ab. Zerstörung Jerusalems. * |
| 26. | — 15. Ab. Freudentag. |
| Aug. 11. | — 1. Elul. |
| Sept. 9. | — 1. Tisri, Neu Jahr 5551. * |

Sept.

Universitäts Bibliothek Rostock
http://purl.uni-rostock.de/rosdok/ppn1032306297/phys_0046
DFG

| 1790. | Neumonde. |
|---|---|
| Sept. 10. | Der 2. zweites Neu Jahrsfest. * |
| 11. | — 3. — Fasten Gedalja. |
| 18. | — 10. Versöhnungsfest, oder lange Nacht. * |
| 23. | — 15. — erstes Lauberhüttenfest. * |
| 24. | — 16. — zweites. * |
| 29. | — 21. — Palmenfest. |
| 30. | — 22. — Versammlung, oder Lauberhütten Ende. * |
| Oct. 1. | — 23. — Gesezfreude. * |
| 9. | — 1. Marchesvan. |
| Nov. 8. | — 1. Eisleu. |
| Dec. 2. | — 25. — Kirchweihe. |
| 8. | — 1. Tebeth. |
| 17. | — 10. — Fasttag, Belagerung Jerusalems. |

Die mit * bemerkten Tage werden strenge gefeiert.

# Calender der Türken.

Das 1204te Jahr der Hegira.

| 1790. | Neumonde. |
|---|---|
| Jan. 17. | Der 1. Jomada I. |
| Febr. 16. | — 1. Jomada II. |
| Merz 17. | — 1. Raajab. |
| April 16. | — 1. Shaaban. |
| Mai 15. | — 1. Ramadan, Mond der Fasten. |
| Jun. 14. | — 1. Shawall, gr. Beiram. |
| Jul. 13. | — 1. Dulkaadah. |
| Aug. 12. | — 1. Dulheggia. |
| Sept. 10. | — 1. Muharram, Anfang des 1205ten Jahrs. |
| Oct. 10. | — 1. Sophar. |
| Nov. 8. | — 1. Rabia I. |
| Dec. 8. | — 1. Rabia II. |

Zweiter

# Zweiter Abschnitt.

## Chronologische Tabelle der Kaiser in Deutschland, Könige von Dännemark, Engelland, Frankreich, Kaiser in Rußland, Könige in Schweden, Spanien und Preussen.

| R. Antr. | Deutschland. | Dännemark. | Engelland. |
|---|---|---|---|
| 768 | . . | . . | . . |
| 780 | . . | . . | . . |
| 790 | . . | . . | . . |
| 800 | Karl d. Gr. | Sigurt I. | Egbert |
| 811 | . . | . . | . . |
| 814 | Ludwig I. | . . | . . |
| 820 | d. Fromme | Kanut I. | . . |
| 825 | . . | . . | . . |
| 838 | . . | . . | Ethelwolf |
| 840 | . . | Gormo | . . |
| 855 | Ludwig II. | . . | . . |
| 857 | d. Deutsche | . . | Ethelbald |
| 860 | . . | . . | . . |
| 862 | . . | . . | Ethelbert |
| 867 | . . | . . | Ethelred I. |
| 872 | . . | . . | Alfred |
| 874 | . . | . . | . . |
| 876 | Ludwig III. d. Jüngere | . . | . . |
| 879 | . . | . . | . . |
| 882 | Karl der Dicke | . . | . . |
| 884 | Arnolph | . . | . . |
| 887 | . . | . . | . . |
| 898 | . . | . . | . . |
| 899 | . . | . . | Eduard |
| 900 | Ludwig IV. das Kind. | . . | . . |
| 906 | . . | . . | . . |
| 910 | . . | . . | . . |
| 912 | Kunrath I. | . . | . . |
| 913 | . . | . . | . . |
| 919 | Heinrich I. der Vogler | . . | . . |
| 923 | . . | . . | Adelstan |
| 924 | . . | . . | . . |
| 926 | . . | . . | . . |
| 935 | . . | Harald | . . |

Karl

| Frankreich. | Rußland. | Schweden. | Spanien. |
|---|---|---|---|
| Karl d. Gr. | | | |
| . . | . . | Iswar | |
| . . | . . | Harald | |
| . . | . . | Hildetand | |
| . . | . . | Sigurd | |
| . . | . . | Eistien | |
| Ludwig I. | . . | Beli | |
| d. Fromme | | | |
| . . | . . | Ragnard | |
| . . | . . | Lodbrok | |
| Karl | | | |
| der Kahle | | | |
| . . | . . | . | Navarra |
| . . | . . | Biörn Jär. | Garsias I. |
| . . | . . | Erich | |
| . . | Rurik | Biäruson | |
| . . | . . | Erich | |
| . . | . . | Refilson | |
| Ludwig II. | | | |
| d. Stamler | | | |
| . . | Oleg | | |
| Ludwig III. | | | |
| Karlmann | | | |
| Karl | | | Fortunio I. |
| der Dicke | | | |
| Eudo | | | |
| Karl | | | |
| d. Einfält. | | | |
| . . | . . | Biörn Er. | |
| . . | . . | Edmund | |
| . . | . . | Erichson | Sanches I. |
| . . | . . | Erich IV. | |
| . . | . . | Edmundſ. | |
| . . | Igor | | |
| Rudolph | | | |
| . . | . . | . . | Garsias II. |
| Ludwig IV. | | | |

| R. Antr. | Deutschland. | Dännemark. | Engelland. |
|---|---|---|---|
| 936 | Otto I. | . . | . . |
| 941 | der Grosse | . . | Edmund |
| 945 | . . | . . | . . |
| 946 | . . | . . | Edred |
| 950 | . . | . . | . . |
| | . . | . . | . . |
| | . . | . . | . . |
| 954 | . . | . . | . . |
| 955 | . . | . . | Edwein |
| 959 | . . | . . | Edgar |
| 966 | . . | . . | . . |
| 973 | Otto II. | . . | . . |
| 975 | . . | . . | Eduard |
| 979 | . . | . . | Ethelred II. |
| | . . | . . | . . |
| 983 | Otto III. | . . | . . |
| 985 | . . | Sven I. | . . |
| 986 | . . | . . | . . |
| 987 | . . | . . | . . |
| 994 | . . | . . | . . |
| 996 | . . | . . | . . |
| 999 | . . | . . | . . |
| 1002 | Heinrich II. | . . | Sven |
| 1015 | der Heilige | Kanut II. | . . |
| 1016 | . . | der Grosse | Kanut I. |
| 1024 | Kunrath II. | | |
| 1026 | d. Salische | . . | . . |
| 1031 | . . | . . | . . |
| 1035 | . . | Kanut III. | |
| 1036 | . . | . . | Harald |
| 1039 | Heinr. III. | . . | |
| 1041 | d. Schwarze | | Kanut II. |
| 1042 | . . | Magnus | Eduard |
| 1047 | . . | Sven II. | . . |
| 1054 | . . | . . | . . |
| 1055 | . . | . . | . . |
| 1056 | Heinrich IV | | |
| 1060 | . . | . . | . . |
| 1063 | . . | . . | . . |
| 1066 | . . | . . | Wilhelm I. |
| 1067 | . . | . . | . . |
| 1073 | . . | . . | . . |

Ultram

| Frankreich. | Rußland. | Schweden. | Spanien. |
| --- | --- | --- | --- |
| Ultram | | | |
| . . | Swatoslaw I. | | |
| . . | . . | Biörn IV. | |
| . . | . . | Erich V. | |
| . . | . . | Olof II. | |
| Luther | | | |
| . . | . . | Erich Segersäll | Sanches II. |
| . . | Jarnpolk I. | | |
| . . | Wladimir der Grosse | | |
| Ludwig V. | | | Garsias III. |
| . . | . . | Olof Skotkonung. | Sanches III der Grosse |
| Hug Schapler | . . | | |
| Ruprecht | | | |
| . . | Swatop. I. | | |
| . . | Jaroslav I. | | |
| . . | . . | Amund Jacobson | Aragon Ramire I. |
| Heinrich I. | . . | | |
| . . | Isaslav I. | | |
| . . | . . | Edmund II. | |
| Philipp I. | . . | Stenkil | |
| . . | . . | . . | Sanches IV |
| . . | . . | Hokan Röde | |
| . . | Swatosl. I. | | |

| R. Antr. | Deutschland. | Dännemark. | Engelland. |
|---|---|---|---|
| 1075 | . . | . . | . . |
| 1076 | . . | . . | . . |
| 1078 | . . | Harald III. | . . |
| 1079 | . . | . . | . . |
| 1080 | . . | Kanut IV. | . . |
| 1081 | . . | . . | . . |
| 1086 | . . | Olaf II. | . . |
| 1087 | . . | . . | Wilhelm II. |
| 1093 | . . | . . | . . |
| 1095 | . . | Erich I. | . . |
| 1100 | . . | . . | Heinrich I. |
| 1104 | . . | . . | . . |
| 1105 | . . | Nicolaus | . . |
| 1106 | Heinrich V. | | |
| 1108 | . . | . . | . . |
| 1112 | . . | . . | . . |
| | . . | . . | . . |
| 1114 | . . | . . | . . |
| 1121 | . . | . . | . . |
| 1125 | Luther | . . | . . |
| 1132 | . . | . . | . . |
| 1133 | . . | . . | . . |
| 1134 | . . | . . | . . |
| 1135 | . . | . . | Stephan |
| 1137 | . . | Erich II. | . . |
| | . . | . . | . . |
| 1138 | Kunrat III. | . . | . . |
| 1143 | . . | Erich III. | . . |
| 1146 | . . | . . | . . |
| | . . | . . | . . |
| 1149 | . . | Sven III. | |
| 1152 | Friederich | | |
| 1154 | d. Rothbart. | . . | Heinrich II. |
| 1155 | . . | . . | . . |
| 1158 | . . | Waldemar | . . |
| 1161 | . . | . . | . . |
| 1162 | . . | . . | . . |
| 1168 | . . | . . | . . |
| 1177 | . . | . . | . . |
| 1180 | . . | . . | . . |
| 1182 | . . | Kanut VI. | . . |
| 1189 | . . | . . | Reichert I. |

Lud-

Universitäts Bibliothek Rostock
http://purl.uni-rostock.de/rosdok/ppn1032306297/phys_0054
DFG

| Frankreich. | Rußland. | Schweden. | Spanien. |
|---|---|---|---|
| . . | . . | Inge | |
| . . | . . | Blotsven | |
| . . | Usewolod I. | | |
| . . | . . | Inge | |
| . . | . . | Stenkilson | |
| . . | . . | Halstan | |
| . . | Swatopolk II. | . . | Peter I. |
| . . | . . | . . | Alphons. I. |
| Ludwig VI. der Dicke | . . | Philipp | |
| . . | . . | Inge IV. | |
| . . | Wladim. II. | | |
| . . | . . | Inge | |
| . . | Mstislaw II | Halstanson | |
| . . | Jaropolk II | | |
| . . | . . | Ragwald | |
| . . | . . | Knaphdsd. | Ramire II. |
| . . | . . | Kol | |
| Ludw. VII. d. Jüngere | . . | . . | |
| . . | Usewolod II | . . | Petronella |
| . . | . . | Sverker | Raymund |
| . . | Isaslav II. | Kolson | Gr. v. Barc |
| . . | Jurij I | Erich | |
| . . | Andrej | Jedwarson | |
| . . | Juritz. | Karl | |
| . . | Bogoluwsk | Sverkers. | Alphons. II. |
| . . | Dmitrej (ky | Knut | |
| . . | Wsewolod I. | Erichson | |
| Philipp August | Jurjewicz | | |

| R. Antr. | Deutschland. | Dännemark. | Engelland. |
|---|---|---|---|
| 1190 | Heinr. VI. | | |
| 1196 | . . | . . | . . |
| 1198 | Philipp Otto IV. | | |
| 1199 | . . | . . | Johann |
| 1202 | . . | Waldem. II. | . . |
| 1209 | . . | . . | . . |
| 1212 | Frieder. II. | . . | . . |
| 1213 | . . | . . | . . |
| 1216 | . . | . . | Heinrich III |
| 1218 | . . | . . | . . |
| 1223 | . . | . . | . . |
| 1226 | . . | . . | . . |
| 1238 | . . | . . | . . |
| 1247 | . . | Erich IV. | . . |
| 1250 | Kunr. IV. | Abel | . . |
| 1252 | . . | Christoph I. | . . |
| 1259 | . . | Erich V. | . . |
| 1264 | . . | . . | . . |
| 1270 | . . | . . | . . |
| 1271 | . . | . . | . . |
| 1272 | . . | . . | Eduard I. |
| 1273 | Rudolph v. Habsb. | . . | . . |
| 1276 | . . | . . | . . |
| 1281 | . . | . . | . . |
| 1285 | . . | . . | . . |
| 1287 | . . | Erich VI. | . . |
| 1291 | . . | . . | . . |
| 1292 | Adolph von Nassau | . . | . . |
| 1296 | Albrecht v. Oesterr. | . . | . . |
| 1298 | . . | . . | . . |
| 1304 | . . | . . | Eduard II. |
| 1307 | . . | . . | . . |
| 1508 | Heinr. VII. | | |
| 1314 | Ludwig V. | . . | . . |
| 1315 | . . | . . | . . |
| 1317 | . . | . . | . . |
| 1319 | . . | Christoph II | . . |
| 1322 | . . | . . | . . |
| 1326 | . . | . . | . . |
| 1327 | . . | . . | . . |
| 1328 | . . | . . | Eduard III. |

Lud=

| Frankreich. | Rußland. | Schweden. | Spanien. |
|---|---|---|---|
| . . | . . | . . | Peter II. |
| . . | . . | Swerker | |
| . . | . . | Karlson | |
| . . | . . | Erich | |
| . . | . . | Knutson | |
| . . | . . | . . | Jacob I. |
| . . | Konstantin | Johann | |
| . . | Jurje | Swerkers. | |
| Ludw. VIII | Wsewolodo- | Gr. Erichs. | |
| Ludw. IX. | wicz | Knut | |
| der Heilige | Jaroslav | Johanson | |
| . . | Wsewodolo- | | |
| . . | wicz | Waldemar | |
| . . | Alexander | | |
| . . | Newskoj | | |
| . . | Jaroslav | | |
| Philipp III. | Twerskoj | | |
| der Kühne | Wasilej | | |
| . . | Jarosla- | | |
| . . | wicz | | |
| . . | Dmitrej Al. | Magnus | Peter III. |
| . . | Andrej | Ladulos | |
| Philipp IV. | Alexandro- | . . | Alphon- |
| der Schöne | wicz | Birger | sus III. |
| . . | . . | . . | Jacob II. |
| . . | Danilo | | |
| . . | Alexandr. | | |
| . . | Michailo | | |
| . . | Jarosla- | | |
| | wicz | | |
| Ludwig X. | | | |
| Philipp V. | | | |
| der Lange | Jurje | | |
| . . | Danilowicz | Magnus | |
| Karl IV. | | Erichson | |
| der Schöne | Alexander | | |
| . . | Michail | . . | Alphonsus |
| Philipp VI. | Iwan | | IV. |

1336

Universitäts Bibliothek Rostock
http://purl.uni-rostock.de/rosdok/ppn1032306297/phys_0057
DFG

| R. Antr. | Deutschland. | Dänemark. | Engelland. |
|---|---|---|---|
| 1336 | . . | . . | . . |
| 1340 | . . | Waldemar III. | . . |
| 1347 | Karl IV. | . . | . . |
| 1350 | . . | . . | . . |
| 1353 | . . | . . | . . |
| 1360 | . . | . . | . . |
| 1362 | . . | . . | . . |
| 1364 | . . | . . | . . |
| 1368 | Wenzel | . . | . . |
| 1375 | . . | Olaf III. | . . |
| 1377 | . . | . . | Reichart II. |
| 1380 | . . | . . | . . |
| 1387 | . . | Margarete | . . |
| 1388 | . . | . . | . . |
| 1389 | . . | . . | . . |
| 1395 | . . | . . | . . |
| 1396 | . . | . . | . . |
| 1399 | . . | . . | Heinr. IV. |
| 1400 | Rupr. Pf. | . . | . . |
| 1411 | Sigmund | . . | . . |
| 1412 | . . | Erich IX. | . . |
| 1413 | . . | . . | Heinrich V. |
| 1416 | . . | . . | . . |
| 1422 | . . | . . | Heinr. VI. |
| 1425 | . . | . . | . . |
| 1438 | Albrecht II. | . . | . . |
| 1439 | . . | Christ. III. | . . |
| 1440 | Frider. III. | . . | . . |
| 1448 | . . | Christian I. | . . |
| 1458 | . . | . . | . . |
| 1461 | . . | . . | Eduard IV. |
| 1462 | . . | . . | . . |
| 1476 | . . | . . | . . |
| 1483 | . . | Johann II. | Eduard V. |
| | . . | . . | Reichert III |
| 1485 | . . | . . | Heinr. VII |
| 1493 | Maximil. I. | . . | . . |
| 1498 | . . | . . | . . |
| 1505 | . . | . . | . . |
| 1509 | . . | . . | Heinrich VIII. |
| | . . | . . | Va= |

Universitäts Bibliothek Rostock
http://purl.uni-rostock.de/rosdok/ppn1032306297/phys_0058
DFG

| Frankreich. | Rußland. | Schweden. | Spanien. |
| --- | --- | --- | --- |
| Valois | Danilowicz | . . | Peter IV. |
| . . | Semen | | |
| . . | Iwanowicz | | |
| . . | . . | Erich | |
| Johann | Iwan Iwa. | Magnuson | |
| der Gütige | Dmitr. Ko. | | |
| . . | Dmitrej | Hokan | |
| Karl V. | Iwanowicz | Albrecht | |
| der Weise | | | |
| | | | |
| Karl VI. | | | |
| d. Vielgel. | . . | . . | Johann I. |
| . . | . . | Margarete | |
| . . | Wasilej | | |
| . . | Dmitre- | . . | Martin |
| . . | wicz | Erich | |
| . . | . . | d. Pommer | |
| | | | |
| | | | |
| . . | . . | . . | Ferdinand I. |
| . . | . . | . . | |
| Karl VII. | . . | . . | Alphon- |
| . . | Wasilej | . . | sus V. |
| . . | Wasilje- | . . | |
| . . | wicz | Christ. III. | |
| | | | |
| . . | . . | Karl VIII. | |
| Ludwig XI. | . . | . . | Johann II. |
| . . | Iwan | . . | Spanien |
| . . | Wasiljew. | . . | Ferdin. E. |
| Karl VIII. | der Groß- | . . | Isabelle |
| | fürst | Johann II. | von Cast. |
| | | | |
| | | | |
| Ludw. XII. | | | |
| . . | Wasilej | | |
| . . | Iwanowicz | Christian II | |



Universitäts Bibliothek Rostock
http://purl.uni-rostock.de/rosdok/ppn1032306297/phys_0059
DFG

| R. Antr. | Deutschland. | Dänemark. | Engelland. |
|---|---|---|---|
| 1515 | . . | Christian II | . . |
| 1516 | . . | . . | . . |
| 1519 | Karl V. | | |
| 1521 | . . | . . | . . |
| 1523 | . . | Friderich I. | . . |
| 1533 | . . | . . | . . |
| 1534 | . . | Christ. III. | . . |
| 1547 | . . | . . | Eduard VI. |
| 1553 | . . | . . | Marie |
| 1556 | Ferdinand I | . . | . . |
| 1558 | . . | . . | Elisabeth |
| 1559 | . . | FriderichII. | . . |
| 1560 | . . | . . | . . |
| 1564 | Maximil. II | | |
| 1568 | . . | . . | . . |
| 1569 | . . | . . | . . |
| 1576 | Rudolph II. | | |
| 1584 | . . | . . | . . |
| 1588 | . . | Christi. IV. | . . |
| 1589 | . . | . . | . . |
| 1593 | . . | . . | . . |
| 1598 | . . | . . | . . |
| 1603 | . . | . . | Jacob I. |
| 1604 | . . | . . | . . |
| 1606 | . . | . . | . . |
| 1610 | . . | . . | . . |
| 1611 | . . | . . | . . |
| 1612 | Matthias | . . | . . |
| 1613 | . . | . . | . . |
| 1619 | Ferdin. II. | . . | . . |
| 1621 | . . | . . | . . |
| 1625 | . . | . . | Karl I. |
| 1632 | . . | . . | . . |
| 1637 | Ferdin. III. | | |
| 1643 | . . | . . | . . |
| 1645 | . . | . . | . . |
| 1648 | . . | Frider. III. | . . |
| 1649 | . . | . . | Karl II. |
| 1654 | . . | . . | . . |
| 1658 | Leopold | | |
| 1660 | . . | . . | . . |
| 1665 | . . | . . | . . |

Franz

| Frankreich. | Rußland. | Schweden. | Spanien. |
|---|---|---|---|
| Franz I. | | | |
| . . | . . | . . | Karl I. |
| . . | . . | Gustav Wasa | |
| . . | . . | | |
| . . | Iwan Wasiliewicz der Zar | | |
| Heinrich II. | | | |
| . . | . . | . . | Philipp II. |
| Franz II. | | | |
| Karl IX. | . . | Erich XIII. | |
| . . | . . | Johann III. | |
| Heinrich III | | | |
| . . | Fedor Iwanowicz | | |
| . . | | | |
| Heinrich IV der Große | | | |
| . . | . . | Siegmund | |
| . . | Boris Fedorow | . . | Philipp III. |
| . . | Fedor Bor. | Karl IX. | |
| . . | Wasilej | | |
| Ludw. XIII | Wasilej Schuiskoi | Gustav Adolph | |
| . . | . . | | |
| . . | Michailo Fedorowicz | | |
| . . | | | |
| . . | . . | . . | Philipp IV. |
| . . | | | |
| . . | . . | Christine | |
| Ludw. XIV | | | |
| . . | Alexej Michailowicz | | |
| . . | | | |
| . . | . . | Karl X. | |
| . . | . . | Karl XI. | |
| . . | . . | . . | Karl II. |

1670

| R. Antr. | Deutschland. | Dännemark. | Engelland. | Frankreich. |
|---|---|---|---|---|
| 1670 | . . | Christian V | | |
| 1676 | . . | . . | . . | . . |
| 1682 | . . | . . | . . | . . |
| | . . | . . | . . | . . |
| 1685 | . . | . . | Jacob II. | . . |
| 1689 | . . | . . | Marie | |
| | . . | . . | Wilh. III. | |
| 1697 | . . | . . | . . | . . |
| 1699 | . . | Frieder. IV | | |
| 1700 | . . | . . | . . | . . |
| 1701 | . . | . . | . . | . . |
| 1702 | . . | . . | Anne | |
| 1705 | Joseph I. | | | |
| 1711 | Karl VI. | | | |
| 1713 | . . | . . | . . | . . |
| 1714 | . . | . . | Georg I. | |
| 1715 | . . | . . | . . | Ludw. |
| 1718 | . . | . . | . . | XV. |
| 1720 | . . | . . | . . | . . |
| 1725 | . . | . . | . . | . . |
| 1727 | . . | . . | Georg II. | . . |
| 1730 | . . | Christi. VI. | . . | . . |
| 1740 | . . | . . | . . | . . |
| 1741 | . . | . . | . . | . . |
| 1742 | Karl VII | | | |
| 1745 | Franz | | | |
| 1746 | . . | Frieder. V. | . . | . . |
| 1751 | . . | . . | . . | . . |
| 1759 | . . | . . | . . | . . |
| 1760 | . . | . . | Georg III | |
| 1762 | . . | . . | . . | . . |
| | . . | . . | . . | . . |
| 1765 | Joseph II | | | |
| 1767 | . . | Christ. VII. | | |
| 1771 | . . | . . | . . | . . |
| 1774 | . . | . . | . . | Ludw. |
| 1786 | . . | . . | . . | XVI. |
| 1788 | . . | . . | . . | . . |

Universitäts Bibliothek Rostock
http://purl.uni-rostock.de/rosdok/ppn1032306297/phys_0062
DFG

| Rußland. | Schweden. | Spanien. | Preussen. |
|---|---|---|---|
| Fedor Alex. | | | |
| Iwan Alex. | | | |
| Petr. I. | | | |
| Alexejew. | | | |
| der Grosse | | | |
| . . | Karl XII. | | |
| . . | . . | Philipp V. | |
| . . | . . | . . | Friedrich I. wird König |
| . . | . . | . . | Friedr. Wilh. I. |
| . . | Ulrike Eleo. | | |
| . . | Friederich | | |
| Kathar. I. | | | |
| Peter II. | | | |
| Anne | | | |
| Iwan III. | . . | . . | Friedrich II. |
| Elisabeth | | | |
| . . | . . | Ferdin. VI. | |
| . . | Adolph | | |
| . . | Friederich | Karl III. | |
| Peter III. | | | |
| Katharine II. | | | |
| . . | Gustav | | |
| . . | . . | . . | Friedr. Wilh. II. |
| . . | . . | Karl IV. | |

Genealogisches

# Verzeichnis

der jetztlebenden vornehmsten

Potentaten und Fürsten in Europa.

## Erste Abtheilung,

welche

die weltlichen Fürsten enthält.

Nach des Kaisers Majestät und dem Durchlauchtigsten Haus Wirtemberg folgen die übrige Häuser in alphabetischer Ordnung.

C. bedeutet der catholischen, E. der englischen, G. der griechischen, L. der lutherischen, R. der reformirten Kirche der christlichen, und M. der mohämmedischen Religion zugethan.

### Römischer Kaiser.

Joseph der Zweite, König in Germanien, geb. den 13 März 1741, alt 49 J. erwält den 27. März 1764, succed. den 18 Aug. 1765, Wittwer zum zweiten mal den 28 Mai 1767, König von Ungarn und Böheim, Erzherzog von Oestreich. C.

Wir-

## Wirtemberg.

Herzog, CARL, geb. den 11 Febr. 1728, alt 62 J. succedirten Ihrem Herrn Vater, Herzog Carl Alexander, den 12 März 1737, und traten die Regierung den 3 Febr. 1744 an; Schwäbischer General-Feldmarschall; C. vermälten sich zum zweiten mal mit

Franziske Thereſie, Gräfin von Hohenheim, geb. den 10 Jan. 1748, alt 42 J. L.

### Brüder. C.

1 Prinz Ludwig Eugen, geb. den 6 Jan. 1731. alt 59 J. Franzöſiſcher General-Lieutenant; vermält den 10 Aug. 1762, mit

Sophie Albrechte, Gräfin von Beichlingen, geb. den 17 Dec. 1728, alt 62 J. C.

### Die Durchl. Prinzeßinnen Töchter. C.

1 Wilhelmine Friedrike, geb. den 3 Jul. 1764, alt 26 J. verlobt mit dem Fürſten von Oettingen-Wallerſtein.

2 Henriette Charlotte Friedrike, geb. den 11 März 1767, alt 23 J.

2 Prinz Friedrich Eugen, geb. den 21 Jan. 1732, alt 58 J. Schwäbiſcher General der Kavallerie; vermält den 29 Nov. 1753, mit

Friedrike Dorothee Sophie, Prinzeßin von Preuſſen, geb. den 18 Dec. 1736, alt 54 J. R.

### Deſſen Durchl. Kinder.

1 Prinz Friedrich Wilhelm Carl, geb. den 7 Nov. 1754, alt 36 J. Rußiſcher General-Lieutenant und Gouverneur in Finnland, Wir-

tembergischen und Schwäbischen Kreises General-Major; L. Wittwer seit 1788.

Die Durchl. Kinder. L.

1 Prinz Friedrich Wilhelm Carl, geb. den 27 Sept. 1781, alt 9 J.
2 Prinz Paul Carl Friedrich August, geb. den 19 Jan. 1785, alt 5 J.
3 Prinzeßin Friedrike Catharine Sophie Dorothee, geb. den 21 Febr. 1783, alt 7 J.

2 Prinz Ludwig Friedrich Alexander, geb. den 30 Aug. 1756, alt 34 J. Preußischer, Wirtembergischer und Schwäbischen Kreises General-Major; L. vermält den 27 Oct. 1784, mit
Marie Anne Julie Celestine, Prinzeßin Czartorisky, geb. den 25 März 1768, alt 22 J. C.

3 Prinz Eugen Friedrich Heinrich, geb. den 21 Nov. 1758, alt 32 J. Preußischer General-Major; L. verm. den 21 Jan. 1787, mit
Louise Fürst Christian Carls von Stollberg-Gedern Tochter, geb. den 13 Oct. 1764, alt 26 J. L.

Die Durchl. Kinder. L.

1 Prinz Friedrich Eugen Carl Paul Ludwig, geb. den 8 Jan. 1788, alt 2 J.
2 Prinzeßin, N. N. geb. den 3 Jun. 1789, alt 1 J.

4 Prinz Wilhelm Friedrich Philipp, geb. den 27 Dec. 1761, alt 29 J. Dänischer General-Major. L.

5 Prinz Ferdinand Friedrich August, geb. den 22 Oct. 1763, alt 27 J. Kaiserl. Königl. General-Major. L.

6 Prinz Carl Friedrich Heinrich, geb. den 3 Mai 1770, alt 20 J. Rußischer Brigadier und Wirtembergischer Obrist. L.

7 Prinz

7 Prinz Alexander Friedrich Carl, geb. den 24 April 1771, alt 19 J. Wirtembergischer Obrist. L.

8 Prinz Heinrich Friedrich Carl, geb. den 3 Jul. 1772, alt 18 J. Wirtembergischer Obrist-Lieutenant. L.

9 Prinzeßin Sophie Dorothee Auguste Louise, nun Marie Feodorowne, geb. den 25 Oct. 1759, alt 31 J. vermälte Erbgrosfürstin von Rußland. G.

10 Prinzeßin Elisabeth Wilhelmine Louise, nun Ludwige, geb. den 21 April 1767, alt 23 J. vermälte Erzherzogin von Oesterreich. C.

Grosvaters Bruders Enkelin. L.

Prinzeßin Louise Friedrike, geb. den 3 Febr. 1722, alt 68 J. verwittwete Herzogin von Mecklenburg-Schwerin.

Urur-Grosvaters Bruders Urur-Enkel. L.

Prinz Carl Christian Erdmann, Herzog von Oels, geb. den 26 Oct. 1716, alt 74 J. Preußischer General-Lieutenant und Gouverneur zu Breslau; vermält den 28 April 1742, mit

Gräfin Marie Sophie Wilhelmine, des Grafen Friedrich Ernst von Solms-Laubach Tochter, geb. den 3 April 1721, alt 69 J. L.

Dessen Durchl. Tochter.

Prinzeßin Friedrike Sophie Charlotte Auguste, geb. den 1 Aug. 1751, alt 39 J. vermälte Prinzeßin von Braunschweig-Wolfenbüttel.

---

## Anhalt. I. Dessau. R.

Fürst, Leopold Friedrich Franz, geb. den 10 Aug. 1740, alt 50 J. succ. den 16 Dec. 1751, tritt die Regierung an den 20 Oct. 1758, verm. den 25 Jul. 1767, mit
Pr. Louise Henriette Wilhelmine von Preussen, geb. den 24 Sept. 1750, alt 40 J.

### Sohn.

Erbprinz, Friedrich, geb. den 27 Dec. 1769, alt 21 J. Preußischer Obrist-Lieutenant.

### Geschwister.

1 Johann Georg, geb. den 28 Jan. 1748, alt 42 J. Preußischer General-Lieutenant.
2 Albrecht, geb. den 22 April 1750, alt 40 J. vermält den 25 Oct. 1774, mit
Gräfin Henriette Caroline Louise von der Lippe-Weisenfeld, geb. den 7 Febr. 1753, alt 37 J.
3 Henriette Catharine Agnes, geb. den 5 Jun. 1744, alt 46 J. verm. Freifrau von Loen, den 28 Oct. 1779.

### Vaters Schwester.

Henriette Amalie, geb. den 7 Dec. 1720, alt 70 J. Coadjutorin zu Hervord.

## II. Bernburg. R. 1. Bernburg.

Fürst, Friedrich Albrecht, geb. den 15. Aug. 1735. alt 55 J. succ. den 18 Mai 1765, Wittwer den 2 März 1769.

### Kinder.

1 Erbprinz, Alexius Friedrich Christian, geb. den 12 Jun. 1767, alt 23 J.
2 Pauline Christine Wilhelmine, geb. den 23 Febr. 1769, alt 21 J.

Schwe-

Schwestern.

1 Friedrike Auguste Sophie, geb. den 28 Aug. 1744, alt 46 J. vermälte Fürstin von Anhalt-Zerbst.
2 Christine Elisabeth Albrechte, geb. den 14 Nov. 1746, alt 44 J. verm. Prinzeßin von Schwarzburg-Sondershausen.

## 2. Schaumburg.

Fürst, Carl Ludwig, geb. den 16 Mai 1723, alt 67 J. succ. den 15 Apr. 1772, verm. den 16 Dec. 1765, mit
Pr. Amalie Eleonore von Solms-Braunfels, geb. den 22 Nov. 1734, alt 56 J.

Kinder.

1 Erbprinz, Victor Carl Friedrich, geb. den 2 Nov. 1767, alt 23 J.
2 Wilhelm Ludwig, geb. den 19. April 1771, alt 19 J.

Bruders Kinder.

1 Friedrich Franz Joseph, geb. den 1 März 1769, alt 21 J.
2 Victorie Amalie Ernestine, geb. den 11 Febr. 1772, alt 18 J.
3 Marie Henriette Albrechte, geb. den 10 Febr. 1779, alt 11 J.

Halbgeschwister.

1 Friedrich Ludwig, geb. den 29 Nov. 1741, alt 49 J. Schwedischer General-Major.
2 Victor Amadeus, geb. den 21 Mai 1744, alt 46 J. verm. den 22 April 1778, mit
Pr. Magdalene von Solms, geb. den 4 Jun. 1742, alt 48 J.

## III. Köthen. R.

Fürst, Carl Georg Lebrecht, Senior des Hauses, geb. den 15 Aug. 1730, alt 60 J. succ. den 6 Aug. 1755, K. K. General-Lieutenant, vermält den 26 Jul. 1763, mit

Prinzeßin Louise Charlotte von Holstein-Glücksburg, geb. den 5 März 1749, alt 41 J.

Kinder.

1 Erbprinz, August Christian Friedrich, geb. den 18 Nov. 1769, alt 21 J. K. K. Hauptmann bei Terzy.
2 Carl Wilhelm, geb. den 5 Jan. 1771, alt 19 J. K. K. Hauptmann bei Lattermann.
3 Ludwig, geb. den 25 Sept. 1778, alt 12 J.

Geschwister.

1 Friedrich Erdmann, geb. den 26 Oct. 1731, alt 59 J. Französischer General-Lieutenant; Wittwer den 2 Febr. 1784.

Davon.

1 Emanuel Ernst Erdmann, geb. den 9 Jan. 1768, alt 22 J.
2 Friedrich Ferdinand, geb. den 25 Jun. 1769, alt 21 J. Domherr zu Halberstatt.
3 Heinrich, geb. den 30 Jul. 1778, alt 12 J.
4 Christian Friedrich, geb. den 15 Nov. 1780, alt 10 J.
5 Ludwig, geb. den 16 Jul. 1783, alt 7 J.
6 Anne Emilie, geb. den 20 Mai 1770, alt 20 J.
2 Christiane Anne Agnes, geb. den 5 Dec. 1726, alt 62 J. verwittwete Gräfin von Stollberg-Wernigerode, den 24 Oct. 1778.

## IV. Zerbst. L.

Fürst, Friedrich August, geb. den 8 Aug. 1734. alt 56 J. succ. den 16 März 1747, tritt die Regierung an den 31 Jul. 1751, Reichs-General-Feld-Zeugmeister, und Kaiserl. Königl. General der Kavallerie; vermält zum zweiten mal den 27 Mai 1764, mit

Prinzeßin Friedrike Auguste Sophie von Anhalt-Bernburg, geb. den 28 Aug. 1744, alt 46 J.

Schwester.

Sophie Auguste Friedrike, nun Catharine Alexe-

Alexejewne, geb. den 2 Mai 1729, alt 61 J. den 9 Jul. 1762, Wittwe, im Jul. 1762; regierende Kaiserin von Rußland. G.

## Anspach, siehe Brandenburg.

## Aremberg. C.

Herzog, Ludwig Peter Engelbrecht, geb. den 3 Aug. 1750, alt 40 J. succed. den 17 Aug. 1778, vermält den 19 Jan. 1773, mit
Pr. Antoinette Candide Pauline von Brankas, geb. den 23 Nov. 1755, alt 35 J.

### Kinder.

1 Erbprinz, Ludwig Prosper, geb. den 28 April 1785, alt 5 J.
2 Pauline Charlotte Iris, geb. den 2 Sept. 1774, alt 16 J.

### Geschwister.

1 Ludwig, geb. den 20 Febr. 1757, alt 33 J.
2 Marie Franziske, geb. den 13 Jul. 1751, alt 39 J. vermälte Gräfin von Windischgräz, den 30 Aug. 1781.
3 Marie Florentine, geb. den 25 Jun. 1752, alt 38 J. verm. Prinzeßin von Ursel, den 18 April 1771.
4 Marie Louise Franziske, geb. den 29 Jan. 1764, alt 26 J. verm. Pr. von Stahrenberg.

Bruders August Raymund Grafen von der Mark Wittwe.
Marie Franziske, Marquisin von Cernay.
Ihr Sohn.
Ernst Engelbrecht, geb. den 25 Mai 1777, alt 13 J.

### Mutter.

Louise Margarethe, Erbgräfin von der Mark, geb. den 10 Jul. 1730, alt 60 J. Wittwe den 17 Aug. 1778.

Vaters Schwester.

Marie Victorie Pauline, geb. den 26 Oct. 1714, alt 76 J. verwittwete Markgräfin von Baden-Baden.

---

## Aursberg. C.

1 Fürst, Carl Joseph, geb. den 17 Febr. 1720, alt 70 J. succ. den 9 Febr. 1783, vermält den 26 Mai 1744, mit
Pr. Josephe von Trautson, geb. den 26 Aug. 1724, alt 66 J.

Kinder.

1 Prinz, Wilhelm, geb. den 9 Aug. 1749, alt 41 J. Kaiserl. Königl. Oberst, und Kaiserl. Flügel-Adjutant; vermält im Febr. 1776, mit
Gr. Leopolde von Waldstein, geb. den 8 Aug. 1761, alt 29 J.

Davon.

1 Ein Prinz, = = geb. 1782, alt 8 J.
2 Marie Josephe, geb. den 15 Jan. 1777, alt 13 J.
3 Henriette Anne, geb. den 26 Jun. 1778, alt 12 J.
4 Sophie Regine, geb. den 7 Sept. 1780, alt 10 J.

2 Carl, geb. den 21 Oct. 1750, alt 40 J. Kaiserl. Königl. Hauptmann; verm. den 2. Oct. 1776, mit
Pr. Marie Josephe von Lobkowiz, geb. den 8 Aug. 1756, alt 34 J.

3 Vincenz, geb. den 31 Aug. 1763, alt 27 J.
4 Franziske, geb. den 30 Jul. 1745, alt 45 J. verw. Gräfin von Daun, den 17 April 1771.
5 Pauline, geb. den 11 Dec. 1752, alt 38 J. verm. Gräfin von Salm-Reiferscheid, den 8 Jun. 1775.
6 Christine, geb. den 18 Febr. 1754, alt 36 J. verm. Gräfin von Seilern, den 6 Febr. 1776.

7 Aloi-

7 Aloisie, geb. den 20 Nov. 1762, alt 28 J. verm. Fürstin von Oettingen-Spielberg.

Bruder.

Fürst, Johann Adam, geb. den 27 Aug. 1721, alt 69 J. In Fürstenstand erhoben den 14 Aug. 1746, Wittwer zum zweiten mal den 21 Oct. 1775.

Halbgeschwister.

1 Joseph Franz, geb. den 31 Jan. 1734, alt 56 J. Bischof zu Passau und Kardinal.

2 Franz de Paula, geb. den 5. Sept. 1741, alt 49 J. Kaiserl. Königl. General-Feldwachtmeister; vermält den 19 Aug. 1776, mit Freifrau Vincenze von Rechbach, geb. den 9 Aug. 1750, alt 40 J.

3 Johann, geb. den 28 Febr. 1745, alt 45 J. Domherr zu Passau und Olmüz.

4 Aloisius, geb. den 20 März 1747, alt 43 J. Teutsch-Ordens-Kommenthur; Kaiserl. Königl. Hauptmann.

5 Franz Xaver, geb. den 19 Jan. 1749, alt 41 J. Kaiserl. Königl. Hauptmann; vermält den 25 Jun. 1778, mit Pr. Marie Ernestine Raimunde zu Schwarzenberg, geb. den 18 Oct. 1752, alt 38 J.

6 Theresie, geb. den 22 März 1735, alt 55 J. verm. Gräfin von Kinski, den 25 April 1758.

7 Antoinette, geb. den 30 Sept. 1739, alt 51 J. vermälte Gräfin von Wurmbrand, den 12 Jan. 1785.

8 Marie Anne, geb. den 26 April 1743, alt 47 J. verm. Gräfin von Würben, den 23 Nov. 1760.

---

## Baden. I. Durlach. L.

Markgraf, Carl Friedrich, geb. den 22 Nov. 1728, alt 62 J. succ. den 12 Mai 1738, tritt die Regierung an den 22 Nov. 1746, succ. in Baden den 21 Oct 1771, vermält zum zweitenmal den 24 Nov. 1787, mit

Louise

Louise Caroline von Hochberg, geborner Freyin Geyer von Geyersberg.

Söhne.

1 Erbprinz, Carl Ludwig, geb. den 14 Febr. 1755, alt 35 J. Schwäbischer General-Major; verm. den 15 Jul. 1774, mit

Pr. Amalie Friedrike von Hessen-Darmstatt, geb. den 20 Jun. 1754, alt 36 J.

Davon.

1 Carl Ludwig Friedrich, geb. den 8 Jun. 1786, alt 4 J.
2 Catharine Amalie Christiane Louise, und
3 Friedrike Wilhelmine Caroline, Zwillinge, geb. den 13 Jul. 1776, alt 14 J.
4 Louise Marie Auguste, geb. den 24 Jan. 1779, alt 11 J.
5 Friedrike Dorothee Wilhelmine, geb. den 12 März 1781, alt 9 J.
6 Marie Elisabethe Wilhelmine, geb. den 7 Sept. 1782, alt 8 J.
7 Wilhelmine Louise, geb. den 10 Sept. 1788, alt 2 J.

2 Friedrich, geb. den 29 Aug. 1756, alt 34 J. Niederländischer und Schwäbischer General-Major.

3 Ludwig Wilhelm August, geb. den 9 Febr. 1763, alt 27 J. des Schwäb. Kreises General-Major und Inhaber eines Infanterie-Regiments; auch Königl. Preußischer Obrist a la Suite.

Grosvaters Bruders Sohn.

Christoph, geb. den 5 Jun. 1717, alt 73 J. Reichs- und Kaiserl. Königl. General-Feldmarschall.

II. Ba-

## II. Baden. C.

Des lezten Markgrafen, August Georgs Wittwe.

Marie Victorie, gebohrne Prinzeßin von Arenberg, geb. den 26 Oct. 1714, alt 76 J. Wittwe den 21 Oct. 1771.

Bruders Tochter.

Elisabethe Auguste, geb. den 16 März 1726, alt 64 J.

---

## Baiern. C.

Des lezten Churfürsten, Maximilian des Dritten, Wittwe.

Marie Anne Sophie, geb. Prinzeßin von Polen und Sachsen, geb. den 29 Aug. 1728, alt 62 J. Wittwe den 30 Dec. 1777.

Vaters Bruders Sohns Wittwe.

Marie Anne, geb. Pfalzgräfin von Sulzbach, geb. den 22 Jun. 1722, alt 68 J. Wittwe den 6 Aug. 1770.

---

## Baireuth, siehe Brandenburg.

---

## Barbian und Belgioioso. C.

Fürst, Alberic XII. geb. den 20 Oct. 1725, alt 65 J. K. K. General-Lieutenant, Wittwer den 3 Mai 1777, von Anna, Richard Prinz von Este Tochter.

Kinder.

1 Alberic Reinald Herkules Carl, Marquis d'Este, geb. den 1 Mai 1760, alt 30 J.

2 Ludwig Franz Alberic Anton, Gr. von Lugo, geb. den 18 Jan. 1767, alt 23 J. Maltheser-Ritter.

3 Herkules Carl Philibert, Gr. von Cotignola, geb. den 24 Mai 1771, alt 19 J.

4 Barbara Marie Ignazie Thereſie, geb. den 15 Febr. 1759, alt 31 J. verm. den 8 Jan. 1775, an Anton Marquis Litta de Sambälo, Grand von Spanien.

Bruder.

Graf, Ludwig Carl Marie, geb. den 2 Jan. 1728, alt 62 J. K. K. wirkl. Geh. Rath und General-Feld-Wachtmeiſter.

## Bouillon. C.

Herzog, Gottfried Carl Heinrich de la Tour d'Auvergne, geb. den 26 Jan. 1728, alt 62 J. ſucc. den 24 Oct. 1771. Pair und Ober-Kammerherr von Frankreich und Gouverneur von Auvergne; Wittwer 1788.

Sohn.

Erbprinz, Jacob Leopold Carl Gottfried, geb. den 15 Jan. 1746, alt 44 J. Franz. Obriſter, verm. den 17 Jul. 1766, mit

Marie Hedwig, Prinzeßin von Heſſen-Rheinfels-Rothenburg.

Vaters Schweſter.

Marie Victorie Hortenſie, geb. den 27 Jan. 1704, alt 86 J. Wittwe den 23 Mai 1743.

## Bourbon, ſiehe Frankreich.

## Brandenburg. I. Haupt-Linie. R.

Churfürſt und Markgraf, Friedrich Wilhelm, von Hohenzollern, König von Preuſſen.

## II. Fränkiſche Linie. L.

### 1. Anſpach.

Markgraf, Chriſtian Friedrich Carl Alexander, geb. den 24 Febr. 1736, alt 54 J. ſucc. den 3 Aug. 1757, in Baireuth den 20 Jan. 1769, Kaiſerl.

serl. Königl. General-Major, Preußischer General-Lieutenant, Fränkischer General-Feld-Marschall; verm. den 22 Nov. 1754, mit Prinz. Friedrike Caroline von Sachsen-Coburg, geb. den 24 Jun. 1735, alt 55 J.

## 2. Baireuth.

Des lezten Markgrafen, Friedrich Christians, Bruders Sohns Wittwe.

Caroline, geb. Prinz. von Braunschweig-Wolfenbüttel, geb. den 8 Oct. 1737, alt 53 J. Wittwe den 20 Jan. 1769.

---

## Braunschweig. I. Wolfenbüttel. L.

Herzog, Carl Wilhelm Ferdinand, Senior des Hauses, geb. den 9 Oct. 1737, alt 53 J. succ. den 26 März 1780, Preußischer General-Feld-Marschall; verm. den 16 Jan. 1764, mit Prinzeßin Auguste von Grosbrittannien, geb. den 11 Aug. 1737, alt 53 J. E.

Kinder.

1 Erbprinz, Carl Georg August, geb. den 8 Febr. 1766, alt 24 J. Domherr zu Magdeburg.

2 Georg Wilhelm Christian, geb. den 27 Jun. 1769, alt 21 J.

3 August, geb. den 18 Aug. 1770, alt 20 J.

4 Wilhelm Friedrich, geb. den 9 Oct. 1771, alt 19 J.

5 Caroline Amalie Elisabeth, geb. den 17 Mai 1768, alt 22 J.

Mutter.

Philippine Charlotte, geb. Prinzeßin von Preussen, geb. den 13 März 1716, alt 74 J. Wittwe den 26 März 1780.

Geschwister.

1 Friedrich, geb. den 29 Oct. 1740, alt 50 J. Dom-

Domprobst zu Brandenburg, Preußischer General der Infanterie und Gouverneur zu Küstrin; verm. den 6 Sept. 1768, mit
Prinzessin Friederike Sophie Charlotte Auguste von Wirtemberg, geb. den 1 Aug. 1751, alt 39 J.
2 Caroline, geb. den 8 Oct. 1737, alt 53 J. verw. Markgräfin von Brandenburg-Baireuth.
3 Anne Amalie, geb. den 24 Oct. 1739, alt 51 J. verw. Herzogin von Sachsen-Weimar.
4 Elisabeth, geb. den 9 Nov. 1746, alt 44 J.
5 Auguste Dorothee, geb. den 2 Oct. 1749, alt 41 J. Aebtißin zu Gandersheim.

Vaters Bruders Kinder.

1 Peter, geb. den 20 Dec. 1745, alt 45 J.
2 Catharine, geb. den 26 Jul. 1741, alt 48 J.

Dessen Geschwister.

1 Ferdinand, geb. den 12 Jan. 1721, alt 69 J.
2 Elisabeth Christine, geb. den 8 Nov. 1715, alt 75 J. verw. Königin von Preussen.
3 Sophie Antonie, geb. den 23 Jan. 1724, alt 66 J. verm. Herzogin von Sachsen-Coburg.
4 Juliane, geb. den 4 Sept. 1729, alt 61 J. verw. Königin von Dänemark.

Grosvaters Bruders Sohn.

Friedrich Carl Ferdinand, Herzog von Braunschweig-Bevern, geb. den 5 April 1729, alt 61 J. Dänischer Feldmarschall; verm. den 26 Oct. 1782, mit
Prinz. Anne Caroline von Nassau-Saarbrüken, verw. Herzogin von Holstein-Glüksburg, geb. den 31 Dec. 1751, alt 39 J.

## II. Hanover. E.

Churfürst und Herzog, Georg der Dritte, König von Grosbrittanien.

---

## Carolath-Beuthen. L.

Fürst, Friedrich Johann Carl, geb. den 11 Nov. 1716,

1716, alt 74 J. succ. den 10 Oct. 1763, Königl. Preußischer General-Lieutenant.

Kinder.

1 Heinrich Carl Erdmann, Erbprinz, geb. den 3 Nov. 1759, alt 31 J. vermält den 10 Febr. 1783, mit
Amalie Auguste Caroline, Prinz. von Sachsen-Meinungen, geb. den 4 März 1762, alt 28 J.

Davon.

1 Carl Wilhelm, geb. den 29 Nov. 1783, alt 7 J.
2 Carl Wilhelm Philipp Ferdinand, geb. den 16 Sept. 1785, alt 5 J.

2 Christian Ernst Ferdinand, geb. den 16 Sept. 1763, alt 27 J.
3 Sophie Wilhelmine, geb. den 14 Jan. 1766, alt 24 J. Canonißin zu Herforden.

---

## Chimay. C.

Fürst, Philipp Gabriel Moriz von Hennin-Lietard, geb. den 22 Sept. 1736, alt 54 J. verm. den 29 Sept. 1762, mit
Laure, Herzog Carl von Fizjames Tochter, geb. den 7 Dec. 1744, alt 46 J.

Geschwister.

1 Carl Joseph Alexander, geb. den 17 Jun. 1744, alt 46 J. vermält 1766, mit
Etienne, des Marquis von Montconseil Tochter.
2 Marie Anne Gabriele, geb. den 29 März 1728, alt 62 J. vermält den 26 Oct. 1750, an Victor Moriz Riquet, Marquis de Caraman, Königl. Französischer Marschall de Camp.
3 Gabriele Charlotte Franziske, geb. den 20 Jun. 1729, alt 61 J.
4 Louise Franziske, geb. den 30 März 1738, alt 58 J. verm. den 15 Febr. 1756, an Jakob Franz Vicomte von Cambis.

---

## Clary. C.

Fürst, Johann Nepomuk, geb. den 17 Dec. 1753, alt 37 J. verm. den 31 Jan. 1775, mit
Marie Christine Leopoldine, Fürst Carls von Ligne Tochter, geb. den 27 Mai 1757, alt 33 J.

Davon.

1 Carl, geb. den 12 Dec. 1777, alt 13 J.
2 Franz Moriz, geb. den 21 Sept. 1782, alt 8 J.

Schwestern.

1 Marie Sidonie, geb. den 10 Nov. 1748, alt 42 J. verm. den 7 Mai 1772, an Gr. Johann Rudolph von Chotek, geb. den 17 Mai 1749, alt 41 J.
2 Marie Christiane, geb. den 19 Jan. 1755, alt 35 J. verm. den 27 April 1772, mit Johann Philipp Gr. Hoynas, geb. den 6 Sept. 1747, alt 43 J.
3 Marie Theresie, geb. den 30 Jul. 1756, alt 34 J.

Mutter.

Marie Josephe, Gräfin von Hohenzollern-Hechingen, geb. den 20 Jan. 1728, alt 62 J. Wittwe seit 1788.

---

## Colloredo. C.

Fürst, Franz Gundaker, geb. den 28 Mai 1731, alt 59 J. Kaiserl. Königl. wirkl. Geh. Rath und Reichs-Hof-Vice-Kanzler, verm. den 6 Jan. 1771, mit
Marie Isabelle, Fürstin zu Fondi und Gräfin von Mannsfeld, geb. den 29 Aug. 1750, alt 40 J.

Davon.

1 Rudolph Joseph, geb. den 16 April 1772, alt 18 J.
2 Hieronymus, geb. den 30 März 1775, alt 15 J.

3 Fer-

3 Ferdinand, geb. den 30 Jul. 1777, alt 13 J.
4 Marie Gabriele, und
5 Marie Henriette, Zwillinge, geb. den 3 Sept. 1773, alt 17 J.

Geschwister.

1 Hieronymus, geb. den 31 Mai 1732, alt 58 J. Fürst Erzbischof zu Salzburg, den 14 März 1772.
2 Joseph Marie, Kaiserl. Königl. General-Feld-Zeugmeister, geb. den 11 Sept. 1735, alt 55 J.
3 Wenzeslaus, Teutsch-Ordens-Commenthur und Kaiserl. Königl. General-Lieutenant, geb. den 15 Oct. 1738, alt 52 J.
4 Marie Gabriele, geb. den 23 Jun. 1741, alt 49 J. verm. den 27 Jan. 1762, an Johann Gr. Palfy von Erdödi.
5 Marie Theresie, geb. den 18 Jul. 1744, alt 46 J. verm. den 16 Jun. 1776, an Gr. Eugen Erwiz von Schönborn.
6 Marie Franziske, geb. den 2 April 1746, alt 44 J. verm. den 27 Nov. 1765, an Stephan Olivier Gr. von Wallis.
7 Caroline, geb. den 14 Febr. 1752, alt 38 J. verm. den 18 Mai 1772, an Ferdinand Gr. von Trautmannsdorf.

Mutter.

Marie Gabriele Franziske, Gräfin von Stahrenberg, geb. den 28 Nov. 1707, alt 83 J. Wittwe seit dem Oct. 1788.

---

## Curland. L.

Herzog, Peter Biron, geb. den 15 Febr. 1724, alt 66 J. succed. den 24 Nov. 1769, Rußischer General der Cavallerie; verm. zum drittenmal den 6 Nov. 1779, mit
Gräfin Dorothee von Medem, geb. den 3 Febr. 1761, alt 29 J.

Kinder.

1 Erbprinz, Peter, geb. den 23 Febr. 1787, alt 3 J.

2 Catharine Friedrike, geb. den 9 Febr. 1781, alt 9 J.
3 Marie Louise, geb. den 19 Febr. 1782, alt 8 J.
4 Charlotte Friedrike, geb. den 26 Febr. 1789, alt 1 J.

Geschwister.

1 Carl, geb. den 11 Oct. 1728, alt 62 J. Russischer General der Infanterie; verm. den 18 Febr. 1778, mit
Prinz. Caroline Poninska, Erbfrau zu Jannow, geb. den 4 Febr. 1760, alt 30 J. E.

Davon.

1 Gustav, geb. den 29 Jan. 1780, alt 10 J.
2 Peter Alexius, geb. den 21 Febr. 1781, alt 9 J.
3 Adolph, geb. den 30 Nov. 1783, alt 7 J.
4 Benigne, geb. den 30 Sept 1778, alt 12 J.
5 Constantine, geb. den 14 März 1787, alt 3 J.
2 Hedwig Elisabeth, geb. den 4 Jul. 1727, alt 63 J. verm. Baronesse Tscherkassow. G.

---

## Czartorisky. C.

### I. Linie des Fürsten Michael Georg.

Fürst, Adam Casimir, geb. den 1 Dec. 1734, alt 56 J. succ. als Herzog von Klewan und Zukow, den 4 April 1782. General-Starost von Podolien, K. K. General-Feld-Zeugmeister, Inhaber eines K. K. Kürassier-Regiments und Kapitain der Adelichen Gallizischen Garde, verm. 1761, mit
Isabelle, Grafens Georg von Flemming, Litthauischen Gros-Schazmeisters Tochter, geb. im März 1746, alt 44 J.

Kinder.

1 Adam, geb. den 14 Jan. 1770, alt 20 J.
2 Constantin Adam Alexander Thaddäus, geb. den 28 Oct. 1773, alt 17 J.
3 Marie Anne, geb. den 25 März 1768, alt 22 J.

22 J. verm. den 28 Oct. 1784, mit Prinz Ludwig Alexander von Wirtemberg.
4 Sophie, geb. im Sept. 1778, alt 12 J.

Schwester.

Isabelle Elisabeth Helene Anne, geb. den 21 Mai 1736, alt 54 J. vermält zum zweitenmal 1784, mit Graf Michael von Oginski.

Vaters Bruders Wittwe.

Eleonore Monice, geb. Gräfin von Waldstein, den 12 April 1710, alt 80 J. Wittwe den 13 Aug. 1775.

## II. Linie des Fürsten Johann Carl.

Fürst, Joseph, Herzog zu Klewan und Zukow, Truchseß des Gros-Herzogthums Litthauen, Starost von Lusk, ausserordentlicher Gesandter zu Berlin, vermält mit
Dorothee, Anton Fürstens Jablonowsky, Kastellans von Cracau Tochter.

---

## Dänemark. L.

König, Christian der Siebende, Herzog von Holstein-Glückstatt, geb. den 29 Jan. 1749, alt 41 J. succ. den 14 Jan. 1766, Wittwer den 10 Mai 1775.

Kinder.

1 Mitregent und Kronprinz, Friedrich der Sechste, geb. den 28 Jan. 1768, alt 22 J. Mitregent den 14 April 1784.
2 Louise Auguste, geb. den 7 Jul. 1771, alt 19 J. verm. Erbpr. von Holstein-Augustenburg.

Schwestern.

1 Sophie, geb. den 3 Jul. 1746, alt 44 J. verm. Königin von Schweden.
2 Wilhelmine Caroline, geb. den 10 Jul. 1747. alt 43 J. verm. Landgräfin von Hessen-Cassel.
3 Louise, geb. den 30 Jan. 1750, alt 40 J. verm. Prinz. von Hessen-Cassel.

Halbbruder.

Friedrich, geb. den 11 Oct. 1753, alt 37 J. verm. den 11 Oct. 1774, mit
Prinzeßin Sophie Friederike von Meklenburg-Schwerin, geb. den 24 Aug. 1758, alt 32 J.

Davon.

1 Christian Friedrich, geb. den 18 Sept. 1786. alt 4 J.
2 Prinzeßin Juliane Sophie, geb. den 18 Febr. 1788, alt 2 J.

Stiefmutter.

Juliane Marie, geb. Prinzeßin von Braunschweig-Wolfenbüttel, geb. den 4 Sept. 1729, alt 61 J. Wittwe den 14 Jan. 1766.

---

## Dietrichstein. C.

Fürst, Johann Carl, geb. den 27 Jun. 1728, alt 62 J. succ. den 24 Oct. 1784. Wittwer den 4 März 1788.

Kinder.

1 Prinz, Franz Joseph, geb. den 28 April 1767, alt 23 J. vermält den 19 Nov. 1787, mit Gräfin von Waldstein-Wartemberg.
2 Johann Carl, geb. den 31 März 1772, alt 18 J.
3 Moriz, geb. den 19 Febr. 1775, alt 15 J.
4 Joseph, geb. den 4 Febr. 1780, alt 10 J.
5 Marie Thereſie, geb. den 11 Aug. 1768, alt 22 J.

Geschwister.

1 Franz Carl, geb. den 13 Dec. 1731, alt 59 J. vermält den 25 April 1770, mit
Freifrau Charlotte von Reischach, geb. den 8 Oct. 1740, alt 50 J.

Davon.

1 Franz Joseph, geb. den 9 Jul. 1774, alt 16 J.
2 Marie Thereſie, geb. den 24 Jul. 1771, alt 19 J.

2 Ma-

2 Marie Josephe, geb. den 2 Nov. 1736, alt 54 J. verw. Gräfin von Harrach, 1783.

## Esterhazy. C.

Fürst, Nikolaus, geb. den 18 Dec. 1714, alt 76 J. Kaiserl. Königl. wirkl. Geh. Rath, vermält den 4 März 1737, mit
Marie Elisabethe, Gräfin von Weissenwolf, geb. den 21 März 1718, alt 72 J.

Kinder.

1 Graf Paul Anton, geb. den 11 April 1738, alt 52 J. Kaiserl. Königl. wirkl. Kämmerer, Wittwer den 1 Mai 1782.

Davon.

1 Nikolaus, geb. den 12 Dec. 1765, alt 25 J. vermält den 15 Sept. 1783, mit
Marie Hermengild, Fürstin von Lichtenstein, geb. den 13 April 1768, alt 22 J.
2 Anton, geb. den 3 Jul. 1767, alt 23 J. vermält im Aug. 1785, mit
Gr. Theresie von Hohenfeld, geb. den 20 Febr. 1769, alt 21 J.
3 Leopold, geb. den 15 Nov. 1776, alt 14 J.
4 Marie Theresie, geb. den 7 Febr. 1764, alt 26 J.

2 Nikolaus, K. K. Kämmerer, geb. den 10 Aug. 1741, alt 49 J. vermält den 3 Aug. 1777, mit
Anne Franziske, Gräfin von Weissenwolf, geb. 1747, alt 43 J.
3 Marie Anne, geb. den 7 Febr. 1739, alt 51 J. vermält den 21 Mai 1758, an Anton Graf von Graßalcowich.

## Florenz, siehe Toskana.

## Frankreich. C. I. Haupt-Linie.

### 1. Die regierende.

König, Ludwig der Sechszehende, von Bour-

bon, geb. den 23 Aug. 1754, alt 36 J. succ. den 10 Mai 1774, vermält den 16 Mai 1770, mit Prinzeßin Antonie von Oestreich, geb. den 2 Nov. 1755, alt 35 J.

Kinder.

1 Dauphin, Ludwig Carl, geb. den 27 März 1785, alt 5 J.
2 Marie Thereſie Charlotte, geb. den 19 Dec. 1778, alt 12 J.

Geſchwiſter.

1 Monſieur, Ludwig Stanislaus Xaver, geb. den 17 Nov. 1755, alt 35 J. vermält den 14 Mai 1771, mit Madame, Prinzeßin Joſephe von Sardinien, geb. den 2 Sept. 1753, alt 37 J.
2 Carl Philipp, Graf von Artois, geb. den 9 Oct. 1757, alt 33 J. vermält den 16 Nov. 1773, mit Prinzeßin Marie Thereſie von Sardinien, geb. den 31 Jan. 1756, alt 34 J.

Davon.

1 Ludwig Anton, Herzog von Angouleme, geb. den 6 Aug. 1775, alt 15 J. Johanniter-Gros-Prior von France.
2 Ferdinand Joſeph, Herzog von Berri, geb. 24 Jan. 1778, alt 12 J.
3 Marie Adelheid, geb. den 23 Sept. 1759, alt 31 J. vermälte Prinzeßin von Sardinien.
4 Eliſabeth, geb. den 3 Mai 1764, alt 26 J.

Vaters Schweſtern.

1 Marie Adelheid, geb. den 23 Merz 1732, alt 58 J.
2 Victorie, geb. den 11 Mai 1733, alt 57 J.

Ur-Grosvaters Bruders Enkel.

Carl, König von Spanien.

## 2. Orleans.

Herzog, Ludwig Philipp, geb. den 13 April 1747, alt 43 J. ſeit dem 18 Nov. 1785, Franzöſiſcher Gene-

General-Lieutenant und Gouverneur von Dauphine; vermält den 5 April 1769, mit
Pr. Louise Marie Adelheid von Penthievre, geb. den 13 März 1753, alt 37 J.

Kinder.

1 Ludwig Philipp, Herzog von Chartres, geb. den 6 Oct. 1773, alt 17 J. Französischer General-Lieutenant u. Gouverneur von Poitou.
2 Anton Philipp, Herzog von Montpensier, geb. den 3 Jul. 1775, alt 15 J.
3 — Graf von Beaujolois, geb. den 7 Oct. 1779, alt 11 J.
4 — Mademoiselle von Chartres, geb. den 23 Aug. 1777, alt 13 J.

Schwester.

Louise Marie Thereste Mathilde, geb. den 9 Jul. 1750, alt 40 J. verm. Herzogin von Bourbon.

## II. Conde. 1. Conde.

Prinz, Ludwig Joseph, geb. den 9 Aug. 1736, alt 54 J. Französischer General-Lieutenant und Gouverneur von Bourgogne; Wittwer den 4 März 1760.

Kinder.

1 Herzog von Bourbon, Ludwig Heinrich Joseph, geb. den 13 April 1756, alt 34 J. Französischer General-Lieutenant u. Gouverneur von Champagne; vermält den 24 April 1770, mit
Pr. Louise Marie Thereste Mathilde von Orleans, geb. den 9 Jul. 1750, alt 40 J.

Davon.

Ludwig Anton Heinrich, Herzog von Enguien, geb. den 2 Aug. 1772, alt 18 J.
2 Louise, geb. den 5 Oct. 1757, alt 33 J. Aebtissin zu Remiremont.

## 2. Conty.

Prinz, Ludwig Franz Joseph, geb. den 1 Sept.

1734. alt 55 J. seit dem 2 Aug. 1776, Französischer General-Lieutenant und Gouverneur von Berry; vermält den 7 Febr. 1759, mit

Prinzeßin Fortunate Marie von Modena, geb. den 24 Nov. 1731, alt 59 J.

## Legitimirter Prinz.

Ludwig Johann Marie de Bourbon, Duc de Penthievre, Groß-Admiral von Frankreich, geb. den 16 Nov. 1725, alt 65 J. Wittwer den 30 April 1754.

Tochter.

Louise Marie Adelheide, Mademoiselle von Penthievre, geb. den 13 März 1753, alt 37 J. siehe Orleans.

Sohns Wittwe.

Marie Thereſie Louise, Prinzeßin von Carignan, geb. den 8. Sept. 1749, alt 41 J.

---

## Fürstenberg. C.

### I. Reichsfürstlich Schwäbische zu Donau-Eschingen residirende Linie.

Fürst, Joseph, geb. den 9 Jan. 1758, alt 32 J. succ. den 2 Jun. 1783, vermält den 15 Jan. 1778, mit

Gräfin Antonie von Hohenzollern-Hechingen, geb. den 10 Nov. 1760, alt 30 J.

Geschwister.

1 Carl Joachim, geb. den 31 März 1771, alt 19 J. Schwäbischer Oberst.

2 Josephe Marie Benedikte, geb. den 14 Nov. 1756, alt 34 J. vermält an den Fürsten Philipp Joseph.

GrosStiefmutter.

Marie Anne, geb. Gräfin von der Wahl, geb. den 22 Sept. 1736, alt 54 J. Wittwe den 29 April 1762.

Fürsten-

## Fürstenberg-Möskirch.

Marie Gabriele Felicitas, geborne Herzogin von Schleßwig-Hollstein, geb. den 21 Oct. 1716, alt 74 J. verwittwete Fürstin von Fürstenberg, den 7 Sept. 1744. Lebt im Kloster zu Eichstätt.

## II. Reichsfürstlich Böhmische zu Prag residirende Linie.

Fürst, Philipp Joseph, geb. den 21 Oct. 1755, alt 35 J. verm. den 10 Febr. 1779, mit Landgräfin Josephe Marie Benedikte, geb. den 14 Nov. 1756, alt 34 J.

### Davon.

Carl Gabriel Marie Anton Joseph, geb. den 2 Febr. 1785, alt 5 J.

2 Leopoldine Philippine Caroline Marie Josephe, geb. den 10 April 1781, alt 9 J.

### Bruder.

Carl Joseph Aloys, geb. den 26 Jun. 1760, alt 30 J. K. K. und Schwäbischer Oberst.

### Mutter.

Marie Josephe, geb. Gräfin von Sternberg, geb. den 24 Jun. 1735, alt 55 J. Wittwe den 11 Jul. 1787.

## III. Landgräfliche zu Weitra in Unter-Oestreich residirende Linie.

Landgraf, Joachim Egon, geb. den 22 Dec. 1749, alt 41 J. vermält den 18 Aug. 1772, mit Gräfin Sophie Thereſie von Oettingen-Wallerstein, geb. den 9 Dec. 1751, alt 39 J.

### Davon.

1 Friedrich Carl Johann Egon, geb. den 26 Jan. 1774, alt 16 J.

2 Philipp Carl, geb. den 13 März 1775, alt 15 J.

3 Franz Ludwig Egon, geb. den 16 April 1783, alt 7 J.

4 Josephe, geb. den 20 Jun. 1776, alt 14 J.
5 Caroline Sophie, geb. den 20 Aug. 1777, alt 13 J.
6 Marie Eleonore Sophie, geb. den 7 Febr. 1779, alt 11 J.
7 Marie Sophie Waldburge, geb. den 3 Nov. 1781, alt 9 J.
8 Marie Eleonore Philippine Nerie, geb. den 12 Jul. 1784, alt 6 J.

Bruder.

Friedrich Joseph, geb. den 24 April 1751, alt 39 J. Reichs-General der Kavallerie und Schwäbischer General-Major; Wittwer zum zweitenmal den 20 Oct. 1785.

Kinder.

1 Joseph Friedrich, geb. den 4 Sept. 1777, alt 13 J.
2 Constantie Leopoldine Franziske Vinzentie, geb. den 7 April 1780, alt 10 J.
3 Friedrike Ladislave Franziske de Paula, geb. den 27 Jun. 1781, alt 9 J.

---

## Genua. C.

Doge, Allerame Pallavicini, erwählt den 30 Jul. 1789.

---

## Gonzaga. C.

### Gonzaga-Vescovati. 1. Linie.

Fürst, Carl, geb. den 12 Sept. 1729, alt 61 J.

### Gonzaga-Vescovati. 2. Linie.

Fürst, Franz Nikolaus, geb. den 26 Dec. 1731, alt 59 J.

### Gonzaga-Luzzara. 3. Linie.

Fürst, Basilius, geb. den 29 Sept. 1711, alt 79 J. vermält den 28 Oct. 1738, mit

Jo-

Johanne, Graf Joseph Benedikt von Borromeo Tochter, geb. den 12 April 1712, alt 78 J.

Sohn.

Aloysius, geb. den 29 April 1743, alt 47 J.

Brüder.

1 Friedrich, geb. den 14 Nov. 1705, alt 85 J.
2 Johann, geb. den 4 April 1722, alt 68 J. vermält mit
Marie Thereſie Angiſſola, geb. den 30 Jul. 1745, alt 45 J.

## Gonzaga-Caſtiglione- und Solferino. 4. Linie.

Fürſt, Aloyſius III. geb. den 22 Mai 1745, alt 45 J. vermält 1779, mit
Eliſabeth Rangoni.

Vaters Bruder.

Aloyſius, geb. 1726, alt 64 J.
Sohn von Franz Gonzaga, Herzog von Solferino.
Philipp Aloyſius, geb. den 19 Dec. 1740, alt 50 J.

## Gotha, ſiehe Sachſen.

## Grosbrittanien. E.

König, Georg der Dritte, Churfürſt von Braunſchweig, geb. den 4 Jun. 1738, alt 52 J. ſucc. den 25 Oct. 1760, verm. den 8 Sept. 1761, mit
Prinzeßin Sophie Charlotte von Meklenburg-Strelitz, geb. den 19 Mai 1744, alt 46 J.

Kinder.

1 Prinz von Wales, Georg Auguſt Friedrich, Herzog von Cornwall und Rothſay, geb. den 12 Aug. 1762, alt 28 J.
2 Friedrich, Herzog von York und Albanien, geb. den 16 Aug. 1763, alt 27 J. Biſchof zu Osnabrük. L.

3 Wil-

3 Wilhelm Heinrich, geb. den 21 Aug. 1765, alt 25 J. Herzog von Clarence und St. Andre auch Graf von Münster, Kapitain der Fregatte Pegasus.
4 Eduard August, geb. den 2 Nov. 1767, alt 23 J. Brittischer und Chur-Braunschweigischer Oberst und Inhaber des 11ten Brittischen Regiments Dragoner.
5 Ernst August, geb. den 5 Jun. 1771, alt 19 J.
6 August Friedrich, geb. den 27 Jan. 1773, alt 17 J.
7 Adolph Friedrich, geb. den 24 Febr. 1774, alt 16 J.
8 Charlotte Caroline Mathilde, geb. den 29 Sept. 1766, alt 24 J.
9 Auguste Sophie, geb. den 8 Nov. 1768, alt 23 J.
10 Elisabeth, geb. den 22 Mai 1770, alt 20 J.
11 Marie, geb. den 25 April 1776, alt 14 J.
12 Sophie, geb. den 3 Nov. 1777, alt 13 J.
13 Amalie, geb. den 7 Aug. 1783, alt 7 J.

Geschwister.

1 Wilhelm Heinrich, Herzog von Glocester und Edinburg, geb. den 25 Nov. 1743, alt 47 J. Brittischer General der Infanterie.
2 Heinrich Friedrich, Herzog von Cumberland und Strathern, geb. den 7 Nov. 1745, alt 45 J. Brittischer Admiral.
3 Auguste, geb. den 11 Aug. 1737, alt 53 J. verm. Herzogin von Braunschweig-Wolfenbüttel.

---

## Hazfeld. C.

Fürst, Friedrich Carl Franz Caetan, geb. den 7 Aug. 1773, alt 17 J. succed. den 5 Nov. 1779.

---

## Hessen. I. Cassel. 1. Hauptlinie. R. A. Regierende Linie.

Landgraf, Wilhelm, geb. den 3 Jun. 1743, alt 47 J.

47 J. succ. den 31 Oct. 1785, vermält den 1 Sept. 1764, mit
Erbprinzeßin, Wilhelmine Caroline von Dänemark, geb. den 10 Jul. 1747, alt 43 J. L.

Kinder.

1 Erbprinz, Wilhelm, geb. den 28 Jul. 1777, alt 13 J. Dänischer General-Major und Hessen-Casselischer Obrister.
2 Marie Friedrike, geb. den 14 Sept. 1768, alt 22 J. L.
3 Caroline Amalie, geb. den 11 Jul. 1771, alt 19 J. L.

Brüder.

1 Carl, geb. den 19 Dec. 1744, alt 46 J. Dänischer Feldmarschall, Vice-König in Norwegen, und Statthalter in Schleßwig und Holstein, Hessen-Casselischer General-Lieutenannt; verm. den 30 Aug. 1766, mit
Erbpr. Louise von Dänemark, geb. den 30 Jan. 1750, alt 40 J.

Davon.

1 Friedrich, geb. den 24 Mai 1771, alt 19 J. Dänischer General-Major.
2 Christian, geb. den 14 Aug. 1776, alt 14 J. Dänischer Obrist.
3 Marie Sophie Friedrike, geb. den 28 Oct. 1767, alt 23 J.
4 Juliane Louise Amalie, geb. den 19 Jan. 1773, alt 17 J.

2 Friedrich, geb. den 11 Sept. 1747, alt 43 J. Niederländischer und Hessen-Casselischer General-Lieutenant der Kavallerie, und Gouverneur zu Mastricht, vermält den 2 Dec. 1786, mit
Pr. Caroline Polixine von Nassau-Biberich), geb. den 4 April 1762, alt 28 J.

Davon.

1 Prinz Wilhelm, geb. den 24 Dec. 1787, alt 3 J.
2 Prinz = = geb. den 8 März 1789, alt 1 J.

Stiefmutter.

Philippine, geb. Prinzeßin von Preussen, geb. den

den 10 Oct. 1745, alt 45 J. Wittwe den 31 Oct. 1785.

Grosvaters Bruders Tochter.

Wilhelmine, geb. den 23 Febr. 1726, alt 64 J. vermälte Prinzeßin von Preussen.

## B. Philippsthal. R.

### a.) Philippsthal.

Landgraf, Wilhelm, geb. den 29 Aug. 1726, alt 64 J. succ. den 8 Mai 1770, Johanniter; Niederländischer General-Lieutenant und Commandeur zu Sas van Gent; vermält den 26 Jun. 1755, mit

Prinzeßin Ulrike Eleonore von Hessen-Barchfeld, geb. den 27 April 1732, alt 58 J.

Kinder.

1 Erbprinz, Carl, geb. den 6 Nov. 1757, alt 33 J. Hessen-Casselischer Obrist-Lieutenant.
2 Friedrich, geb. den 4 Sept. 1764, alt 26 J. Rußischer Oberst-Lieutenant.
3 Ludwig, geb. den 8 Oct. 1766, alt 24 J. Niederländischer Kapitain.
4 Ernst Constantin, geb. den 8 Aug. 1771, alt 19 J. Niederländischer Kapitain.
5 Juliane Wilhelmine Louise, geb. den 8 Jun. 1761, alt 29 J. verw. Gr. von Schaumburg-Lippe, den 13 Febr. 1787.

Schwester.

Charlotte Amalie, geb. den 10 Aug. 1730, alt 60 J. verw. Herzogin von Sachsen-Meinungen.

### b) Barchfeld.

Landgraf, Adolph, geb. den 29 Jun. 1743, alt 47 J. succ. den 13 Mai 1761, Preußischer General-Major der Infanterie; vermält den 18 Oct. 1781, mit

Prinz. Wilhelmine Louise Christiane von Sachsen-Meinungen, geb. den 6 Aug. 1752, alt 38 J.

Sohn.

Sohn.

Erbprinz, Carl August Philipp Ludwig, geb. den 27 Jun. 1784, alt 6 J.

Schwestern.

1 Catharine Friedrike Charlotte, geb. den 26 April 1725, alt 65 J. verw. Gräfin von Isenburg-Büdingen-Wächterbach, den 25 Nov. 1782.
2 Johannette Charlotte, geb. den 22 Jan. 1730, alt 60 J. Domküsterin zu Hervord.
3 Antoinette Caroline, geb. den 18 Jun. 1731, alt 59 J.
4 Ulrike Eleonore, geb. den 27 April 1732, alt 58 J. vermälte Landgr. von Hessen-Philippsthal.
5 Dorothee Marie, geb. den 30 Dec. 1738, alt 52 J. vermälte Gräfin von Löwenstein, den 6 Jul. 1764.

## 2. Rotenburg. C.

Landgraf, Emanuel, geb. den 5 Jun. 1746, alt 44 J. Kaiserl. Königl. Oberst; vermält den 1 Sept. 1771, mit
Prinz. Marie Leopoldine Adelgunde von Lichtenstein, geb. den 30 Jan. 1754, alt 36 J.

Sohn.

Erbprinz, Victor Amadeus, geb. den 2 Sept. 1779, alt 11 J.

Geschwister.

1 Carl Constantin, geb. den 10 Jan. 1752, alt 38 J. Französischer Rittmeister.
2 Clementine Franziske, geb. den 5 Jun. 1747, alt 43 J. Aebtißin zu Sustern.
3 Marie Hedwig Eleonore Christiane, geb. den 26 Jun. 1748, alt 42 J. vermälte Prinzeßin von Bouillon.
4 Marie Antonie Friedrike Josephe, geb. den 31 März 1753, alt 37 J. Canonißin zu Thorn.
5 Wilhelmine, geb. den 16 Febr. 1755, alt 35 J. Canonißin zu Essen.

Vaters Bruders Tochter.

Anne Marie Victorie Christine, geb. den 25 Febr. 1723,

1728, alt 62 J. verw. Prinzeßin von Soubise im Jul. 1787.

## II. Darmstatt. 1. Hauptlinie. L.

Landgraf, Ludwig der Neunte, geb. den 15 Dec. 1719, alt 71 J. succ. den 17 Oct. 1768. Rußischer General-Feldmarschall; Wittwer den 30 März 1774.

### Kinder.

1 Erbprinz, Ludwig, geb. den 14 Jun. 1753, alt 37 J. Rußischer General-Lieutenant; vermält den 19 Febr. 1777, mit
Pr. Louise Caroline Henriette, geb. den 15 Febr. 1761, alt 29 J.

### Davon.

1 Ludwig, geb. den 26 Dec. 1777, alt 13 J.
2 Ludwig Georg Carl Friedrich Ernst, geb. den 31 Aug. 1780, alt 10 J.
3 Friedrich August Carl, geb. den 13 Mai 1788, alt 2 J.
4 Louise Caroline Theodore Amalie, geb. den 16 Jan. 1779, alt 11 J.
2 Friedrich Ludwig, geb. den 10 Jun. 1759, alt 31 J. Franzöſiſcher Oberst.
3 Christian, geb. den 25 Nov. 1763, alt 27 J. Niederländiſcher Oberst.
4 Caroline, geb. den 2 März 1746, alt 44 J. vermälte Landgräfin von Hessen-Homburg.
5 Friedrike Louise, geb. den 16 Oct. 1751, alt 39 J. vermälte Königin von Preussen.
6 Amalie Friedrike, geb. den 20 Jun. 1754, alt 36 J. vermälte Erbprinz von Baden.
7 Louise, geb. den 30 Jan. 1757, alt 33 J. vermälte Herzogin von Sachsen-Weimar.

### Bruders Kinder.

1 Ludwig Georg Carl, geb. den 27 März 1749, alt 41 J. Reichs-General-Feld-Zeugmeister; des Oberrheinischen Kreises General-Major.
2 Georg Carl, geb. den 14 Jun. 1754, alt 36 J. Johanniter; Niederländiſcher General-Major.

3 Carl

3 Carl Wilhelm Georg, geb. den 16 Mai 1757, alt 33 J. Kaiserl. Königl. General-Major.
4 Friedrich Georg August, geb. den 21 Jul. 1759, alt 31 J. Französischer Obrist.
5 Louise Caroline Henriette, geb. den 15 Febr. 1761, alt 29 J. vermälte Erbprinzeßin.
6 Marie Wilhelmine Auguste, geb. den 14 April 1765, alt 25 J. verm. Prinz. von Zweibrücken.

Dessen Wittwe.

Marie Louise Albrechte, geb. Gräfin von Leiningen-Heidesheim, geb. den 16 März 1729, alt 61 J. Wittwe den 21 Jun. 1782.

## 2. Homburg. R.

Landgraf, Friedrich Ludwig Wilhelm Christian, geb. den 30 Jan. 1748, alt 42 J. seit dem 7 Febr. 1751 Reichs-General-Feldmarschall-Lieutenant; vermält den 27 Sept. 1768, mit
Pr. Caroline von Hessen-Darmstatt, geb. den 1 März 1746, alt 44 J.

Kinder.

1 Erbprinz, Friedrich Joseph Ludwig, geb. den 30 Jul. 1769, alt 21 J. K. K. Hauptmann.
2 Ludwig Wilhelm, geb. den 29 Aug. 1770, alt 20 J. Preußischer Hauptmann.
3 Philipp August, geb. d. 11 März 1779, alt 11 J.
4 Gustav Adolph, geb. den 17 Febr. 1781, alt 9 J. Schwedischer Fähndrich.
5 Ferdinand, geb. den 26 April 1783, alt 7 J.
6 Prinz, = = geb. den 10 Febr. 1787, alt 3 J.
7 Caroline Louise, geb. den 26 Aug. 1771, alt 19 J.
8 Louise Ulrike, geb. den 26 Oct. 1772, alt 18 J.
9 Christiane Amalie, geb. den 29 Jun. 1774, alt 16 J.
10 Auguste Friedrike, geb. den 28 Nov. 1776, alt 14 J.

Mutter.

Ulrike Louise, geb. Pr. von Solms, geb. den 30 April 1731, alt 59 J. Wittwe den 7 Febr. 1751.

Vaters Schwester.

Ulrike Sophie Elisabeth, geb. den 31 Mai 1726, alt 64 J. Canonißin zu Hervord.

---

## Hessenstein. L.

Fürst, Friedrich Wilhelm, geb. den 10 März 1737, alt 53 J. Königl. Schwedischer General-Feldmarschall u. General-Statthalter in Pommern.

---

## Hohenlohe. I. L. Neuenstein.

### 1. Oeringen.

Fürst, Ludwig Friedrich, geb. den 23 Mai 1723, alt 67 J. succ. den 24 Aug. 1765, vermält den 28 Jan. 1749, mit

Pr. Sophie Amalie Caroline von Sachsen-Hildburgshausen, geb. den 21 Jul. 1732, alt 58 J.

Schwester.

Wilhelmine Eleonore, geb. den 20 Febr. 1717, alt 73 J. s. Ingelfingen.

### 2. Langenburg. A. Langenburg.

Fürst, Carl Ludwig, geb. den 10 Sept. 1762, alt 28 J. succ. den 4 Jul. 1789, verm. den 30 Jan. mit Amalie Henriette Charlotte, Gräfin von Solms-Baruth, geb. den 20 Jan. 1768, alt 22 J.

Geschwister.

1 Gustav Adolph, geb. den 9 Oct. 1764, alt 26 J. Niederländischer Lieutenant.

2 Christian August, geb. den 15 März 1768, alt 22 J. Preußischer Stabs-Kapitain, bei dem Regiment des Erb-Prinzen von Hohenlohe.

3 Louise Eleonore, geb. den 11 Aug. 1763, alt 27 J. vermält den 27 Nov. 1782, mit dem Herzog von Sachsen-Meinungen.

4 Auguste Caroline, geb. den 10 Nov. 1769, alt 21 J.

Mutter.

Caroline von Stollberg-Gedern, geb. den 27 Jun. 1732, alt 58 J. Wittwe 1789.

Vaters

Vaters Geschwister.

1 Graf, Wilhelm Friedrich Gustav, Johanniter-Ordens-Ritter, geb. den 21 Mai 1736, alt 54 J.
2 Friedrich August, geb. den 11 Jan. 1740, alt 50 J.
3 Friedrich Ernst, geb. den 16 Mai 1750, alt 40 J. vermält den 7 Febr. 1773, mit
Magdalene Adriane Baronesse von Haren, geb. den 23 April 1764, alt 44 J.

Davon.

1 Ludwig Christian August, geb. den 23 Jan. 1774, alt 16 J.
2 Carl Gustav Wilhelm, geb. den 29 Aug. 1777, alt 13 J.
3 Carl Philipp, geb. den 21 Sept. 1781, alt 9 J.
4 Auguste Eleonore Caroline, geb. den 30 März 1775, alt 15 J.
5 Philippine Henriette, geb. den 30 Mai 1779, alt 11 J.
6 Charlotte Juliane, geb. den 11 Febr. 1784, alt 6 J.
4 Eleonore Juliane, geb. den 22 Jul. 1734, alt 56 J. verwittwete Erbprinzeßin von Hohenlohe-Ingelfingen.

B. Ingelfingen.

Fürst. Heinrich August, Senior des Hauses, geb. den 11 Jul. 1715, alt 75 J. Wird in Fürstenstand gemeinschaftlich erhoben den 4 April 1764, succ. allein den 5 April 1778, Reichs-General der Kavallerie, und Fränkischer General-Feld-Zeugmeister; verm. den 26 Sept. 1743, mit
Gräfin Wilhelmine Eleonore von Hohenlohe-Oeringen, geb. den 20 Febr. 1717, alt 73 J.

Kinder.

1 Prinz, Friedrich Ludwig, geb. den 31 Jan. 1746, alt 44 J. Preußischer General-Major und Ober-Befehlshaber über die in Schlesien stehende 7 Bataillons Preußische leichte Infanterie; vermält den 8 April 1782, mit
Amalie Louise Marie Anne, Gr. von Hoym, geb. den 6 Okt. 1763, alt 27 J.

Davon.

1 Friedrich August Carl, geb. den 27 Nov. 1784, alt 6 J.
2 Adelheide Charlotte Wilhelmine, geb. den 20 Jan. 1787, alt 3 J.
3 N. N. geb. den 17 Nov. 1788, alt 2 J.

2 Pr. Friedrich Carl Wilhelm, geb. den 26 Febr. 1752, alt 38 J. K. K. Obrist-Lieutenant.

3 Pr. Georg Friedrich Heinrich, geb. den 10 Nov. 1757, alt 33 J. Preußischer Major.

4 Sophie Christiane Louise, geb. den 10 Oct. 1762, alt 28 J.

Bruders Sohn Alberts Wittwe.

Eleonore Juliane von Hohenlohe-Langenburg, geb. den 22 Jul. 1734, alt 56 J.

Ihre Tochter.

Marie Catharine Wilhelmine Christiane, geb. den 4 Jun. 1771, alt 19 J.

Bruders Christ. Ludwigs Wittwe.

Louise Henriette, von Stollberg-Roßla, geb. den 11 Dec. 1720, alt 70 J. Wittwe seit 1758.

Bruders August Wilhelms Wittwe.

Josine Elisabethe, Gräfin von Rechtern und Limburg, geb. den 13 Febr. 1738, alt 52 J. Wittwe den 6 Febr. 1769.

## C. Kirchberg.

Fürst, Christian Friedrich, geb. den 19 Oct. 1729, alt 61 J. succ. den 17 Mai 1767, vermält zum zweiten mal den 9 Sept. 1778, mit Gräfin Philippine Sophie Ernestine von Isenburg-Philippseich, geb. den 1 Nov. 1744, alt 46 J.

Kinder aus zwoter Ehe.

1 Prinz, Georg Ludwig Moritz, geb. den 16 Sept. 1786, alt 4 J.
2 Wilhelmine Sophie Friedrike Ferdinande, geb. den 7 Nov. 1780, alt 10 J.
3 Auguste Eleonore, geb. den 24 Mai 1782, alt 8 J.

Töchter

Töchter aus erster Ehe.

1 Caroline Henriette, geb. den 11 Jun. 1761, alt 29 J. vermälte Gräfin Reuß zu Schleiz.
2 Charlotte Amalie Friedrike, geb. den 30 Jul. 1777, alt 13 J.

Brüder.

1 Friedrich Wilhelm, geb. den 3 Dec. 1732, alt 58 J. Kaiserl. Königl. General-Lieutenant; vermält den 7 Mai 1770, mit
Prinzeßin Friedrike Marie Johanne Reuß, geb. den 9 Jul. 1748, alt 42 J.
2 Friedrich Eberhard, geb. den 21 Oct. 1737, alt 53 J. vermält den 10 April 1778, mit
Gr. Albrechte Renate von Castell, geb. den 2 Jul. 1735, alt 55 J.
3 Friedrich Carl Ludwig, geb. den 19 Nov. 1741, alt 49 J. vermält zum zweiten mal den 19 Dec. 1787, mit
Charlotte Louise Wilhelmine zu Solms-Laubach, geb. den 19 Jun. 1769, alt 21 J.

Dessen Kinder erster Ehe.

1 Carl Friedrich Ludwig Heinrich, geb. den 2 Nov. 1780, alt 10 J.
2 Friedrich Carl Ludwig, geb. den 17 Oct. 1782, alt 8 J.

Sohn zwoter Ehe.

Christian Ludwig Friedrich Heinrich, geb. den 22 Dec. 1788, alt 2 J.

## II. Waldenburg. C.

### 1. Bartenstein.

Fürst, Ludwig Carl, geb. den 15 Nov. 1731, alt 59 J. succ. den 1 März 1763, vermält den 6 Mai 1757, mit
Gräfin Josephe von Limburg-Stirum, geb. den 28 Oct. 1738, alt 52 J.

Kinder.

1 Prinz, Ludwig, geb. den 18 Aug. 1765, alt 25 J. Chur-Pfalz-Bairischer Obrister; vermält den 18 Nov. 1786, mit
Gr. Wilhelmine v. Manderscheid-Blankenheim.

Davon.

Carl August Theodor, geb. den 9 Jun. 1788, alt 2 J.

2 Carl Joseph, geb. den 12 Dec. 1766, alt 24 J. Domicellar zu Cöln und Strasburg, Domherr zu Elwang.

3 Sophie Caroline, geb. d. 12 Dec. 1758, alt 32 J.

4 Marie Anne, geb. den 10 März 1760, alt 30 J. vermält an den Grafen Caspar von Orsan.

5 Leopoldine, geb. den 25 Jul. 1761, alt 29 J. vermält den 9 Mai 1780, mit Fürst Dom. Constantin von Löwenstein-Wertheim.

6 Josephe Elisabethe, geb. den 11 März 1763, alt 27 J.

7 Franziske Louise, geb. d. 6 Dec. 1770, alt 20 J.

Brüder.

1 Clemens Armand Philipp Ernst, geb. den 31 Dec. 1732, alt 58 J. Maltheser-Commenthur.

2 Joseph Christian Franz, geb. den 6 Nov. 1740, alt 50 J. Coadjutor zu Breslau, 1787.

3 Christian Ernst, geb. den 10 Dec. 1742, alt 48 J. Domherr zu Cöln, Strasburg und Augspurg.

## 2. Schillingsfürst.

Fürst, Carl Albrecht, geb. den 22 Sept. 1719, alt 71 J. succ. 1753, vermält zum zweiten mal den 29 Oct. 1771, mit

Pr. Marie Josephe von Salm-Salm, geb. den 26 Dec. 1736, alt 54 J.

Kinder erster Ehe.

1 Prinz, Carl Albrecht, geb. den 21 Febr. 1742, alt 48 J. Kaiserl. Königl. General-Lieutenant und Fränkischer General-Adjutant; vermält zum zweiten mal 1773, mit

Judithe, Reichs-Baronesse Revizky von Revisnye, geb. d. 8 Aug. 1753, alt 37 J. St. K. O. D.

Davon.

1 Carl Albrecht Philipp Joseph, geb. den 28 Febr. 1776, alt 14 J.

2 Joseph Christian Carl Albrecht, geb. den 18 Mai 1777, alt 13 J.

3 Al-

3 Albrecht Carl Joseph, geb. den 26 Nov. 1781, alt 9 J.
4 Franz Joseph, geb. den 26 Nov. 1787, alt 3 J.
5 Marie Josephe, geb. d. 9 April 1774, alt 16 J.
6 Marie Thereſie Josephe, geb. den 26 Jun. 1779, alt 11 J.
7 Antonie Sophie Josephe, geb. den 14 Jun. 1783, alt 7 J.
8 Eleonore Henriette, geb. den 21 Jan. 1786, alt 4 J.
2 Carl Philipp, geb. den 17 Oct. 1743, alt 47 J. Johanniter.
3 Franz Carl Joseph, geb. den 27 Nov. 1745, alt 45 J. Domherr zu Cöln und Elwang.
4 Marie Anne Thereſie, geb. den 23 Febr. 1741, alt 49 J. Canonißin zu Thoren.

---

## Hohenzollern. C. I. Hechingen.

Fürſt, Joſeph Wilhelm, geb. den 12 Nov. 1718, alt 72 J. ſucc. den 3 Jun. 1750. Reichs-General-Feldmarſchall und Kaiſerl. Königl. General der Kavallerie; vermält zum zweiten mal den 7 Jan. 1751, mit
Gr. Marie Thereſie Truchſes von Zeil-Wurzach, geb. den 26 Jan. 1732, alt 58 J.

Tochter.

Marie Antonie, geb. den 10 Nov. 1760, alt 30 J. vermälte Fürſtin von Fürſtenberg.

Bruders Wittwe.

Marie Philippine, geb. Gräfin von Hoensbroch, geb. den 8 Mai 1729, alt 61 J. Wittwe den 14 März 1765.

Deſſen Kinder.

1 Prinz, Hermann, geb. den 30 Jul. 1751, alt 39 J. Reichs-General-Feldmarſchall-Lieutenant und Schwäbiſcher General-Major; vermält zum dritten mal den 26 Jul. 1779, mit
Gräfin Marie Antonie Truchſes von Zeil-Wurzach, verw. Gräfin von Oettingen-Baldern, geb. den 6 Jun. 1753, alt 37 J.

Davon aus zwoter Ehe.

1 Friedrich Hermann, geb. den 22 Jul. 1776, alt 14 J.

Aus erster Ehe.

2 Louise Julie Constantine, geb. den 1 Nov. 1774, alt 16 J.

Aus dritter Ehe.

3 Marie Antonie, geb. den 8 Febr. 1781, alt 9 J.
4 N. N.

2 Franz Xaver, geb. den 31 Mai 1757, alt 33 J. vermält mit
Gräfin Thereſe von Wildenſtein.

3 Juliane Felicitas Thereſe, geb. den 18 Dec. 1760, alt 30 J. vermälte Gräfin von Hoen-Neuſchateau.

Geſchwiſter.

1 Friedrich Anton, geb. 1726, alt 64 J. Kaiſerl. Königl. General der Kavallerie; vermält mit Gräfin von Zobek.

Kinder.

1 Joſeph, geb. den 20 Mai 1776, alt 14 J.
2 Hermann, geb. den 2 Jul. 1777, alt 13 J.

2 Meinrad, geb. 1730, alt 60 J. Domherr zu Cöln und Conſtanz.

3 Johann Carl, geb. den 25 Jul. 1732, alt 58 J. Biſchof zu Culm, Abt zu Oliva, Domherr zu Breslau.

4 Marie Anne Eliſabeth, geb. den 7 Aug. 1722, alt 68 J. Canoniſſin zu Buchau.

5 Marie Joſephe, geb. den 20 Jan. 1728, alt 62 J. vermälte Fürſtin von Clary.

6 Marie Sidonie, geb. den 24 Febr. 1729, alt 61 J. verm. Fürſtin von Kinsky, den 14 April 1749.

## II. Sigmaringen.

Fürſt, Anton Aloyſius, geb. den 20 Jun. 1762, alt 28 J. ſucc. den 26 Dec. 1785, tritt die Regierung an den 20 Jan. 1786. Schwäbiſcher Oberſt; vermält den 12 Aug. 1782, mit
Pr. Amalie Zephyrine von Salm-Kirburg, geb. den 6 März 1760, alt 30 J.

Schwe-

Schwestern.

1 Franziske, geb. den 3 Mai 1765, alt 25 J. vermälte Fürstin von Salm-Kirburg.
2 Erescentie, geb. den 24 Jul. 1766, alt 24 J.

Vaters Schwester.

Marie Johanne, geb. den 13 Dec. 1726, alt 64 J. Canonißin zu Buchau.

Grosvaters Schwester.

Marie Anne, geb. den 30 Sept. 1704, alt 86 J. Seniorin zu Buchau.

Dessen Bruders Töchter.

1 Johanne Josephe Sophie, Gräfin von Berg, geb. den 14 April 1727, alt 63 J. verw. Fürstin.
2 Marie Thereſie Henriette, geb. den 6 März 1730, alt 60 J. Canonißin zu Remiremont.

---

## Holstein. I. Glükstatt. L.

### 1. Haupt-Linie.

Herzog, Christian der Siebende, König von Dänemark.
Mitregent und Erbprinz Friedrich der Sechste, Kronprinz von Dänemark. Wird Mitregent den 14 April 1784.

### 2. Sonderburg. A. Sonderburg.

#### a.) Augustsburg.

Herzog, Friedrich Christian, geb. d. 6 April 1721, alt 69 J. Dänischer General der Infanterie. Wittwer den 11 Oct. 1770.

Kinder.

1 Erbprinz, Friedrich Christian, geb. den 28 Sept. 1765, alt 25 J. vermält den 27 Mai 1786, mit
Erbprinzeßin Louise Auguste von Dänemark, geb den 7 Jul. 1771, alt 19 J.
2 Emil, geb. den 8 März 1767, alt 23 J. Kön. Dänischer Obrist und Chef des Leib-Regiments Infanterie.

3 Chri-

3 Christian, geb. den 9 Jul. 1768, alt 22 J. Königl. Dänischer Obrist und Chef des Infanterie-Regiments Jütland.
4 Louise Christine Caroline, geb. den 17 Febr. 1764, alt 26 J.

Schwestern.

1 Christiane Ulrike, geb. d. 15 März 1727, alt 63 J.
2 Sophie Magdalene Marie, geb. den 23 Mai 1731, alt 59 J.
3 Charlotte Amalie, geb. d. 24 Jan. 1736, alt 54 J.

b.) Beck.

Herzog, Friedrich Carl Ludwig, geb. den 30 Aug. 1757, alt 33 J. Preußischer General-Major und Brigadier der Ost-Preußischen Füsilier-Bataillons, verm. den 9 März 1780, mit
Gräfin Friedrike von Schlieben, geb. den 28 Febr. 1757, alt 33 J.

Kinder.

1 Erbprinz, Wilhelm Paul Leopold, geb. den 4 Jan. 1785, alt 5 J.
2 Elisabeth Friedrike, geb. den 13 Dec. 1780, alt 10 J.

Vaters Halbschwester.

Catharine, geb. den 23 Febr. 1750, alt 40 J. vermälte Fürstin Baratinski. G.

Stief-Grosmutter.

Natalie, geb. Gräfin Gollowin, geb. den 4 Sept. 1724, alt 66 J. Wittwe im März 1775. G.

Holstein-Wiesenburg.

Marie Gabriele Felicitas, geb. den 21 Oct. 1716, alt 74 J. s. Fürstenberg. C.

B. Glüksburg.

Des lezten Herzogs, Friedr. Heinrich Wilhelms, Wittwe.

Anne Caroline, geb. Pr. von Nassau-Saarbrüken, geb. den 31 Dec. 1752, alt 38 J. Wittwe den 13 März 1779, vermälte Pr. von Braunschweig-Wolfenbüttel.

Schwe-

Schwestern.

1 Sophie Magdalene, geb. den 22 März 1746, alt 44 J. Aebtißin zu Walloe.
2 Louise Charlotte, geb. den 5 März 1749, alt 41 J. vermälte Fürstin von Anhalt-Cöthen.
3 Juliane Wilhelmine, geb. den 30 April 1754, alt 36 J. vermälte Erbgräfin von Bentheim-Steinfurt.

Vaters Bruders Wittwe.

Anne Charlotte, geb. Gräfin von der Lippe zu Detmold, geb. den 7 April 1724, alt 66 J. Wittwe den 12 Sept. 1761.

## II. Gottorp.

### 1. Haupt-Linie. G.

Herzog, Paul, Erbgrosfürst von Rußland.

### 2. Eutin. L. A. Eutin.

Herzog, Gustav der Dritte, König von Schweden.

### B. Oldenburg.

Herzog, Peter, Herzog von Oldenburg.

---

## Isenburg-Birstein. R.

Fürst, Wolfgang Ernst II. geb. den 17 Nov. 1735, alt 55 J. vermält zum zweiten mal den 17 Jun. 1783, mit
Pr. Erneſtine Esperance Victorie, Gräfin Reuß zu Graiz, geb. den 20 Jan. 1756, alt 34 J.

Söhne erster Ehe.

1 Erbprinz, Carl Friedrich Ludwig Moriz, geb. den 29 Jun. 1766, alt 24 J.
2 Wolfgang Ernst, geb. den 7 Oct. 1774, alt 16 J.
3 Victor, geb. den 10 Sept. 1776, alt 14 J.

Mutter.

Amalie Belgike, Gräfin von Isenburg-Marienborn,

born, geb. den 29 Febr. 1716, alt 74 J. Wittwe den 21 Jan. 1741.

Bruder.

Christian Moriz, geb. den 16 Jul. 1739, alt 51 J. Chur-Pfälzischer General-Major und Inhaber eines Infanterie-Regiments; vermält den 20 März 1782, mit
Louise Winkel.

Vaters Bruder.

Christian Ludwig, geb. den 8 Oct. 1710, alt 80 J. des Deutschen Ordens Land-Commenthur in Hessen.

Vaters Bruders Friedrich Ernsts Wittwe.

Louise Charlotte von Isenburg-Offenbach, geb. den 24 Sept. 1715, alt 75 J. Wittwe 1784.

Davon.

Elisabeth Charlotte Ferdinande Louise, geb. den 24 Jan. 1753, alt 37 J. verwittwete Gräfin von Solms-Laubach 1772.

Vaters Halbgeschwister.

1 Friedrich Wilhelm, geb. den 13 Dec. 1730, alt 60 J. Chur-Pfalz-Bairischer General-Lieutenant; vermält den 25 Oct. 1776, mit
Caroline Franziske Dorothee Josephe, Gräfin von Parkstein.

Davon.

1 Carl August Friedrich Franz Bernhard, geb. den 20 Aug. 1777, alt 13 J.
2 Carl Theodor Friedrich Lorenz Franz, geb. den 11 Aug. 1778, alt 12 J.
3 Marie Elisabeth Auguste, geb. den 8 Sept. 1779, alt 11 J.

2 Charlotte Friderike Adolphine, geb. den 23 Aug. 1726, alt 64 J.

---

## Kauniz-Rietberg. C.

Fürst, Wenzel Anton, K. K. Staatsminister, auch Hof- und Staats-Kanzler, geb. den 3 Febr. 1711, alt 79 J. Wittwer den 6 Sept. 1749.

Kin-

Kinder.

1 Pr. Ernst Christoph, K. K. wirkl. Geh. Rath, Ober-Hofmarschall, geb den 6 Jun. 1737, alt 53 J. vermält den 12 Jan. 1761, mit Marie Leopoldine, Pr. von Oettingen-Spielberg, geb. den 28 Nov. 1741, alt 49 J.

Tochter.

Marie Eleonore, geb. den 1 Oct. 1775, alt 15 J.

2 Dominikus Andreas, Gr. von Kauniz-Rietberg-Questenburg, K. K. Kämmerer, geb. den 2 Jun. 1739, alt 51 J. Wittwer den 22 Dec. 1779.

Kinder.

1 Aloysius, geb. den 19 Jun. 1774, alt 16 J.
2 Marie Thereſie, geb. den 3 Febr. 1763, alt 27 J. vermält den 27 Jul. 1785, an Rudolph, Graf von Würben.
3 Marie Antonie, geb. den 6 Aug. 1765, alt 25 J.

3 Franz Wenzel, geb. den 2 Jul. 1742, alt 48 J. des Deutſchen Ordens Coadjutor zu Weſtfalen und K. K. General-Lieutenant.

---

## Khevenhüller. C.

Fürſt, Siegmund Friedrich, geb. den 2 Febr. 1732, alt 58 J. Wittwer den 22 Oct. 1787.

Kinder.

1 Johann Joſeph, geb. den 17 Jun. 1755, alt 35 J.
2 Carl Joſeph Joh. Bapt. Clemens, geb. den 26 Nov. 1756, alt 34 J.
3 Franz Joſeph, geb. den 7 April 1762, alt 28 J.
4 Marie Antonie, geb. den 10 April 1759, alt 31 J. vermält im Jan. 1776, an Graf Carl von Zichy.
5 Marie Chriſtine, geb. den 23 Dec. 1760, alt 30 J.

6 Ma-

6 Marie Caroline Ferdinande, geb. den 23 Sept. 1763, alt 27 J.
7 Marie Leopoldine, geb. den 22 Aug. 1767, alt 23 J. vermält an Franz, Pr. von Ruspoli.

Geschwister.

1 Graf, Johann Joseph Franz, geb. den 30 März 1733, alt 57 J. vermält den 25 April 1774, mit Marie Josephe, Gräfin von Schlattenbach und Graf Leopold von Dietrichstein-Nicklasburg Wittwe, geb. den 5 Jun. 1750, alt 40 J.

Söhne.

1 Joseph, geb. den 19 Nov. 1776, alt 14 J.
2 Vincentius, geb. den 13 Jul. 1780, alt 10 J.
3 Franz, geb. den 3 Oct. 1783, alt 7 J.
2 Graf, Johann Franz Anton, geb. den 3 Jul. 1737, alt 53 J. Wittwer von Marie Thereſie, Gräfin von Rothal, den 9 Aug. 1777.

Kinder.

1 Johann Joseph, geb. den 9 April 1765, alt 25 J.
2 Marie Caroline, geb. den 14 Mai 1767, alt 23 J.
3 Marie Anne Josephe, geb. den 19 Nov. 1770, alt 20 J.
4 Marie Franziske, geb. den 4 Oct. 1772, alt 18 J.
5 Marie Eliſabeth, geb. den 17 Oct. 1776, alt 14 J.
3 Johann Emanuel, geb. den 23 April 1751, alt 39 J. vermält 1774, mit Marie Josephe, Gräfin von Mazzabarba, geb. 1757, alt 33 J.
4 Marie Thereſie, geb. den 4 Jan. 1741, alt 49 J. vermält den 13 Sept. 1769, an Graf Leopold von Kolowrat-Kratowsky.

---

## Kinsky. C.

Fürſt, Franz Ulrich, geb. den 23 Jul. 1726, alt 64 J. vermält den 14 April 1749, mit

Marie

Marie Sidonie, Gräfin von Hohenzollern-Hechingen, geb. den 24 Febr. 1729, alt 61 J.

Kinder.

1 Graf Joseph, geb. den 12 Jan. 1751, alt 39 J. vermält den 23 April 1777, mit
Marie Rose, Gr. Ferdinand von Harrach Tochter, geb. den 25 Nov. 1758, alt 32 J.

Davon.

1 Ferdinand, geb. 1781, alt 9 J.
2 Marie Anne Sidonie, geb. den 11 Febr. 1779, alt 11 J.
3 Marie Rose, geb. den 23 Mai 1780, alt 10 J.

2 Marie Anne, geb. den 26 Nov. 1754, alt 36 J. vermält den 27 April 1778, mit Graf Rudolph Ferdinand von Salaburg.

Mutter.

Marie Charlotte, Gr. Georg Adam von Martinitz Tochter, geb. den 26 Dec. 1700, alt 90 J. Wittwe den 12 Jan. 1749.

Geschwister.

1 Johann Joseph, geb. den 1 Mai 1734, alt 56 J. vermält den 25 April 1758, mit
Theresie, Prinzeßin von Auersberg, geb. den 22 März 1735, alt 55 J.

Dessen Kinder.

1 Johann Joseph, geb. den 14 April 1767, alt 23 J.
2 Marie Franziske, geb. den 15 April 1760, alt 30 J. vermält den 18 April 1781, an Octavian Graf von Sinzendorf.

2 Marie Theresie, geb. den 24 April 1730, alt 60 J. vermält den 15 April 1765, an Graf Otto Philipp von Hohenfeld.

3 Marie Antonie, geb. den 2 Febr. 1732, alt 58 J. Wittwe 1777, von Graf Christoph von Erddy.

---

## Lamberg. C.

Fürst, Johann Friedrich, Kaiserl. wirkl. Geh. Rath,

geb. den 24 Febr. 1737, alt 53 J. succ. den 23 Aug. 1759, vermält den 5 Jan. 1761, mit
Marie Anne, Pr. von Trautson, geb. den 6 Jan. 1743, alt 47 J.

Sohn.

Joseph Heinrich Fr. Adam, geb. den 25 Sept. 1782, alt 8 J.

Vollbürtige Schwestern.

1 Rose, geb. 1728, alt 62 J. Wittwe den 22 Aug. 1758.
2 Elisabeth, geb. 1734, alt 56 J.

Halbschwester.

Aloysie, geb. den 13 Jun. 1718, alt 72 J. Wittwe den 20 April 1749.

---

## Leiningen = Dachsburg. L.

Fürst, Carl Friedrich Wilhelm, geb. den 14 Aug. 1724, alt 66 J. K. K. wirkl. Kämmerer, auch Chur-Pfalz-Bairischer wirkl. Geh. Rath, General-Lieutenant der Kavallerie und Chef eines Dragoner-Regiments, ward von Kaiser Joseph II. für sich und seine männliche und weibliche Nachkommen in des H. R. R. Fürstenstand erhoben den 3 Jul. 1779, vermält den 24 Jun. 1749, mit
Christiane Wilhelmine Louise, Gräfin von Solms-Rödelheim, geb. den 24 April 1736, alt 54 J.

Kinder.

1 Emich Ludwig, geb. den 27 Dec. 1763, alt 27 J. Chef eines Chur-Pfälzischen Regiments Chevaux Legers; vermält den 4 Jul. 1787, mit
Sophie Henriette, Gräfin von Reuß, geb. den 9 Mai 1767, alt 23 J.
2 Elisabeth Christiane Mariane, geb. den 27 Oct. 1753, alt 37 J. vermält den 17 Mai 1768, mit Carl Ludwig, regier. Wild- und Rheingraf zu Grumbach.
3 Caroline Sophie Wilhelmine, geb. den 4 April 1757, alt 33 J. vermält den 21 Sept. 1773, mit

Frie-

Friedrich Magnus, Graf von Solms-Wildenfels.

## Lichtenstein. C.

Fürst, Aloys Joseph, Regierer des Hauses, geb. den 14 Mai 1759, alt 31 J. succ. den 18 Aug. 1781, tritt die Regierung an den 20 Mai 1783, vermält den 17 Nov. 1783, mit
Gr. Charlotte von Manderscheid-Blankenheim, geb. den 31 Jul. 1767, alt 23 J.

Geschwister.

1 Johann Joseph, geb. den 26 Jun. 1760, alt 30 J. Kaiserl. Königl. Obrist.
2 Philipp Joseph, geb. den 2 Jul. 1762, alt 28 J. Kaiserl. Königl. Major und Flügel-Adjutant des Kaisers.
3 Marie Leopoldine Adelgunde, geb. den 30 Jan. 1754, alt 36 J. vermälte Landgräfin von Hessen-Rotenburg.
4 Antonie, geb. den 14 März 1756, alt 34 J. vermält den 16 April 1781, mit Joseph, Marquis von St. Cruz, Grand von Spanien.
5 Marie Josephe, geb. den 13 April 1768, alt 22 J. vermälte Prinzessin Esterhazy.

Mutter.

Marie Leopoldine, geb. Gr. von Sternberg, geb. den 11 Dec. 1733, alt 57 J. Wittwe den 18 Aug. 1781.

Vaters Geschwistern.

1 Marie Amalie, geb. den 11 Aug. 1737, alt 53 J. vermälte Fürstin von Khevenhüller.
2 Marie Anne, geb. den 15 Oct. 1738, alt 52 J. verw. Gräfin von Waldstein.
3 Marie Franziske, geb. den 27 Nov. 1739, alt 51 J. vermälte Fürstin von Ligne.
4 Marie Christine, geb. den 1 Sept. 1741, alt 49 J. verm. Gräfin von Kinsky.

Vaters Bruders Carls Wittwe.

Marie Eleonore, Gräfin von Oettingen-Spielberg, geb. den 7 Jul. 1745, alt 45 J. Wittwe den 21 Febr. 1789.

Kinder.

1 Carl Johann, geb. den 1 März 1765, alt 25 J.
2 Joseph Wenzel, geb. den 21 Aug. 1767, alt 23 J.
3 Moriz, geb. den 21 Jul. 1775, alt 15 J.
4 Franz Aloys Crispin, geb. den 25 Oct. 1776, alt 14 J.
5 Aloys Gonzaga Joseph, geb. den 1 April 1780, alt 10 J.
6 Marie Josephe Eleonore, geb. den 6 Dec. 1763, alt 27 J. vermält an Grafen Joh. Nep. Ernst von Harrach.

---

## Ligne. C.

Fürst, Carl Joseph, geb. den 23 Mai 1735, alt 55 J. K. K. General-Feldzeugmeister, vermält den 6 Aug. 1755, mit
Marie Franziske Xaverie, Prinzeßin von Lichtenstein, geb. den 27 Nov. 1739, alt 51 J.

Kinder.

1 Carl Joseph Emanuel, geb. den 25 Sept. 1759, alt 31 J. vermält den 29 Jul. 1779, mit
Helene, Pr. von Massalska, geb. den 9 Febr. 1763, alt 27 J.
2 Ludwig Lamoral, geb. den 7 Mai 1766, alt 24 J.
3 Marie Christine Claudine Leopoldine Philippine, geb. den 27 Mai 1757, alt 33 J. f. Clary.
4 Euphemie Christ. Phil. Theresie, geb. den 18 Jul. 1773, alt 17 J.
5 Flore, geb. den 18 Nov. 1775, alt 15 J.

Schwester.

Louise Marie Christine, geb. den 17 Febr. 1728, alt 62 J. Canonißin zu Remiremont.

## Lobkowiz. C.

Fürst, Franz Joseph Maximilian, geb. den 7 Dec. 1772, alt 18 J. succ. den 11 Jan. 1784.

Mutter.

Mutter.

Vormünderin, Gabriele Marie, geb. Pr. von Savoyen-Carignan, geb. den 17 März 1748, alt 42 J.

Grosvaters Halbbruders Kinder.

1 Vormund, Joseph, geb. den 8 Jan. 1725, alt 65 J. K. K. General-Feldmarschall und Kapitain der deutschen adelichen Leibwache, vermält den 28 Nov. 1752. Wittwer den 15 Febr. 1788.

Davon.

1 Marie Eleonore, geb. den 16 Sept. 1753, alt 37 J. Salesianerin zu Wien.
2 Marie Josephe, geb. den 8 Aug. 1756, alt 34 J. vermälte Gräfin von Aursberg.

2 Ferdinand, geb. den 18 Dec. 1726, alt 64 J. Bischof zu Gent.

3 Vormund, August, geb. den 21 Sept. 1729, alt 61 J. K. K. General-Feldmarschall-Lieutenant; vermält den 16 Sept. 1753, mit Gräfin Marie Ludemire von Tschernin, geb. den 21 April 1738, alt 52 J.

Davon.

1 Anton, geb. den 16 Dec. 1773, alt 17 J.
2 Therese, geb. den 13 Sept. 1767, alt 23 J.
3 Eleonore, geb. den 22 März 1771, alt 19 J.

---

## Löwenstein-Wertheim. C.

Fürst, Dominikus Constantin, geb. den 10 Mai 1762, alt 28 J. vermält den 9 Mai 1780, mit Marie Leopoldine Henriette, Gräfin von Hohenlohe-Bartenstein, geb. den 15 Jul. 1761, alt 29 J.

Kinder.

1 Prinz, Carl Ludwig Joseph Constantin, geb. den 18 Jul. 1783, alt 7 J.
2 Constantin Ludwig Carl Franz, geb. den 26 März 1786, alt 4 J.
3 Louise, geb. den 23 Febr. 1781, alt 9 J.
4 Christiane Henriette Polixene, geb. den 16 Mai 1782, alt 8 J.

5 Josephe Louise Dorothee, geb. den 1 Nov. 1784, alt 6 J.

Schwester.

Victorie Felicite, geb. den 2 Jan. 1769, alt 21 J. s. Salm-Salm.

Mutter.

Catharine Louise Eleonore, Gr. von Leiningen-Dachsburg-Bokenheim, geb. den 1 Febr. 1735, alt 55 J. Wittwe den 27 Febr. 1780.

Vaters Bruders Carl Thomas Wittwe.

Marie Josephe, Freiin von Stiplin, geb. den 23 April 1735, alt 55 J.

Vaters Bruders Jos. Joh. Wenzels Wittwe.

Dorothee Theresie Wolfgang, Freiherrn von Hausen und Gleichendorf Tochter, Wittwe 1788.

---

## Lothringen. C.

### Französische Linie: jezt noch das Haus Armagnac.

Carl Eugenius von Lothringen, F. von Lambese, Herzog von Elbeuf, Chef des Franz. Reuter-Regiments Royal-Allemand, geb. den 25 Sept. 1751, alt 39 J.

Mutter.

Louise Julie Constantie von Rohan, Fürst Carl von Montauban Tochter, geb. den 5 März 1734, alt 56 J. Wittwe den 28 Jun. 1761.

Geschwister.

1 Joseph Marie, F. von Vaudemont, geb. den 23 Jun. 1759, alt 31 J. vermält den 30 Dec. 1778, mit
Louise Auguste Elisabethe, F. von Montmorency-Logny Erbtochter, geb. den 31 Mai 1763, alt 27 J.

2 Marie Josephe Theresie, geb. den 26 Aug. 1753, alt 37 J. s. Savoyen-Carignan.

Urälter-

Urältervaters Bruders Carl Gr. von Marsan Enkel.

Franziske Margarethe Louise Elisabethe, Mademoiselle von Marsan, Canonißin zu Remiremont, geb. den 1 Febr. 1723, alt 67 J.

Gasto Joh. Bapt. Carls Gr. von Marsan Wittwe.

Marie Louise, F. Ludwig Franz von Rohan-Soubise Tochter, geb. den 5 Jan. 1720, alt 70 J. Wittwe den 1 Mai 1773.

---

## Mannsfeld. C.

Des lezten Fürsten von Fondi und Grafen von Mannsfeld Joseph Wenzel Joh. Nepom. Wittwe.

Elisabethe, Gr. Maximilian von Regal Tochter, geb. den 21 Febr. 1742, alt 48 J.

Halbschwestern.

1 Marie Isabelle Anne Ludomille, geb. den 29 Aug. 1750, alt 40 J. s. Colloredo.

2 Marie Henriette, geb. den 30 Oct. 1754, alt 36 J. vermält den 8 Jan. 1778, mit Johann Anton, Graf von Leslie.

3 Marie Eleonore, geb. den 23 Sept. 1757, alt 33 J. vermält den 21 Nov. 1775, mit Adolph Graf von Kauniz.

---

## Massa. C.

Herzogin, Marie Theresie, Cibo, succ. 1731, vermälte Herzogin von Modena.

Schwester.

Marie Anne, geb. den 15 Aug. 1726, alt 64 J. vermälte Fürstin von Albani.

---

## Meklenburg. L. I. Schwerin.

Herzog, Friedrich Franz, geb. den 10 Dec. 1756, alt 34 J. succ. den 24 April 1785, vermält den 1 Jun. 1775, mit
Prinzeßin Louise von Sachsen-Gotha, geb. den 9 März 1756, alt 34 J.

### Kinder.

1 Erbprinz, Friedrich Ludwig, geb. den 13 Jun. 1778, alt 12 J.
2 Gustav Wilhelm, geb. den 31 Jan. 1781, alt 9 J.
3 Carl August Christian, geb. den 2 Jul. 1782, alt 8 J.
4 Adolph Friedrich, geb. den 18 Dec. 1785, alt 5 J.
5 Louise Charlotte, geb. den 19 Nov. 1779, alt 11 J.
6 Charlotte Friedrike, geb. den 4 Dec. 1784, alt 6 J.

### Schwester.

Sophie Friedrike, geb. den 24 Aug. 1758, alt 32 J. vermälte Erbprinzeßin von Dänemark.

### Mutter.

Charlotte, geb. Prinzeßin von Sachsen-Coburg, geb. den 24 Sept. 1731, alt 59 J. Wittwe den 12 Sept. 1778.

### Vaters Schwester.

Ulrike Sophie, geb. den 4 Jul. 1723, alt 67 J. Aebtißin zu Rühne.

### Vaters Bruders Wittwe.

Louise Friedrike, geb. Pr. von Wirtemberg, geb. den 3 Febr. 1722, alt 68 J. Wittwe den 24 April 1785.

## II. Streliz.

Herzog, Adolph Friedrich der Vierte, geb. den 5 Mai 1738, alt 52 J. succ. den 11 Dec. 1752, tritt die Regierung an den 4 April 1753.

Ge-

Geschwister.

1 Carl Ludwig Friedrich, geb. den 10 Oct. 1741, alt 49 J. Chur-Braunschweigischer General-Feldmarschall; Wittwer zum zweiten mal den 12 Dec. 1785.

Davon aus erster Ehe.

1 Georg Carl Friedrich Joseph, geb. den 12 Aug. 1779, alt 11 J.

2 Charlotte Georgine Louise, geb. den 17 Nov. 1769, alt 21 J. vermälte Herzogin von Sachsen-Hildburgshausen.

3 Thereſe Mathilde Amalie, geb. den 5 April 1773, alt 17 J. vermälte Erbprinzeßin von Taxis.

4 Louise Auguste Wilhelmine Amalie, geb. den 10 März 1776, alt 14 J.

5 Friedrike Caroline Sophie Alexandre, geb. den 2 März 1778, alt 12 J.

Aus zwoter Ehe.

Prinz, Carl Friedrich August, geb. den 30 Nov. 1785, alt 5 J.

2 Ernst Gottlob Albrecht, geb. den 27 Aug. 1742, alt 48 J. Chur-Braunschweigischer General der Infanterie und Gouverneur zu Zelle.

3 Christine Sophie Albrechte, geb. den 6 Dec. 1735, alt 55 J. Canonißin zu Herford.

4 Sophie Charlotte, geb. den 16 Mai 1744, alt 46 J. vermälte Königin von Grosbrittanien.

---

## Modena. C.

Herzog, Herkules der Dritte, von Este, geb. den 22 Nov. 1727, alt 63 J. succ. den 22 Febr. 1780, vermält den 16 April 1741, mit

Herzogin, Marie Thereſe von Massa, geb. den 29 Jun. 1725, alt 65 J.

Tochter.

Beatrix, geb. den 7 April 1750, alt 40 J. vermält den 19 Oct. 1771, mit

Successor, Ferdinand, Prinz von Oestreich, geb. den 1 Jun. 1754, alt 36 J. K. K. General-Gouverneur der Lombardie.

Davon.

1 Joseph, geb. den 6 Oct. 1779, alt 11 J.
2 Ferdinand, geb. den 25 April 1781, alt 9 J.
3 Maximilian, geb. den 14 Jul. 1782, alt 8 J.
4 Carl, geb. den 2 Nov. 1785, alt 5 J.
5 Marie Theresie, geb. den 1 Nov. 1773, alt 17 J. vermält mit dem Prinzen Victor Amadeus von Sardinien.
6 Antonie, geb. den 21 Oct. 1784, alt 6 J.
7 Marie Ludovike Antonie Josephe Johanne, geb. den 14 Dec. 1787, alt 3 J.

Schwestern.

1 Mathilde, geb. den 8 Febr. 1729, alt 61 J.
2 Fortunate Marie, geb. den 24 Nov. 1731, alt 59 J. vermälte Prinz. von Conty.

---

## Monako. C.

Fürst, Honorius, Grimaldi, geb. den 10 Sept. 1720, alt 70 J.

---

## Nassau. I. Saarbrüken. L. I. Ussingen. A. Biberich.

Fürst, Carl Wilhelm, geb. den 9 Nov. 1735, alt 55 J. succ. den 21 Jun. 1775, Senior des Hauses und Direktor der Hauptlinie Nassau-Saarbrüken, Niederländischer General der Infanterie; vermält den 16 April 1760, mit Gräfin Caroline von Leiningen-Heidesheim, geb. den 22 Mai 1734, alt 56 J.

Töchter.

1 Caroline Polixine, geb. den 4 April 1762, alt 28 J. vermälte Prinz. von Hessen-Cassel.
2 Louise Caroline Henriette, geb. den 14 Jun. 1763, alt 27 J.

Brüder.

1 Friedrich August, geb. den 23 April 1738, alt 52 J. Reichs-General-Feldmarschall-Lieutenant auch

auch K. K. General der Kavallerie und Werbungs-Commendant; vermält den 23 April 1775, mit
Prinzeßin Louise von Waldek, geb. den 29 Jan. 1750, alt 40 J.

Kinder.

1 Prinz, Friedrich Carl, geb. den 18 Jun. 1787, alt 3 J.
2 Christiane Louise, geb. den 16 Aug. 1776, alt 14 J.
3 Caroline Friedrike, geb. den 30 Aug. 1777, alt 13 J.
4 Auguste Amalie, geb den 30 Dec. 1778, alt 12 J.
5 Louise Marie, geb. den 18 Jun. 1782, alt 8 J.
6 Friedrike Viktorie, geb. den 22 Febr. 1784, alt 6 J.

2 Johann Adolph, geb. den 10 Jul. 1740, alt 50 J. Preußischer General-Lieutenant der Infanterie.

## B. Saarbrüken.

Fürst, Ludwig, geb. den 3 Jan. 1745, alt 45 J. succ. den 24 Jul. 1768, Französischer General-Lieutenant; vermält zum zweiten mal den 28 Febr. 1787, mit
Catharine Margarethe, Reichsgräfin von Ottweiler, geb. Köstinn, geb. 1757, alt 33 J. (Die Nachkommen dieser Köstinn sind zu Ducs heréditaires in Frankreich ernannt. Sie hat den Ort Dillingen in Lothringen erkauft und heißt jezt in Frankreich Herzogin in Dillingen.)

Sohn erster Ehe.

Erbprinz, Heinrich Albrecht, geb. den 9 März 1768, alt 22 J. vermält den 2 Aug. 1785, mit
Prinzeßin Marie Franziske Maximiliane, von Montbarrey, geb. den 2 Nov. 1761, alt 29 J. C.

Schwe-

Schwestern.

1 Anne Caroline, geb. den 31 Dec. 1751, alt 39 J. verw. Herzogin von Holstein-Glücksburg, verm. Prinzeßin von Braunschweig-Wolfenbüttel.
2 Wilhelmine Henriette, geb. den 27 Oct. 1753, alt 37 J. vermält mit Ludwig Armand Marquis von Soyecourte.

Mutter.

Sophie Christine Charlotte, geb. Gräfin von Erbach, geb. den 12 Jul. 1725, alt 65 J. Wittwe den 24 Jul. 1768.

## 2. Weilburg.

Fürst, Friedrich, geb. den 25 Oct. 1768, alt 22 J. vermält den 31 Jul. 1788, mit
Burggräfin Louise Isabelle von Kirchberg, geb. den 19 April 1772, alt 18 J.

Geschwister.

1 Carl, geb. den 1 Mai 1775, alt 15 J. Niederländischer Oberst.
2 Marie, geb. den 6 Febr. 1764, alt 26 J.
3 Louise, geb. den 28 Sept. 1765, alt 25 J. vermälte Erbpr. Reuß.
4 Caroline, geb. den 14 Febr. 1770, alt 20 J. vermält mit Carl, Erbgrafen von Wiedrunkel, den 4 Sept. 1787.
5 Amalie, geb. den 6 Aug. 1776, alt 14 J.
6 Henriette, geb. den 22 April 1780, alt 10 J.

## H. Oranien. R.

Fürst, Wilhelm der Fünfte, geb. den 8 März 1748, alt 42 J. succ. den 22 Oct. 1752, tritt die Regierung an den 8 März 1766. Erbstatthalter der vereinigten Niederlande; vermält den 4 Oct. 1767, mit
Prinzeßin Friederike Sophie Wilhelmine von Preussen, geb. den 7 Aug. 1751, alt 39 J.

Kinder.

1 Erbprinz, Wilhelm Friedrich, geb. den 24 Aug. 1772, alt 18 J. Niederländischer Oberst.

2 Wil-

2 Wilhelm Georg Friedrich, geb. den 15 Febr. 1774, alt 16 J. Niederländischer Oberst.
3 Friedrike Louise Wilhelmine, geb. den 28 Nov. 1770, alt 20 J.

## Neapel, siehe Sicilien.

## Neuwied. L.

Fürst, Johann Friedrich Alexander, geb. den 18 Nov. 1706, alt 84 J. verm. den 2 Dec. 1739, mit Caroline, Burggräfin von Kirchberg, geb. den 19 Oct. 1720, alt 70 J.

Sohn.

Prinz, Friedrich Carl, geb. den 25 Dec. 1741, alt 49 J. vermält den 26 Jan. 1766, mit Louise Wilhelmine, Ferdinands Gr. von Witgenstein-Berleburg Tochter, geb. den 12 Mai 1747, alt 43 J.

Kinder.

1 Clemens Carl Friedrich Ludwig Wilhelm, geb. den 21 Dec. 1769, alt 21 J.
2 Christian Friedrich, geb. den 8 März 1775, alt 15 J.
3 Johann August Carl, geb. den 26 Mai 1779, alt 11 J.
4 Maximilian Alexander Philipp, geb. den 23 Oct. 1782, alt 8 J.
5 Heinrich Viktor, geb. den 7 Nov. 1783, alt 7 J.
6 Marie Caroline Christine, geb. den 1 März 1771, alt 19 J.
7 Louise Philippine Charlotte, geb. den 11 März 1773, alt 17 J.

## Niederlande. R.

Erbstatthalter, Wilhelm, Fürst von Nassau-Oranien, succ. den 22 Oct. 1751, tritt die Statthalterei an den 8 März 1766.

Oest-

## Oestreich. C.

Erzherzog, Joseph der Zweite, von Lothringen, succ. den 29 Nov. 1780. Römischer Kaiser, König in Ungarn und Böheim.

### Geschwister.

1 Leopold, Grosherzog von Toskana.
2 Ferdinand, Successor von Modena und Massa.
3 Maximilian, geb. den 8 Dec. 1756, alt 34 J. Churfürst zu Cöln, Hochmeister des deutschen Ordens, Bischof zu Münster.
4 Anne, geb. den 6 Oct. 1738, alt 52 J. Aebtißin zu Klagenfurt.
5 Christine, geb. den 13 Mai 1742, alt 48 J. vermälte Prinzeßin von Polen und Sachsen; Statthalterin zu Burgund.
6 Elisabeth, geb. den 13 Aug. 1743, alt 47 J. Aebtißin zu Innsbruk.
7 Amalie, geb. den 26 Febr. 1746, alt 44 J. vermälte Herzogin von Parma.
8 Caroline, geb. den 13 Aug. 1752, alt 38 J. vermälte Königin von Sicilien.
9 Antonie, geb. den 2 Nov. 1755, alt 35 J. vermälte Königin von Frankreich.

---

## Oettingen. C. I. Spielberg.

Fürst, Johann Aloys der Zweite, geb. den 16 April 1758, alt 32 J. succ. den 14 Febr. 1780, tritt die Regierung an den 16 April 1783. Reichs-General-Feldmarschall-Lieutenant und K. K. Oberst-Lieutenant, vermält zum zweiten mal den 7 Mai 1787, mit
Aloysie, Gräfin von Auersberg, geb. den 20 Nov. 1762, alt 28 J.

### Davon.

Erbprinz, Johann Aloys III. Anton Carl, geb. den 9 Mai 1788, alt 2 J.

Ge-

Geschwister.

1 Friedrich, geb. den 6 Mai 1759, alt 31 J. Domicellar zu Cöln.
2 Johanne Josephe, geb. den 27 Febr. 1756, alt 34 J.
3 Marie Thereſie, geb. den 17 Nov. 1763, alt 27 J. vermält den 13 Sept. 1785, mit Franz Joseph, Graf von Wilczeck.
4 Marie Crescentie Josephe Notgere, geb. den 30 Jan. 1765, alt 25 J. Stifts-Dame zu Thoren.
5 Marie Walpurge Josephe, geb. den 29 Aug. 1766, alt 24 J. vermält den 27 April 1788, mit dem Reichsgrafen Carl August von Brezenheim, des hohen Johanniter-Ordens Grosprior in Baiern.

Mutter.

Marie Thereſie, Gräfin von Truchseß-Trauchburg, geb. den 27 Mai 1735, alt 55 J. Wittwe den 23 Jun. 1768.

Vaters Bruders Töchter.

1 Marie Leopoldine Elisabethe Thereſie, geb. den 28 Nov. 1741, alt 49 J. ſ. Kaunitz-Riethberg.
2 Marie Eleonore Gabriele Walpurge, geb. den 7 Jul. 1745, alt 45 J. ſ. Lichtenstein.

## II. Wallerstein.

Fürſt, Kraft Ernſt, Senior des Hauſes, geb. den 3 Aug. 1748, alt 42 J. Wird im Fürſtenstand erhoben im März 1774. verlobt zum zweiten mal mit Prinzeſſin Wilhelmine von Wirtemberg, Direktor des Schwäbiſchen Grafen-Collegiums 1787.

Tochter erster Ehe.

Friedrike Sophie Antonie, geb. den 3 Merz 1776, alt 14 J.

Geschwister.

1 Franz Ludwig Notger, geb. den 16 Sept. 1749, alt 41 J.
2 Friedrich Carl, geb. den 10 Febr. 1756, alt 34 J. Domherr zu Cöln, Augsburg und Elwang.

3 Phi-

3 Philipp Joseph, geb. den 8 Febr. 1759, alt 31 J. Domherr zu Cöln.
4 Marie Eleonore, geb. den 21 Mai, 1747, alt 43 J. s. Schwarzenberg.
5 Sophie Thereſie, geb. den 9 Dec. 1751, alt 39 J. s. Fürſtenberg.

Mutter.

Caroline Juliane, Gräfin von Oettingen-Baldern, geb. den 25 Oct. 1730, alt 60 J. Wittwe den 14 April 1766.

---

## Oldenburg. L.

Herzog, Peter, Herzog von Holſtein-Oldenburg, geb. den 3 Jan. 1754, alt 36 J. ſucc. den 6 Jul. 1785. C.

Schweſter.

Hedwig Eliſabeth, geb. den 22 Merz 1759, alt 31 J. vermälte Herzogin von Südermannland.

Vaters Bruders Sohn.

Regent, Peter, geb. den 17 Jan. 1755, alt 35 J. tritt die Regierung an den 6 Jul. 1785. Wittwer den 24 Jan. 1785. Biſchof zu Lübeck.

Davon.

1 Paul Friedrich Auguſt, geb. den 13 Jul. 1783, alt 7 J.
2 Peter Friedrich Georg, geb. den 9 Mai 1784, alt 6 J.

---

## Paar. C.

Fürſt, Johann Wenzel, K. K. wirkl. Geh. Rath, geb. den 7 Aug. 1719, alt 71 J. Wittwer den 12 Merz 1771.

Kinder.

1 Graf Wenzel, K. K. Kämmerer, geb. den 27 Jan. 1744, alt 46 J. vermält den 17 Jan. 1768, mit Marie Antonie, F. Johann Carl von Lichtenſtein Tochter, geb. den 13 Jun. 1749, alt 41 J.

Da-

Davon.

1 Wenzel, geb. den 18 Jan. 1770, alt 20 J.
2 Carl, geb. den 15 Jun. 1773, alt 17 J.
3 Joseph Joh. Nepomuk, geb. den 13 April 1780, alt 10 J.
4 Ludwig, geb. den 3 Sept. 1783, alt 7 J.
5 Marie Antonie, geb. den 5 Dec. 1768, alt 22 J.
6 Thereſe, geb. den 12 Jul. 1778, alt 12 J.
2 Marie Thereſie, geb. den 3 Mai 1746, alt 44 J. vermält den 9 Mai 1765, an Johann Joſeph, Graf von Buquoy.

## Palm. C.

Fürſt, Carl Joſeph, geb. den 24 Aug. 1750, alt 40 J. in den Reichs-Fürſtenſtand erhoben den 24 Jul. 1783, vermält den 17 Aug. 1772, mit
Marie Joſephe, Reichsfreyin zu Gumppenberg-Porttmeß, geb. den 30 Jun. 1753, alt 37 J.

Kinder.

1 Carl Joſeph Aloyſius, geb. den 28 Jun. 1773, alt 17 J.
2 Gr. Joſeph Carl Aloyſius, geb. den 13 Sept. 1777, alt 13 J.

Schweſter.

Marie Joſephe, geb. den 21 Aug. 1754, alt 36 J. vermält an Georg Gr. von Banffy, K. K. Kämmerer.

## Parma. C.

Herzog, Ferdinand, Prinz von Spanien, geb. den 20 Jan. 1751, alt 39 J. ſucc. den 18 Jul. 1765, vermält den 19 Jul. 1769, mit
Prinzeßin Amalie von Oeſtreich, geb. den 26 Febr. 1746, alt 44 J.

Kinder.

1 Erbprinz, Ludwig, geb. den 5 Jul. 1773, alt 17 J.

2 Caroline Marie Thereſe, geb. den 22 Nov. 1770, alt 20 J.
3 Marie Antonie, geb. den 28 Nov. 1774, alt 16 J.
4 Charlotte Marie Ferdinande, geb. den 7 Sept. 1777, alt 13 J.
5 Marie Louiſe, geb. den 17 April 1787, alt 3 J.

Schweſter.

Louiſe, geb. den 9 Dec. 1751, alt 39 J. vermälte Königin von Aſturien.

---

## Pfalz. I. Haupt-Linie. C.

Churfürſt und Pfalzgraf, Carl Theodor, geb. den 10 Dec. 1724, alt 66 J. ſucc. in Sulzbach den 20 Jul. 1733, in der Chur-Pfalz den 31 Dec. 1742, in Baiern den 30 Dec. 1777, vermält den 17 Jan. 1742, mit
Pfalzgräfin Eliſabeth Auguſte von Sulzbach, geb. den 17 Jan. 1721, alt 69 J.

Vaters Bruders Töchter.

1 Eliſabeth Auguſte, geb. den 17 Jan. 1721, alt 69 J. vermälte Churfürſtin.
2 Marie Anne, geb. den 22 Jun. 1722, alt 68 J. verw. Prinzeßin von Baiern.
3 Franziske, geb. den 15 Jun. 1724, alt 66 J. verw. Herzogin von Zweibrücken.

## II. Zweibrücken. I. Zweibrücken. C.

Herzog, Carl der Zweite, geb. den 29 Oct. 1746, alt 44 J. ſucc. den 5 Nov. 1775, des Ober-Rheiniſchen Kreiſes General-Feld-Marſchall, und Reichs-General-Feld-Zeugmeiſter, vermält den 12 Febr. 1774, mit
Prinzeßin Marie Amalie von Sachſen, geb. den 26 Sept. 1757, alt 33 J.

Geſchwiſter.

1 Maximilian Joſeph, geb. den 27 Mai 1756, alt 34 J. Franzöſiſcher Feldmarſchall, und Chur-Pfälzi-

Pfälzischer General-Major; vermält den 30 Sept. 1785, mit
Prinzeßin Marie Wilhelmine Auguste von Hessen-Darmstatt, geb. den 14 April 1765, alt 25 J. L.

Davon.

1 Carl Ludwig August, geb. den 25 Aug. 1786, alt 4 J.
2 Auguste Amalie, geb. den 21 Jun. 1788, alt 2 J.
2 Marie Amalie Auguste, geb. den 11 Mai 1752, alt 38 J. vermälte Churfürstin von Sachsen.
3 Marie Anne, geb. den 18 Jul. 1753, alt 37 J. vermälte Pfalzgräfin von Birkenfeld.

Mutter.

Franziske, geb. Pfalzgräfin von Sulzbach, geb. den 15 Jun. 1724, alt 66 J. Wittwe den 15 Aug. 1767.

Vaters Schwester.

Christiane, geb. den 16 Nov. 1725, alt 65 J. verwittwete Fürstin von Waldek. L.

## 2. Birkenfeld. L.

Pfalzgraf, Wilhelm, geb. den 10 Nov. 1752, alt 38 J. Churpfälzischer General-Lieutenant der Infanterie und Gouverneur von Jülich; C. vermält den 30 Jan. 1780, mit
Prinz. Marie Anne von Zweibrüken, geb. den 18 Jul. 1753, alt 37 J. C.

Kinder. C.

1 Pius August, geb. den 1 Aug. 1786, alt 4 J.
2 Marie Elisabeth Amalie Franziske, geb. den 5 Mai 1784, alt 6 J.

Schwester.

Louise Christiane, geb. den 17 Aug. 1748, alt 42 J. vermälte Gräfin Reuß von Gera.

---

## Polen. C.

König, Stanislaus August, Graf, nachher Fürst, Poniatowski, geb. den 17 Jan. 1732, alt 58 J. erwält den 7 Sept. 1764.

### Des vorigen Königs Kinder. C.

1 Xaver, 2 Carl, 3 Albrecht, 4 Clemens, 5 Anne, 6 Elisabeth, 7 Kunigunde, Prinzen und Prinzeßinnen von Sachsen.

---

## Portia. C.

Fürst, Franz Seraphicus Carl, geb. 1749, alt 41 J. vermält zum zweiten mal, an eine Gräfin von Sauer.

### Geschwister.

1 Friedrich Joseph, geb. 1750, alt 40 J.
2 Franziske, geb. 1748, alt 42 J. vermält an Carl Joseph, Baron von Wintershofen.
3 Dorothee, geb. 1759, alt 31 J.
4 Thereſie, geb. 1760, alt 30 J.

### Bruders F. Joseph Johann Xavers Wittwe.

Marie Franziske Alphonſe Gabriele, Prinz. von Portia, geb. den 16 April 1765, alt 25 J. Wittwe den 5 Nov. 1785.

### Tochter.

N. N. Gräfin, geb. 1782, alt 8 J.

### Vaters Bruders Prinz Alphons Gabriel Wittwe.

Marie Beatrix, Baroneſſe von Rechbach, geb. den 12 Oct. 1732, alt 58 J. Wittwe den 12 Jun. 1776.

### Vaters Schweſter.

Thereſie Alexie, geb. 1712, alt 78 J. vermält den 2 Febr. 1749, mit dem Graf Camilli von Colloredo.

---

## Portugal. C.

Königin, Marie, von Braganza, geb. den 17 Dec. 1734, alt 56 J. succ. den 24 Febr. 1777, Wittwe den 6 Mai 1786.

### Sohn.

Prinz von Brasilien, Johann, geb. den 13 Mai 1767, alt 23 J. vermält den 27 März 1785, mit

Prinz. Charlotte von Spanien, geb. den 25 April 1775, alt 15 J.

### Schwestern.

1 Anne, geb. den 7 Oct. 1736, alt 54 J.

2 Benedikte, geb. den 24 Jul. 1746, alt 44 J. verw. Prinzeßin von Brasilien, seit dem 11 Oct. 1788.

### Legitimirte Söhne Königs Johann V.

1 Don Antonio de Braganza, geb. den 4 Oct. 1714, alt 76 J.

2 Don Joseph de Braganza, Gros-Inquisitor von Portugal, geb. den 8 Sept. 1720, alt 70 J.

---

## Preussen. R.

König, Friedrich Wilhelm der Zweite, geb. den 25 Sept. 1744, alt 46 J. succ. den 17 Aug. 1786, vermält zum zweiten mal den 14 Jul. 1769, mit

Prinzeßin Friedrike von Hessen-Darmstatt, geb. den 16 Oct. 1751, alt 39 J.

### Kinder zwoter Ehe.

1 Kronprinz, Friedrich Wilhelm, geb. den 3 Aug. 1770, alt 20 J. Preußischer Kapitän.

2 Friedrich Ludwig Carl, geb. den 5 Nov. 1773, alt 17 J. Preußischer Fähndrich.

3 Friedrich Heinrich Carl, geb. den 31 Dec. 1781, alt 9 J.

4 Friedrich Wilhelm Carl, geb. den 3 Jul. 1783, alt 7 J.
5 Friedrike Louise Wilhelmine, geb. den 18 Nov. 1774, alt 16 J.
6 Friedrike Christine Auguste, geb. den 2 Mai 1780, alt 10 J.

Tochter erster Ehe.

Friedrike Charlotte Ulrike Catharine, geb. den 7 Mai 1767, alt 23 J. Pröbstin zu Quedlinburg. L.

Schwester.

Friedrike Sophie Wilhelmine, geb. den 7 Aug. 1751, alt 39 J. vermälte Fürstin von Nassau-Oranien.

Vaters Geschwister.

1 Heinrich, geb. den 18 Jan. 1726, alt 64 J. Domprobst zu Magdeburg, Preußischer General der Infanterie; vermält den 25 Jun. 1752, mit
Prinzeßin Wilhelmine von Hessen-Cassel, geb. den 23 Febr. 1726, alt 64 J.
2 Ferdinand, geb. den 23 Mai 1730, alt 60 J. Johanniter-Ordens-Heermeister, Preußischer General der Infanterie, vermält den 27 Sept. 1755, mit
Prinzeßin Anne Elisabeth Louise, geb. den 22 April 1738, alt 52 J.

Davon.

1 Heinrich, geb. den 11 Nov. 1771, alt 19 J. Johanniter-Ordens-Heermeistertums-Coadjutor.
2 Ludwig, geb. den 18 Nov. 1772, alt 18 J.
3 Friedrich Wilhelm Heinrich August, geb. den 18 Sept. 1779, alt 11 J.
4 Louise, geb. den 22 Mai 1770, alt 20 J.
3 Philippine Charlotte, geb. den 13 März 1721, alt 69 J. verw. Herzogin von Braunschweig-Wolfenbüttel. L.

Vaters

Vaters Bruders Königs Friedrich II.
Wittwe.

Elisabeth Christine, geb. Prinzeßin von Braunschweig-Wolfenbüttel, geb. den 8 Nov. 1715, alt 75 J. Wittwe den 17 Aug. 1786. L.

Ur-Grosvaters Bruders Sohns, des Marggrafen Friedrich Wilhelm, Töchter.

1 Friedrike Dorothee Sophie, geb. den 18 Dec. 1736, alt 54 J. vermälte Prinz. von Wirtemberg.
2 Anne Elisabeth Louise, geb. den 22 April 1738, alt 52 J. vermält an Prinzen Ferdinand.
3 Philippine, geb. den 10 Oct. 1745, alt 45 J. verw. Landgräfin von Hessen-Cassel.

Ur-Grosvaters Bruders Sohns, des Marggrafen Heinrich Friedrich, Töchter.

1 Friedrike Charlotte, geb. den 18 Aug. 1745, alt 45 J. Aebtißin zu Hervord.
2 Louise Henriette Wilhelmine, geb. den 24 Sept. 1750, alt 40 J. vermälte Fürstin von Anhalt-Dessau.

---

## Reuß zu Graitz. L.

Fürst, Heinrich XI. geb. den 18 März 1722, alt 68 J. vermält zum zweiten mal den 25 Oct. 1770, mit
Christine Alexandrine Catharine, Gräfin zu Leiningen-Heidesheim, geb. den 25 Nov. 1752, alt 38 J.

Kinder erster Ehe.

1 Heinrich XIII. geb. den 16 Febr. 1747, alt 43 J. K. K. General-Major, verm. den 9 Jan. 1786, mit
Prinz. Wilhelmine Louise, zu Nassau-Weilburg, geb. den 28 Sept. 1765, alt 25 J.
2 Heinrich XIV. geb. den 6 Nov. 1749, alt 41 J. K. K. Oberster und Gesandter am Berliner Hof.

3 Heinrich XV geb. den 22 Febr. 1751, alt 39 J. K. K. Obrist-Lieutenant u. Adjutant des Kaisers.
4 Heinrich XVII. geb. den 25 Mai 1761, alt 29 J. Holländischer Major.
5 Friedrike Marie Johanne, geb. den 9 Jul. 1748, alt 42 J. s. Hohenlohe-Kirchberg.
6 Isabelle Auguste, geb. den 7 Aug. 1752, alt 38 J. Wittwe den 7 Febr. 1777.
7 Erneſtine Esperance Victorie, geb. den 20 Jan. 1756, alt 34 J. s. Isenburg-Birſtein.

---

## Rohan. C.

### A. Rohan-Montbazon oder Guemene.

#### a.) Montbazon oder Guemene.

Julius Herkules Meriadec, Fürſt von Rohan, Herzog von Montbazon, Pair von Frankreich, geb. den 25 März 1726, alt 64 J. succ. den 21 Dec. 1757, Franzöſiſcher General-Lieutenant, Wittwer im Sept. 1781.

##### Sohn.

Heinrich Ludwig Maria, Fürſt von Guemene, geb. den 31 Aug. 1745, alt 45 J. Franzöſiſcher Brigadier der Kavallerie, vermält den 15 Jan. 1761, mit
Victorie Armande Joſephe, Prinz. von Rohan-Soubiſe, geb. den 28 Dec. 1743, alt 47 J.

##### Davon.

1 Carl Alain Gabriel, Herzog von Montbazon, geb. den 18 Jan. 1764, alt 26 J. vermält den 29 Mai 1781, mit
Louiſe von Conflans.
2 Ludwig Victor Meriadec, geb. den 20 Jul. 1766, alt 24 J. Domicellar zu Strasburg.
3 Julius Armand Ludwig, geb. den 20 Oct. 1768. alt 22 J.

4 Ma-

4 Marie Louise Josephe, geb. den 13 April 1765, alt 25 J. vermält den 12 Jul. 1780, mit Prinz von Rohan-Rochefort.

Geschwister.

1 Ludwig Armand Constantin, Fürst von Montbazon, geb. den 6 April 1732, alt 58 J. Vice-Admiral von Frankreich, vermält im Jul. 1771, mit
Gabriele Rosalie le Tonnelier de Breteuil, Carl Armands, Vicomte von Pons Wittwe.
2 Ludwig Renatus Eduard, geb. den 25 Sept. 1734, alt 56 J. Kardinal-Priester und Bischoff zu Strasburg.
3 Ferdinand Maximilian Meriadec, geb. den 7 Nov. 1738, alt 52 J. Erzbischof zu Cambray.
4 Charlotte Louise, geb. den 22 Mai 1722, alt 68 J. verw. Fürstin Masserano im Oct. 1777.
5 Genevieve Armande Elisabeth, geb. den 18 Nov. 1724, alt 66 J. Aebtißin zu Marquette in der Dioces Dornyck.

## b.) Rohan-Rochefort.

Fürst, Carl Julius Armand, geb. den 30 Aug. 1729, alt 61 J. Franz. General-Lieutenant, vermält den 24 Mai 1762, mit
Marie Henriette Charlotte Dorothee d'Orle aus Rothelin, geb. den 25 Oct. 1744, alt 46 J.

Kinder.

1 Carl Ludwig Caspar, geb. den 1 Nov. 1765, alt 25 J. vermält den 12 Jul. 1780, mit
Marie Louise Josephe, Prinz. von Rohan-Guemene, geb. den 13 April 1765.
2 Julius Ludwig Camillus, geb. den 16 April 1770, alt 20 J. Domicellar zu Strasburg.
3 Charlotte Louise Dorothee, geb. den 25 Oct. 1767, alt 23 J.

Geschwister.

1 Eugenius Herkules Camillus, geb. den 6 April 1737, alt 53 J. Maltheser-Bailli.

2 Eleonore Louise Constantie, geb. den 15 Jan. 1728, alt 62 J. vermält den 3 Jul. 1742, mit Johann Wilhelm Augustin, Grafen von Merode und Marquis von Westerloo.

3 Louise Julie Constantie, geb. den 5 März 1734, alt 56 J. verw. Herzogin von Lothringen, den 28 Jun. 1761.

## B. Rohan-Soubise, oder Rohan-Rohan.

Des im J. 1787. gestorbenen Prinzen von Soubise dritte Gemalin.

Anne Marie Victorie Josephe, Prinz. von Hessen-Rheinfels, geb. den 11 Dec. 1745, alt 45 J. Wittwe im J. 1787.

Desselben Tochter zwoter Ehe.

Victorie Armande Josephe, geb. den 28 Dec. 1743, alt 47 J. vermält den 15 Jan. 1761, mit Prinz Heinrich Ludwig Maria von Rohan-Guemene.

Ebendesselben Schwester.

Marie Louise, geb. den 5 Jan. 1720, alt 70 J. verw. Herzogin von Lothringen, den 1 Mai 1743.

## C. Rohan-Chabot.

Fürst, Ludwig Maria Britannicus Dominikus, geb. den 17 Jan. 1710, alt 80 J. Pair von Frankreich und General-Lieutenant, vermält zum zweiten mal den 23 Mai 1758, mit Emilie von Cruffol, Herzogs von Uzes Tochter, geb. den 16 Oct. 1732, alt 58 J.

Tochter.

Charlotte Sophie, vermält den 28 März 1780, mit Ludwig Alexander, Herzog von la Rochefaucauld.

Vaters Bruders Kinder.

1 Ludwig Anton August, Herzog von Chabot, Graf von Maille-la-Marche, geb. den 20 April 1733, alt 67 J. vermält den 12 April 1757, mit Elisabeth Louise, von la Rochefaucauld, Herzogs

von

von Anville Tochter, geb. den 27 Jun. 1740, alt 50 J.

Davon.

1 N. N. Sohn, geb. den 4 Dec. 1765, alt 25 J.
2 Graf Polduc.
3 Tochter.

2 Maria Carl, geb. im Jul. 1740, alt 50 J. Graf von Jarnac seit 1769. Wittwer den 18 Jan. 1761.

Tochter.

N. N. geb. den 18 Jan. 1761, alt 29 J. verm. im Mai 1778, mit Graf von Castellane de Chateautiers.

3 Marie Sylvie, geb. den 12 Dec. 1729, alt 61 J. vermält zum zweiten mal im J. 1764, mit Carl Just, Marschall und Fürst von Beauvau.

---

## Rußland. G.

Kaiserin, Catharine, die Zweite, Alexejewne, vorher Sophie Auguste Friedrike, Prinzeßin von Anhalt-Zerbst, geb. den 2 Mai 1729, alt 61 J. succ. den 9 Jul. 1762. Wittwe den 14 Jul. 1762.

Sohn.

Erbgroßfürst, Paul Petrowitsch, Herzog von Holstein-Gottorp, geb. den 1 Oct. 1754, alt 36 J. Rußischer General-Admiral; vermält zum zweiten mal den 7 Oct. 1776, mit Prinzeßin Marie Feodorowne, vorher Sophie Dorothee Auguste Louise, von Wirtemberg, geb. den 25 Oct. 1759, alt 31 J.

Davon.

1 Alexander Paulowitsch, geb. den 23 Dec. 1777, alt 13 J. Rußischer General-Feldzeugmeister.
2 Constantin Paulowitsch, geb. den 8 Mai 1779, alt 11 J.
3 Alexandre Paulowne, geb. den 9 Aug. 1783, alt 7 J.

4 He-

4 Helene Paulowne, geb. den 24 Dec. 1784, alt 6 J.
5 Marie Paulowne, geb. den 15 Febr. 1786, alt 4 J.
6 Catharine Paulowne, geb. den 21 Mai 1788, alt 2 J.

---

## Sachsen.

### I. Ernstische Linie. L.

#### 1. Weimar.

Herzog, Carl August, geb. den 3 Sept. 1757, alt 33 J. succ. den 28 Mai 1758, tritt die Regierung an den 3 Sept. 1775. Preußischer General der Kavallerie, vermält den 3 Oct. 1775, mit
Prinzeßin Louise von Hessen-Darmstatt, geb. den 30 Jan. 1757, alt 33 J.

Kinder.

1 Erbprinz, Carl Friedrich, geb. den 2 Febr. 1783, alt 7 J.
2 Caroline Louise, geb. den 19 Jul. 1786, alt 4 J.

Bruder.

Friedrich Ferdinand Constantin, geb. den 8 Sept. 1758, alt 32 J. Chur-Sächsischer Obrist.

Mutter.

Anne Amalie, geb. Prinz. von Braunschweig-Wolfenbüttel, geb. den 24 Oct. 1739, alt 51 J. Wittwe den 28 Mai 1758.

#### 2. Gotha. A. Gotha.

Herzog, Ernst, geb. den 30 Jan. 1745, alt 45 J. succ. den 10 März 1772, vermält den 21 März 1769, mit
Prinzeßin Marie Charlotte Amalie von Sachsen-Meinungen, geb. den 11 Sept. 1751, alt 39 J.

Söhne.

Söhne.

1 Erbprinz, Emil Leopold August, geb. den 23 Nov. 1772, alt 18 J.
2 Friedrich, geb. den 28 Nov. 1774, alt 16 J. Niederländischer Obrist.

Bruder.

August, geb. den 14 Aug. 1747, alt 43 J. Niederländischer und Sachsen-Gothaischer General-Lieutenant.

Vaters Bruder.

Johann Adolph, geb. den 18 Mai 1721, alt 69 J. Churſächsischer General der Infanterie.

Vaters Bruders Töchter.

1 Auguste Louise Friedrike, geb. den 30 Nov. 1752, alt 38 J. vermälte Erbprinzeßin von Schwarzburg-Rudolstadt.
2 Louise, geb. den 9 März 1756, alt 34 J. vermälte Herzogin von Meklenburg-Schwerin.

## B. Meinungen.

Herzog, Georg geb. den 4 Febr. 1761, alt 29 J. succ. gemeinschaftlich den 23 Jan. 1763, tritt die Regierung an den 4 Febr. 1781, allein den 21 Jul. 1782, vermält den 27 Nov. 1782, mit Gräfin Louise von Hohenlohe-Langenburg, geb. den 11 Aug. 1763, alt 27 J.

Schwestern.

1 Marie Charlotte Amalie, geb. den 11 Sept. 1751, alt 39 J. vermälte Herzogin von Sachsen-Gotha.
2 Wilhelmine Louise Christiane, geb. den 6 Aug. 1752, alt 38 J. vermälte Landgräfin von Hessen-Barchfeld.
3 Amalie Auguste Caroline Louise, geb. den 4 März 1762, alt 28 J. vermälte Erbprinz. von Karolat, den 10 Febr. 1783.

Mutter.

Charlotte Amalie, geb. Prinzeßin von Hessen-Phi-

Philippsthal, geb. den 10 Aug. 1730, alt 60 J. Wittwe den 27 Jan. 1763.

## C. Hildburghausen.

Herzog, Friedrich, geb. den 29 April 1763, alt 27 J. succ. den 23 Sept. 1780, tritt die Regierung an den 29 April 1783, K. K. General-Major; vermält den 3 Sept. 1785, mit

Prinz. Charlotte Georgine Louise von Mecklenburg-Strelitz, geb. den 17 Nov. 1769, alt 21 J.

### Kinder.

1 Erbprinz, Joseph Georg Friedrich Ernst Karl, geb. den 26 Aug. 1789, alt 1 J.

2 Catharine Charlotte Georgine Friederike, geb. den 17 Jun. 1787, alt 3 J.

### Schwester.

Caroline, geb. den 4 Dec. 1761, alt 29 J. verm. an Prinzen Eugen.

### Vaters Geschwister.

1 Eugen, geb. den 8 Oct. 1730, alt 60 J. Dänischer General-Lieutenant der Infanterie; vermält den 13 März 1778, mit

Prinzeßin Caroline, geb. den 4 Dec. 1761, alt 29 J.

2 Sophie Amalie Caroline, geb. den 21 Jul. 1732, alt 58 J. vermälte Fürstin von Hohenlohe-Oeringen.

## D. Coburg.

Herzog, Ernst Friedrich, geb. den 8 März 1724, alt 66 J. succ. den 16 Sept. 1764, vermält den 23 April 1749, mit

Prinz. Sophie Antonie von Braunschweig-Wolfenbüttel, geb. 23 Jan. 1724, alt 66 J.

### Kinder.

1 Erbprinz, Franz Friedrich Anton, geb. den 15 Jul. 1750, alt 40 J. vermält zum zweitenmal den 13 Jun. 1777, mit

Gräfin Auguste Caroline Sophie Reuß zu Lobenstein-Ebersdorf, geb. den 19 Jan. 1757, alt 33 J.

Da-

Davon.

1 Ernst Anton, geb. den 2 Jan. 1784, alt 6 J.
2 Ferdinand Georg August, geb. den 28 März 1785, alt 5 J.
3 Sophie Friedrike Amalie, geb. den 19 Aug. 1778, alt 12 J.
4 Antoinette Erneste Amalie, geb. den 28 Aug. 1779, alt 11 J.
5 Juliane Henriette Ulrike, geb. den 23 Sept. 1781, alt 9 J.
6 Marie Louise Victorie, geb. den 17 Aug. 1786, alt 4 J.
7 Marianne Charlotte, geb. den 7 Aug. 1788, alt 2 J.

2 Ludwig Carl Friedrich, geb. den 2 Jan. 1755, alt 35 J. Wirtembergischer General-Major.
3 Caroline, geb. den 19 Oct. 1753, alt 37 J. Canonißin zu Gandersheim.

Geschwister.

1 Christian Franz, geb. den 25. Jan. 1730, alt 60 J. K. K. General-Feldmarschall-Lieutenant.
2 Friedrich Josias, geb. den 26 Dec. 1737, alt 53 J. K. K. General der Kavallerie.
3 Charlotte, geb. den 24 Sept. 1731, alt 59 J. verw. Prinz. von Meklenburg-Schwerin.
4 Friedrike Caroline, geb. den 24 Jun. 1735, alt 55 J. vermälte Marggräfin von Brandenburg-Anspach.

## II. Albrechtische Linie. C.

Churfürst und Herzog, Friedrich August, geb. den 23 Dec. 1750, alt 40 J. succed. den 17 Dec. 1763, tritt die Regierung an den 23 Dec. 1768, vermält den 29 Jan. 1769, mit Prinzeßin Marie Amalie Auguste von Zweibrüken, geb. den 10 Mai 1752, alt 38 J.

Tochter.

Marie Auguste, geb. den 21 Jun. 1782, alt 8 J.

Ge-

Geschwister.

1 Anton, geb. den 27 Dec. 1755, alt 35 J. vermält zum zweitenmal den 18 Oct. 1787, mit Marie Thereſe, Prinzeßin von Toskana.
2 Maximilian, geb. den 13 Apr. 1759, alt 31 J.
3 Amalie, geb. den 26 Sept. 1757, alt 33 J. vermälte Herzogin von Zweibrüken.
4 Marie Anne, geb. den 27 Febr. 1761, alt 29 J.

Vaters Geschwister.

1 Xaver, geb. den 25 Aug. 1730, alt 60 J. Französischer General-Lieutenant und Innhaber eines Husaren-Regiments.
2 Carl, geb. den 13 Jul. 1733, alt 57 J. ehmaliger Herzog in Curland.
3 Albrecht, geb. den 11 Jul. 1738, alt 52 J. Herzog von Teschen, und Reichs- auch Kaiserl. Königl. General-Feldmarschall, vermält den 8 April 1766, mit Prinzeßin Christine von Oestreich, geb. den 13 Mai 1742, alt 48 J. Statthaltere in Burgund.
4 Clemens, geb. den 28 Sept. 1739, alt 51 J. Churfürst zu Trier, Bischoff zu Augsburg und Probst zu Elwangen.
5 Marie Anne, geb. den 29 Aug. 1728, alt 62 J. verw. Churfürstin von Baiern.
6 Elisabeth, geb. den 9 Febr. 1736, alt 54 J.
7 Kunigunde, geb. den 10 Nov. 1740, alt 50 J. Aebtißin zu Essen und Thoren.

---

## Salm. C. I. Salm.

Fürst, Constantin Alexander, geb. den 22 Nov. 1762, alt 28 J. succ. den 29 Jul. 1778, verm. zum zweiten mal den 5 Febr. 1788, mit Marie, Gräfin von Sternberg, geb. den 11 Mai 1770.

Sohn erster Ehe.

Erbprinz, Wilhelm Florentin Ludwig Carl, geb. den 17 März 1786, alt 4 J.

Brüder.

1 Georg, geb. den 26 Mai 1766, alt 24 J.

2 Wil-

2 Wilhelm Florentin Friedrich, geb. den 28 Sept. 1769, alt 21 J. Domicellar zu Cöln.
3 Ludwig Otto, geb. den 12 Jul. 1772, alt 18 J.

Vaters Geschwister.

1 Carl Alexander, geb. den 15 Oct. 1735, alt 55 J. vermält den 14 Mai 1766, mit
Freifrau Marie Catharine Sophie von Leers zu Leerbach, geb. den 10 April 1753, alt 37 J.

Davon.

Franz Ludwig, geb. den 1 Aug. 1773, alt 17 J.
2 Emanuel Heinrich Nicolaus, geb. den 22 Mai 1742, alt 48 J. Johanniter; Französischer Oberst.
3 Franz Joseph Johann Andreas, geb. den 30 Nov. 1743, alt 47 J. Domherr zu Cöln.
4 Wilhelm Florentin Felix, geb. den 10 Mai 1745, alt 45 J. Bischof zu Tournay.
5 Gabriele Marie Christine Louise, geb. den 8 Jan. 1720, alt 70 J. Dechantin zu Thorn.
6 Marie Franziske Josephe, geb. den 28 Oct. 1731, alt 59 J. vermälte Fürstin von Stahremberg.
7 Marie Josephe, geb. den 26 Dec. 1736, alt 54 J. vermälte Fürstin von Hohenlohe-Schillingsfürst.
8 Marie Anne, geb. den 17 Febr. 1740, alt 50 J. vermälte Fürstin von Infantado.

Dessen Bruders Wittwe.

Marie Anne, geb. Gräfin von Horion, geb. den 12 Mai 1743, alt 47 J. Wittwe den 29 Jul. 1778,

## II. Kirburg.

Fürst, Friedrich Johann Otto Franz, geb. den 13 Mai 1745, alt 45 J. succ. den 17 Jun. 1776, vermält den 28 Nov. 1781, mit
Gr. Franziske von Hohenzollern-Sigmaringen, geb. den 3 Mai 1765, alt 25 J.

Kinder.

1 Erbprinz, Friedrich Heinrich Otto, geb. den 7 April 1785, alt 5 J.

2 Friedrich Emanuel Otto Ludwig, geb. den 9 Oct. 1786, alt 4 J.

Geschwister.

1 Moriz Gustav Adolph, geb. den 27 Sept. 1761, alt 29 J. Oberrheinischer Hauptmann; vermält den 1 April 1782, mit Gräfin Christiane Marie Louise von Wartenberg, geb. den 5 Aug. 1758, alt 32 J.

2 Marie Emanuele, geb. den 19 Mai 1744, alt 46 J. vermälte Herzogin von Tremouille.

3 Auguste Friedrike Wilhelmine, geb. den 13 Sept. 1747, alt 43 J. vermälte Prinzeßin von Troy.

4 Amalie Zephyrine, geb. d. 6 März 1760, alt 30 J. verm. Fürstin von Hohenzollern-Sigmaringen.

## Sardinien C.

König, Victor Amadeus der Dritte, Herzog von Savoyen, geb. den 26 Jun. 1726, alt 64 J. succedirt den 9 Febr. 1773, Wittwer den 19 Sept. 1785.

Kinder.

1 Erbprinz, Carl Emanuel, Prinz von Piemont, geb. den 24 Mai 1751, alt 39 J. vermält den 6 Sept. 1775, mit Prinzeßin Marie Adelheid Clotilde von Frankreich, geb. den 23 Sept. 1759, alt 31 J.

2 Victor Amadeus, Herzog von Aosta, geb. den 24 Jul. 1759, alt 31 J. Sardinischer General-Capitain, vermält den 23 April 1789, mit Erzherzogin, Marie Thereße von Oestreich-Modena.

3 Moriz, Herzog von Montferat, geb. den 13 Sept. 1762, alt 28 J. Sardinischer General-Capitain.

4 Carl, Herzog von Genevois, geb. den 6 April 1765, alt 25 J.

5 Joseph, Graf von Maurienne, geb. den 5 Oct. 1766, alt 24 J.

6 Josephe, geb. den 2 Sept. 1753, alt 37 J. verm. Madame von Frankreich.

7 The-

7 Thereſie, geb. den 31 Jan. 1756, alt 34 J. vermälte Gräfin von Artois.
8 Anne, geb. den 17 Dec. 1757, alt 33 J. vermälte Herzogin von Chablais.

Schweſter.

Felicitas, geb. den 9 März 1730, alt 60 J.

Halbbrüder.

Benedikt Moriz, Herzog von Chablais, geb. den 21 Jun. 1741, alt 49 J. Sardiniſcher Commandeur en Chef; vermält den 19 März 1775, mit Prinzeßin Anne, geb. den 17 Dec. 1757, alt 33 J.

---

## Savojen. C. I. Hauptlinie.

Herzog, Victor Amadeus der Dritte, König von Sardinien.

### II. Carignan.

Prinz, Carl Emanuel, geb. den 24 Oct. 1770, alt 20 J. ſucced. den 20 Sept. 1780.

Mutter.

Marie Thereſie, geb. Prinzeßin von Armagnak, geb. den 26 Aug. 1753, alt 37 J. Wittwe den 20 Sept. 1780.

Vaters Schweſtern.

1 Sophie Charlotte Marie, geb. den 17 Aug. 1742, alt 48 J.
2 Leopoldine Marie, geb. den 21 Dec. 1744, alt 46 J. vermälte Prinzeßin Doria.
3 Gabriele Marie, geb. den 17 März 1748, alt 42 J. verw. Fürſtin von Lobkowiz.
4 Marie Thereſie Louiſe, geb. den 8 Sept. 1749, alt 41 J. verw. Prinzeßin von Lamballe.
5 Catharine Marie Louiſe, geb. den 4 April 1762, alt 28 J. vermälte Prinzeßin Colonna.

---

## Schwarzburg. L. I. Sondershauſen.

Fürſt, Chriſtian Günther, geb. den 24 Jun. 1736, alt 54 J. ſucc. den 6 Nov. 1758. Wittwer den 26 April 1777.

Kinder.

1 Erbprinz, Günther Friedrich Carl, geb. den 5 Dec. 1760, alt 30 J.
2 Günther Albrecht August, geb. den 6 Sept. 1767, alt 23 J. Chur-Braunschw. Lieutenant.
3 Johann Carl Günther, geb. den 24 Jun. 1772, alt 18 J. Chur-Braunschweig. Lieutenant.
4 Friedrike Charlotte Catharine, geb. den 2 Aug. 1762, alt 28 J. Canonißin zu Hervord.
5 Caroline Auguste Albrechte, geb. den 19 Febr. 1769, alt 21 J. Canonißin zu Hervord.
6 Albrechte Wilhelmine, geb. den 5 April 1771, alt 19 J. Canonißin zu Hervord.

Bruder.

August, geb. den 8 Dec. 1738, alt 52 J. vermält den 27 April 1762, mit
Prinzeßin Christine Elisabeth Albrechte von Anhalt-Bernburg, geb. den 14 Nov. 1746, alt 44 J.

Dessen Kinder.

1 Friedrich Christian Albrecht, geb. den 14 Mai 1763, alt 27 J. Kaiserl. Königl. Lieutenant.
2 Wilhelm Ludwig Günther, geb. den 16 Jul. 1770, alt 20 J.
3 Auguste, geb. den 1 Febr. 1768, alt 22 J. vermälte Prinzeßin von Waldek.
4 Friedrike Albrechte, geb. den 4 Oct. 1774, alt 16 J.

Vaters Bruders Tochter.

Güntherine Albrechte, geb. den 10 Dec. 1729, alt 61 J.

## II. Rudolstadt.

Fürst, Ludwig Günther, geb. den 22 Oct. 1708, alt 82 J. succ. den 10 Jul. 1767, Wittwer den 20 Jan. 1771.

Davon.

Erbprinz, Friedrich Carl, geb. den 7 Jun. 1736, alt 54 J. vermält zum zweiten mal den 28 Nov. 1780, mit
Prinzeßin Auguste Louise Friedrike von Sachsen-Gotha, geb. den 30 Nov. 1752, alt 38 J.

Kin-

Kinder erster Ehe.

1 Ludwig Friedrich Carl, geb. den 9 Aug. 1767, alt 23 J.
2 Carl Günther, geb. den 23 Aug. 1771, alt 19 J.
3 Wilhelmine Friderike Caroline, geb. den 21 Jan. 1774, alt 16 J.
4 Christiane Louise, geb. den 2 Nov. 1775, alt 15 J.

Schwester.

Magdalene Sybille, geb. den 5 Mai 1707, alt 83 J. Dechantin zu Gandersheim.

Vaters Bruders Tochter.

Sophie Albrechte, geb. den 30 Jul. 1724, alt 66 J.

## Schwarzenberg. C.

Fürst, Johann Anton Joseph, geb. den 3 Jul. 1742, alt 48 J. succ. den 17 Febr. 1782. vermält den 14 Jul. 1768, mit
Gräfin Marie Eleonore von Oettingen-Wallerstein, geb. den 22 Mai 1747, alt 43 J.

Kinder.

1 Erbprinz, Joseph, geb. den 23 Jun. 1769. alt 21 J. des Schwäbischen Kreises Oberster.
2 Carl, geb. den 15 April 1771, alt 19 J. Hauptmann bei dem Schwäbischen Kreis-Infanterie-Regiment Wolfegg, und Hauptmann unter dem K. K. Infanterie-Regiment Wolfenbüttel.
3 Ernst, Domicellar.
4 Friedrich, geb. den 28 Aug. 1774, alt 16 J.
5 Marie Caroline, geb. den 7 Sept. 1775, alt 15 J.
6 Elisabeth, geb. den 11 Sept. 1778, alt 12 J.
7 Marie Theresie, geb. den 14 Oct. 1780, alt 10 J.
8 Eleonore Sophie, geb. den 11 Jul. 1783, alt 7 J.

Schwestern.

1 Marie Anne, geb. den 6 Jan. 1744, alt 46 J.

verw. Gräfin von Zinzendorf den 4 Okt. 1780.
2 Marie Eleonore, geb. den 13 Mai 1748, alt 42 J. Canonißin zu Mons.
3 Marie Erneste, geb. den 18 Oct. 1752, alt 38 J. vermälte Gräfin von Aursberg.

## Schweden. L.

König, Gustav der Dritte, Herzog von Holstein-Eutin, geb. den 24 Jan. 1746, alt 44 J. succ. den 12 Febr. 1771. vermält den 4 Nov. 1766, mit
Erbprinzeßin Sophie von Dänemark, geb. den 3 Jul. 1746, alt 44 J.

Sohn.

Kronprinz, Gustav Adolph, geb. den 1 Nov. 1778, alt 12 J.

Geschwister.

1 Carl, Herzog von Südermannland, geb. den 7 Oct. 1748, alt 42 J. Schwedischer Gros-Admiral und Oberst, vermält den 7 Jul. 1774, mit
Prinzeßin Hedwig Elisabeth von Oldenburg, geb. den 22 Merz 1759, alt 40 J.
2 Friedrich Adolph, Herzog von Ostgothland, geb. den 18 Jul. 1750, alt 40 J. Schwedischer Oberst.
3 Sophie Albrechte, geb. den 8 Oct. 1753, alt 37 J. Aebtißin zu Quedlinburg.

## Sicilien. C.

König, Ferdinand der Vierte, Prinz von Spanien, geb. den 12 Jan. 1751, alt 39 J. succ. den 6 Oct. 1759. tritt die Regierung an den 12 Jan. 1767, vermält den 12 Mai 1768, mit
Prinzeßin Caroline von Oestreich, geb. den 13 Aug. 1752, alt 38 J.

Kinder.

1 Herzog von Calabrien, Franz, geb. den 19 Aug. 1777, alt 13 J.

2 Ja-

2 Thereſie, geb. den 6 Jun. 1772, alt 18 J.
3 Louiſe, geb. den 27 Jul. 1773, alt 17 J.
4 Chriſtine, geb. den 17 Jan. 1779, alt 11 J.
5 Amalie, geb. den 26 April 1782, alt 8 J.
6 Antonie, geb. den 14 Dec. 1784, alt 6 J.
7 Clotilde, geb. den 18 Febr. 1786, alt 4 J.
8 Henriette, geb. den 31 Jul. 1787, alt 3 J.

## Solms-Braunfels. R.

I. Fürſt Carl Ludwig Wilhelm, geb. den 14 Jun. 1727, alt 63 J.
II. Fürſt Wilhelm Chriſtoph, geb. den 20 Jun. 1732, alt 58 J.
III. Fürſt Ludwig Rudolph Wilhelm, geb. den 25 Aug. 1733, alt 57 J.
IV. Fürſt Anton Ernſt Wilhelm Friedrich, geb. den 3 Sept. 1739, alt 51 J. des Oberrheiniſchen Kreiſes General-Major und Inhaber eines Kreis-Infanterie-Regiments, auch Reichs-General-Lieutenant.

### Schweſtern der Fürſten.

1 Charlotte Henrike Magdalene, geb. den 16 Aug. 1725, alt 65 J. (Halbſchweſter.)
2 Eliſabeth Marie Benigne, geb. den 2 Aug. 1728, alt 62 J.
3 Ulrike Louiſe, geb. den 30 April 1731, alt 59 J. ſ. Heſſen-Homburg.
4 Amalie Eleonore, geb. den 22 Nov. 1734, alt 56 J. ſ. Anhalt-Bernburg-Schaumburg.
5 Magdalene Sophie, geb. den 4 Jan. 1742, alt 48 J. ſ. Anhalt-Bernburg-Schaumburg.
6 Chriſtine Charlotte Friedrike, geb. den 31 Aug. 1744, alt 46 J. Wittwe von Simon Auguſt Graf von der Lippe-Detmold, den 1 Mai 1782.

### Bruders Pr. Ferdinand Wilhelms Kinder.

1 Prinz Wilhelm Chriſtian Carl, geb. den 9 Jan. 1759, alt 31 J.

2 Wilhelm Heinrich Casimir, geb. den 30 April 1765, alt 25 J.
3 Carl August Wilhelm Friedrich, geb. den 9 Oct. 1768, alt 22 J.
4 Friedrich Wilhelm, geb. den 22 Oct. 1770, alt 20 J.
5 Ludwig Wilhelm Christian, geb. den 26 Oct. 1771, alt 19 J.
6 Auguste Louise, geb. den 15 Jan. 1764, alt 26 J.
7 Louise Caroline Sophie, geb. den 7 Jul. 1766, alt 24 J.

---

## Spanien. C.

König, Carl der Vierte, geb. den 12 Nov. 1748, alt 42 J. succ. den 12 Dec. 1788. vermält den 4 Sept. 1765, mit
Prinzeßin Louise von Parma, geb. den 9 Dec. 1751, alt 39 J.

### Kinder.

1 Prinz von Asturien, Ferdinand, geb. den 14 Oct. 1784, alt 6 J.
2 Carl Maria Isidor, geb. den 29 Merz 1788, alt 2 J.
3 Charlotte, geb. den 25 April 1775, alt 15 J. vermälte Prinzeßin von Portugal.
4 Amalie, geb. den 10 Jan. 1779, alt 11 J.
5 Louise, geb. den 6 Jul. 1782, alt 8 J.
6 Marie Isabelle, geb. den 6 Jul. 1789, alt 1 J.

### Geschwister.

1 Ferdinand, König von Sicilien.
2 Anton, geb. den 31 Dec. 1755, alt 35 J.
3 Josephe, geb. den 16 Jul. 1744, alt 46 J.
4 Louise, geb. den 24 Nov. 1745, alt 45 J. vermälte Grosherzogin von Toscana.

Des verstorbenen Bruders Gabriel Sohn.

Peter Carl, geb. den 17 Jun. 1786, alt 4 J.

Vaters

Vaters Bruders Philipps Sohn.

Ferdinand, Herzog von Parma.

## Stahremberg. C.

Fürst, Georg Adam, geb. den 10 Aug. 1724, alt 66 J. vermält zum zweiten mal den 1 Jun. 1761, mit
Marie Franziske, Prinz. von Salm-Salm, geb. den 28 Oct. 1731, alt 59 J.

Sohn zweiter Ehe.

Ludwig Joseph Marie, geb. den 12 Merz 1762, alt 28 J. vermält den 24 Sept. 1781, mit
Marie Louise Franziske, Herzog Carl von Aremberg Tochter, geb. den 29 Jan. 1764, alt 26 J.

## Stollberg-Gedern. L.

Fürst, Carl Heinrich, geb. den 24 Oct. 1761, alt 29 J. succ. den 28 Sept. 1767.

Schwester.

Louise, geb. den 13 Oct. 1764, alt 26 J. vermält zum zweiten mal 1787, mit Prinz Eugen von Wirtemberg-Stuttgart.

Vaters Schwester.

Caroline, geb. den 27 Jun. 1732, alt 58 J. s. Hohenlohe-Langenburg.

Vaters Bruders Gustavs Adolphs Wittwe.

Elisabeth Philippine Claudine, Maximilian Emanuel Fürst von Hornes Tochter, geb. den 10 Mai 1733, alt 57 J. Wittwe den 5 Dec. 1757.

Töchtern.

1 Louise Maximiliane Caroline Emanuele, geb. den 20 Sept. 1752, alt 38 J. Wittwe von dem Prätendenten von England den 15 Jan. 1788.

2 Caroline Auguste, geb. den 10 Febr. 1755, alt 35 J. Wittwe von Carl Bernhard Marquis von Jamaika, Herzog von Berwick, den 7 Sept. 1787.
3 Franziske Claudine, geb. den 27 Jun. 1756, alt 34 J. vermält den 6 Nov. 1774, an Niclas Graf von Arberg und Valengin.
4 Thereſie Guſtave, geb. den 27 Aug. 1757, alt 33 J.

## Taxis. C.

Fürſt, Carl Anshelm, geb. den 2 Jun. 1733, alt 57 J. ſucc. den 17 Merz 1773. Kaiſerl. Principal-Commiſſarius bei der Reichs-Verſammlung; Wittwer den 4 Jun. 1787.

### Kinder.

1 Erbprinz, Carl Alexander Joſeph, geb. den 22 Febr. 1770, alt 20 J. vermält den 25 Mai mit Thereſie Mathilde Amalie, Prinzeßin von Meklenburg-Strelitz.
2 Friedrich, geb. den 11 April 1772, alt 18 J.
3 Sophie Friederike, geb. den 10 Jul. 1758, alt 32 J. verw. Fürſtin von Radziwil den 5 Oct. 1786.

### Halbgeſchwiſter.

1 Maximilian Joſeph, geb. den 29 Mai 1769, alt 21 J. Churpfälziſcher Oberſt.
2 Marie Thereſie, geb. den 28 Febr. 1755, alt 35 J. vermält den 10 Aug. 1780, mit Ferdinand Anton Chriſtian Grafen von Ahlefeld.
3 Marie Anne, geb. den 28 Sept. 1766, alt 24 J.
4 Eliſabeth, geb. den 30 Nov. 1767, alt 23 J.

## Teutſchland.

Römiſcher Kaiſer und König in Germanien, Joſeph der Zweite, von Lothringen, geb. den 13 Merz 1741, alt 49 J. erw. den 27 Merz 1764. ſucc.

succ. den 18 Aug. 1765. Wittwer zum zweiten mal den 28 Mai 1767. C. König von Ungarn und Böheim, Erzherzog von Oestreich.

## Toscana. C.

Grosherzog, Leopold, Prinz von Oestreich, geb. den 5 Mai 1747, alt 43 J. succ. den 18 Aug. 1765, vermält den 5 Aug. 1765, mit
Prinzeßin Marie Louise von Spanien, geb. den 24 Nov. 1745, alt 45 J.

Kinder.

1 Erbgrosprinz, Franz, geb. den 12 Febr. 1768, alt 22 J. vermält den 6 Jan. 1788, mit
Prinzeßin Ludwige, vorher Elisabeth Wilhelmine Louise, von Wirtemberg, geb. den 21 April 1767, alt 23 J.
2 Ferdinand Joseph, geb. den 6 Mai 1769, alt 21 J. K. K. Oberst und Inhaber eines Ungarischen Infanterie-Regiments.
3 Carl Ludwig Johann Joseph Lorenz, geb. den 5 Sept. 1771, alt 19 J.
4 Carl Leopold Alexander Joseph, geb. den 14 Aug. 1772, alt 18 J. Kaiserl. Königl. Oberst.
5 Joseph Anton Johann Franz, geb. den 9 Merz 1776, alt 14 J.
6 Anton Victor Amadeus, geb. den 31 Aug. 1779, alt 11 J.
7 Johann Baptist Joseph Fabian Sebastian, geb. den 20 Jan. 1782, alt 8 J.
8 Reinhard, geb. den 30 Sept. 1783, alt 7 J.
9 Ludwig Joseph Johann, geb. den 14 Dec. 1784, alt 6 J.
10 Rudolph Johann Joseph Ranieri, geb. den 3 Jan. 1788, alt 2 J.
11 Marie Theresie Josephe Charlotte Johanne, geb. den 14 Jan. 1767, alt 23 J. vermält den 18 Oct. 1787, mit Prinz Anton von Sachsen.
12 Marie Anne Ferdinande Josephe, geb. den 21 April 1770, alt 20 J.

13 Ma-

13 Marie Clementine Josephe, geb. den 24 April 1777, alt 13 J.
14 Marie Amalie Josephe Johanne Catharine Theresie, geb. den 15 Oct. 1780, alt 10 J.

## Trautson. C.

Des lezten Fürsten Johann Wilhelms dritte Gemalin.

Caroline, Freyin von Hager und Altensteig, geb. 1701, alt 89 J. Wittwe den 31 Oct. 1775.

Tochter erster Ehe.

Prinz. Marie Josephe Rosalie, geb. den 26 Aug. 1724, alt 66 J. s. Auersberg.

Tochter zweiter Ehe.

Prinz. Marie Anne, geb. den 6 Jan. 1743, alt 47 J. s. Lamberg.

## Türkei. M.

Gros-Sultan, Selim Ginahdari, geb. den 24 Dec. 1761, alt 29 J. succ. den 7 April 1789.

Vaters Bruders Söhne.

1 Mustapha, geb. den 8 Sept. 1779, alt 11 J.
2 Mahmud, geb. den 20 Jul. 1785, alt 5 J.

## Venedig. C.

Doge, Ludwig Manin, geb. den 13 Jul. 1726, alt 64 J. erwält den 6 Merz 1789.

## Waldeck. L.

Fürst, Carl August Friedrich, geb. den 25 Oct. 1743, alt 47 J. succ. den 9 Aug. 1763. Holländischer General-Lieutenant.

Mut-

## Mutter.

Prinz. Christine, von Zweibrück-Birkenfeld, geb. den 16 Nov. 1725, alt 65 J. Wittwe den 29 Aug. 1763.

## Geschwister.

1 Prinz, Christian August, geb. den 6 Dec. 1744, alt 46 J. K. K. General-Lieutenant und Inhaber eines Regiments. Seit 1784 Besizer der ehmals Bairischen und Zweibrückischen Güter in Böhmen.

2 Prinz, Georg, geb. den 6 Mai 1747, alt 43 J. vermält den 4 Sept. 1784, mit

Pr. Albertine Charlotte Auguste, Prinzeßin von Schwarzburg-Sondershausen, geb. den 1 Febr. 1768, alt 22 J.

## Davon.

1 Ein Prinz, geb. 1785, alt 5 J.

2 Carl August Friedrich), geb. den 7 Jul. 1788, alt 2 J.

3 Christine Friedrike Auguste, geb. den 23 Merz 1787, alt 3 J.

3 Prinz Ludwig, geb. den 16 Dec. 1752, alt 38 J. Holländischer General-Major der Kavallerie und Commendant der Truppen in Friesland.

4 Prinz. Louise, geb. den 29 Jan. 1750, alt 40 J. s. Nassau-Usingen.

## Vaters Schwestern.

1 Prinz. Marie Wilhelmine Henriette, geb. den 17 Oct. 1703, alt 87 J. Aebtißin zu Schacken, den 26 Mai 1750.

2 Prinz. Louise Albertine Friedrike, geb. den 12 Jun. 1714, alt 76.

---

# Zwote Abtheilung, über die geistliche Staten.

## Augsburg. C.

Bischof, der Churfürst zu Trier.

## Bamberg. C.

Bischof, der Bischof zu Würzburg.

## Basel. C.

Bischof, Franz Joseph, Freiherr von Roggenbach, geb. den 14 Oct. 1726, alt 64 J. erwält den 25 Nov. 1782.

## Berchtolsgaden. C.

Probst, Joseph Conrad, Freiherr von Schroffenberg, geb. den 3 Febr. 1743, alt 47 J. erwält den 6 Mai 1780.

## Bisanz. C.

Erzbischof, Raimund, Herr von Durfort, geb. den 10 Aug. 1725, alt 65 J. ernannt 1774.

## Blasii. C.

Abt, Martin der Zweite, Gerbert, geb. den 12 Aug. 1720, alt 70 J. erwält den 15 Oct. 1764.

## Breslau. C.

Bischof, Philipp Gotthard, Graf von Schafgotsch,

gotsch, geb. den 3 Jul. 1716, alt 74 J. erwält den 28 Sept. 1747.

Coadjutor, Joseph Christian Franz, Prinz von Hohenlohe-Bartenstein, geb. den 6 Nov. 1740, alt 50 J. erwält den 12 Nov. 1787.

## Brixen. C.

Bischof, Joseph, Graf Spaur zu Pflaum und Valdr, geb. den 23 Sept. 1718, alt 72 J. erwält den 26 Mai 1779.

## Buchau. C.

Aebtißin, Marie Maximiliane Esther, Gräfin von Stadion, geb. den 21 Jul. 1737, alt 53 J. erwält den 18 Jan. 1775.

## Chiemsee. C.

Fürst Bischof, Franz Xaver von Breuner, erwält den 15 Jun. 1786.

## Chur. C.

Bischof, Franz Dionysius, Graf von Rost, geb. den 15 Jan. 1716, alt 74 J. erwält den 16 April 1777.

## Cöln. C.

Churfürst und Erzbischof, der Hochmeister des teutschen Ordens.

## Constanz. C.

Bischof, Maximilian Christoph, Freiherr von Rodt, geb. den 10 Dec. 1717, alt 73 J. erwält den 14 Dec. 1775. Johanniter-Großkreuz und Protektor.

Coadjutor, Carl Theodor Anton, Freiherr von Dalberg, erwält den 18 Jun. 1788.

Cor-

## Corvei. C.

Abt, Theodor, Freiherr von Brabeck, geb. den 15 Jul. 1735, alt 55 J. erwält den 18 Jul. 1776.

## Dissentis. C.

Abt, Columbanus, Sozzi de Olivone, geb. den 15 Jul. 1728, alt 62 J. erwält den 20 Aug. 1764.

## Eichstädt. C.

Bischof, Johann Anton der Dritte, Freiherr von Zehmen, geb. den 25 Nov. 1715, alt 75 J. erwält den 31 Merz 1781.

## (Maria) Einsiedeln. C.

Abt, Beatus, Küttel von Gersau, geb. den 2 Jan. 1732, alt 58 J. erwält den 4 Dec. 1780.

## Elwang. C.

Probst, der Churfürst von Trier.

## St. Emmeran. C.

Abt, Frobenius Forster, geb. den 30 Aug. 1709, alt 81 J. erwält den 15 Jul. 1762.

## Essen. C.

Aebtißin, Marie Kunigunde, Prinzeßin von Polen und Sachsen, geb. den 10 Nov. 1740, alt 50 J. Coadjutorin den 21 Febr. 1775. Aebtißin den 16 Jul. 1776. Aebtißin zu Thorn den 23 Oct. 1775.

## Freisingen. C.

Der Bischof von Regenspurg, erwält den 26 Mai 1788.

Fulda.

## Fulda. C.

Bischof, Adelbert II. Freiherr von Harstall, erwält den 18 Nov. 1788.

## Gallen. C.

Abt, Beda, Angeherr, geb. den 7 Dec. 1725, alt 65 J. erwält den 11 Merz 1767.

## Gandersheim. L.

Gefürstete Aebtißin, Auguste Dorothee, Herzogin zu Braunschweig-Wolfenbüttel, geb. den 2 Oct. 1749, alt 41 J. erwält den 3 Aug. 1778, und inthronisirt den 13 Merz 1779.

## Herforden.

Aebtißin, Friedrike Charlotte Leopoldine Louise, Prinzeßin von Brandenburg-Schwedt, geb. den 18 Aug. 1745, alt 45 J. Coadjutorin den 7 Merz 1755. Aebtißin den 13 Oct. 1764. R.

Coadjutorin, Henriette Amalie, Prinzeßin von Anhalt-Dessau, geb. den 7 Dec. 1720, alt 70 J. erwält den 11 Dec. 1779. R.

## Hildesheim. C.

Bischof, Franz Egon, Freiherr von Fürstenberg; erwält zum Coadjutor in Hildesheim den 7 Merz 1786; zum Coadjutor von Paderborn den 2 Mai 1786. succed. als Bischof zu Hildesheim und Paderborn den 6 Jan. 1789. Bischof der Römischen Missionen in Norden.

## Johanniter-Orden. C.

Großmeister, Emanuel, Prinz von Rohan-Soubise, geb. den 19 April 1725, alt 65 J. erwält den 12 Nov. 1775.

Großprior und Obristmeister in Teutschland, Johann Joseph Benedikt, Graf von Reinach-Fuchsmaigne, geb. den 14 Febr. 1721, alt 69 J. erwält den 20 Aug. 1777.

## Kempten. C.

Abt, Ruprecht, Freiherr von Neuenstein, geb. den 16 Mai 1736. alt 54 J. erwält den 27 Dec. 1785.

## Lindau. C.

Aebtißin, Friedrike, Gräfin von Brezenheim, geb. den 9 Dec. 1771, alt 19 J. erwält den 8 April 1782, succ. den 26 April 1782.

## Lübek. L.

Bischof, Peter, Herzog Regent von Oldenburg, geb. den 17 Febr. 1755, alt 35 J. erwält den 16 Sept. 1776. succ. den 6 Jul. 1785.

## Lüttich. C.

Bischof, Cäsar Constantin Franz Graf von Hoensbroch, geb. den 27 Aug. 1724, alt 66 J. erwält den 21 Jul. 1784.

## Mainz. C.

Churfürst und Erzbischof, Friedrich Carl Joseph, Freiherr zu Ehrtal, geb. den 3 Jan. 1719, alt 71 J. erwält den 18 Jul. 1774. zum Bischof von Worms den 26 Jul. 1774.

Coadjutor, Carl Theodor Anton Maria, Freiherr von Dalberg, Kämmerer zu Worms, geb. den 18 Febr. 1744, alt 46 J. erwält den 5 Jun. 1787. zum Coadjutor zu Worms, den 19 Jun. 1787. und zu Constanz, den 18 Jun. 1788. Scholaster der Kathedral-Kirche zu Wirzburg und Oberprobst zu Wechterswinkel 1784.

Mal-

## Maltha. s. Johanniter-Orden. C.

## Münster. C.

Bischof, der Hochmeister des teutschen Ordens.

## Murh. C.

Abt, Gerold der Zweite, Meyer, aus Lucern, geb. den 13 Mai 1729, alt 61 J. erwält den 16 Jun. 1776.

## Nieder-Münster. C.

Aebtißin, Marie Franciske Xaverie, Gräfin von Königsfeld, erwält den 30 Merz 1789.

## Ober-Münster. C.

Aebtißin, Marie Josephe, Freyin von Neuenstein, geb. den 10 Jul. 1739, alt 51 J. erwält den 21 Nov. 1775.

## Osnabrük. L.

Bischof, Friedrich, Herzog von York und Albanien, und Prinz von Braunschweig-Hannover, geb. den 16 Aug. 1763, alt 27 J. erwält den 27 Febr. 1764. tritt die Regierung an den 16 Aug. 1783.

## Paderborn. C.

Bischof, der Bischof von Hildesheim.

## Passau. C.

Bischof, Joseph Franz Anton, Graf von Auersberg, geb. den 31 Jan. 1734, alt 56 J. erwält den 29 Mai 1783. Kardinal 1789.

## Pfeffers. C.

Abt, Benedikt, Bochsler von Utznach, geb. den 17 Oct. 1727, alt 63 J. erwält den 18 Jan. 1769.

## Prag. C.

Erzbischof, Anton Peter, Graf von Przichowsky, geb. den 28 Aug. 1707, alt 83 J. erwält den 26 Oct. 1763.

## Prüm. C.

Abt, der jedesmalige Churfürst zu Trier.

## Quedlinburg. L.

Aebtißin, Sophie Albertine, Prinzeßin von Schweden, geb. den 8 Oct. 1753, alt 37 J. erwält als Coadjutorin den 20 Sept. 1767. succ. den 30 Merz 1787. introducirt den 15 Oct. 1787.

## Regensburg. C.

Bischof, Maximilian Prokop, Graf von Törring-Jettenbach, geb. den 28 Oct. 1739, alt 51 J. erwält den 20 April 1787. zum Bischof zu Freisingen erwält den 26 Mai 1788.

## Rom. C.

Pabst, Pius der Sechste, vorher Johann, Braschi, geb. den 27 Dec. 1717, alt 73 J. erwält den 15 Febr. 1775.

## Salzburg. C.

Erzbischof, Primas von Teutschland, Hieronymus, Graf von Colloredo, geb. den 31 Mai 1732, alt 58 J. erwält den 14 Merz 1772.

Speier.

## Speier. C.

Bischof, Probst von Weisenburg, August Philipp Carl, Graf von Limburg-Styrum, geb. den 14 Merz 1721, alt 69 J. erwält den 29 Mai 1770.

## Stablo. C.

Abt, Eblestin von Thys, geb. den 29 Mai 1730, alt 60 J. erwält den 4 Jan. 1787.

## Strasburg. C.

Bischof, Ludwig Renatus Eduard, Prinz von Rohan-Guimene, geb. den 25 Sept. 1734, alt 56 J. erwält den 22 Nov. 1759. succ. den 11 Merz 1779. Röm. Kardinal.

## Teutsch-Orden. C.

Hochmeister, Maximilian, Prinz von Oestreich, geb. den 8 Dec. 1756, alt 34 J. erwält den 3 Oct. 1769. succ. den 4 Jul. 1780. zum Coadjutor von Cöln erwält den 7 Aug. 1780. Churfürst und Erzbischof allda den 15 April 1784. erwält zum Coadjutor von Münster den 16 Aug. 1780. Bischof allda den 15 April 1784.

## Trient. C.

Bischof, Peter Michael Vigilius, Graf von Thun und Hohenstein, geb. den 13 Dec. 1724, alt 66 J. erwält den 29 Mai 1776.

## Trier. C.

Churfürst und Erzbischof, Abt von Prüm, Clemens, Prinz von Polen und Sachsen, geb. den 28 Sept.

28 Sept. 1739, alt 51 J. erwält den 10 Febr. 1768., zum Coadjutor von Augsburg, den 5 Nov. 1764. Bischof allda, den 20 Aug. 1768. zum Coadjutor von Chwang, erwält den 30 April 1770. Regent allda, den 18 Jan. 1781. Probst 1787.

## Weisenburg. C.

Probst, der jedesmalige Bischof von Speier.

## Wien. C.

Erzbischof, Christoph Bartholomäus, Graf von Migazzi, Kaiserl. wirkl. Geh. Rath, geb. den 20 Oct. 1714, alt 76 J. erwält den 13 Merz 1757. Auch Kardinal.

## Worms. C.

Bischof, der Churfürst zu Mainz.

Coadjutor, der Coadjutor zu Mainz.

## Würzburg. C.

Bischof, Franz Ludwig, Freiherr von Ehrtal, geb. den 15 Sept. 1730, alt 60 J. erwält den 18 Merz 1779.; zum Bischof von Bamberg, den 12 April 1779.

---

# Dritter Abschnitt.

## Eintheilungen des Herzogthums Wirtemberg.

### I. Natürliche Eintheilung, ins Ober- und Unter-Land.

Das Unter-Land, welches am Nekkar von Plochingen bis Heilbronn, an den Flüssen Enz, Rems, Murr, Zaber ꝛc. liegt, hat einen Ueberfluß an Wein, Getraide und Baumfrüchten, aber Mangel an Holz.

Das Ober-Land, welches weit grösser als das Unter-Land ist, muß um seiner natürlichen Lage und Clima willen, in zwei Theile getheilt werden, in die mittlere Gegend, und in die gebirgigte und waldigte Gegend. Jene, die mittlere hat Getraide, zum Theil Wein, aber geringern, viele Baumfrüchte, und ziemlich genug, aber nicht überflüßig Holz. Die oberste Gegend, welche auf einer Seite den sogenannten Schwarzwald, auf der andern die Alb, in sich begreift, ist ganz ohne Weinwachs, und die Baumfrüchte sind sehr selten. Auch nur einige Arten von Getraide kommen daselbst gut fort. Hingegen haben diese Gegenden grosse Viehzucht, und Ueberfluß an Holz. Diß macht nicht nur hier den Holzhandel wichtig, sondern man findet hier auch die allgemeine Erfahrung bestättiget, daß der Unterthan in einem dankbaren Boden nicht leicht vom Feldbau zu Manufakturen zu bringen sey. Gerade hier, in dieser minder fruchtbaren Gegend, sezet die Calwer Handlungs-Gesellschaft viele tausend Menschen durch Woll-Arbeit, in Beschäftigung. Eben das gilt

von den Leinwands-Manufakturen in Urach, Heidenheim und Blaubeuren.

Im Unter-Land liegt:

1.) Das schöne Neckarthal, das von Plochingen bis Heilbronn sich erstrekt, und wo der beste Neckarwein wächst, wo ausser der Haupt- und Residenzstadt Stuttgart die Amtsstädte Cantstadt, Marbach, Bessigheim und Lauffen liegen, und die durch edlen Weinwachs berühmte Ortschaften: Uhlbach, Ober- und Untertürkheim, Hohenecк, Mundelsheim, Lauffen ꝛc. zu bemerken sind.

Auf der rechten Seite des Nekkars liegen:

2.) Das weinreiche Ramsthal von Lorch bis Nekkar-Rems, wo ausser den Amtsstädten Schorndorf und Waiblingen auch die vorzügliche Weinorte Heppach, Stetten und Fehlbach liegen.

3.) Das Murrgau, von Murrhard bis Benningen am Nekker, wo die Städte Backnang, Groß-Bottwar, Winnenden ꝛc. samt den Weinorten Steinheim und Benningen verdienen bemerkt zu werden.

4.) Das Weinsperger Thal, wo auch ein edler Wein wächst, und ausser dem Städtchen Weinsperg auch Löwenstein und Lichtenstern liegen.

5.) Das Kocherthal, worin Neuenstadt an der grossen Linde, und

6.) Das Jaxtthal, worin Meckmühl ist. In beiden wächst nur mittelmäsiger Wein.

Auf der linken Seite des Nekkers:

7.) Das Glemsgau, worin Leonberg, Gröningen, und auf der Seite Ludwigsburg. An der Bergfestung Asperg wächst vortreflicher Wein.

8.) Das Enzthal, von Enzberg bis Bessigheim, wo die Amtsstädte Vaihingen, Sachsenheim und Bietigheim, nebst den edlen Weinorten Mühlhausen und Roßwag zu merken sind.

9.)

9.) Das große Maulbronner Amt mit dem Kraichgau, worinnen Sochsheim, Unteröwisheim und Lußheim unweit Speier.

10.) Das Zabergau, von Zaberfeld bis Lauffen, worin Güglingen, Brackenheim und Bönnigheim liegen. Dazu kommt noch

11.) Der Landesdistrikt um Welzheim, Murrhard, Limburg bis gegen Löwenstein und Lichtenstern, der viel Waldungen und Viehzucht hat, und eine große Wohlthat des Unterlandes ist, weil er es mit Brennholz und Pfälen versieht.

Das Ober-Land theilet sich in drei Hauptdistrikte.

Der erste Distrikt heißt die Alp, und Albuch, welches die höchste Gegend des Landes ist, keinen fliessenden Bach hat, und an manchen Orten kein Quell- sondern nur Regenwasser. Am Albuch liegt das schöne Brenzthal, worin die drei Klöster Königsbronn, Herbrechtingen, Anhausen, und die Amtsstadt Heidenheim gelegen. Auf und am Fuß der Alp liegen die Amts-Orte Münsingen, Urach, Neuffen, Pfullingen, Blaubeuren, Steußlingen, Justingen.

Der zweite Distrikt heißt der Schwarzwald. Er hat seinen Namen von den vielen Tannenwäldern, ist mit Thälern und fliessenden Bächen durchschnitten, und hat unter seinen Bergen viele, deren Spizen so hoch, als die höchste Alp ist. Z. E. der Kniebis und Tobel. Hier liegen die Amts-Orte Neuenbürg, Wildbad, Calw, Liebenzell, Hirschau, Wildberg, Nagold, Altenstaig, Kloster Reichenbach, Freudenstadt, Dornstetten, Dornhan, Alpersbach, Hornberg, St. Georgen. Zum Schwarzwald gehört auch noch 1) das obere Nekkarthal, wo die Amtsstadt Sulz liegt, 2) die Gegend zwischen der Alp und Schwarzwald, deren oberer Theil die Baar heißt, und wo die Amts-Orte Tuttlingen, Ebingen, Balingen und Rosenfeld sind.

Der dritte Distrikt, oder die mittlere Gegend Wirtembergs, liegt nicht so hoch als beide vorige Distrikte, aber doch höher als das Unter-Land. Hier finden sich 1) das Vilsthal, vom Ursprung der Vils bis Plochingen, wo sie in den Nekker fällt, und wo die Oberämter Göppingen und Adelberg liegen. 2) Das Lauterthal, mit der Amtsstadt Kirchheim an der Teck. 3) Das mittlere Nekkarthal von Tübingen bis Plochingen, mit den Amtsstädten Tübingen, Nürtingen, Kl. Bebenhausen. 4) Das Steinlacherthal, zwischen Hechingen und Tübingen. 5) Das getraidereiche Gaü, zwischen Heiterbach, Nagold, Herrenberg und Tübingen. 6) Die herrlichen Filder zwischen Köngen, Denkendorf, Waltenbuch und Stuttgard, und die daran grenzende Amtsstädte Böblingen und Sindelfingen. Anderer kleinerer Thäler nicht zu gedenken.

## II. Die uralte Eintheilung in das Land ob der Staig, und das Land unter der Staig,

Man weiß den Ursprung dieser Eintheilung nicht, und man muß sie mit jener Landestheilung, welche die beide Brüder Graf Ludwig und Graf Ulrich im Jahr 1442. gemacht haben, nicht verwechseln, denn bei dieser Landestheilung nahm man Rüksicht auf den Lauf des Nekkarstrohms, sie bestund auch zum Glük des Landes nur 40 Jahre, und endigte sich mit dem Münsinger Vertrag im Jahr 1482. Die Eintheilung ob und unter der Staig aber kam nach dieser Zeit erst recht in Gang, und bestehet noch auf den heutigen Tag, nicht nur in dem Munde des Volks, sondern auch in der Visitation der lateinischen Schulen und der Apotheken, auch bei den Handwerks-Laden und Scharfrichtern. Bei denen Schulen ist der Rektor Gymnasii Visitator unter der Staig, ein Professor Philosophiä in Tübingen aber ob der Staig.

Bei

Bei den Apotheken haben die Herzoglichen Leibärzte die Visitation unter der Staig, ein Professor Medicinä zu Tübingen aber ob der Stag.

Der Grund dieser Eintheilung sind drei Berge, welche das Thal einschliessen, worin Stuttgard liegt, der Hasenberg, die Weinstaig und der Bopser. Nimmt man von Stuttgard aus den Weg über einen dieser drei Berge gerade aus, so kommt man jedesmal an Oerter, die ob der Staig liegen. Alles übrige gehört zu dem Theil des Landes, der unter der Staig liegt.

Um nicht eine Sache zweimal zu sagen, so wollen wir diese Eintheilung mit der jezt gleich folgenden Eintheilung verbinden.

## III. Politische Eintheilung des Herzogtums Wirtemberg, in Oberamteien und Stabsamteien ꝛc.

1.) Weltliche Oberämter nach dem Alphabet.

NB. Die hinten angehängte Buchstaben o, u, bedeuten ob der Staig, unter der Staig.

1. Oberamt Altenstaig. o.
2. — Backnang. u.
3. — Balingen. o.
4. — Beilstein. u.
5. — Besigheim. u.
6. — Bietigheim. u.
7. — Blaubeuren. o.
8. — Böblingen. o.
9. — Bönnigheim. u.
10. Oberamt Bottwar. u.
11. — Brackenheim. u.
12. — Calw. o.
13. — Cantstatt. u.
14. — Dornhaan. o.
15. — Dornstetten. o.
16. — Ebingen. o.
17. — Freudenstatt. o.
18. — Göppingen. u.
19. — Gröningen. u.
20.

20. Oberamt Güglingen. u.
21. — Heidenheim. u.
22. — Herrenberg. o.
23. — Heubach. u.
24. — Hornberg. o.
25. — Kirchheim. o.
26. — Lauffen. u.
27. — Leonberg. o.
28. — Liebenzell. o.
29. — Ludwigsburg. u.
30. — Marbach. u.
31. — Maulbronn. u.
32. — Meckmühl. u.
33. — Münsingen. o.
34. — Nagold. o.
35. — Neuenbürg. o.
36. — Neuenstadt. u.
37. — Neuffen. o.
38. Oberamt Nürtingen. o.
39. — Pfullingen. o.
40. — Rosenfeld. o.
41. — Sachsenheim. u.
42. — Schorndorf. u.
43. — Sindelfingen. o.
44. — Steislingen. o.
45. — Stuttgart. u.
46. — Sulz. o.
47. — Tübingen. o.
48. — Tuttlingen. o.
49. — Urach. o.
50. — Vaihingen. u.
51. — Waiblingen. u.
52. — Weinsperg. u.
53. — Wildbad. o.
54. — Wildberg. o.
55. — Winnenden. u.

Hieher gehören noch einige einzele und kleinere Oerter.

Die drei Bergfestungen Hohentwiel, o.
Hohen-Neuffen, o.
Hohen-Asperg, u.
Heimsheim. o.
Höpfigheim. u.
Mundelsheim. u.
Die weltliche Pflege Heilbronn. u.
Westheim im Rosengarten. u.
Die lehnbare Grafschaft Löwenstein. u.

Ferner

Ferner gehören hieher die so genannte Kammerorte, welches Ortschaften sind, die zwar zur Herzoglichen Rentkammer gehören, aber der Landschaft entweder nicht inkorporirt sind, oder, wenn sie es sind, dennoch nicht mit dem Lande (wie man zu sagen pflegt) heben und legen, sondern die Steuer, oder Accise in die Rentkammer, oder zur Ritterschaft zalen. Diese sind:

Berg. u.
Enzberg. u.
Ebersberg, Backnanger Amts. u.
Eggenhausen, Altenstaiger Amts. o.
Gruppenbach und Stettenfels, Beilstein. A. u.
Hochberg mit Hochdorf. u.
Hofen, Cantst. Amts. u.
Justingen, Reichsherrschaft. o.
Limburg, Reichsgrafschaft. u.
Lindach, Heubach. A. u.
Pfäffingen, Tüb. A. o.
Sterneck, Dornhan. A. o.
Teufringen, Böbling. A. o.
Untereisisheim, Heilbr. Pflegamts. u.

2.) Die Kammerschreiberei-Güter.

Fideicommissum Sereniſſimæ Gentis Specialius.

Stabsamt Brenz, samt Oggenhausen. u.
= = Freudenthal. u.
Stabsamtei Geisingen und halb Beihingen. u.
Oberamt Gochsheim. u.
Vogtei Gomaringen. o.

Stabsamt Hohenkarpfen. o.

Oberamt Köngen mit Wendlingen. o.

Stabskellerei Liebenstein, mit Ottmarsheim und Kaltenwestheim. u.

Amtei Mühlhausen an der Enz. u.

Schloßverwaltung Magenheim. u.

= = Marschalkenzimmern. o.

Vogtei Neidlingen mit Ochsenwang, Randeck und Hinterburg. o.

Stabsamt Ochsenburg; nemlich das Städtlein Ochsenberg, mit den Dörfern Zaberfeld, Michelbach und Leonbronn. u.

= = Stammheim mit Zazenhausen. u.

= = Stetten im Ramsthal. u.

Oberamt Weiltingen mit Veitsweiler und Wolfsbühl. u.

= = Welzheim mit vielen Weilern und Höfen. u.

Schloßhofmeisterei Winnenthal, mit den Weilern Buchenbach, Hauweiler, Ober- und Unterhöfen. u.

3.) Kloster-Aemter nach dem Alphabet.

a) Mannsklöster.

Oberamt Adelberg. u.

= = Alpirspach. o.

= = Anhausen. u.

= = Bebenhausen. o.

= = Blaubeuren. o.

= = Denkendorf. o.

Stabsamtei und Klosterverwaltung Herbrechtingen. u.

Ober-

Oberamt Herrenalb. o.

Zu diesem Kloster gehört

a) Das Oberamt Merklingen. o.

b) Das Stabsamt Derdingen. u.

= = Hirschau. o.

Dazu gehört

Das Oberamt und Priorat Reichenbach. o.

= = Königsbronn. u.

= = Lorch. u.

Klostersverwaltung Maulbronn. u.

Dahin gehört

a) Das Oberamt Unterwisheim. u.

b) Die Pfleg Speyer mit Lußheim. u.

Oberamt Murrhard. u.

= = St. Georgen. o.

b) Frauenklöster.

Hofmeisterei Kirchheim unter Teck. o.

= = Lauffen. u.

= = Lichtenstern. u.

Dazu gehört

Die Pflege zu Heilbronn. u.

Hofmeisterei Offenhausen. o.

= = Pfullingen. o.

= = Rechenzhofen u.

= = Reuthin. o.

= = Steinheim an der Murr. u.

= = Weil bei Eßlingen. u.

## 4.) Verzeichnis aller Ortschaften welche auf Landtägen zu erscheinen das Recht haben.

### a) Die 14 Mannsklöster.

Adelberg. Alpirspach. Anhausen. Bebenhausen. Blaubeuren. Denkendorf. Herbrechtingen. Herrenalb. Hirschau. Königsbronn. Lorch. Maulbronn. Murrhard. St. Georgen.

### b) 58 Städte und Aemter.

1. Altenstaig, o.
2. Backnang, u.
3. Balingen, o.
4. Beilstein, u.
5. Besigheim, u.
6. Bietigheim, u.
7. Blaubeuren, o.
8. Böblingen, o.
9. Bönnigheim, u.
10. Brackenheim, u.
11. Calw, o=
12. Cantstatt, u.
13. Dornhaan, o.
14. Dornstetten, o.
15. Ebingen, o.
16. Freudenstatt, o.
17. Göppingen, u.
18. Gröningen, u.
19. Großbottwar, u.
20. Güglingen, u.
21. Heydenheim, u.
22. Herrenberg, o.
23. Heubach, u.
24. Hornberg, o.
25. Kirchheim unter Teck, o.
26. Lauffen, u.
27. Leonberg, o.
28. Liebenzell, o.
29. Ludwigsburg, u.
30. Marbach, u.
31. Maulbronner Amt, u.
32. Meckmühl, u.
33. Murrhard, Stadt und Amt, u.
34. Münsingen, o.
35. Nagold, o.
36. Neuenbürg, o.
37. Neuenstatt, u.
38. Neuffen, o.
39. Nürtingen, o.

40. Ochsenburg, u.
41. Pfullingen, o.
42. Rosenfeld, o.
43. Reichenbach, Priorat, o.
44. Sachsenheim, u.
45. Schorndorf, u.
46. Sindelfingen, o.
47. Steißlingen, o.
48. Stuttgard, u.
49. Sulz, o.
50. Tübingen, o.
51. Tuttlingen, o.
52. Urach, o.
53. Vayhingen, u.
54. Waiblingen, u.
55. Weinsperg, u.
56. Wildbad, o.
57. Wildberg, o.
58. Winnenden, u.

c) 11 einzele Oerter.

1. Asperg, Dorf, u. Ludwigsburger-Amts.
2. Bulach, o. Wildberger-Amts.
3. Klein-Gartach, Niederhofen, und Stetten am Heuchelberg, u. Brakenheimer-Amts.
4. Höpfigheim, u.
5. Hoheneck, u. Ludwigsburger-Amts.
6. Kirchheim am Neckar, u. Brakenheimer-Amts.
7. Mundelsheim, u.
8. Neidlingen, o.
9. Pflummern, o. Münsinger-Amts.
10. Wendlingen, o. Könger-Amts.
11. Zavelstein, o. Calwer-Amts.

## IV. Kirchliche Eintheilung, in General- und Special-Superintendenzen.

A. Generalat Adelberg, hat unter sich die Special-Superintendenzen:

1. Baknang.
2. Brackenheim.
3. Güglingen.
4. Cantstatt.

5.

5. Lauffen.
6. Marbach.
7. Neuenstatt.
8. Schorndorf.
9. Waiblingen.
10. Weinsperg.

## B. Generalat Bebenhausen, hat unter sich:

1. Balingen.
2. Freudenstatt.
3. Herrenberg.
4. Hornberg.
5. Lustnau.
6. Sulz.
7. Tübingen, die Stadt.
8. Tübingen, das Amt.
9. Tuttlingen.
10. Wildberg.

## C. Generalat Denkendorf, hat unter sich:

1. Blaubeuren.
2. Göppingen.
3. Heydenheim.
4. Kirchheim.
5. Neuffen.
6. Nürtingen.
7. Pfullingen.
8. Urach.

## D. Maulbronner Generalat, hat unter sich:

1. Bietigheim.
2. Böblingen.
3. Dürrmenz.
4. Gröningen.
5. Calw.
6. Knittlingen.
7. Leonberg.
8. Ludwigsburg.
9. Stuttgard.
10. Vayhingen.
11. Wildbad.
12. Hiezu kommen noch die Flecken Unteröwisheim und Lußheim, welche unmittelbar unter dem Prälaten von Maulbronn stehen.

V.

## V. Forst-Aemter, nach dem Alphabet.

1. Altenstaig.
2. Blaubeuren.
3. Böblingen.
4. Freudenstatt.
5. Heydenheim.
6. Kirchheim.
7. Leonberg.
8. Ludwigsburg,
9. Neuenbürg.
10. Neuenstatt am Kocher.
11. Reichenberg, ein Schloß.
12. Schorndorf, oder Engelberg.
13. Stromberg.
14. Tübingen, oder Waldenbuch.
15. Urach und Zwiefalten.

Hieher gehören auch die zum KirchenRath gehörige Forst-Verwaltungen:

Adelberg.
Hirschau.
Lorch.

## Finanz-Eintheilung.

Die Einkünfte, so zur Rentkammer fallen, ziehen die Keller, (Kastner) Schloßverwalter ꝛc.

Was zum Kirchenkasten fällt, wird von Verwaltern, Stiftsverwaltern, Klostersverwaltern, Klostershofmeistern, Pflegern ꝛc. eingezogen.

Die Einkünfte, so die Communen zur Landschaft einschicken, besorgen die Amtspfleger.

Die Stadt- und Amts- auch Gerichtsschreiber sind Commun-Bedienten.

NB, Die geringern Officia gibt das Adreß-Handbuch an.

Adelberg. Klostersverwalter, auch Oberamtmann.
Forstverwalter, auch zu Lorch.
Amtspfleger, auch Amtsschreiber.

Alpir-

Alpirspach. Klostersverwalter, auch Oberamtmann. Geistl. Verwalter und Amtsschreiber. Amtspfleger.

Altenstaig. Keller, zugleich Geistl. Verwalter und Oberamtmann.
Stadt- und Amtspfleger.
— — — Schreiber.

Anhausen. Klostersverwalter, zugleich Oberamtmann, Amtsschreiber und Amtspfleger.

Hohen-Asperg. Keller, zugleich Kasernenverwalter.

Backnang. Keller, zugleich Oberamtmann.
Stifts- und Geistl. Verwalter.
Stadt- und Amtspfleger.
— — — Schreiber.

Balingen. Keller, zugleich Oberamtmann.
Geistl. Verwalter und Alpirspachischer Pfleger, zugleich Stadt- u. Amtspfleger.
Stadt- und Amtsschreiber.

Bebenhausen. Klosters-Oberamtmann und Pfleger zu Lustnau.
— Verwalter zu Bebenhausen.
— Amtsschreiber zu Lustnau.
— Amtspfleger zu Lustnau.
Bebenhäusischer Pfleger zu Rosecк.
— — Pfleger und Amtmann zu Weil im Schönbuch.

Beilstein. Oberamtmann, Keller, Geistl. Verwalter, auch Stabs-Amtmann zu Stetenfels, und Reservaten-Vogt der Grafschaft Löwenstein.
Stadt- und Amtspfleger.
— — — Schreiber.

Berg. Amtmann und Holzverwalter.

Bessigheim. Keller, zugleich Oberamtmann.

Bessig-

Bessigheim. Geistlicher Verwalter und Keller zu Wahlheim.
Stadt- und Amtsschreiber.
Amtspfleger.
Hirschauischer Keller zu Hessigheim, zugleich Backnang. Stiftskeller zu Gemmerigheim.

Bietigheim. Keller und Oberamtmann.
Geistlicher Verwalter.
Stadt- und Amtsschreiber.
Amtspfleger.

Blaubeuren, die Stadt. Oberamtmann, Keller und Geistl. Verwalter.
Amtspfleger.
Stadt- und Amtsschreiber.

Blaubeuren, das Kloster. Oberamtmann, Klosterverwalter und Amtspfleger.
Klosteramtsschreiber.
Vogt und Klosterspfleger zu Rothenacker.

Böblingen. Oberamtmann und Keller.
Amtspfleger.
Stadt- und Amtsschreiber.

Bönnigheim. Oberamtmann u. Schloßverwalter.
Stadt- und Amtsschreiber.
Geistlicher Verwalter.

Bottwar. Oberamtmann und Keller.
Geistlicher Verwalter und Murrhardischer Pfleger.
Stadt- und Amtsschreiber.
— — — Pfleger.

Brackenheim. Oberamtmann.
Keller.
Geistl. Verwalter und Amtspfleger.
Stadt- und Amtsschreiber.
Amtsschreiber und Maulbronn. Pfleger zu Kirchheim am Neckar.
Amtmann u. Stadtschreiber zu Klein-Gartach.

Brenz.

Brenz. Stabsamtmann, Keller und Gerichtsschreiber, auch zu Oggenhausen.

Calw. Oberamtmann und Keller.
Geistlicher Verwalter.
Stadt- und Amtsschreiber.
Amtspfleger zu Calw.
— — — zu Zavelstein.

Cantstatt. Oberamtmann und Keller.
Geistlicher Verwalter.
Stadt- und Amtspfleger.
— — — Schreiber.
Amtmann und Gerichtsschreiber zu Fehlbach.
Keller und Amtmann zu Untertürkheim.
Gerichtsschreiber allda.

Denkendorf. Oberamtmann, Klosters- und Forstverwalter.
Klosteramtsschreiber und Pfleger.

Derdingen. Stabsamtmann und Herrenalbischer Pfleger.
Amtsschreiber und Pfleger.

Dornhan. Oberamtmann, Keller und Stadtschreiber, auch Alpirspachischer Klosterpfleger und Geistl. Verwalter.
Stadt- und Amtspfleger.

Dornstetten. Oberamtmann, Keller und Geistl. Verwalter.
Stadt- und Amtsschreiber.
— — — Pfleger.

Ebingen. Oberamtmann, Keller und geistlicher Verwalter.
Stadtschreiber.

Enzberg. Stabskeller.

Eßlingen. Bebenhäus. und Denkendorf. Pfleger allda, und zu Untertürkheim.

Eßlin-

Eßlingen. Blaubeurischer Pfleger und geistlicher Verwalter.

Freudenstadt. Oberamtmann, Keller und Geistl. Verwalter.
Stadt- und Amtsschreiber.
— — — Pfleger.
Factor zu St. Christophsthal.
Hütten- und Gegenschreiber.

Freudenthal. Stabsamtmann und Keller.

St. Georgen. Oberamtmann u. Klostersverwalter.
Amtsschreiber und Amtspfleger.

Geisingen und Halbbeyhingen, siehe Marbach.

Gochsheim. Oberamtmann.
Keller und Geistl. Verwalter.
Stadtschreiber.

Gomaringen. Vogt, Keller und Amtsschreiber.

Göppingen. Oberamtmann.
Keller.
Adelbergischer Klosterpfleger.
Stiftsverwalter.
Stadt- und Amtsschreiber.
— — — Pfleger.
Amtmann zu Eberspach.
— — — Gruibingen.
— — — Hohenstauffen.
— — — Uihingen.

Gröningen. Oberamtmann und Keller.
Geistl. Verwalter.
Stadt- und Amtsschreiber.
— — — Pfleger.
Holzfactor zu Bissingen.
Amtmann allda.

Güglingen. Oberamtmann und Keller.
Geistl. Verwalter.
Stadt- und Amtsschreiber.
— — — Pfleger.

Heilbronn. Weltlicher und Kloster Lichtenstierni-



scher

scher Pfleger und Stabskeller zu Untereisisheim.

Heimsheim. Stabskeller, Geistl. Verwalter und Stadtschreiber, auch Keller zu Ruthemsheim und Hirschauischer Pfleger zu Friolzheim.
Amtspfleger.

Herbrechtingen. Stabs- und Klosterverwalter, auch Kastenvogt zu Giengen und Pfleger zu Stozingen, und geistlicher Verwalter zu Brenz.

Herrenalb. Oberamtmann, Klosterverwalter, Amtsschreiber und Amtspfleger.

Herrenberg. Oberamtmann und Keller.
Stiftsverwalter und Hirsch. Pfleger in Gültstein.
Stadt- und Amtsschreiber.
Amtspfleger.
Amtmann zu Remmingsheim.

Heubach. Oberamtmann und Keller.
Amtsschreiber.

Heidenheim. Oberamtmann.
Kastner, d. i. Keller und Pfleger zu Falkenstein.
Geistl. Verwalter.
Stadt- und Amtsschreiber.
Amtspfleger.
Amtmann zu Balheim.
— — — Gerstetten.
— — — Hermaringen.
— — — Schnaitheim.
— — — Sontheim an d. Brenz.

Hirschau. Oberamtmann und Klostersverwalter.
Forstverwalter.
Amtsschreiber.
Amtspfleger.

Hochberg am Nekker. Stabsamtmann, Keller und Amtsschreiber.

Höpfig-

Höpfigheim. Stabsamtmann, Keller und Amtsschreiber.

Hohenkarpfen. Stabsamtmann, Keller und Gerichtsschreiber.

Hohentwiel. Stabskeller und Festungs-Commissarius.

Hornberg. Oberamtmann.
Stadt- und Amtsschreiber.
Amtspfleger.
Amtmann zu Schiltach.

Justingen. Stabsamtmann, Keller und Amtsschreiber.

Kirchheim unter Teck. Oberamtmann.
Keller.
Geistl. Verwalter und Adelberg. Pfleger zu Weilheim.
Klostershofmeister.
Stadt- und Amtsschreiber.
Amtspfleger.
Amtmann zu Dettingen am Schloßberg, und Gerichtsschreiber.
— — und Gerichtsschreiber zu Oberlenningen.
— — zu Owen.
Stadtschreiber allda.
Amtmann zu Weilheim.
Stadtschreiber allda.

Köngen. Oberamtmann, Keller und Amtsschreiber.

Königsbronn. Oberamtmann, Kloster- und Forstverwalter.
Amts- und Gegenschreiber.
Amtspfleger.
Eisenwerks-Factor.
Hütten- und Gegenschreiber.

Langenau. Kloster-Anhausischer Pfleger.

Lauffen. Oberamtmann und Keller.
Klostershofmeister und Geistl. Verwalter.
Stadt- und Amtsschreiber.
— — — Pfleger.

Leonberg. Oberamtmann.
Keller.
Geistl. Verwalter und Hirschauischer Pfleger zu Dizingen.
Stadt- und Amtsschreiber.
— — — Pfleger.
Tübingischer Universitätspfleger.
Amtmann zu Mönßheim.

Lichtenstern. Oberamtmann, Klostershofmeister und Amtsschreiber.
Amtspfleger, zugleich Amtmann in Waldbach.

Liebenstein. Stabskeller, Geistl. Verwalter und Amtsschreiber.

Liebenzell. Oberamtmann, Keller und geistlicher Verwalter.
Amtspfleger.

Lorch. Oberamtmann und Klosterverwalter.
Amtsschreiber und Amtspfleger.

Ludwigsburg. Oberamtmann.
Amtspfleger.
Stadtschreiber.
Geistl. Verwalter.
Bauverwalter.
Oberumgelter und Hauptzoller.
Kirchenraths-Baumeister.
Zucht- und Waisenhaus-Pfleger.

Ludwigsthal. Eisenwerks-Factor.
Hütten- und Gegenschreiber.

Marbach. Oberamtmann, auch Stabsamtmann zu Geisingen.
Keller.

Geistl.

Geistl. Verwalter und Murhard. Pfleger zu Erdmanhausen.
Amtspfleger.
Stadt- und Amtsschreiber.
Fabrik-Director zu Spiegelberg.
Stabsamtmann und Fabrik-Controlleur.
Klostershofmeister zu Steinheim.
Amtmann allda.

Maulbronn. Oberamtmann.
Klostersverwalter.
Kloster-Amtsschreiber.
Amtspfleger zu Dürrmenz.
Maulbronnischer Pfleger zu Illingen.
— — — — — zu Knittlingen.
Amtmann zu Knittlingen.
Gerichtsschreiber allda.
Maulbronn. Pfleger zu Oetisheim und Geistl. Verwalter des Maulbronner Amts.
Maulbr. Pfleger zu Wiernsheim.

Merklingen. Oberamtmann und Herrenalbischer Pfleger.
Amtsschreiber.
Amtspfleger.

Meckmühl. Oberamtmann und Centgraf, Keller und Stiftsverwalter.
Stadt- und Amtsschreiber.
— — — Pfleger.
Wirtemb. Amtmann zu Widdern.

Mühlhausen an der Enz. Stabsamtmann, siehe Vaihingen.

Münsingen. Oberamtmann, Keller und Stiftspfleger.
Stadt- und Amtsschreiber.
Amtspfleger.

Mundelsheim. Stabskeller, Geistl. Verwalter und Amtsschreiber.

Murrhard. Oberamtmann u. Klostersverwalter.
Stadt- und Amts- auch Klosters-Gegenschreiber.
Amtspfleger.

Nagold. Oberamtmann, Keller, Geistl. Verwalter und Alpirspach. Pfleger auf dem Kniebis.
Stadt- und Amtsschreiber.
— — — Pfleger.
Amtmann zu Heiterbach.

Neidlingen. Vogt, Keller und Amtsschreiber.

Neuenbürg. Oberamtmann, Keller und Geistl. Verwalter.
Stadt- und Amtsschreiber.
— — — Pfleger, s. Enzberg.

Neuenstatt. Oberamtmann.
Keller und Geistl. Verwalter.
Stadt- und Amtsschreiber.
— — — Pfleger.
Amtmann zu Brettach.

Neuffen. Oberamtmann und Keller.
Geistl. Verwalter hier und zu Nürtingen.
Stadt- und Amtsschreiber.
— — — Pfleger.

Nürtingen. Oberamtmann und Keller.
Stadt- und Amtsschreiber.
— — — Pfleger.

Ochsenburg. Stabsamtmann.

Offenhausen. Klostershofmeister.

Pfullendorf. Kloster Königsbronnischer Pfleger.

Pfullingen. Oberamtmann und Keller.
Stabs- Klosterhofmeister.
Stadt- und Amtsschreiber.
— — — Pfleger.

Rechentzhofen. Klostershofmeister.

Reis

Reichenbach, Priorat. Oberamtmann und Klosters-schaffner.
Amtspfleger.

Reuthin. Klosterhofmeister.

Reutlingen. Königsbronner Klosterspfleger.

Rosenfeld. Oberamtmann und Keller.
Geistl. Verwalter und Amtspfleger.
Stadt- und Amtsschreiber.
St. Georgischer Pfleger zu Leidringen, zugleich Alpirspach. Pfleger zu Haigerloch und Stabsamtmann zu Göttlingen.

Rothweil. Alpirspachischer Klosterpfleger.

Sachsenheim. Oberamtmann und Keller.
Stadt- und Amtsschreiber.
— — — Pfleger.

Schorndorf. Oberamtmann.
Keller.
Geistl. Verwalter.
Stadt- und Amtsschreiber.
— — — Pfleger.
Stiftspfleger zu Beutelspach.
Amtmann und Gerichtsschreiber allda.
— — — — — — — zu Heppach.
— — — zu Gronbach.
— — — — Plüderhausen.
— — — — Ruderspera.
— — — — Schnaith.
— — — — Winterbach.

Sindelfingen. Oberamtmann, Keller und Stiftsverwalter.
Tübing. Stiftspfleger, und Geistl. Verwalter von Böblingen.
Tübing. Universitäts-Pfleger.
Stadtschreiber.

Speyer. Maulbronnischer Stabspfleger und Amtsschreiber.

Stammheim. Stabsamtmann und Amtsschreiber.

Stetten im Ramsthal. Stabsamtmann und Amtsschreiber.

Steußlingen. Oberamtmann und Keller. Amtspfleger.

Stuttgart. Oberamtmann der Stadt.
— — — des Amts.
vier Burgermeister. 300.
Stadtschreiber.
Amtsschreiber und Amtspfleger.
Waisenhauspfleger.
Oberumgelder.
Accisverwalter.
Hauptzoller.
Kastkeller.
Kammerschreibereiverwalter.
Stiftsverwalter.
Kl. Bebenhäusischer Pfleger.
Amtmann und Gerichtsschreiber zu Plochingen.
— — — — — zu Waldenbuch.

## Die Herzogliche Kanzlei.

Davon besteht das Personale in folgenden Ministern, Räthen, Secretarien, Buchhaltern und Kanzellisten.

1. Der Hochpreißliche Geh. Rath und Geh. Kabinet mit dem Archiv, aus Personen 30.
2. Kreiskanzlei . . 7.
3. Regierungs-Rath . 54.
4. Konsistorium . . 7.
5. Kriegs-Rath . . 11.

6.

6. Rentkammer Personen 66.
7. Kirchen-Rath . . 56.
Dazu kommen noch unter allerhand Benennungen 25.

---

Von Löbl. Landschaft besteht das Personale in . . . 23.
übrigen Officianten . 17.

---

Sulz. Oberamtmann und Keller.
Salzfactor.
Geistl. Verwalter und Alpirspach. Pfleger.
Stadt- und Amtsschreiber.
— — — Pfleger.

Tübingen. Oberamtmann.
Keller, Pulver- und Salpeter-Verwalter.
Bebenhäus. und Blaub. Pfleger und Verwalter des Collegii illustris.
Procurator des Theolog. Stifts.
Controlleur — — — —
Universitäts-Secretär. — —
Syndicus. — —
Stifts- und Geistl. Verwalter.
Stadtschreiber.
Amtsschreiber.
Amtspfleger.

Tuttlingen. Oberamtmann, Keller und geistlicher Verwalter.
Stadt- und Amtsschreiber.
— — — Pfleger.

Unterówisheim. Oberamtmann.
Stadtschreiber.

Urach. Oberamtmann.

Urach. Keller, Pulver- und Salpeter-Verwalter, auch Weberei-Inspector.
Stiftsverwalter.
Stadt- und Amtsschreiber.
— — — Pfleger.
Amtmann und Gerichtsschreiber zu Metzingen.

Vaihingen. Oberamtmann.
Keller und Ober-Umgelter.
Herrenalb. auch Hirschauischer Pfleger zu Eberdingen und Nußdorf, und Stabsamtmann zu Mühlhausen.
Geistl. Verwalter.
Stadt- und Amtsschreiber.
— — — Pfleger.
Holz-Factor und Ober-Acciser.
Stifts- und Kastenpfleger.
Amtmann und Gerichtsschreiber zu Ober-Riexingen.

Waiblingen. Oberamtmann und Keller.
Geistl. Verwalter und Adelbergischer Pfleger.
Stadt- und Amtspfleger.
— — — Schreiber.

Weilerstadt. Hirsch. Keller und Bebenhäus. Pfleger.

Weil im Kloster. Stabsklostershofmeister.

Weiltingen. Oberamtmann.

Weinsperg. Oberamtmann u. Geistl. Verwalter, Amtskeller.
Stadt- und Amtsschreiber.
— — — Pfleger.
Amtmann zu Bizfeld.
— — — Böringsweiler.

Welzheim. Oberamtmann, Keller und Amtsschreiber.

West-

Westheim im Rosengarten. Murhard. Stabspfleger.

Wildbad. Oberamtmann und Keller.
Stadtschreiber.

Wildberg. Oberamtmann, Keller und geistlicher Verwalter.
Stadt- und Amtsschreiber.
— — — Pfleger.
Vogt und Stadtschreiber zu Bulach.

Winnenden. Oberamtmann und Keller.
Stadt- und Amtsschreiber.
— — — Pfleger.

Winnenthal. Schloßhofmeister und Geistl. Verwalter.

## Vierter Abschnitt.

### Vorstellung der Umlaufszeit, Entfernung und Größe der Sonne und Planeten.

Die Sonne ist 1400000 mal grösser als die Erde.

| | Umlaufszeit um die Sonne. Jahr. | Tag. | St. |
|---|---|---|---|
| Merkur in . . | = | 87 | 23 |
| Venus in . . | = | 224 | 17 |
| Erde in . . | = | 365 | 6 |
| Mars in . . | 1 | 321 | 16 |
| Jupiter in . . | 11 | 312 | 15 |
| Saturnus in . . | 29 | 157 | 1 |
| Uranus in . . | 83 | 122 | = |

Ent-

Entfernung von der Sonne.

| | | | | | |
|---|---|---|---|---|---|
| Merkur . | 8 | Mittelmäßige Meilen. | ist | — 14 kleiner | als die Erde. |
| Venus . | 15 | | | — 1/10 kleiner | |
| Erde . | 21 | | | | |
| Mars . | 31 | | | — 3.1/3 kleiner | |
| Jupiter | 108 | | | — 1478 größer | |
| Saturnus | 199 | | | — 1030 größer | |
| Uranus | 400 | | | — 80 größer | |

Der Mond lauft um die Erde in 27 Tagen 8 Stunden; ist 51000 Meilen von uns, und 50 mal kleiner als die Erde.

## Die scheinbare Schiefe der Ecliptik für 1790. nach Mayers Sonnen-Tafeln.

| | | | | Nutation. |
|---|---|---|---|---|
| Den 1 Jan. | 23° | 27′ | 53″, 8. | + 6″ 6. |
| — 1 April | 23° | 27′ | 53″, 1. | + 7″ 2. |
| — 1 Jul. | 23° | 27′ | 52″, 5. | + 7″ 7. |
| — 1 Octob. | 23° | 27′ | 52″, 0. | + 8″ 1. |

## Erscheinungen der Planeten im Jahr 1790. von Monaten zu Monaten.

### Januar.

Merkur ist diesen ganzen Monat hindurch unter den Sonnenstralen verborgen. Venus glänzt

glänzt wegen ihrer grösten östlichen Ausweichung von der Sonne als Abendstern in dem Wassermann, aus dem sie den 2ten dieses in das Zeichen der Fische übergeht. Mars ist die ganze Nacht über und zwar bis in die Mitte dieses Monats in der Jungfrau, in der Folge aber in dem Löwen sichtbar. Jupiter kommt Abends zwischen 6 und 8 Uhr in der Jungfrau zum Vorschein, und tritt den 14ten dieses aus ihr in die Waage. Saturn geht Nachts zwischen 8 und 10 Uhr in den Fischen unter; Uranus aber kan die ganze Nacht hindurch in dem Löwen beobachtet werden.

## Februar.

Merkur wird wegen seiner grösten östlichen Ausweichung von der Sonne Abends in den Fischen sichtbar. Venus erscheint als Abendstern in dem Widder; Mars und Jupiter sind die ganze Nacht über in dem Löwen zu sehen; Saturn geht schon Abends zwischen 6 und 8 Uhr in den Fischen unter; Uranus hingegen läßt sich die ganze Nacht hindurch in dem Löwen wahrnehmen.

## Merz.

Merkur kommt den 18ten dieses Monats in seine grösste westliche Ausweichung von der Sonne. Er geht Morgends vor der Sonne im Wassermann auf und vor ihr unter. Venus erscheint noch in der ersten Hälfte dieses Monats als Abendstern in dem Widder, aus dem sie in der andern Hälfte in die Fische zurükgeht. Mars und Jupiter sind noch immer die Nacht hindurch in dem Löwen sichtbar. Saturn geht in der Morgendämmerung in den Fischen auf, und in der Abenddämmerung unter. Uranus aber läßt sich bis Morgens um 4 Uhr in dem Löwen beobachten.

## April.

Merkur geht in der Morgendämmerung in den Fischen auf, und vor der Sonne unter. Er tritt gegen die Mitte dieses Monats aus den Fischen in den Widder, und gegen das Ende in den Stier. Venus kommt nun als Morgenstern in den Fischen zum Vorschein; Mars und Jupiter gehen Morgens zwischen 3 und 5 Uhr in dem Löwen unter; Saturn wird unsichtbar; Uranus aber kan bis Morgens um 2 Uhr in dem Löwen beobachtet werden.

## Mai.

Merkur erreicht in den lezten Tagen dieses Monats seine größte östliche Ausweichung von der Sonne, und wird Abends in den Zwillingen sichtbar. Venus glänzt als Morgenstern in dem Widder; Mars und Jupiter gehen schon Morgens vor 3 Uhr in dem Löwen unter, Saturn aber geht um diese Zeit in dem Widder auf, und Uranus vor 2 Uhr in dem Löwen unter.

## Junius.

Merkur ist im Anfang dieses Monats nach Untergang der Sonne im Krebs zu sehen; Venus erscheint als Morgenstern in dem Widder, aus dem sie den 6ten in den Stier übergeht. Mars geht um Mitternacht in der Jungfrau und Jupiter noch etwas früher in dem Löwen unter; Saturn hingegen bald nach Mitternacht in dem Widder auf, und Uranus vor derselben im Löwen unter.

## Julius.

Merkur kommt den 16ten dieses Monats in seine größte westliche Ausweichung von der Sonne,

ne, und ist Morgens vor Aufgang derselben in dem Krebs sichtbar. Venus kommt als Morgenstern in den Zwillingen zum Vorschein; Mars geht schon Abends zwischen 9 und 11 Uhr in der Jungfrau unter, Jupiter hingegen, der den 8ten diß aus dem Löwen in die Junnfrau tritt, geht noch etwas früher unter. Saturn geht Nachts zwischen 10 und 12 Uhr in dem Widder auf, Uranus hingegen in dem Löwen vor 10 Uhr Abends unter.

## August.

Merkur ist in den ersten Tagen dieses Monats vor Aufgang der Sonne im Krebs, und sodann in dem Löwen sichtbar, die übrige Tage aber unter den Sonnenstralen verborgen. Venus erscheint als Morgenstern im Krebs. Mars geht schon Abends zwischen 8 und 10 Uhr in der Waage und Jupiter zwischen 7 und 9 Uhr in der Jungfrau unter. Saturn ist die ganze Nacht hindurch in dem Widder sichtbar, Uranus aber kommt kurz vor der Morgendämmerung zum Vorschein.

## September.

Merkur erreicht den 25ten dieses Monats seine größte östliche Ausweichung von der Sonne und wird Abends in der Waage sichtbar. Venus scheint noch als Morgenstern in dem Löwen, aus dem sie den 18ten in die Jungfrau tritt. Mars und Jupiter werden unsichtbar, Saturn aber läßt sich die ganze Nacht hindurch im Widder und Uranus von Morgens um 1 bis 3 Uhr an in dem Löwen beobachten.

## October.

Merkur läßt sich nur in der ersteren Hälfte dieses Monats nach Untergang der Sonne in der Jung-

Jungfrau, aus der er sodann in die Waage tritt, eine ganz kurze Zeit wahrnehmen. Venus kommt als Morgenstern in der Jungfrau zum Vorschein und geht den 13ten diß aus ihr in die Waage über. Mars ist unsichtbar, Jupiter hingegen fängt an Morgens vor Aufgang der Sonne in der Jungfrau sichtbar zu werden. Saturns Sichtbarkeit in dem Widder dauert bis Morgens zwischen 3 und 5 Uhr, Uranus aber geht erst nach Mitternacht in dem Löwen auf.

## November.

Merkur kommt den 4ten dieses Monats in seine größte westliche Ausweichung von der Sonne und wird Morgens vor Aufgang derselben in der Waage sichtbar. Er rükt aus ihr den 11ten diß in das Zeichen des Scorpions vor. Venus ist in der Waage, aus der sie den 6ten diß in den Scorpion übergeht, als Morgenstern zu sehen. Mars ist unsichtbar; Jupiter kommt Morgens zwischen 1 und 3 Uhr in der Jungfrau zum Vorschein, Saturn hingegen geht um diese Zeit in den Fischen unter. Uranus kommt schon vor Mitternacht über den Horizont.

## December.

Merkurs Sichtbarkeit in dem Schüzen schränkt sich nur auf die erstere Tage dieses Monats ein und ist von gar kurzer Dauer. Venus ist unter den Sonnenstralen. Auch Mars ist unsichtbar. Jupiter kommt um Mitternacht in der Jungfrau, aus der er den 13ten in die Waage tritt, zum Vorschein, Saturn aber geht um eben diese Zeit in den Fischen unter den Horizont. Uranus hingegen läßt sich die ganze Nacht hindurch von 7 oder 9 Uhr an in dem Löwen beobachten.

Von

# Von dem Gang der Taschen- und Pendul-Uhren.

Ein natürlicher oder astronomischer Tag ist die Zeit, die vergeht, indem die Sonne von einem Mittagskreis bis wieder zu demselben kommt, d. i. die Zeit einer völligen Umdrehung der Erde um ihre Axe, und überdas noch eines Bogens der Ecliptik, den die Sonne inzwischen scheinbar durchlauft. Man würde sich aber sehr irren, wenn man glaubte, daß ein solcher Tag immer von gleicher Dauer seye. Ausser den anziehenden Kräften des Jupiters, der Venus und des Monds, die Verwirrungen in dem Sonnen- oder vielmehr Erdenlaufe machen, hat die ungleiche Länge der Sonnentage vornehmlich eine doppelte Ursache. Die erste ist, weil die Sonne sich selbst ungleich geschwinde in ihrer Bahn zu bewegen scheint, und im Winter etwa 61 Min. im Sommer aber nur 57 Min. täglich von Abend gegen Morgen scheinbar fortrükt. Die zwote ist, weil sie sich auf einem gegen den Aequator um $23\frac{1}{2}^{\circ}$ neigenden Kreis oder Ecliptik fortbewegt, und ihre 24 stündliche Bewegung auf jenen reducirt nicht überall gleich große Bögen gibt. Man hat daher aus der größten und kleinsten Bewegung der Sonne das Mittel genommen, und die Pendul- und Taschen-Uhren, die ohnehin als mechanische Werkzeuge dem ungleichen Gang der Sonne nicht folgen können, so eingerichtet, daß sie 24 Stunden in der Zeit beschreiben, innerhalb welcher der ganze Aequator $= 360^{\circ}$ und $59' 8''$, als die mittlere tägliche Bewegung der Sonne durch den Mittagskreis gehen. Mittlere Zeit im wahren Mittag ist also für einen Ort diejenige Zeit, welche eine nach der mittleren Bewegung der Sonne richtig gehende Pendul- oder Taschen-Uhr an einem jeden Tag zeigen muß, wenn der Mittelpunkt der Sonne im Mittagskreis eines

solchen Orts stehet, oder den wahren Mittag macht, und der Schatten einer richtig gestellten Sonnen-Uhr die 12te Mittags-Stunde weiset. Pendul- und Taschen-Uhren können daher nur selten mit dem wahren Laufe der Sonne, oder mit richtigen Sonnen-Uhren, die die wahre Zeit anzeigen, übereinkommen. Diß geschiehet nur viermal des Jahrs, nehmlich den 15ten April, 16ten Junii, 31sten Augusti und 24sten December. In den übrigen Tagen des Jahrs aber können Pendul- oder Taschen-Uhren mit Sonnen-Uhren verglichen niemals einerlei Zeit angeben.

Der gröβte Unterschied ereignet sich den 10ten Februar, da die Pendul- oder Taschen-Uhren fast eine Viertel-Stunde zu frühe, und den 2ten Nov. da sie noch mehr zu spät gehen. — Auf diesen Gründen beruht daher folgende Tabelle, deren Gebrauch ausser den astronomischen Rechnungen noch weiters dazu dienet, um Pendul- und Taschen-Uhren zu prüfen. Man verfährt dabei auf folgende Art: z. E. den 1. Jan. 1790. richtet man die zu prüfende Uhr auf 12 Stunden 4 Min. 14 Sek. und wartet bis die Mittagslinie, oder eine gute Sonnen-Uhr 12 Stunden weiset, alsdann bringt man sie in Gang. Geschieht es, daß jene Uhr nach wenigen Tagen, z. E. den 6. Jan. 12 Uhr 6 M. 30 Sek. weiβt, da die Sonnen-Uhr genau 12 Stunden angibt, so ist es ein Kennzeichen, daß jene Uhr gut ist, weicht sie aber ab, so muß ihr geholfen werden, und so verfährt man durchs ganze Jahr, wenn es nöthig ist. Zieht man in dieser Tabelle einen Tag von dem andern ab, so findet man, wie viel eine Pendul- oder Taschen-Uhr gegen eine Sonnen-Uhr täglich vorlaufen oder zurükbleiben muß. Eben so leicht kan man auch finden, wie viel z. E. innerhalb 8 Tagen eine solche Uhr von der wahren Zeit abweichen muß.

# Tabelle,

welche zeigt, um wie viel Minuten und Sekunden eine richtige Pendul-Uhr, oder gute Taschen-Uhr gegen eine Sonnen-Uhr nach den verschiedenen Zeiten des Jahrs 1790. geschwinder oder langsamer gehen müsse.

| Tag. | Januar. | | Februar. | | Martius. | | Aprilis. | |
|---|---|---|---|---|---|---|---|---|
| | M. | S. | M. | S. | M. | S. | M. | S. |
| 1 | | 4 | 14 | 14 | 5 | 12 | 36 | 3 51 |
| 2 | | 4 | 42 | 14 | 12 | 12 | 23 | 3 33 |
| 3 | | 5 | 10 | 14 | 18 | 12 | 10 | 3 14 |
| 4 | | 5 | 37 | 14 | 24 | 11 | 56 | 2 56 |
| 5 | | 6 | 4 | 14 | 28 | 11 | 42 | 2 38 |
| 6 | | 6 | 30 | 14 | 32 | 11 | 28 | 2 21 |
| 7 | | 6 | 56 | 14 | 35 | 11 | 13 | 2 3 |
| 8 | | 7 | 21 | 14 | 37 | 10 | 58 | 1 46 |
| 9 | | 7 | 46 | 14 | 38 | 10 | 42 | 1 29 |
| 10 | | 8 | 10 | 14 | 39 | 10 | 26 | 1 13 |
| 11 | | 8 | 34 | 14 | 39 | 10 | 10 | 0 56 |
| 12 | | 8 | 57 | 14 | 38 | 9 | 54 | 0 40 |
| 13 | | 9 | 20 | 14 | 36 | 9 | 37 | 0 25 |
| 14 | | 9 | 41 | 14 | 34 | 9 | 20 | 0 9 |
| 15 | | 10 | 3 | 14 | 31 | 9 | 3 | 0 6 |
| 16 | | 10 | 24 | 14 | 27 | 8 | 46 | 0 20 |
| 17 | | 10 | 43 | 14 | 22 | 8 | 28 | 0 35 |
| 18 | | 11 | 2 | 14 | 17 | 8 | 10 | 0 49 |
| 19 | | 11 | 21 | 14 | 11 | 7 | 52 | 1 2 |
| 20 | | 11 | 38 | 14 | 4 | 7 | 34 | 1 15 |
| 21 | | 11 | 55 | 13 | 57 | 7 | 16 | 1 28 |
| 22 | | 12 | 11 | 13 | 49 | 6 | 57 | 1 40 |
| 23 | | 12 | 26 | 13 | 40 | 6 | 39 | 1 52 |
| 24 | | 12 | 40 | 13 | 31 | 6 | 20 | 2 4 |
| 25 | | 12 | 54 | 13 | 21 | 6 | 2 | 2 15 |
| 26 | | 13 | 7 | 13 | 10 | 5 | 43 | 2 25 |
| 27 | | 13 | 18 | 12 | 59 | 5 | 24 | 2 35 |
| 28 | | 13 | 30 | 12 | 48 | 5 | 5 | 2 45 |
| 29 | | 13 | 40 | | | 4 | 47 | 2 54 |
| 30 | | 13 | 49 | | | 4 | 28 | 3 2 |
| 31 | | 13 | 58 | | | 4 | 9 | |

Die Pendul- und Taschen-Uhren gehen zu früh

Die Pendul- und Taschen-Uhren gehen zu früh

Die Pendul- und Taschen-Uhren gehen zu früh

Die Uhren gehen zu früh

Die Uhren gehen zu spät

welche zeigt, um wie viel Minuten und Sekunden eine richtige Pendul-Uhr, oder gute Taschen-Uhr gegen eine Sonnen-Uhr nach den verschiedenen Zeiten des Jahrs 1790. geschwinder oder langsamer gehen müsse.

| Tage. | Maius. | | Junius. | | Julius. | | Augustus. | |
|---|---|---|---|---|---|---|---|---|
| | M. | S. | M. | S. | M. | S. | M. | S. |
| 1 | 3 | 10 | 2 | 37 | 3 | 21 | 5 | 52 |
| 2 | 3 | 17 | 2 | 28 | 3 | 32 | 5 | 48 |
| 3 | 3 | 24 | 2 | 18 | 3 | 43 | 5 | 44 |
| 4 | 3 | 30 | 2 | 8 | 3 | 54 | 5 | 39 |
| 5 | 3 | 36 | 1 | 58 | 4 | 5 | 5 | 33 |
| 6 | 3 | 41 | 1 | 47 | 4 | 15 | 5 | 27 |
| 7 | 3 | 46 | 1 | 37 | 4 | 25 | 5 | 20 |
| 8 | 3 | 50 | 1 | 25 | 4 | 34 | 5 | 13 |
| 9 | 3 | 53 | 1 | 14 | 4 | 44 | 5 | 5 |
| 10 | 3 | 55 | 1 | 2 | 4 | 52 | 4 | 56 |
| 11 | 3 | 57 | 1 | 0 | 5 | 1 | 4 | 47 |
| 12 | 3 | 59 | 0 | 50 | 5 | 9 | 4 | 37 |
| 13 | 4 | 0 | 0 | 38 | 5 | 16 | 4 | 27 |
| 14 | 4 | 0 | 0 | 25 | 5 | 23 | 4 | 17 |
| 15 | 4 | 0 | 0 | 12 | 5 | 30 | 4 | 5 |
| 16 | 3 | 59 | 0 | 0 | 5 | 35 | 3 | 54 |
| 17 | 3 | 58 | 0 | 13 | 5 | 41 | 3 | 41 |
| 18 | 3 | 56 | 0 | 26 | 5 | 46 | 3 | 28 |
| 19 | 3 | 54 | 0 | 39 | 5 | 50 | 3 | 15 |
| 20 | 3 | 51 | 0 | 52 | 5 | 54 | 3 | 1 |
| 21 | 3 | 47 | 1 | 5 | 5 | 57 | 2 | 46 |
| 22 | 3 | 43 | 1 | 18 | 5 | 59 | 2 | 31 |
| 23 | 3 | 39 | 1 | 31 | 6 | 1 | 2 | 16 |
| 24 | 3 | 34 | 1 | 43 | 6 | 3 | 2 | 0 |
| 25 | 3 | 28 | 1 | 56 | 6 | 3 | 1 | 44 |
| 26 | 3 | 22 | 2 | 9 | 6 | 3 | 1 | 27 |
| 27 | 3 | 16 | 2 | 21 | 6 | 3 | 1 | 10 |
| 28 | 3 | 9 | 2 | 34 | 6 | 3 | 0 | 53 |
| 29 | 3 | 2 | 2 | 46 | 6 | 2 | 0 | 35 |
| 30 | 2 | 54 | 2 | 58 | 5 | 58 | 0 | 17 |
| 31 | 2 | 46 | | | 5 | 56 | 0 | 1 |

Die Pendul- und Taschen-Uhren gehen zu spät

Die Uhren gehen zu spät

Die Pendul- und Taschen-Uhren gehen zu früh

Die Uhren gehen wieder zu früh

Die Pendul- und Taschen-Uhren gehen zu früh

zu spät

welche zeigt, um wie viel Minuten und Sekunden eine richtige Pendul-Uhr, oder gute Taschen-Uhr gegen eine Sonnen-Uhr nach den verschiedenen Zeiten des Jahrs 1790. geschwinder oder langsamer gehen müsse.

| Tage. | Septemb. | | October. | | Novemb. | | Decemb. | |
|---|---|---|---|---|---|---|---|---|
| | M. | S. | M. | S. | M. | S. | M. | S. |
| 1 | 0 | 20 | 10 | 27 | 16 | 14 | 10 | 29 |
| 2 | 0 | 38 | 10 | 46 | 16 | 14 | 10 | 6 |
| 3 | 0 | 57 | 11 | 4 | 16 | 14 | 9 | 42 |
| 4 | 1 | 17 | 11 | 22 | 16 | 13 | 9 | 17 |
| 5 | 1 | 36 | 11 | 40 | 16 | 11 | 8 | 52 |
| 6 | 1 | 56 | 11 | 57 | 16 | 8 | 8 | 26 |
| 7 | 2 | 16 | 12 | 14 | 16 | 4 | 8 | 0 |
| 8 | 2 | 36 | 12 | 30 | 15 | 59 | 7 | 33 |
| 9 | 2 | 56 | 12 | 46 | 15 | 54 | 7 | 6 |
| 10 | 3 | 17 | 13 | 2 | 15 | 47 | 6 | 39 |
| 11 | 3 | 37 | 13 | 17 | 15 | 40 | 6 | 11 |
| 12 | 3 | 58 | 13 | 31 | 15 | 33 | 5 | 42 |
| 13 | 4 | 19 | 13 | 45 | 15 | 24 | 5 | 13 |
| 14 | 4 | 40 | 13 | 59 | 15 | 14 | 4 | 45 |
| 15 | 5 | 1 | 14 | 12 | 15 | 4 | 4 | 16 |
| 16 | 5 | 22 | 14 | 24 | 14 | 53 | 3 | 46 |
| 17 | 5 | 43 | 14 | 36 | 14 | 40 | 3 | 17 |
| 18 | 6 | 4 | 14 | 47 | 14 | 27 | 2 | 47 |
| 19 | 6 | 25 | 14 | 58 | 14 | 14 | 2 | 18 |
| 20 | 6 | 46 | 15 | 8 | 13 | 59 | 1 | 48 |
| 21 | 7 | 7 | 15 | 18 | 13 | 44 | 1 | 18 |
| 22 | 7 | 28 | 15 | 26 | 13 | 28 | 0 | 48 |
| 23 | 7 | 48 | 15 | 34 | 13 | 11 | 0 | 18 |
| 24 | 8 | 9 | 15 | 42 | 12 | 54 | | |
| 25 | 8 | 29 | 15 | 48 | 12 | 35 | 0 | 12 |
| 26 | 8 | 50 | 15 | 54 | 12 | 16 | 0 | 42 |
| 27 | 9 | 10 | 15 | 0 | 11 | 56 | 1 | 12 |
| 28 | 9 | 30 | 16 | 4 | 11 | 36 | 1 | 42 |
| 29 | 9 | 49 | 16 | 8 | 11 | 14 | 2 | 11 |
| 30 | 10 | 8 | 16 | 11 | 10 | 52 | 2 | 40 |
| 31 | | | 16 | 13 | | | 3 | 9 |

Die Pendul- und Taschen-Uhren gehen zu spät

Die Pendul- und Taschen-Uhren gehen zu spät

Die Pendul- und Taschen-Uhren gehen zu spät

Die Pendul- u. Taschen-Uhren gehen zu spät Uhren gehen zu früh

# Vergleichung
## des Wirtembergischen Maasses.

So nothwendig das Maaß ist, nach welchem die Menschen sich in die Produkte ihres Landes, oder in die Werke für die Gemächlichkeit finden müssen, und ohne welches sie einander nicht verständlich werden können, so wenig haben sie sich bisher über diesen Punkt mit einander verglichen. Es scheint auch, die Natur versage ihnen hierinnen ihre Hülfe, da sie nichts als Abänderungen sehen läßt. Weidler ist darauf verfallen, von dem Abstand der Puville im menschlichen Aug ein allgemeines Maaß herzunehmen, weil dieser Zwischenraum bei allen Erwachsenen gleich groß seyn soll. Er giebt es

in Pariser Maaß vor 2 Zoll, 3 und 8/10 Linien an;
Rheinländer — 2 —
Londner — 2 — 5 und 6/10. —
es wäre also in Wirt. 2 — 2 u. 104/317. —

1.) Will man das Wirtembergische Maaß mit andern vergleichen, so machen

| | | | | |
|---|---|---|---|---|
| 360 | Wirtemb. | Schuhe | — | 317 Pariser Schuh. |
| 1 | — | — | — | $10\frac{2}{3}$ Par. Zoll. |
| 13 | — | — | — | 12 Berlin. Schuh. |
| 675 | — | — | — | 634 Londnische. |
| 1391 | — | — | — | 1268 Rheinländische. |
| 1315 | — | — | — | 1268 Schwedische. |
| 313 | — | — | — | 317 Leipziger. |
| 325 | — | — | — | 317 Berner. |

2.) Wenn man den Pariser Fuß (Pied de Roi) in 14400 gleiche Theile theilet, so hält von dergleichen Theilen

der

der Amsterdamer Fuß — 12570 Theile.
— Anspacher — — 13200
— Augsburger — — 13129
— Baseler — — 13260
— Berliner — — 13730
— Baierische — — 12938
— Berner — — 13150
— Bologneser — — 16860
— Braunschweiger — 12650
— Bremer — — 12820
— Breslauer — — 12600
— Brüßler — — 12900
— Calenberger — — 12916
— — — — 12990
— — — — 12953
— Cölner — — 12190
— Constantinop. — — 31400
— Cracauer — — 15800
— Dänische — — 14034
— Danziger — — 12715
— Erfurter — — 12510
— Eslinger Stadtschu — 12800
— — Feldschuh — 12203
— Florentin. Bracci — 25845
— Frankfurter — — 12700
— Genever — — 21630
— Giessensche — — 13200
— Griechische — — 13656
— Haager — — 14400

| | | | | | |
|---|---|---|---|---|---|
| der | Hällische | Fuß | — | 13200 | Theile. |
| — | Hamburger | — | — | 12700 | |
| — | Handverische | — | — | 12953 | |
| — | Harlemer | — | — | 12670 | |
| — | Heidelberger | — | — | 12275 | |
| — | Hildesheimer | — | — | 12445 | |
| — | Holsteiner | — | — | 13376 | |
| — | Königsberger | — | — | 13640 | |
| — | Leipziger | — | — | 12420 | |
| — | Lissabonner | — | — | 13873 | |
| — | Londner . | — | — | 13511 | 54 |
| — | — . | — | — | 13515 | 80 |
| — | — . | — | — | 13513 | 00 |
| — | Lübecker . | — | — | 12870 | |
| — | Manheimer | — | — | 12865 | |
| — | Mecklenburger | | — | 12890 | |
| — | Münchner | — | — | 12825 | |
| — | Neapolitaner | — | — | 11615 | |
| — | Nürnberger | — | — | 13467 | |
| — | Osnabrügg. | — | — | 12375 | |
| — | Padua. . | — | — | 18990 | |
| — | Pariser . | — | — | 14400 | |
| — | Präger . | — | — | 13360 | |
| — | Rheinländische | | — | 13913 | |
| — | — — | — | — | 13920 | |
| — | — — | — | — | 13918 | 30 |
| — | Rheinländische | — | — | 14146 | |
| — | Riga. . | — | — | 12160 | |
| — | Römische alte | — | — | 13090 | |

der

der Römische alte Fuß — 13060 Theile.
— neue Röm. Palmo — 9903
— Rostocker Fuß — 12820
— Rotterdamer — — 13835
— Russische — — 23856
— Schwedische — — 13165
— — — — — 13160
— — — — — 13175
— — — — — 13159
— Stettiner — — 12530
— Strasburger — — 12820 8
— Turiner — — 22770
— Ulmer . — — 12953
— Venetianische — — 15400
— — — — — 15396
— Wiener . — — 14011 7
— — . — — 14012
— Wirtemberg. — — 12682
— Zürcher . — — 13300

3.) Vor eine Reisestunde nimmt man auf ebenem Boden 800 Wirtembergische Ruthen = 12,800 Wirt. Fuß; in bergigten Gegenden aber 1000 Wirtemb. Ruthen = 16000 Wirtembergische Fuß an. Auf einen Grad des Aequaters gehen $24\frac{6230}{16000.} + \frac{290}{317.16000.}$ Wirtemb. Reisestunden.

4.) Morgen-Maaß.

Ein Morgen hält 150 Quadrat-Ruthen, jede zu 16 Schuh; also 38400 unserer Quadratschuhe, und 29774 Pariser. Ein Jauchart, Mansmad,

Tagwerk ist 1. 1/2 Morgen. Und dieses ist auch das Wiesen-Maaß.

| | | | |
|---|---|---|---|
| 8 | Wirtemb. Morgen | 5 | Pariser. |
| 5 | — — | 3 | Englische. |
| 7 | — — | 4 | Sächsische. |
| 33 | — — | 16 | Brandenburgische. |
| 128 | — — | 191 | Gothaische. |
| 1 | — — | 1 1/2 | — — |
| 16 | — — | 21 | Calenbergische. |
| 63 | — — | 62 | Pfälz. u. Durlachische. |
| 64 | — — | 62 | Bruchsaler. |

5.) Ehlen-Maaß.

1 Wirtemb. Ehle — 2 Schuh, 1 u. 2/3 Zoll Wirt.
3 — — — — 77 Zoll Wirt.

Ferner sind

| | | | |
|---|---|---|---|
| 114 | Wirtemb. Ehlen . | 96 | Russische Ehlen. |
| = | = = = . | 126 1/3 | Basler . |
| = | = = = . | 120 | Berner . |
| = | = = = . | 100 | Brabanter . |
| = | = = = . | 100 | Brüßler . |
| = | = = = . | 120 | Bremer . |
| = | = = = . | 125 | Breslauer . |
| = | = = = . | 123 3/4 | Bruchsaler . |
| = | = = = . | 120 | Cölner . |
| = | = = = . | 89 | Koppenhagner . |
| = | = = = . | 114 | Danziger . |
| = | = = = . | 125 | Durlacher . |
| = | = = = . | 164 | Erfurter . |
| = | = = = . | 127 3/8 | Freiburger . |

114 Wir-

| | | | |
|---|---|---|---|
| 114 | Wirtemb. Ehlen | . | 60 Genfer Ehlen. |
| = | = = = | . | 275 Genueser Palmen. |
| = | = = = | . | 120 Hamburger Ehlen. |
| = | = = = | . | 120 Leipziger . |
| = | = = = | . | $58\frac{1}{2}$ Lyoner Staab. |
| = | = = = | . | 120 Lübeker Ehlen. |
| = | = = = | . | $128\frac{1}{2}$ Maylander Brazen, seiden Zeug. |
| = | = = = | . | $106\frac{2}{3}$ Nürnberger Ehl. |
| = | = = = | . | 58 Pariser Staab. |
| = | = = = | . | $133\frac{1}{3}$ Pfälzer Ehlen. |
| = | = = = | . | $374\frac{1}{2}$ Röm. Palmen. |
| = | = = = | . | 112 St. Gallen, wollen Zeug. |
| = | = = = | . | 81 Spanische Ehlen. |
| = | = = = | . | 116 Stokholmer . |
| = | = = = | . | $135\frac{1}{2}$ Strasburger Ehl. |
| = | = = = | . | 97 Türkische . |
| = | = = = | . | 103 Venetianische . seiden Zeug. |
| = | = = = | . | 90 Wiener . |
| 1 | Amsterdammer Elle hält | . | 3060 Par. Scrup. |
| 1 | Brabanter = = | . | 3065 . . |
| 1 | Londner = = | . | 4050 . . |
| 1 | Leipziger = = | . | 2500 . . |
| 1 | Par. Stab bei Seide = | . | 5275 . . |
| = | = = = Tuch = | . | 5264 . . |
| = | = = = Leinwand | . | 5240 . . |
| 1 | neue Römische Elle hält | . | 8824 . . |

1 alt

1 alt Römische Elle hält . 2640 Par. Scrup.
1 Wiener = = . 3445 . .
1 Wirtembergische = . 2722 . .

6.) Gewicht.

104½ Wirtemb. Pf. geben 100 Pf. Amsterdammer Gewicht.

= = = = . . 105 = Antwerper =
= = = = . . 103 = Augspurger =
= = = = . . 98 = Baseler =
= = = = . . 111 = Berner =
= = = = . . 103 = Bremer =
= = = = . . 125 = Breslauer =
= = = = . . 104 = Cölner =
= = = = . . 113 = Danziger =
= = = = . . 98 = Frankfurt am Main =
= = = = . . 89 = Genfer =
= = = = . . 150 = Genueser =
= = = = . . 102 = Hamburger =
= = = = . . 125 = Königsberger =
= = = = . . 105 = Leipziger =
= = = = . . 116 = Lyoner =
= = = = . . 145 = Livorno =
= = = = . . 97 = Londner schwer=
= = = = . . 105 = Lübecker =
= = = = . . 123 = Marseille =
= = = = . . 98 = Nürnberger =
= = = = . . 100 = Pariser =
= = = = . . 114 = Portugiesisch =

104½

104½ Wirtemb. Pf. geben 137½ Pf. Römisch Gew.
= = = = . . 117 = Stokholmer =
= = = = . . 100 = Strasburger =
= = = = . . 98 = Venetianisch =
= = = = . . 88 = Wiener =
= = = = . . 92¾ = Zürcher =

Nach dem Cölnischen Gewicht, wovon 1 Pfund 7680 Cöln. Gran beträgt, ist 1 Wirtemb. Pfund = 7714 Cöln. Gran, oder 9728 Aß.

1 Pf. von Amsterdam enthält . 10240 Cöln. Aß.
= = = London
Krämergewicht (Averdypois) 9438 . .
Gold- und Silber-Gewicht
(Troy Gew.) . . 7766 . .
= = = Paris
Krämergew. (Poid de Marc) 10193 . .
= = = Wien . . . 11660 . .
= = = Stuttgard . . 9723 . .

7.) Getraide-Maaß.

1 Wirtemberg. Scheffel . 8 Wirtemb. Simri.
1 Wirtemb. Simri . 1656 Wirt. Cub. Zoll.
2½ Wirt. Simri . 1 Berliner Scheffel.
7 Wirt. Simri . 48 Berliner Mezen.
7 25/128 Wirt. Simri . 1 Leipziger Scheffel, oder
115⅛ Wirt. Scheffel . 128 — — .
7 Wirt. Simri . 32 kleine Leipz. Mezen.
5 25/256 Wirt. Simri . 1 Gothaischer Scheffel.

31 Wirt.

| | | |
|---|---|---|
| 81 Wirt. Simri | . | 128 Gothaische Mezen. |
| $1\frac{1}{2}$ Wirt. Simri | . | 1 Hannover. Himten. |
| $8\frac{1}{3}$ Wirt. Simri | . | 1 = = Malter. |
| 25 Wirt. Simri | . | 3 = = Malter. |
| 16 = = | . | 23 Pfälzische Simri. |
| 256 Wirt. Scheffel | . | 351 Durlachische Malter, oder beinahe |
| 8 Wirt. Scheffel | . | 11 Durlach. Malter. |

8.) Heu = Maaß.

Das Heu wird entweder aufs Gewicht oder aufs Meß gekauft. 1 Wanne Heu ist ein Cubus 8 Schuh lang, breit und hoch, und wiegt bei uns nach Proportion dessen Güte 9 — 11 Centner. Ein Centner = 5 Bund, und 1 Bund = 21 Pfund.

9.) Das Holz = Meß geschiehet nach Klaftern. Die Scheiter sollen 3. 1/2 — 4 Schuh lang, eine Klafter aber 6 Schuh hoch und 6 Schuh breit seyn.

10.) Das Stroh wird nach Fudern und Büscheln gerechnet. 1 Fuder = 80 Büschel. 1 Strohbüschel soll eigentlich so dick seyn, daß ein Mann die Büschel umklastert.

11.) Papier.

| | | |
|---|---|---|
| 1 Ballen Papier | = | 10 Riß. |
| 1 Riß = | = | 20 Buch. |
| 1 Buch = | = | 25 Bögen. |

12.) Berg = und Hüttenwerk = Maaß.

| | | |
|---|---|---|
| 1 Lachter | . | = 7 Schuh. |
| 1 Erzkübel | . | = 2 Simri. |
| 1 Fuder Kohlen | = | 10 Zuber. |
| 1 Zuber | . | = 16 Simri. |

13.)

13.) Maaß zu flüssigen Dingen.

| | | |
|---|---|---|
| 1 Fuder | — | 6 Eimer Wirtemb. |
| 1 Eimer Trüb-Eich | | 167 Wirtemb. Maaß. |
| 1 — Lautere Eich | | 160 Eichmaaß. |
| | | 176 Schenkmaaß. |
| 1 Eichmaaß | — | 138 Wirtemb. Cub. Zoll. |

Baiern.

| | | |
|---|---|---|
| 1 Bairischer Eimer | = | 64 Bair. Maas; |
| 1 Wirtemb. Maas | = | $1\frac{3}{4}$ Bair. Mgas; |
| 4 Wirt. Maas | = | 7 Bair. Maas; |
| 2 Wirt. Imi . | = | 35 Bair. Maas; |
| 1 Wirt. Eimer . | = | $4\frac{3}{8}$ Bair. Eimer. |
| 8 — — . | = | 35. — —. |

Berlin.

72 Wirtemb. Eimer — 121 Berl. Eimer.

Bruchsal, Carlsruhe, Durlach und Rastadt ꝛc. theilen das Fuder in 10 Ohm; 1 Ohm in 12 Viertel, und 1 Viertel in 6 Maaß; in Rastadt aber hält die Ohm nur 42 grosse Maaß.

5 Wirtemb. Fuder geben 8 Durlacher Fuder.

| | | | | |
|---|---|---|---|---|
| 3 | — Eimer | — 8 | — | Ohm. |
| 5 | — Imi | — 2 | — | Viertel. |
| 5 | — Maaß | — 6 | — | Maaß. |

In Carlsruhe wird das Viertel nur in 4 Maaß getheilt. Es ist also

| | | |
|---|---|---|
| 1 Carlsr. Maaß | = | $1\frac{1}{2}$ Durlach. Maaß, und |
| 5 Wirt. Maaß | = | 4 Carlsr. Maaß. |

Frankfurt am Mayn.

256 Frankf. Ohm = 117 Wirt. Eimer.

Gotha.

Gotha.

1 Gothaisches Fuder = 12 Eimer; 1 Eimer = 40 Kannen; 1 Kanne = 2 Maas; 1 Maas = 2 Nössel.

151 Wirt. Maas . — 512 Nössel.

151 — — . — 128 Kannen.

4 Wirt. Eimer, $9\frac{1}{2}$ Imi — 16 Goth. Eimer.

Hannover.

64 Wirtemb. Maaße — 63 Calenb. Kannen.

1 Wirtemb. Eimer — $157\frac{1}{2}$ — = = .

Leipzig.

1 Leipziger Fuder = 2 Faß; 1 Faß = 6 Eimer; 1 Eimer = 63 Kannen Schenkmaas, oder 54 Kannen Visirmaas; 1 Kanne = 2 Nössel; 1 Nössel = 4 Quartier.

$\frac{5}{8}$ Wirt. Maas beinahe — 1 Leipz. Kanne, oder genauer

16 Wirt. Maas . — 27 Leipz. Kannen.

1 Wirt. Eimer . — $4\frac{2}{7}$ Leipz. Eimer.

7 — — . — 30. — — .

Pfalz hat gleiche Eintheilung des Maases, wie Durlach.

44 Pfälzische Fuder = 25 Wirt. Fuder.

Speyer, theilt sein Maaß, ebenfalls wie Durlach.

96 Speierische Fuder = 55 Wirt. Fuder.

96 Speier. Ohm = 33 Wirt. Eimer u. s. w.

Strasburg. 1 Fuder = 24 Ohm; 1 Ohm = 24 Eichmaaß.

24 Strasb. Fuder = 17 Wirt. Fuder.
96 Strasb. Ohm = 17 — Eimer.

Ulm. 1 Fuder = 12 Eimer; 1 Eimer = 120 Eichmaaß.

43 Ulm. Fuder = 48 Wirtemb. Fuder.
43 Ulm. Eimer = 24 — Eimer.
43 Ulm. Maaß = 32 — Maaß.

14.) Vergleichung einiger ausländischen Münzen mit Conventions-Geld.

Münzen.

Amsterdam:

1 Gulden = 20 Stüber = 400 Groot (Pfenning.)
1 Pfund Blämmisch = 6 Guld. = 20 Schilling.
1 Goldgulden = 28 Stüber.
1 Reichsthaler = 2½ Gulden.
100 Banco = 104 Courant.
1 Holländ. Gulden = 54 kr. Conv. Geld.

London:

1 Pfund Sterling = 20 Schilling = 240 Pfenn.
1 Pfund Sterling = 10 fl. 50 kr. Conv. Geld.
1 Schilling = 32½ kr. Conv. Geld.

Paris.

1 Livre = 20 Sous = 40 Liards = 240 Deniers.
1 Louis = 24 Livres; = 11 fl. Conv. Geld.
1 Ecu = 6 Livres = 2 fl. 45 kr. Conv. Geld.
1 Livre = 27½ kr. Conv. Geld.

Petersburg:

1 Rubel = 10 Griwen = 100 Kopeken.
1 Imperial in Gold = 10 Rubel = 20 fl. C. Geld.

Petersburg:

1 Ducaten = 2 Rubel 25 Kopeken = 4 fl. 30 kr. Conv. Geld.

1 Rubel = 2 Gulden Conv. Geld.

Rom:

1 Scudi = 10 Paoli = 100 Bajocchi.

1 Doppie in Gold = 33 Paoli = 8 fl. 6 kr. Conv. Geld.

1 Scudi d'oro = 16½ Paoli = 4 fl. 2 kr. C. G.

1 Zecchini = 20½ Paoli = 5 fl. 2 kr. Conv. G.

1 Scudi = 2 Gulden 27 kr. Conv. Geld.

---

## Von den Sonnen- und Monds-Finsternissen im Jahr 1790.

In diesem Jahr begeben sich vier kleine Sonnen- und zwei totale Mondfinsternisse, wovon aber in Europa und in unsern Gegenden nur die beiden lezteren bei heiterem Himmel sichtbar seyn werden.

Die erste bei uns unsichtbare Sonne- oder Erdfinsternis ist den 14ten April des Nachmittags, wobei nur ein geringer Theil des Mondhalbschattens die nördlichen Gegenden der Erde trift, und im unbekannten Nord-Amerika hinter der Baffinsbay eine sehr kleine Verdunklung am nördlichen Theil der Sonne veranlaßt.

Die erste totale bei uns sichtbare Mondfinsternis ereignet sich in der Nacht vom 28sten auf den 29sten April und wird überhaupt in ganz Europa und Afrika, im südlichen Amerika und westlichen Asien in ihrer ganzen Dauer zu Gesicht kom-

kommen; im mittleren Asien und Nordamerika geht der Mond inzwischen unter und auf. Der Anfang dieser Finsternis ist bei uns den 28sten Nachts um 10 Uhr 43 Minuten; der Anfang der totalen Verdunklung um 11 Uhr 40 Minuten; das Mittel den 29sten Morgens um 0 Uhr 29 Minuten; die Größe erstrekt sich auf 19 Zoll 50 Minuten nördlich; das Ende der totalen Finsternis ist um 1 Uhr 18 Minuten; das völlige Ende um 2 Uhr 16 Minuten. Die Dauer der totalen Verdunklung beträgt 1 Stund 38 Minuten, und die Dauer der ganzen Finsterniß 3 Stunden 33 Minuten.

Die zweite bei uns unsichtbare Sonne- oder Erdfinsternis begibt sich den 14ten Mai des Morgens, und ist wegen der grossen südlichen Breite des Monds, nur im mittägigen Ocean, und in den südlichen Gegenden von Neu-Holland und Neu-Seeland sichtbar; doch wird die Sonne nirgends über halb verdunkelt erscheinen.

Die dritte bei uns unsichtbare Sonnenfinsternis stellt sich den 8ten October in den Vormittags-Stunden ein. Sie wird wegen der beträchtlichen südlichen Breite des Monds nur im mittägigen Ocean, unterhalb zwischen Amerika und Afrika zu Gesicht kommen, und nirgends über 3 Zoll groß erscheinen.

Die zweite bei uns sichtbare totale Mondfinsternis ereignet sich in der Nacht vom 22sten auf den 23sten October. Sie ist in ganz Europa und Afrika, in den östlichen Gegenden von Süd- und Nordamerika, und in dem westlichen Asien in ihrer ganzen Dauer sichtbar; in den westlichen Gegenden von Nord- und Süd-Amerika aber und in dem mittleren Asien geht der Mond inzwischen unter und auf. Der Anfang dieser Finsternis geschieht bei uns den 22sten Nachts um 11 Uhr 33 Minuten; der Mond ist ganz verdunkelt den 23sten Morgens um 0 Uhr 39 Minuten; das Mittel der

Finsternis um 1 Uhr 30 Minuten; die Größe erstrekt sich auf 19 Zoll 1 Minute südlich; das Ende der totalen Finsternis erfolgt um 2 Uhr 22 Minuten; das völlige Ende der Finsternis um 3 Uhr 29 Minuten. Die Dauer der totalen Verdunklung beträgt 1 Stunde 43 Minuten, und die Dauer der ganzen Finsternis 3 Stunden 56 Minuten.

Die vierte bei uns unsichtbare Sonnenfinsternis begibt sich den 6ten November des Abends, und ist wegen der grossen nördlichen Breite des Monds nur in Nord-Amerika sichtbar. Die Sonne wird dabei höchstens nur halb verfinstert erscheinen.

# Fünfter Abschnitt.

## Einige merkwürdige Ereignisse bei dem Erdbeben in Kalabrien.

Bei dem verheerenden Erdbeben im Februar und Merz 1783. hatten viele Städte und Dörfer in Kalabrien ein gleich trauriges Schiksal mit Messina.

Die Stösse wirkten so heftig auf manche Stadt, daß nichts ihrer Verheerung entgieng. Es war finstere Nacht, als dieses Unglük auszubrechen anfieng; ein schwüler Regen fiel vom Himmel, die Winde heulten fürchterlich, und der Donner der Erde tönte lang. Dabei denke man sich das Krachen der einstürzenden Häuser, das Klaggeschrei so vieler Unglüklichen, das Feuer, das aus den Ruinen sogleich hervorbrannte, und alle Schreken der Natur in einen Moment vereinigt. Besonders wirkte die Furcht auf das Nervensystem der Menschen; einige blieben lange Zeit schwach, und

und erschraken bei dem geringsten Vorfall heftig, andere waren wie gelähmt, verschiedene hatten Mangel an Verdauung, und einige verloren auf lange Zeit ihre Besinnungs-Kraft.

So reichhaltig nun an Stof zur Untersuchung und Nachdenken das Erdbeben in Kalabrien für den Naturforscher überhaupt ist, eben so interessant für den Psychologen und zugleich unterhaltend für jeden Leser sind manche dabei vorgefallene sonderbare Ereignisse. Einige derselben dienen als Beispiele des ungewöhnlichen langen Lebens der Menschen und Thiere ohne alle Nahrung, andere als Muster bald der herzhaftesten Entschlossenheit, bald der zärtlichsten Elternliebe, andere als Beweise einer wunderbaren Errettung vom Tode, und endlich andere als Denkmäler einer Vorempfindung des kommenden Unglüks.

Zuerst also einige Beispiele der ungewöhnlichen langen Lebensdauer der Menschen unter den Ruinen ohne alle Nahrung. So fand man in Polestina nach 7 Tagen ein schon bejahrtes Weib unter den Ruinen ihrer vormaligen Wohnung. Sie lag gefühllos und wie todt, als man sie entdekte, und nachdem sie wieder etwas zu sich kam, war Durst ihre einzige Plage. Nur erst nach und nach und durch sehr mäßige Speisen ward ihre völlige Gesundheit wieder hergestellt. Lang blieb sie schwach, und wie gelähmt, doch lebte sie nachher im frölichen Genuß des ihr aufs neue geschenkten Lebens. Nach ihrer Aussage war gleich anfangs der Durst das einzige, das sie unter den Ruinen quälte; doch verlohr sie bald alles Gefühl, und während der ganzen Zeit lag sie ohne Empfindung. — Ein anderes Beispiel dieser Art ist folgendes: In Oppido lebte ein Mädgen von 15 Jahren, 11 Tage unter den Ruinen ohne alle Nahrung und in der schrekklichsten Gesellschaft eines todten Körpers. Sie war Wärterin eines Knaben; beim Niedersturz des Hauses schlos sie diesen fest in ihre Arme, der vom quälenden Durst geplagt in der

schröklichsten Lage am 5ten Tage starb. Bis dahin hatte sie immer ihre Besinnungs-Kraft behalten, aber izt unterlag sie der schrecklichsten Empfindung des Hungers und Durstes. Ihre Verzweiflung gieng zur völligen Gefühllosigkeit über, und von dem Schmerz, da sie beim Fall des Hauses ihre Hüfte verrenkt hatte, wodurch sie auf ihre ganze Lebenszeit gelähmt worden, fühlte sie damals nichts. Auch war Getränke das einzige, was sie nach ihrer Errettung verlangte. Als man sie nach ihrem Zustand unter den Ruinen fragte, antwortete sie: ich schlief.

Ueberhaupt hat man allgemein bemerkt, daß eine Schlafähnliche Betäubung die Menschen gefesselt hielt; einige versanken darein gleich nach dem Sturz des Hauses, andere erst nach einigen Tagen, je nachdem ihr Nervensystem schwach oder stark war; einige vergrabene glaubten sich trunken, und fühlten nicht den geringsten Schreken, bis ein neuer heftiger Erdstoß sie aus ihrem Taumel erwekte.

Aber noch länger als bei Menschen fand man die Lebensdauer der unter den Ruinen vergrabenen Thiere. So lebten zwei gemästete Schweine noch nach 32 Tagen. Niemand dachte mehr an ihre Erhaltung, als man von ungefehr bei dem Aufräumen des Schutts sie grunzen hörte. Schwach und ausgemergelt zog man sie hervor, bot ihnen Korn, aber sie assen nicht, dagegen tranken sie mit einer unersättlichen Begierde, und erst einige Zeit hernach schmekte ihnen die Speise. Nach 40 Tagen schlachtete man sie, fand ihr Fleisch schön, das Fett fest, aber nicht sehr dik. — Noch länger lebte eine Kaze. Als sie 40 Tage unter den Ruinen ohne Nahrung zugebracht hatte, zog man sie in dem erbärmlichsten Zustande hervor; unersättlicher Durst schien sie einig zu quälen, doch ward sie bald wieder hergestellt.

Auch Seminara, eine der vormals blühendsten Städte Kalabriens erfuhr das unglükliche Schik-

Schikſal von Meſſina, und der 5te Februar 1783.
zafte ihr mehr als die Hälfte ihrer Einwohner
hinweg. Die Luft war am frühen Morgen dieſes
Tages finſter und ſchwül, und es fiel ein gelinder
Regen. Zwei Männer dieſer Stadt hatten ſich
verabredet, mit Anbruch des Tages auf die Jagd
zu gehen, und diß rettete ſie von ihrem Unter-
gang. Auf einmal hörten ſie während dem Jagen
ein Getöſe, welches dem Donner glich, und die
bebende Erde ſchleuderte ſie ſo hin und her, daß
ſie ſich auf der Höhe des Berges nicht ſtehend er-
halten konnten. Sie fielen zu Boden und klam-
merten ſich feſt an Baumſtämme, ſchrieen und be-
teten, als ſie plözlich eine dike Staubwolke aus
der Stadt aufſteigen ſahen, und dann nichts mehr
von der Stadt unter ihr erblikten. Lang lagen
ſie da, und zweifelten, ob ſie lebten oder nicht?
der Donner rollte unter ihnen fort, ſie glaubten,
der Tag des Gerichts bräche ein, und warteten
der Stimme des Richters. Endlich wurde die Er-
de ruhiger. Nun wagten ſie es, zur Stadt hinab
zu ſteigen, aber ſie fanden den Weg zerſtört; ſie
ſahen zerriſſene Felder um ſich her, kamen zu Flüſ-
ſen, die ſie nicht kannten, ſahen Berge, wo vor-
hin keine waren, und konnten die Stadt nicht fin-
den. Noch immer wußten ſie nicht, was um ſie
her geſchehen war; auf den Straſſen fanden ſie
verſchiedene Menſchen, wie todt, da liegen, und
ſchon kletterten ſie auf den Ruinen der Stadt um-
her, als ſie noch nicht wußten, wo ſie waren.
Stunden lang irrten ſie ſo herum, ſahen noch hie
und da Häuſer einfallen, Feuerflammen aufſteig-
gen, und hörten ein ſchrökliches Geheul, bis end-
lich die Idee, ein Erdbeben habe die Stadt zerſtört,
in ihnen erwachte, und ſie ihre Wohnungen ſuch-
ten, ohne ſie finden zu können. Der eine ſuchte
ſein Haus, und erkannte nicht lange hernach, daß
die Flammen, die um ihn her ſchlugen, die noch
wenigen Reſte deſſelben verzehrten. Er eilte hin-
ein, um noch einiges zu retten, und ſahe die Bei-
ne ſeines zerquetſchten Kindes unter ſchweren

Steinmassen hervorragen. Er wollte diese fortwälzen, aber er konnte es nicht, und fand auch keinen, der ihm half. Bald darauf bemerkte er neben seinem todten Kinde auch seine todte Frau, die das Kind, so sie an der Brust hatte, in ihre Arme schloß. Nur er allein blieb von seiner ganzen Familie übrig. Der andere hingegen hatte nach 5 Tagen die gemäßigte Freude, sein lebendes Kind neben seiner todten Frau wieder zu finden.

So groß nun die Anzahl der Unglüklichen war, die bei dem überraschenden heftigen und anhaltenden Erdbeben unter den Ruinen ihr Grab fanden, so sind doch im Gegentheil auch die Beispiele einer wunderbaren Errettung vom Tode nicht selten. Vorzüglich verdienet folgendes als ein Muster einer seltenen Gegenwart des Geistes in dergleichen Fällen bemerkt zu werden.

In Casoletto, ohnweit Oppido, saß, als die Verwüstung einbrach, der Prinz mit seiner Familie beim Essen. In dem Augenblik, als die Erde zu beben anfieng, sprang der Bruder der Gemahlin des Prinzen auf, sah eine Wand sich öfnen, und sogleich war sein Entschuß gefaßt. Durch einen glüklichen Sprung durch dieselbe entrann er dem Tode, und verlohr nichts als einen Schuh. Die ganze übrige Familie ward unter den Ruinen begraben, und nur ein Sohn noch lebend aus dem Schutt gezogen.

Andere hingegen, die dem Tode entgiengen, danken ihre wunderbare Errettung mehr der wachenden Vorsicht als ihrer Entschlossenheit; und davon noch einige der merkwürdigsten Beispielen. — Ein Erdstük, auf dem ein kleines Haus stand, wurde weit samt dem Hause fortgeschleudert und in eine Tiefe geworfen. Das Haus auf demselben blieb unverlezt mit den Bewohnern desselben, die sich darinnen befanden. — Ein gleiches wiederfuhr einem Wirthshaus zu Terranova. Der Wirth lag auf dem Bett, die Frau saß neben ihm, ein Kind spielte zu ihrer Seite, und vier Gäste waren

waren in einer Ekе des Zimmers. Plözlich wurde das Haus 300 Schritte weit fortgeschleudert, die Wände zersprangen, Gäste und Kind wurden zerquetscht, Mann und Weib aber entkamen glüklich. — Ein Bauer saß bei Seminara auf einem Baum, wurde mit ihm fortgerissen, und entgienge so dem Tod.

Die freie Plaine an beiden Seiten des hohen Scyllafelsens ist mit einer Menge Barakken (kleiner hölzernen Hütten) besezt, weil da sowol die gesündeste Luft, als auch die Lage für die Handthierung der Einwohner am zuträglichsten ist. Nach dem ersten Stoß des Erdbebens flohen die Einwohner auf die Fläche nahe am Meer, aber kurz vor Mitternacht, als sie ermattet durch die Furcht des vorigen Tages unter freiem Himmel zwischen ihrem Fischergeräthe lagen, erbebte die Erde aufs neue, und riß mit schröklichem Getöse ein grosses Felsenstük vom nahgelegenen Berge Jaci ab. Finsterniß der Nacht vergrösserte die Schreken; die Menschen erwachten aus dem Schlaf, ein allgemeines Klaggeschrei entstand, und betend brachten sie unter bangem Herzklopfen einige traurige Augenbliке zu, als auf einmal ein fürchterliches Gemurmel im Innern des Meers, eine schrökliche Empörung desselben verkündete. Plözlich drang es schäumend über die Plaine ein, thürmte sich 30 Palmen hoch, spülte die Menschenmenge, die am Ufer lag, hinweg, und trat wieder zurük. Bald darauf brauste es zum zweitenmal heftiger hervor, warf verschiedene der Menschen, Thiere und Geräthe, die es verschlungen hatte, wieder aus, drang höher, wie vorher, bis unter die Dächer der Häuser, warf auf dieselben und auf verschiedene Bäume Menschen und Thiere, riß Häuser um, raubte, was es vorhin stehen ließ, und brachte durch sein Vortretten und Zurüktretten manchem Errettung, manchem aber auch unerwarteten Tod. In einem dieser Häuser drang das Wasser bis unter das Dach, und spülte

mit seinen schäumenden Wellen eine Frau, die ihr Kind in ihren Armen festhielt, fort, und warf sie tief in die Fluthen. Sie faßte, indem sie fortgerissen ward, ein Brett, hielte mit der andern Hand ihr Kind, und so vereint warf das Meer sie wieder aus. Beide blieben in der schrecklichsten Betäubung bis zum folgenden Morgen liegen, als sie der Mann, weit von seinem Hause entfernt, im tiefen Koth liegend wieder fand. Sie wußte sich ihres Strebens etwas zu fassen, und ihrer Sorge für ihr Kind, genau zu erinnern, aber vom Ausspeien des Meers und von ihrer nachmaligen Lage bis zu dem Augenblik, da ihr Mann sie wieder fand, wußte sie nichts.

Noch ein sonderbarer Fall einer fast unglaublichen Errettung ist folgender: drei Männer giengen nicht weit von einander auf einer Plaine, als auf einmal die Erde erbebte. Zween davon flohen und entgiengen dem Tode, der dritte aber, der seine Flinte, mit der er bewafnet war, nicht gleich im Stich lassen wollte, konnte nicht so schnell fliehen; ein grosser Erdschlund öfnete sich zu seinen Füssen, und er stürzte in denselben. Ein anderer Erdstoß warf ihn wieder in die Höhe, und schleuderte ihn tief in einen Sumpf. Noch verließ ihn seine Kraft nicht, und er kämpfte lang vergebens, sich aus demselben herauszureissen, endlich aber errettete ihn ein neues Beben der Erde, und warf ihn halbtod an den Rand eines neugeöfneten Schlundes. So entkam er noch glüklich, und fand nach 8 Tagen am Ufer des Caridiflusses, der sein Bette gänzlich geändert hatte, seine Flinte wieder.

Eine Bemerkung, die man fast durchgängig an den nach diesem Erdbeben ausgegrabenen Menschenkörpern gemacht hat, ist, daß ihre lezte Stellung im Augenblik des Todes, beim männlichen Geschlecht Anstrengung aller Muskeln zum Widerstand, beim weiblichen hingegen Ausdruk der gröbsten Verzweiflung war; leztere fand man meist mit

übern

übern Kopf geschlagenen Händen. Einige Beispiele sollen diese Behauptung rechtfertigen. Ein angesehener Mann aus Pizzo fand unter den Ruinen einen seiner Freunde auf die Knice niedergestürzt, sich über sein Kind beugend, das er in der linken Hand hielt, und seinen rechten Arm zum Aufhalten der Ruinen ausgestrekt, zu denen er aufblikte. — In Scido lebte ein Mann mit seiner Frau in froher Ehe; ein Mädgen war die Frucht ihrer Liebe und der einzige Gegenstand ihrer Vorsorge. Die ganze Natur war schon im Aufruhr, und jeder Augenblik drohte ihnen Tod und Untergang, als sie in der größten Verzweiflung sich fest umschlungen, zwischen sich ihr Kind, um es zu schüzen, legten, und so den Willen des Himmels erwarteten. Nun stürzte ihr Haus, ein schwerer Balken fiel auf sie herab, und tödtete sie beide, aber trennte sie nicht. Einige Tage hernach räumte man den Schutt auf, fand beide todt, aber das Mädgen war glüklich erhalten. Es wimmerte kläglich und ward halbtod aus den Ruinen gezogen. — Mehrere ähnliche Fälle übergehen wir.

Nur noch einige merkwürdige Vorempfindungen des Erdbebens, die sich an lebenden Geschöpfen zeigten. Eine 70jährige Frau sah im Schlafe eine Nacht zuvor alle Schreken des kommenden Erdbebens, und ward dadurch so erschüttert, daß sie mit einem heftigen Klaggeschrei erwachte, und ihren Kindern eine genaue Beschreibung der im Traum gesehenen Seerevolution gab, die auch den Tag nachher erfolgte. Uebrigens blieben die Menschen von den Vorgefühlen des Erdbebens frei, und weder auf den Körper noch auf die Heiterkeit des Geistes hatte es den geringsten Einfluß, desto stärker aber waren diese Vorgefühle bei den Thieren; ein Beweiß, wie weit schärfer das Perceptions-Vermögen durch den äussern Sinn bei den Thieren als bei den Menschen ist. Aber auch bei den Thieren selbst nahm man eine grosse Verschiedenheit wahr. Bei einigen äusserte es sich

sich früher, schneller und heftiger, bei andern später, langsamer und gelinder. Die Fische im Meer schienen kurze Zeit vorher und während der ganzen traurigen Periode wie in einem Taumel zu leben, eilten unruhig im Wasser, häufiger als sonst, in die Neze der Fischer, und büßten ihre Vorempfindung durch einen frühern Tod. Die Vögel durchkreuzten schreiend die Luft, und auch sie schienen weniger schlau den Fallstrikken der Menschen entgehen zu können. Eben diese Unruhe bemerkte man an Gänsen, Hünern ꝛc. Unter den vierfüßigen Thieren wirkte diß Vorgefühl am frühesten und heftigsten auf Hunde und Esel; sie liefen mit wildem starrem Blik furchtsam umher, und füllten mit schröklichem Geheul und Geschrei die Luft. Pferde, Ochsen, und andere Thiere zitterten am ganzen Körper, stampften wiehernd und brüllend den Boden, spizten die Ohren, und ihr Auge rollte starr und argwöhnisch umher. In dem schrekklichen Moment selbst stemmten sie die Beine auf dem Boden voneinander, um sich vor dem Fall zu sichern, und doch wurden sie oft niedergestürzt. Einige suchten kurz vorher vergeblich zu fliehen, wurden aber vom Toben der Erde aufgehalten. Die Kazen krümmten sich, ihr Haar fieng an starr wie Borsten empor zu stehen, ihre Augen wurden blutig und sie fiengen ein schrekliches Klaggeschrei an. So vorbedeutet fiel kurz vor der Revolution selbst ein schwüler Regen vom Himmel, die Winde heulten, das Meer tobte, der Donner im Innern der Erde rollte, die Erde erbebte, ganze Distrikte rissen sich aus der Grundfeste, Seen und Flüsse bildeten sich, wo vorhin Steine waren; die Häuser stürzten ein und mehr als 40,000 Menschen wurden ein Raub des schrekklichsten Todes. Und noch jezo ist keine völlige Ruhe.

---

Eini-

# Einiges von dem Sklaven-Handel an den Afrikanischen Küsten.

Die Portugiesen waren zwar die ersten Entdeker der ganzen Afrikanischen Küste, aber erst, nachdem sich die Europäer in Westindien niedergelassen hatten, wurden Sklaven ein vorzüglicher Artikel im Handel der Afrikaner mit den Europäern. Indessen verdienen weder die Portugiesen noch andere Europäische Nationen den Vorwurf, die ersten Sklaven-Händler in Afrika gewesen zu seyn. Dieser Handel ist, wie die Sklaverei in Afrika selbst, viel älter, und in Guinea ꝛc. lange vor Ankunft der Portugiesen, von den Malayen oder Mahometanern, die sich auf den Küsten dieser grossen Länder niedergelassen haben, getrieben worden. In eben dem Maase aber als Westindien angebaut wurde, nahm die Nachfrage nach Sklaven zu, weil man fand, daß sie sich zu den dortigen Arbeiten besser schikten, als die Europäer, und auch mit weit geringern Kosten zu haben waren. Die Engelländer und Franzosen waren die ersten, welche den Afrikanischen Handel mit den Portugiesen theilten. Die nachfolgenden Kriege dieser Nation mit den Holländern, und der Umstand, daß sich nun auch andere Europäische Völker in diese Meere wagten, benahm ihnen bald den gröβten Theil des Handels, der auch durch die grosse Anzahl der Kompetenten bald eine andere Gestalt erhielt. Die Eingebornen benuzten ebenfalls den Eifer, und die Begierde der verschiedenen Abendtheurer einander zu übertreffen, und ihre Forderungen stiegen dadurch natürlich höher. Anfangs lieferte die Küste wahrscheinlich alle Sklaven, die an die Europäer verkauft wurden; die immer zunehmende Nachfrage nach denselben von

der

der Zeit an, da sie nach Amerika gebracht wurden, nöthigte aber bald die Eingebornen, sich nach dem Innern des Landes zu wenden, und eine Menge der Sklaven werden jezt sehr weit hergebracht.

Die Art zu handeln und sich Sklaven zu verschaffen, ist an den meisten Orten ganz verschieden. Eine davon ist folgende: So bald der Kaufmann mit einer gehörigen Ladung an der Küste ankommt, schikt er seine Böte gehörig ausgerüstet in die verschiedenen Flüsse aus. Wenn nun diese an dem Handelsplaze anlangen, wenden sie sich an den Vornehmsten in dem Ort, machen ihm ihre Absicht bekannt, und bitten sich seinen Schuz aus, indem sie ihn ersuchen, entweder selbst ihr Wirth zu seyn, oder einen zuverläßigen Mann dazu zu ernennen, der sich für die Sicherheit ihrer Personen und Waaren verbürgt. Ist diß Geschäft geendigt, und hat man gehörige Geschenke gemacht, so fängt der Handel an, indem man entweder den Eingebornen die Waaren auf Credit gibt, um sie ins Innere des Landes zu führen, oder den Handel auf der Stelle abwartet. Wird ein Sklave zum Verkauf gebracht, so untersucht man zuerst sorgfältig, ob er keinen Schaden oder Gebrechen hat; findet man ihn gut, so wird man um den Preiß einig, wozu man dem Verkäufer so viel Feuersteine oder Kiesel gibt, damit zu zählen, alsdann werden ihm die Waaren Stük für Stük überliefert, und bei jedem muß er eine gewisse Anzahl Steine wieder geben, nach dem angeblichen Werth eines jeden. Ausser dieser Methode unmittelbar mit den Eingebornen zu handeln, pflegen einige Schiffe, die nur zufällig kommen, oder nur eine geringe Anzahl kaufen, mit den auf der Küste etablirten Europäern zu handeln, die ihnen gegen ihre Schiffsladung in einer gewissen Zeit eine bestimmte Quantität Sklaven ꝛc. liefern.

Aus der grossen Anzahl Sklaven, welche jährlich ausgeführt werden, sollte man vermuthen,

then, daß das Land bald entvölkert seyn werde, und doch ist es den Nachrichten derer zu folge, die im Innern des Landes gewesen sind, noch sehr volkreich.

Die Art, wie eine solche ungeheure Menge Sklaven verschaft wird, ist folgende. Eine grosse Anzahl sind Kriegsgefangene, und werden zu 100 und 50 von den schwarzen Sklaven-Verkäufern nach der Küste gebracht. Viele werden der Zauberei und anderen wirklichen oder angeblichen Verbrechen wegen verkauft, und für europäische Waaren und Salz eingehandelt. Das leztere wird von den Eingebornen so eifrig gesucht, daß sie Weiber und Kinder und alles, was ihnen lieb ist, weggeben, um es zu erhalten, wenn sie keine Sklaven zu verkaufen haben. Daher ist Salz beständig ein Artikel zum Sklavenkauf im innern Lande.

Tod oder Sklaverei sind die Strafe für jedes Verbrechen der Afrikaner. Jeder Kriegsgefangene wird entweder getödtet oder zum Sklaven gemacht; oft hängt auch das Schikfal der Gefangenen von der Jahrszeit ab, in der er seine Freiheit verliert, denn selten verkaufen sie ihre neuen Sklaven, als bis der Reis ausgesäet oder eingeerndet ist. Während dem lezten Kriege zwischen Frankreich und Engelland, da die Schiffe die Küste nicht wie vorhin besuchen konnten, um Sklaven zu kaufen, liessen die schwarzen Kaufleute viele aus Mangel an Lebensmitteln umkommen, und sagten, sie werden ihnen die Kehle abschneiden, wie sie es zu thun pflegten, ehe die weissen Männer nach diesem Lande kamen.

Unter den Suzees, Bullams, Bagous und Timmaneys sind wenigstens drei Viertel der Einwohner Sklaven, und bei den Mandingoes noch eine weit grössere Anzahl. Es ist gar nichts ungewöhnliches, wenn ein vornehmer Mann

200 — 300 Sklaven beiderlei Geschlechts besitzt, sein freies Gesinde ungerechnet. Unter den Mondingoes gibt es sogar einige, die 700 — 1000 Sklaven haben, welche von ihren Herrn ganz abgesondert in ihren sogenannten Sklavenstädten wohnen. Diese Leute empfinden das Unangenehme ihrer Lage sehr wohl, denn sie werden zu den härtesten Arbeiten gebraucht. Die, so im Feld arbeiten müssen, werden nicht viel höher geachtet, als das Vieh, und die Haus-Sklaven oft an andere vermiethet. Im Krieg begleiten sie ihren Herrn, und dadurch werden sie häufig zu Gefangenen gemacht. — Als Sklave geboren kennt er keine andere Lebensart, und es ist ihm gleichgültig, ob er das Eigenthum dieses oder jenes Mannes sey, wenn er nur hinlänglich Unterhalt bekommt. Aber diß macht ihm einen grossen Unterschied, ob er an einen Menschen von seiner eigenen Farbe und Nation, oder an einen Europäer verkauft wird. Im erstern Fall wird er durch die Gewohnheit und Gebräuche seines Landes bald mit der Veränderung ausgesöhnt; im leztern aber stellt er sich vor, der weiße Mann habe ihn gekauft, um ihn seinem Gott zu opfern, oder ihn zu verzehren. Manche verfallen daher aus banger Erwartung ihres künftigen schrecklichen Zustands in eine ganz fühllose Unempfindlichkeit, bis sie durch gütliche Behandlung überzeugt werden, man habe sie zu andern Zweken gekauft; andere weigern sich hartnäkig, die geringste Nahrung zu sich zu nehmen, indeß andere muthigere den weissen Mann mit Erstaunen betrachten, seine Haut mit der ihrigen vergleichen, ihm die Brust öfnen und fühlen, ob die Haare auf seinem Kopf fest angewachsen seyen oder nicht. —

Ohngeachtet nun der schwarze Herr eine beinahe uneingeschränkte Gewalt über seine Sklaven hat, darf er dennoch einen, der in seinem Hause geboren ist, oder sich 12 Monate lang in demselben aufgehalten hat, nicht verkaufen, ohne ihn

eines

eines Verbrechens zu beschuldigen. Hierüber aber ist er selten in Verlegenheit. Die allgemeinste Beschuldigung ist Zauberei, und die Thorheit und der Aberglaube dieser Leute ist so unerhört groß, daß wenn einer angeklagt wird, er seye nun frei oder ein Sklave, er gewöhnlich sogleich alles gesteht, was man ihm andichtet. Aber wenn auch ein Sklave sich einfallen lassen sollte, seine Unschuld zu behaupten, so ist doch immer sein Herr Kläger und Richter zugleich; ist aber der Beklagte frei, so nöthiget man ihn rothes Wasser zu trinken. — Oft geschieht es auch, daß ein Herr seine Sklaven verpfändet, ja es ist sogar allgemein gebräuchlich, daß Leute von allen Ständen ihre Kinder verpfänden. Werden sie nun nicht zur bestimmten Zeit wieder eingelöset, so bleiben sie das Eigenthum des andern, der sie ausserhalb des Landes verkaufen kan, wohin und wie er will.

Die Haupt-Absicht der Englischen Schiffe, die auf den Sklaven-Handel nach der Küste von Guinea auslaufen, ist, volle Ladung zu erhalten. Wenn einmal ein Schif da ist, so glaubt man, es seye am vortheilhaftesten, so viel Sklaven, als möglich einzunehmen. Die größte Anzahl der am Bord eines Schifs befindlichen Sklaven ist zwischen 400 und 500. Ihre Wohnungen unter dem Verdek bestehen aus drei Behältnissen, eines für die Männer, eines für die Weiber, und eines für die Knaben, und überdem noch eines für die Kranken. Diese Behältnisse sind zuweilen mehr, zuweilen weniger als 5 Fuß hoch, und diese Höhe ist an den Seiten noch in zwei Räume abgetheilt, worinnen die Sklaven in Reihen übereinander und so dicht liegen, daß kein einiger mehr hineingeschoben werden kan. Dabei sind diese armen Geschöpfe mehrentheils an Händen und Füssen, und je zwei an einander geschlossen, so daß sie nicht den geringsten Versuch sich zu bewegen, aufzustehen, oder niederzulegen machen können, ohne einander zu beschädigen und zu drüken. Hiezu

kommt noch das Schwanken des Schifs und die Neigung desselben nach einer Seite, wenn es unter Seegel ist. Die Hize und der Geruch in diesen Stuben, wenn das Wetter so beschaffen ist, daß die Sklaven nicht auf das Verdek gebracht, oder die Stuben täglich gereinigt werden können, ist ganz unerträglich. Können die Sklaven und ihre Behältnisse täglich gelüftet werden, und dauert die Seereise nicht zu lang, so ist es möglich, daß nur wenige während dieser Reise sterben. Aber häufig trift gerade der entgegen gesezte Fall ein. Zuweilen ist die Witterung schuld, daß sie 3 und mehr Tage lang eine heisse vergiftete Luft einathmen müssen. Diese nebst dem Druk ihrer Fesseln, und der Muthlosigkeit, die sich ihrer in der Gefangenschaft bemeistert, macht oft ihrem Leben ein schleuniges Ende, so daß gewöhnlich alle Morgen mehrere Todte unter den Lebendigen, und an diese angekettet, gefunden werden. Sehr häufig brechen ansteckende Fieber und Ruhren aus, die das ganze Schif mit pestilenzialischen Dünsten erfüllen, und sogar die Matrosen anstecken. Bei solchen Zufällen stirbt zuweilen die Hälfte der Sklaven, und ein Drittheil Todte ist nichts ungewöhnliches. Im Durchschnitt kan man immer ein Viertheil Todte von allen gekauften Sklaven annehmen. Wenn also die Englische Schiffe jährlich 60,000 Sklaven auf der ganzen Küste kaufen, so gehen von diesen zuverlässig 15000 während der Seereise verloren.

Sobald nun die Schiffe den Hafen zu Gesicht bekommen, nachdem sie mehrere Wochen oder Monate lang zur See gewesen, dann werden den männlichen Sklaven die Fesseln abgenommen, und diß erregt nebst dem Anblik des Landes gewöhnlich ein kurzes Gefühl von Freude bei den Unglüklichen, denn gewöhnlich verfallen sie aus einem schlimmen Zustande in einen noch traurigeren. Von dem ersten Augenblik ihrer Sklaverei an ist ihr Loos höchst bedaurungswürdig, und

doch

doch würden sie vielleicht wünschen, alle Tage ihres Lebens auf ihrer vaterländischen Küste in der Sklaverei zuzubringen, wenn ihnen alle Mühseligkeiten bekannt wären, die ihrer nun warten, denn viele Pflanzer halten es für die haushälterischste Art, mit Sklaven umzugehen, wenn sie ihre Kräften auf das stärkste durch Peitschenhiebe anspannen, und ihnen dabei wenig Muse und kärglichen Unterhalt geben, sie aufzureiben, ehe sie durch Alter unbrauchbar und zum Dienste untüchtig werden, und alsdenn neue Sklaven an ihre Stelle zu kaufen. Es ist daher auf manchen Plantagen in Amerika, wo diß Finanz-Projekt in Ausübung kommt, ein seltner Fall, wenn ein Sklave es 9 Jahre ausdauert.

## Von der Gefahr einer verdorbenen Stubenluft,

### aus einer Addresse des D. Hayes an den König und das Parlament von Engelland, über die Mittel, den Menschen das Leben zu erhalten.

Mehrere Gelehrte haben durch Versuche dargethan, daß ein gesunder Mensch in einer Minute eine ganze Gallone reiner Luft verderbt, und man kan daraus leicht die Anwendung auf die Verderbniß machen, welche die Luft eines Zimmers, worinn sich eine Anzahl Menschen befinden, oder die in einer Schlafkammer, worinn eine Person die Nacht über geruht hat, erleiden muß. Dieses Uebel wird nun noch sehr ansehnlich durch unsere neuere Erfindungen des Luxus vergrössert. Die Genauigkeit, mit welcher wir unsere Thüren und Fenster verschliessen, verwehret aller freien Luft, die doch zur Verbesserung der eingeschlossenen so

nöthig wäre, den Zutritt, und man versäumt nichts, diese leztere noch immer mehr zu concentriren, denn die geräumigen und hohen Zimmer, welche unsere Vorfahren bewohnten, macht man izt enger und niedriger. Man sezt an ihre Stelle kleine Käfige, die man mit Menschen vollpfropft, und wenn sie von Glas wären, alsdann gern noch an der Lampe zuschmelzte. Die Schlafzimmer sind besonders nicht allein sehr enge, und werden vor der äussern Luft verwahrt, sondern man pflegt noch sogar Betten mit Vorhängen hineinzusezen, und sie während des Schlafes fest zuzuziehen, damit nicht einmal die Luft des Betts sich mit der des Schlafzimmers auswechslen kan. Diese so eingeschlossene Bettluft aber wird in kurzer Zeit durchaus mit solchen Theilen, die vom Schlafenden ausgeathmet und aus den verschiedenen Gliedern seines Körpers getrieben werden, angeschwängert, daß sie bei dem Einathmen eine Menge solcher Theile in die Lunge bringt, wo sie sich zerlegen und die fürchterlichsten Eigenschaften annehmen.

Diese Beobachtung, die man nicht auffallend genug machen kan, sollte billig Zittern und Entsezen erregen. Allein bei gesunden Tagen achtet man nicht, und bei kranken äusserst wenig darauf. Man kan es in allen Zimmern, wo sich eine Zeitlang viele Menschen aufhalten, und keine Ventilatoren angebracht sind, sehr deutlich bemerken, daß die Lichter, so wie sich die Luft mehr phlogistisirt, zusehends dunkler brennen. Die Menschen selbst empfinden allmälich eine Aengstlichkeit und Uebelbehagen, das nicht eher als nach Auswechslung der eingeschlossenen Luft mit frischer verschwindet.

Die Flammen des Lichts und aller brennenden Körper verderben die Luft eben so, wie das Athmen. Und hieraus läßt sich auf die Gefahr schliessen, welche aus der übermäßigen Anzahl brennender Lichter in den Zimmern der Reichen entspringt.

Man

Man kan ihnen nicht bemerklich genug machen, wie sehr diese Nahrung ihrer Eitelkeit das Gebäude ihrer Gesundheit untergräbt. Hier wird die bereits durchs Athmen und Ausdünsten verderbte Luft vollends gar tödlich gemacht, und Personen, die viel bei Licht sizen, sollten wirklich diesen Umstand ernstlich beherzigen. Allein die Macht der Mode siegt über alle Vernunftgründe, und zwingt uns der Natur zuwider zu leben, welche den Tag zur Arbeit, zur Uebung des Körpers und des Geistes, und die Nacht zur Ruhe bestimmt hat. Aber am Ende werden wir auch das Opfer dieser Laune, denn die Natur gibt weder ihre Kräfte, noch ihre Rechte auf. Unbehaglichkeit und Uebelbefinden vermehren sich bei den Priestern der herrschenden Mode von Tage zu Tage.

Ein neues Uebel, das sich bei der Gelegenheit noch zu den vorigen geselle, besteht darinn, daß wir uns einen so beträchtlichen Theil vom Schlafe entziehen. Die Natur hat die Nacht zur Wiederherstellung unserer Kräfte bestimmt, und wir erschöpfen sie dagegen zu dieser Zeit. Kommt nun noch Schwelgerei, Grillenfängerei und philosophische Spekulation hinzu, so muß die von allen Seiten bestürmte Natur endlich ganz unterliegen. In der That, man vergißt, daß zu dieser Zeit die Thiere ausruhen, und selbst die Pflanzen in einer Art von Schlummer liegen, so daß auch diese lezteren zu der Zeit, statt einer dephlogistisirten, vielmehr eine sehr schädliche Luft um sich her verbreiten.

## Von einigen widersinnigen Verzierungen des Gesichts der wilden Völker.

Alle häßliche, rohe und geistlose Nationen suchen eine Schönheit darinnen, die natürlichen Gebrechen ihres Körpers durch Kunst noch zu vergröß-

fern. Die Völker, die von den grossen Mongolischen Nationen im östlichen Asien abstammen, hat die Natur größtentheils von den übrigen Bewohnern der Erde durch einen grössern Mund und durch dikre Lippen unterschieden. Diese grössere Oefnung des Mundes pflegen die Bocues in der Gegend von Buenos Ayres noch dadurch zu erweitern, daß sie ihren Kindern das Maul bis an beide Ohren aufschneiden. Viele andere Völker von Mongolischer Abkunft aber pflegen den Mund zu vervielfältigen und die Lippen zu vergrössern. Diesen Geschmak trift man unter den Bewohnern des südlichen Amerika, und dann der Inseln an, die im östlichen Ocean zwischen Siberien und der Küste von Amerika liegen. Die übrigen Völker gleichen Ursprungs hingegen müssen diese Verschönerungen entweder zu beschwerlich oder zu schmerzhaft gefunden haben.

Die östlichen Insulaner machen gewöhnlich in die Unterlippe gegen die beiden Winkel des Mundes tiefe Einschnitte, durch welche sie besonders bei feierlichen Gelegenheiten zween gekrümmte und geschliffene Wallroß-Zähne stekken, die auf den Gaumen ruhen, und mehrere Zolle lang sind. Die Eitelsten unter diesen Insel-Bewohnern machen in der Mitte der Unterlippe noch einen dritten Einschnitt, in welchem sie ein gefärbtes Steinchen tragen. Eben diese Verzierungen lieben auch die Bewohner der Inseln, die zwischen dem Nordwestlichen Amerika und dem Nordöstlichen Vorgebürge Asiens liegen. Diese unnatürlichen Verunstaltungen geben diesen Völkern nie ein scheußlicheres Ansehen, als wenn sie rohes und blutiges Fleisch fressen; denn alsdann dringt oft das Blut aus dem Fleische, das sie verzehren zu den verschiedenen Oefnungen ihrer künstlichen Mäuler heraus.

Bei allen Caraiben sowohl auf dem festen Lande, als auf den Inseln, ist es allgemeiner Gebrauch, daß sie sich entweder durch einen tiefen

Schnitt

Schnitt in die Lippe, oder das Kinn, ein zweites Maul erkünsteln, oder daß sie auch in der Unterlippe Oefnungen machen, worinn sie ihre sogenannten Caracolis stecken. Diese Caracolis sind Halbmonden von verschiedener Grösse, die, wie man glaubt, aus einem Gemisch von Gold, Silber und Kupfer verfertigt werden. Solcher Caracolis tragen die Caraiben zween in den Ohren, die etwa dritthalb Zoll lang sind, einen dritten im Nasen-Knorpel, einen vierten in der Oefnung der Unterlippe, und einen fünften, der an einem Bande um den Hals befestigt ist, auf der Brust. Der Halbmond in der Lippe ist um ein Drittheil gröſſer, als die in den Ohren, und fällt also zur Hälfte über das Kinn herab. Die Bewohner der Insel St. Andre' gleichen ihnen darinn, daß sie den Kindern Löcher durch die Unterlippe bohren, und daß sie dieselben vom vierzehenten Jahre an meistens Stüke von Schildkröten-Schalen tragen lassen, wovon das eine Ende über das Kinn herabhängt, das andere aber zwischen der Lippe und den Zähnen gehalten wird. So beschwerlich dieser Zierrath auch ist, so legen sie ihn doch nicht anders, als die Nacht über, ab. — Ausser den Caraiben zerschneiden oder durchbohren sich noch die Lippen die Majurunas in der Provinz Maynas, viele Wilden in Paraguay und die Tapujas in Brasilien. Die erstern machen nicht blos einen Einschnitt in die Unterlippe, sondern einen Kranz von Oefnungen um den ganzen Mund, oder um beide Lippen herum. In diese Oefnungen stecken sie, wenn sie in den Krieg ziehen, oder an festlichen Zusammenkünften zween Zoll lange Hölzer, die gleichsam eine Pallisade um den Mund ausmachen. — Viele Wilde in Paraguay durchbohren den Kindern die Lippe mit einem glühenden Eisen, oder mit einem spizigen Rohr, und durch diese Oefnung lassen sie einen spannlangen Cylinder von Metall, oder von Gummi, oder von Knochen bis auf die Brust herabhängen. Dieser Zierrath hat in den Augen dieser Völker einen so

hohen Werth, daß sich nur allein die Männer damit schmüken dürfen. Die Tapujas in Brasilien füllen die Löcher in der Unterlippe entweder mit einem Stükchen Holz, oder auch mit einem farbigten Stein aus. Statt dieses Zierraths tragen die Gamellas in Brasilien beständig eine nicht kleine Schüssel im Munde, wodurch der Mund so ausgedehnt wird, daß wenn sie das Schüsselchen herausnehmen, die Unterlippe so tief herunterfällt, daß sie weder bequem essen noch trinken können. — Mit diesen Verunstaltungen des Gesichts lassen sich noch zwo andere vergleichen. Die Weiber unter den Caraiben umwinden die Beine ihrer Töchter von der Geburt an so wohl unter dem Kniee, als über den Knöcheln so fest mit unverwüstlichen Bändern, daß die umwundenen Theile nicht wachsen, oder sich nicht ausdehnen können. Alle nährenden Säfte strömen daher den kleinen Streifen der Beine zu, die nicht umwunden sind, und an diesen Streifen tritt die Wade wie ein ungeheurer und gleichsam abgeschnittener Geschwulst heraus, worinn sie eine grosse Schönheit sezen. — Nicht weniger stolz sind die Ibi, ein Negern-Volk in Afrika, auf ein Unterscheidungs-Zeichen, welches nur den Vornehmen allein erlaubt ist. Diese lassen sich nemlich einen Zollbreiten Streifen Haut von einem Ohr bis zum andern abziehen, und zwar so, daß die Augenbraunen mit weggenommen werden. Wenn die Schönheit eines männlichen Gesichts, wie diese Völker sich einbilden, mit der Verunstaltung desselben, oder der Fürchterlichkeit seines Anblikes zunähme, so müßte man den Ibis die Ehre lassen, daß sie zu den sinnreichsten Erhebern der Schönheit des menschlichen Antlizes gehörten.

## Neue Erfindungen und Entdekungen.

Ein Wiener Goldarbeiter hat ein Mittel erfunden, die Masse des Golds in jeder Composition

zu

zu bestimmen, enthielte auch das Gewicht eines Dukatens nur 30 kr. Werth an Golde.

Karl de la villa, Spenglermeister zu Schwachat, eine Meile von Wien, hat eine sehr ökonomische Koch- und Heizmaschine erfunden. Sie ward auf Kaiserlichen Befehl untersucht, für 14 Personen 14 Speisen an verschiedenem Backwerk und Gebratenem zugerichtet, und dabei nicht mehr als 23 Pfund Holz gebraucht, da bei der Gegenprobe nach der gewöhnlichen Art zu kochen, 93 Pfund Holz aufgiengen. Die Maschine läßt sich auf einem Wagen anbringen, und ist folglich auch auf Reisen zu gebrauchen.

Apotheker Walker zu Oxford hat Versuche über die künstliche Kälte gemacht. Durch eine Verbindung verschiedener Salze verwandelt er im höchsten Sommer das Wasser in Eis. Diese Salze und ihre Verhältnisse sind folgende: 11 Theile Sal ammoniacum, 10 Theile Salpeter, 16 Theile Glauberſalz und 32 Theile Wasser. Durch die Vermischung dieser Dinge ist der Thermometer 8 Grade unter o gefallen, und das Quekſilber gefroren, ohne dabei Schnee oder Eis zu gebrauchen.

Herr D. Pereboom, in Amsterdam, will gefunden haben, daß die Faden oder Gewebe, die im Herbste in der Luft fliegen, und wovon man gemeiniglich glaubt, daß sie von Spinnen herkommen, ihren Ursprung von einer gewissen Art von Käfern nehmen, die eine Blase auf dem Rüken haben, aus welcher an beiden Seiten nach hinten zu zween Fäden herauskommen, die über den Hintertheil des Rükens hinlaufen, und sich in einem doppelten Faden endigen, der bisweilen zehn und mehr Ellen lang ist. Er hat einen solchen Käfer aufbehalten, der Tag und Nacht an dem Gehäuse, welches aus diesem Faden bereitet wird, arbeitet.

Nach den Beobachtungen des Oetingischen Raths Strehlin rührt das Mutterkorn von den

kleinen nakten Schneken her, die des Abends an den Kornähren sich einfinden, die Nacht über da bleiben und erst des Morgens sich wegbegeben. Durch ihren zurükgelassenen Schleim artet das Getraide in Mutterkorn aus, welches zwar nichts gefährliches, aber doch auch kein gesundes Gewächs ist.

Herr Prof. Lichtenberg in Göttingen hat eine Methode erfunden, in Glas zu ätzen. Das Glas wird mit gewöhnlichem Aezgrund auf beiden Seiten überzogen, und auf eine Seite das Bild radirt. Das radirte Bild hält man über einen auf glühende Asche gesezten Topf, worinnen sich aus zermalmtem Flußspat und darauf gegossener concentrirter Vitriolsäure Flußspatsäure in Luftförmiger Gestalt entwikelt. Die spatsaure Luft steigt in die Vertiefungen des einradirten Bildes, und in wenig Minuten hat man den vortreflichen Glasstich. Der Erfinder hat die Idee, daß sich durch diese Methode die Mayerschen Micrometer auf eine viel leichtere Art sehr vollkommen nachmachen liessen.

Herr Abbe' Gruber hat eine Luftwaage erfunden, mit welcher er sehr genau die specifische Schwere der Luft bestimmen kan.

Herr Henrion in Florenz soll die Direction der aerostatischen Maschinen erfunden haben. Seine Entdekung hat er der Gesellschaft der Wissenschaften in Prag mitgetheilt.

Der Reichsstadt Dinkelsbühlische Bürger Joh. Alb. Drießlein, hat die Entdekung gemacht, vermög welcher jede Feuersbrunst, daß sie nicht weiter komme, aufzuhalten ist, wenn man nur zwischen das brennende Haus und das daneben stehende kommen kan. Diese Entdekung wurde durch die Russisch-Kaiserliche Akademie in Petersburg geprüft, und der Erfinder hat die vor die Bekanntmachung derselben geforderte 100 Dukaten von ihr zur Belohnung erhalten.

Domi-

Dominico Spedicati, ein Italiener, hat ein Mittel erfunden, das Trinkwasser von allen fremden Theilen so zu reinigen, daß es sich lang unverdorben erhält. Das Verfahren besteht darinnen: Man schöpft im Winter, besonders in den Monaten December und Januar Wasser unter dem Eis in ein Beken, oder anderes Gefäß, läßt dasselbe eine Zeitlang in freier Luft stehen, damit die in der Oberfläche sich sammelnden leichtesten Theilchen desselben zu Eise werden, die schwersten aber zu Boden sinken, zieht hernach das Wasser, vermittelst einer Sprüze, heraus, und verwahrt es zum nöthigen Gebrauche.

Herr Prorector Fischer in Berlin, hat ein Instrument erfunden, welches er eine Kometen-Maschine nennt, und das nicht nur alle Umstände der wahren und scheinbaren Bewegung eines Kometen während seiner Sichtbarkeit sinnlich darstellt, sondern auch die Aufsuchung eines solchen, dessen Zurükkunft nicht ohne Grund vermuthet wird, erleichtert.

Herr Hofrath Kempele hat Dunst- u. Feuermaschinen erfunden, die dazu dienen, an denjenigen Orten, wo Mangel an Wasser ist, alle mögliche Arten von Mühlwerken zu treiben, und sich von allen bisher bekannten Triebwerken dieser Art in wesentlichen Stüken unterscheiden.

Stein hat ein musikalisches Instrument erfunden, dessen Ton sehr viel Aehnliches mit dem der Harmonica hat. Es besteht aus einem zwar gemeinen, doch sehr vollkommenen forte-piano-Flügel, bei welchem aber eine ganz besondere Art von Klang angebracht ist, welcher dem Ganzen unbeschreibliche Nüancen gibt, da man vermittelst einer kleinen Bewegung den Ton, aus der größten Stärke in ein völliges Absterben bringen kan, so daß sich die Harmonie verliert, wie Tusche aus dem Pinsel eines geschikten Zeichners auf dem Papiere.

Ein

Ein Physiker in Mailand hat die Kunst, einen hohen Grad von Hize, ohne daß brennbare Materialien verzehrt werden, hervorzubringen, erfunden und vervollkommnet.

Wenzel in Baireuth hat eine Maschine verfertigt, wodurch die mannichfachen Täuschungen enthüllt werden, welche seit mehreren Jahren zu verschiedenem Behuf gespielt worden. Er hat zu dem Ende die Müllerische Sprach- und Singmaschine nach ihrer äusseren Figur, Grösse und inneren Struktur nachgebauet, solche noch überdiß mit einem Schachspiel, einer Schreibmaschine und Rechenuhr, und mehreren Künsten vermehrt. Er kan durch sie sprechen, Arien singen, Echo geben, Fragen und Räthsel auflösen, die Dame, die Mühle, das Schachbrett, auch den Rösselsprung und andere Solitair-Spiele spielen, schreiben, arithmetische und algebraische Probleme auflösen, im angeblichen Opferrauch-Schatten (Schröpffers Geist) schweben, einen unsichtbaren Strom aus einem Magnetstäblein, oder auch nur aus seinem Zeigefinger an dem Gesichte eines andern fühlbar, und denen, welche uns sogenannte Magnet (Boussole) sizen, sichtbar machen, in ihren Leibern und Gliedern Zukungen (Meßmers Convulsionen) erregen, in- und ausserhalb der Zirkel aufgehangene Thermometer verschieden steigen lassen. — Alles diß wird durch eine Person bewirkt, die in dieser Maschine versteckt ist, die aber auch bei der genauesten Untersuchung nicht zu finden ist.

Cointeraux, Baumeister zu Paris, hat erfunden, mit Ersparung vieler Kosten alle Arten von wirthschaftlichen Gebäuden, als Scheunen, Ställe, Keller, Gewächshäuser ꝛc. von bloser Erde, ohne andere Materialien zu erbauen. Nach seiner Versicherung können dergleichen Häuser über 200 Jahre dauren, wenn sie gut gemacht sind; sie sind im Winter warm und im Sommer kühl. Auch weiß derselbe aus einem Mörtel, Beton

ton genannt, allerlei Wasserbehälter, als Cisternen, Rinnen, Weinkufen ꝛc. zu verfertigen.

In Santa-Fe, im Königreich Mexico, hat man Chinabäume entdekt, wovon die Rinde weit besser ist, als die, welche man aus Peru erhält, welche überhaupt täglich schlechter wird.

Herr Abt Famin hat eine neue leichtere und viel wohlfeilere Art, entzündbare Luft zu erhalten, entdekt. Man erhält sie nemlich schnell in grosser Quantität, wenn man die gemeine atmosphärische, oder selbst die aus der Lunge geathmete, durch Aether gehen läßt. Die Quantität des Aethers vermindert sich dabei nicht merklich.

Herr Abt de Witry hat eine neue Verfahrungsart entdekt, dephlogistisirte Luft in grosser Menge, ohne viele Kosten und Weitläuftigkeit zu entwiklen. Zu der Materie, woraus er sie zieht, wählt er den rothen Präcipitat, und zu den Gläsern, in welchen er ihn dem Feuer aussezt, die cylindrischen, worinn das Ungarische Wasser verkauft wird ꝛc.

Herr Hurter hat ein neues Reise-Barometer erfunden, das wegen seiner Einfachheit, Sicherheit und andern guten Einrichtungen dem de Lucschen und Ramsdenschen vorzuziehen ist.

Die Herrn Dumotiez haben eine neue Luft-Compressions-Maschine erfunden, welche vor den andern bekannten beträchtliche Vorzüge hat.

Herr Achard hat ein Mittel erfunden, alle Arten kleiner Schmelz-Tiegel zu verfertigen, die dem Feuer vollkommen widerstehen. Dieses Mittel gründet sich auf die Eigenschaft des Arseniks, daß er die Platina erst schmelzbar, und dann durch seine Entfernung von ihr feuerbeständig macht.

Herr Fontana hat über das Vipern- und andere Gifte häufige Versuche und dabei folgende Entdekungen gemacht: das Vipern-Gift kommt

aus

aus der Spize des Hundszahns, und zwar aus dem elliptischen Loch desselben. In dem Zahn hält es sich Jahre lang, ohne etwas von seinen Eigenschaften zu verlieren. Seiner Natur nach ist es ein wahres thierisches Gummi, in dem sein tödlicher Grundstoff in ganz geringer Menge eingeschlossen ist. Es tödtet wahrscheinlich wie das Opium, indem es den Muskelfasern ihre Reizbarkeit benimmt. Dieses Gift ist auch dann tödlich, wenn das Thier nicht zornig ist, nur ist dann seine Heftigkeit etwas gemildert. Speichel und andere Säfte der Viper tödten auch im Zorn des Thiers nicht. Es ist überdem kein Gift für die Vipern selbst, wie es der Fall bei den Spinnen, Scorpionen ꝛc. zu seyn pflegt; auch beissen überhaupt die Vipern einander nicht leicht selbst. Dieses Vipern-Gift ist allen warmblütigen Thieren tödlich, nicht aber den kaltblütigen, auch einigen Insekten nicht. Es schadet nicht auf der blos blutrünstigen Haut, im Zellgewebe; am Ohre; am Gehirn; Knochenmark; an der Nase, an den Nerven. Tödlich hingegen ist es in der ganzen Substanz der Haut, in der Brust, am Bauche, an der Leber, am Halse und vielleicht an den Sehnen. Diese Tödlichkeit behält es, wenn es auch schon andere Thiere vergiftet gehabt hat. In jedem Bläschen sind etwa 2 Gran Gift, wenn aber die Vipern beissen, so behalten sie etwas davon zurük; es sind etwa 5 bis 6 Bisse nöthig, um einen Menschen zu tödten. Wenn aber alles Gift dazu verwandt würde, so könnte das von 2 Vipern schon dazu hinreichend seyn. Innerlich tödtet es nur in grossen Gaben; so sind z. E. 30 Tropfen nöthig, um eine Taube zu tödten, und für einen Menschen würde ein ganzer Löffel voll kaum hinreichend seyn. Die Zeit, in welcher das Gift tödtet, ist nach der Grösse der Thiere, und nach der Stelle, wo es angebracht wird, verschieden. Das einzige wahre von Fontana entdekte Specificum dagegen ist der Aezstein. — Vipern-Gift und die Feuchtigkeit aus dem Bienenstachel kommen im

Aeuß-

Aeusserlichen sehr miteinander überein, und das Bienengift ist blos deswegen nicht tödlich, weil es in zu geringer Quantität vorhanden ist.

# Sechster Abschnitt.

## Der europäischen Staten Flächenraum und Volksmenge.

| Namen der Staten. | Grösse nach geogr. Q. M. | Volksmenge. | Menschen auf 1 Q. M. |
|---|---|---|---|
| Der teutsche Stat | 12,000 | 26,000,000 | 2,166. |
| = helvetische | 955 | 2,000,000 | 2,094. |
| = französische | 10,200 | 23,700,000 | 2,480. |
| = spanische | 9,278 | 10,500,000 | 1,132. |
| = portugiesische | 1,711 | 2,360,000 | 1,180. |
| = brittische | 6,308 | 11,800,000 | 1,870. |
| = niederländische | 625 | 2,500,000 | 4,000. |
| = dänische | 11,400 | 2,400,000 | 193. |
| = schwedische | 13,057 | 3,000,000 | 229. |
| = russische | 74,686 | 20,000,000 | 268. |
| = polnische | 10,050 | 8,500,000 | 849. |
| = ungarische | 7,037 | 7,970,000 | 1,133. |
| = türkische | 11,410 | 8,000,000 | 702. |
| = italienische | 5,625 | 16,250,000 | 2,888. |
| Königr. Preussen | 1384 | 1,500,000 | 1084. |
| Zusammen auf | 175,726 Quadr. M. | 146,480,000 Menschen, | |

also 834 Menschen auf 1 Quadrat-Meile.

Die

Die östreichische Staten halten auf 11,281 Quadratmeilen 18,959,000 Menschen, also 1,285 auf 1 Quadratmeile; die brandenburgische Staten halten auf 3,600 Quadratmeilen 6,000,000 Menschen, also 1,667 auf 1 Quadratmeile.

## Flächenraum und Volksmenge teutscher Staten.

| Staten. | Geogr. Quadr. M. | Einwohner. |
|---|---|---|
| Deutschland . . . . . | | 26,265,000. |
| Oestreichische Kreis | 2,145 | 4,182,000. |
| Bairische = | 1,020 | 1,600,000. |
| Schwäbische = | 729 | 1,800,000. |
| Fränkische = | 484 | 1,000,000. |
| Ober-Sächsische = | 2,000 | 3,700,000. |
| Nied. Sächsische = | 1,280 | 2,100,000. |
| Westfälische = | 1,250 | 2,300,000. |
| Ober-Rheinische = | 400 | 1,000,000. |
| Nied. Rheinische = | 458 | 1,100,000. |
| Burgundische = | 469 | 1,880,000. |
| Böhmen = | 1000. 1/4 | 2,757,910. |
| Alle Staten, die das Haus Oestreich in Deutschland besitzt . . . . . | | 9,665,000. |
| Alle Staten, die das Haus Brandenburg in Deutschland besitzt, Schlesien mit eingerechnet . . . . | | 4,106,000. |
| Schlesien insbesondere, ohne das Militär . . . . | | 1,744,218. |
| Schlesien und Glaz | 665 | |

| Staten. | Geogr. Quadr. M. | Einwohner. |
|---|---|---|
| Mainz | 152 | 318,000. |
| Trier | 134 | 280,000. |
| Kur-Köln | 130 | 260,000. |
| Kur-Pfalz-Baiern | 1,074 | 2,100,000. |
| Rheinische Pfalz allein | 75. 1/2 | 304,985. |
| Kur-Sachsen | 736 | 1,870,000. |
| Kur-Braunschweig | 514 | 850,000. |
| Salzburg | 180 | 200,000. |
| Bamberg | 65 | 180,000. |
| Wirzburg | 95 | 230,000. |
| Eichstädt | 20 | 36,000. |
| Hochstift Worms | 8 | 2,000. |
| = = Speier | 28 | — |
| = = Augsburg | 54 | 120,000. |
| = = Regenspurg | 6 | 9,000. |
| = = Basel | — | 51,900. |
| Hildesheim | 54 | 70,000. |
| Paderborn | 55 | 100,000. |
| Freisingen | 15 | 23,000. |
| Passau | 15 | 25,000. |
| Münster | 192 | 350,000. |
| Osnabrück | 56 | 152,000. |
| Lüttich | 105 | 200,000. |
| Hochstift Lübeck | 8 | — |
| Fulda | 48 | 80,000. |
| Stift Kempten | 7 | 40,000. |
| Elwang | 8 | — |
| Corvei | 5 | — |

| Staten. | Geogr. Quadr. M. | Einwohner. |
|---|---|---|
| Berchtolsgaden . | 10 | 15,000. |
| Pfalz-Zweibrück . | 92 | — |
| Sachsen-Weimar . | 35. 1/4 | 106,398. |
| Sachsen-Gotha . | 55 | 156,000. |
| Sachsen-Meinungen | 23 | — |
| Sachsen-Hildburghausen | 18 | — |
| Sachsen-Koburg . | 16 | 65,000. |
| Brandenburg in Franken | 145 | 385,000. |
| Anspach ins besondere | 54 | 200,960. |
| Braunschw. Wolfenbüttel | 94 | 185,000. |
| Wirtemberg . . mit Einschluß der Limpurgischen Lande, (doch ohne Mömpelgard und die französische Herrschaften) . . . . . | 200 | 600,000. |
| Mecklenburg-Schwerin | 230 | 240,000. |
| Mecklenburg-Strelitz | 65 | 65,000. |
| Ost-Friesland . . | — | 102,594. |
| Holstein . . . | 175 | 320,000. |
| Oldenburg . . | 45 | 85,000. |
| Schwedisch-Pommern | 70 | 105,000. |
| Alle Hessische Lande . | 246 | 450,000. |
| Hessen-Cassel allein | 186 | — |
| Baden . . . | 74 | 200,000. |
| Anhalt-Dessau . | 12 | 30,700. |
| Anhalt-Bernburg . | 12 | 23,300. |
| Anhalt-Cöthen . | 13 | 23,300. |
| Anhalt-Zerbst . | 16 | 22,000. |

Nassau-

| Staten. | Geogr. Quadr. M. | Einwohner. |
|---|---|---|
| Nassau-Oranien | 48 | 130,000. |
| Nassau-Biberich | — | 35,000. |
| Schwarzb. Sondershausen | 20 | 50,000. |
| Schwarzb. Rudolstadt | 20 | 50,000. |
| Söflingen | — | 3,800. |
| Lippe | — | 70,000. |
| Waldek | 39 | — |
| Reuß | 20 | — |
| Ober-Isenburg | 15 | 36,000. |
| Stollberg-Wernigerode | 4. 1/2 | 13,000. |
| Stadt Regensburg | — | 21,500. |
| Stadt Augsburg | — | 34,000. |
| Nürnberg | 30 | 50,000. |
| Ulm | 17 | 38,000. |
| Reutlingen | — 2/3 | 9,000. |
| Nördlingen | 1 | 9,500. |
| Rotenburg | 5 | 12,000. |
| Hall | 6 | 12,000. |
| Rotweil | 1. 1/2 | — |
| Heilbronn (mit dem Gebiet) | 1 | 10,000. |
| Gmünd | 3 | — |
| Memmingen | 2 | 9,000. |
| Stadt Lindau | — | 5,000. |
| Biberach | 2 | 8,000. |
| Ravensburg | 2. 1/2 | 6,000. |
| Schweinfurt | 1. 1/2 | — |
| Stadt Kempten | — | 3,700. |
| Windsheim | — 1/4 | 5,500. |

| Staten. | Geogr. Quadr. M. | Einwohner. |
|---|---|---|
| Kaufbeuren . . | 1. 1/2 | 4,200. |
| Weil . . . | — | 1,500. |
| Leutkirch . . . | — | 1,600. |
| Stadt Köln . . | — | 30,000. |
| Aachen . . . | — | 32,000. |
| Stadt Lübeck . . | 3. 1/2. | 36,000. |
| = Worms . . | — | 7,000. |
| = Speier . . | — | 7,000. |
| Frankfurt . . | 6. 1/2 | 40,000. |
| Goslar . . . | — | 9,000. |
| Bremen . . . | 3 | 45,000. |
| Hamburg . . . | 3. 1/4 | 105,000. |
| Mühlhausen . . | 4 | 13,000. |
| Nordhausen . . | 1. 1/2 | 10,500. |
| Dortmund . . | — | 7,000. |
| Wezlar . . . | — | 8,000. |

## Siebenter Abschnitt.

### Von einigen National-Gebräuchen und Ergözlichkeiten des Wirtembergischen Landvolks, zur Erklärung der monatlichen Kupfer in diesem Kalender.

Im Kalender vorigen Jahrs haben wir unsern Landsleuten Provinzialtrachten von ihrem Vaterland

land aufgetischt, und, wie wir uns schmeichlen dörfen, war es kein unangenehmes Gerücht, und haben Beifall dadurch geerndet. Diß munterte uns auf, im dißjährigen Allmanach auch Wirtembergische Gebräuche und National-Freuden in chronologischer Ordnung zu liefern, die

(Pl. 1.)

## Hochzeit-Prozession

erdfne sie. Wir wählten hiezu die Scene im Schwarzwald, weil dieser Landesdistrikt weiter von Residenz und Luxus entfernt, seine Gebräuche und Sitten einfach und unungemodelt beibehält. Der Monat Januar ist die Loosung zu den meisten Hochzeiten, weil er die Riegel der geschloßnen Zeit, während welcher keine Hochzeit gehalten werden darf, zersprengt. Tritt her, lieber Landsmann, der Vorhang ist offen, und sieh, die Gebräuche deiner Brüder auf dem Schwarzwald, sieh die Menschen von altem Schrot und Korn, wie sie dem Meißel der Natur entsprangen, wie einfach-deutsch und redlich ihre Sitte ist. Wie deutsch und bieder wirbt nicht der junge ledigr Bauer um sein Mädchen! er braucht keine betrügerische Kuppler-Zungen, um Hand und Herz seines Liebchens zu erhalten, frei und offen geht er zu den Eltern, und beginnt seine Brautwerberei in folgender Formel: „Desweaga „daß i komma bin, desweaga bin i do, und daß „mer uier Mädle gfalla hot, des ist wohr, wöllet „ihr mer se geaba zum Weib mein, so will i a „braver Tochtermah seyn.„ Die Eltern der Braut legen das Heurathgut nicht auf die jüdische Wage, wol aber richten sie ihr Augenmerk auf einen Mann, den mit Biedersinn und gesunden arbeitsamen Gliedern die Mutter Natur ausgestattet hat; mit den Worten: Hanns, du sollst deine Lißel haben, wenn sie dich will, und das Mädel, die ihren Liebhaber schon vorher kennt.

will immer, ist der Kontrakt geschlossen. Nun blikt das Pärchen vergnügt der Zeit entgegen, welche ihm die Hochzeit-Pforte öfnen soll, sie naht mählich heran, und noch ehe sie ganz da ist, geht die Braut mit ihrem Bräutigam und Gespielinnen bei den Gefreundten herum, und bittet sie, „den Kirchgang helfen zu zieren und führen," der Küster entführt seinen schweinledernen Postillen markigte Sprüche zu dem Hochzeit-Wunsch, und hält mit seiner Stirne die gelehrte Falten-Probe. Der Bräutigam bestellt sich ein vornehmes Hochzeithäs, und die Mutter der Braut spart sorglich Aier, Butter und rauchdürres Fleisch zu dem Schmaus zusammen. Unter diesen Anstalten entflattert dem Vorhang der Zeit der gewünschte Brauttag, die Geladene erscheinen, gratuliren und geleiten den Zug in die Kirche, voraus trippelt ein Schwarm Kinder festlich gepuzt, hinter ihnen her kommen die weiblichen Hochzeit-Gäste, in deren Mitte die Braut neben zwei ihrer Kammeradinnen, freudig geht, das Haupt der Braut ist blos, die Loken ringlen sich natürlich den Naken nieder, zuweilen werden sie auch aufgebunden, oben auf dem Kopf sizt ein Kranz, an welchem Gold und Silber rauscht, und der Schappel heißt. Der Braut folgt der Bräutigam auch in der Mitte zweier Jugendfreunde, und dann beschließen den Zug die gegenseitige Eltern. Dieser Zug hat den Namen Kirchgang. Der Pastor hält in der Kirche eine Rede, zu welcher die Braut das Recht hat, den Text zu wählen, und giebt ihnen hierauf den priesterlichen Segen. Nach der Kirche geht der Zug in das Haus der Braut zurük, und schliest einen Kreis; aus diesem schlupft unter vielen Bükingen und mit nachgeahmtem gelehrtem Anstand der Schulmeister heraus, und declamirt feurig mit Beifallheischenden Seitenbliken seinen Hochzeitwunsch. Mit dem lezten Wort des Wunsches zerrt der vorhandene Spielmann einen raschen Tanz auf. Die Braut eröfnet mit dem Brautführer den Ball;

Ball; denn der Bräutigam würde die Sitte brechen, wann er mit seiner Braut zuerst tanzte, wann aber die Braut ausgetanzt hat, so folgen ihr mehrere Pärchen nach.

Derjenige, welcher mit der Braut zuerst getanzt hat, erhält ein seidnes Tüchlein nebst einer Pomeranze. Nach einer halben Stunde ruft die indessen zur Köchin geschürzte Mutter den Kreis auseinander zum Schmaus, wobei sichs die Gäste wohl seyn lassen, und mit des Nektars Hülfe sogar oft naiver als selbst der Herr Schulmeister sprechen. Dem Schmaus folgt wieder ein Tanz, welcher so lang währt, bis das Brautpaar der Leuchte Hymens nach hinter den Vorhang des Hochzeitbetts schlupft.

Einige Tage nach der Hochzeit geht die Braut mit ihren zwei Gespielinnin bei den gewesenen Gästen herum, um die Hochzeit-Geschenke abzulangen, sie selbst redet anfangs nicht, sondern eine Gespielin spricht, auch bei der reichsten Braut, die Formul: „daß man das arme Weib auch „möchte helfen aussteuren:" die andere Gespielin nimmt das Geschenk und die Braut dankt, und geht weiter. Sprich, Landsmann! ist diese Sitte nicht einfach und bieder?

---

(Pl. 2.)

## Das Dreschflegel-Hängen.

Der Gegenstand dieses Vergnügens ist ein fetter Schmaus, welchen nach hergebrachter Sitte kein braver Bauer unterlassen darf. Dieses Vergnügen wird an manchen Orten auf folgende Art angestellt: Wann der Bauer die Früchten beinah ganz aufgehoben, und der Dreschet das lezte Stroh drischt, so ladet ersterer die Dreschet zur

Flegelhenket ein; diese bedanken sich in einer herkommlichen Formul, und wollen, weils so seye muß, kommen. Nun beginnen sie, das lezte Stroh mit einem freudigen Flegeltakt abzuschlagen, und hängen dann, nachdem sie in des Bauren Stube getretten, die Flegel herum. Den Anfang zum Schmaus öfnet ein mächtiger Krug, welcher, eh das Essen kommt, zu Grunde gezecht wird. Nun dampft die Fleischsuppe auf der Tafel, Schweinfleisch und Blonzen*) belasten ein darunter geschmeidig gewordenes Sauerkraut, und ein röster Braten äugelt hellbraun dem gierigen Gaumen entgegen. Die Drescher lagern sich um die befrachtete Tafel, und erwarten das Zeichen zum Angriff, welches in einem Amen, von dem breitschultrigten Knecht gesungen, besteht.

Jezt geht es auf das Mahl los, Drescherscherz und der beste Wein würzen es, aus zurükhaltendem Zischen wird Gemurmel, und aus diesem ein Freuden-Geschrei, bis die Schüsseln ihre Bestimmung erreicht haben. Hierauf holt man den Spielmann, und es beginnen schwäbische Schleifer mit den Mädchen der Nachbarn, welche ungeduldig schon lange durch das Fenster auf ihre Tänzer herüberäugelten, und auf das Abholen zum Tanz harrten. Der Drescher thut herzlich schön mit seiner Dirne, und nicht selten wird hier, troz bei Stuzzer-Bällen, eine Liebschaft errichtet.

Erst, wann Apoll mit dem Tagwagen die Nacht zu Stüken führt, denkt der Drescher daran, seine Freude zu unterbrechen, und geht vergnügt wie ein König von hinnen.

---

*) Blonzen heist bei den Bauren eine corpulente Blutwurst.

(Pl. 3.)

## Freischiessen.

Noch von jenen Zeiten, da die Inwohner der Städte und Dörfer gewisse Belohnungen, welche Schüzen-Vorthel hießen, bekamen, daß sie sich im Schiessen üben sollten, hat sich diese Gewohnheit in Wirtemberg erhalten, welche nun zu einer wahren Freude ausgeartet ist, und die folgender maßen vor sich geht. Jeder Ort hat seine Schüzen-Gesellschaften; diese schreiben an die benachbarte Schüzen den Tag des Freischiessens aus, und invitiren sie dazu. Der Preis besteht in Schaafen, Silber, Zinn und dergleichen. Jeder Schüz nimmt nun Loose so viel er will; jezt wird um die Ordnung im Schiessen gespielt, und das Schiessen beginnt. Unsere Landsleute sind hierin so geübt, daß nicht selten der Zwek hinausgeschossen wird, wobei der Zeiger zum Zeichen mit der Urkundsperson, die der Siebner heist, einen kleinen Hanswurst-Tanz vor der Scheibe herummacht.

Nach dem Schiessen werden die Gewinnste getheilt, musicirt, gespielt, getanzt, und deutsch gezecht, bis die Schüzen-Gesellschaft mit Hülfe des Weins sich für Beherrscher der Welt hält, und den Preis in der Hand, und den Musikanten an der Spize nach Hause taumelt.

(Pl. 4.)

## Aierlesen.

Der Ursprung dieses ländlichen Vergnügens liegt beinah hinter dem Vorhang der Vorzeit; nur so

viel ist bekannt, daß im Jahr 1650 im Wirtembergischen Aier gelesen wurden, und nach alten Chroniken in den Landstädten „die Mahler- und „Pfister-Knechte das Recht hatten in jedem Kunkenhus, wo sie Meel hinmahlten und Brod hinbaketen, zu einem Ayer-Napf auf Ostern als „ein Trankgeld zu ihrer Ergezlichkeit drei Ayer „einzuheischen ꝛc. „

Hieraus dörfte nach und nach das heutige Aierlesen entstanden seyn; und ist jezt nicht nur in Städten, sondern auch in Dörfern bei Beker- und Mahlknechten und den ledigen Purschen gebräuchlich.

Der Ostermontag Nachmittag ist überall zu diesem Vergnügen bestimmt. Es ist eine Art von Wette, welche zwei Parthien mit einander eingehen. An die Spize jeder Parthie stellen sich die Kämpfer, deren einer die Aier lesen, und der andere inzwischen nach einem bestimmten Ziel laufen muß. Der Schauplaz ist an den meisten Orten eine ebene Wiese, der Zufluß von Zuschauern dahin ist unübersehbar. Wann die Parthieen auf dem Plaz sind, so werden die Aier in gleicher Entfernung und einer langen Reihe hingelegt, so bald dieses vorbei ist, wird ein Zeichen gegeben, der Springer entfliegt mit dem theilnehmenden Auge des Zuschauers dem gesteckten Ziel zu, und der Leser beginnt mit der möglichsten Geschwindigkeit ein Ey nach dem andern in den ihm mit Spreu vorgehaltenen Korb zu werfen; er darf von jedem Einhundert Aiern nur 2 zerbrechen. Bang athmet nun jede Parthie, für ihre Wette, diese feuert den Lesenden an, und jene blikt harrend auf die baldige Zurükkunft des Springers durch die Flur hin; ein allgemeines Geschrei entsteht bei seinem ersten Anblik, schneller rafft der Lesende seine Aier zusammen, und der Springer rafft sein leztes Fersenmark auf den Zuruf des Volks zusammen. Wann er nun ankommt, ehe die Aier in dem Korb beisammen sind, so ist die Wette für ihn und

seine

seine Parthie gewonnen, wo nicht, so ist sie verlohren. Diejenige Parthie, welche verspielt, muß die Aier bezahlen, einen grossen Kuchen daraus baken lassen, und die siegende Parthie noch mit Wein, so lang sie trinken kann, frei halten.

Hier entsteht kein Murren, kein Zank mit dem Saumseligen, froh und zufrieden geht der Trupp in die Schenke, der grosse Kuchen wird bereitet, unter Scherz und Becherklang verzehrt, und die Zeche gern bezahlt. Jeder Pursche ladet sein Mädchen zum Schmaus, bedient sie beinah mit städtischem Anstand, küßt, singt und springt; wann der Kuchen verzehrt, und die Parthie warm ist, so beginnt ein schwäbischer Tanz, und erst in der späten Nacht endigt sich dieses Vergnügen.

---

(Pl. 5.)

## Der Maien-Tag.

Unter den ländlichen Freuden der Wirtemberger zeichnet sich der Maien-Tag zu Lauffen am Neckar vorzüglich aus. Er entsprost der Stiftung eines Jugendfreunds, ist der Freude der Kinder geweiht und wird seit einiger Zeit wegen dem immer mehr steigenden Luxus zu Erhaltung des Fonds nur noch alle zwei Jahre gefeiert. Der Beamte bestimmt den Tag zu dieser Freude. Allgemeiner Jubel strömt aus dem Munde der Alten und Jungen diesem Fest entgegen. Der Maien-Tag ist nun die Unterhaltung der Greisen und Kinder; Wärterinnen singen mit ihm unruhige Kinder in den Schlaf, und der Bürger spart sein Geld auf diese Wonne zusammen.

Nach und nach rollt nun der ersehnte Tag an dem Rad der Zeit herab, endlich steigt er mit Auroren an der Seite majestätisch am Horizont herauf.

auf. Die silberne Stimme der Uhr hat kaum mit 4 Schlägen das Fest gekündet, so schwebt der Schlaf in Gesellschaft des Traumgott Morpheus, welcher das Vorgefühl dieser Freude auf die Träumende goß, von dem Lager der glücklichen Bewohner Laufens, und alles lebt durcheinander. Geschäftig knetten die Damen das künstliche Backwerk, geschäftiger eilen damit die Mägde zum Ofen. Liebende Jünglinge und dankbare Clienten sezen ihren Liebchen und Patronen einen Blütedüftenden Maibaum vor die Fenster. Kaum aber hat Aurore die Strahlen-Pforte ganz geöfnet, so durchwimmlen Schaaren festlich aufgepuzter Knaben und Mädchen mit Maizweigen, an welchen vielfarbigte Bänder und Flittergold wehen, lautjublend die Strassen, und der stattliche Wachtmeister mit einem Kommando bis zur Natur nachgeahmter Kriegsknechte marschirt gravitätisch der heutigen Würde bewußt unter Trommelschall durch Stadt und Dorf. Nun gähnen die Thore, und Gäste ohne Zahl in Wagen, zu Pferd und Fuße strömen herein; jeder sucht seinen Bekannten, dem er willkommen ist. Der Vormittag schwindet beinahe unter Erwartung und Complimentirung der Fremden, und der Aussicht auf die lange Brüke, über welche Chaisen, aus denen zuweilen bekannte Köpfe niken, ununterbrochen dahin rollen.

Jezt summt die Glokе zehen, man läutet zusammen, und ein wohlgeordneter Zug gehet in die Kirche, wo der Geistliche einen Gottesdienst hält. Hier ist die Jugend mit ihren Maizweigen und die Fremde versammelt; die Kirche sieht einem Hain ähnlich, und süß düften die Maien ihren Wohlgeruch darinnen aus. Nach dem Gottesdienst ziehen die Kinder paar und paar und der Magistrat singend um die Kirche herum. Der geschäftige Hausvater sucht nun seine Gäste zusammen, und führt sie zur Tafel, die ländliche Freude und Scherz würzt; diese währt nicht lange, grössere Wonne ladet die Menge in ein na-

hes

hes Forchen-Hölzchen ein, welches gleichsam zu diesem Tag geschaffen an dem westlichen Ufer des Nekkars zwischen gesegneten Fluren sich erhebt; die Kinder ziehen gereiht, ihre Schul-Lehrer an der Spize, dahin, alles folgt ihnen, kein Bewohner Laufens bleibt zurük, er würde es Sünde wähnen, diesen Jubel zu versäumen, und in kurzer Zeit ist das Hölzchen mit Menschen überschwemmt. Welch herrlicher Anblik entzükt nicht das Auge dessen, welcher ländliche Freude gern mit Stadtgewühl tauscht, hier stehen Zelten unter schattigten Forchen, dort hüpft die Schaar jauchzender Kinder den Hain hinan. das Echo ungezwungener Freude schallt von den benachbarten Bergen durch die Frühlings-Flur her, Freunde finden sich unerwartet, und Liebende sehen sich ungestört. Wann sich die Menge versammelt hat, so wird von den Soldaten ein Kreis geschlossen, und die Vorsteher des Orts bilden zu der bevorstehenden Feierlichkeit ein Amphitheater; nun tretten niedlich geschmükte Mädchen und Knaben mit Hirschfänger von 8-14 Jahren in den Kreis und sprechen passende Reden in Prosa oder Versen mit freimüthigem Anstande her.

Diese Reden haben den Local-Nahmen Maisprüche, und sind Auszüge aus Gleim, Kleist oder Hölty, oder gar Produkte der Lehrer.

Nach geendigter Rede wird eine Art Wettlauf eröfnet. Der ausgesezte Preis, der in Papier besteht, stekt an einem langen Pfahl, Knaben und Mädchen springen darum. Gierig starren die Augen auf dem Beamten, um ihm das Signal zum Sprung abzublikken; er giebt es, und schnell rennen die Kinder dem Ziel zu. Diß bunte Gemisch, wobei nicht selten die lustigste Scenen vorkommen, gewährt dem Zuschauer einen unterhaltenden Anblik. Der erste beim Ziel sucht durch einen Sprung den Preis vom Pfahl zu haschen, und verfehlt ihn entweder ganz, oder wird von einem zweiten verdrängt. Diesem Wettren-

nen

nen folgt ein ländlicher Tanz, wobei keine Etiquette, kein städtischer Zwang sich einschleicht; das Mädchen des Vornehmern rümpft das Näschen nicht, und gibt keine Körbe, wann der Junge eines Bürgers sie zum Tanz fordert, sie reicht ihm ihre Hand, eben so der Sohn eines Honoratioren, er nimmt das nächste beste schnippische Dirnchen, und walzt sie gut schwäbisch und rüstig herum. Nach und nach zerstreut sich die Versammlung, Trinker und Spieler suchen sich an den Tischen, Verliebte seitwärts unter schattigten Forchen, Patronen und Matronen unter den Zelten, und Kinder bei ihres Gleichen. Man unterhält sich mit freundschaftlichen Gesprächen, Naschereien und Spielen, lauter Jubel tönt aus allen Ekken, still wiegt sich die Nachtigall auf belaubten Zweigen, und äugelt mit vorgerektem Hals auf das lustige Treppchen herunter; manchem spült der goldfarbige Neckarwein die Sorgen hinunter, manche lehrt der Fremde mit fremden Zungen reden, und ganze Reihen Wizmühlen beginnen zu klappern. So währt diese Freude hin, bis die Dämmerung ihr Aschgrau auf die Erde streut, und der Mond durch die Aeste der Forchen blizt. Nun geht, wankt, taumelt und springt das Völklein der Heimat zu, die Gasthöfe füllen sich mit lustigen Brüdern, welche sich bei Becherklang und Tanz belustigen. Für Personen von Stande ist ein Ball auf dem Rathhaus angestellt, welcher erst dann sich endet, wann der andere grauende Morgen die Maienfreude hinter den neidischen Vorhang der Zeit zurükhaucht.

(Pl. 6.)

## Kirchweihe.

Unser glükliches Wirtemberg bietet seinem noch glüklicheren Bürger manche Freude für Entschädigung

digung seiner Industrie und zur Erquikung nach manchem schweisvollen Tage an. Unter diesen Freuden ist auch die Kirchweihe. Jeder Ort feiert sie zum Gedächtnis der Stiftung seiner Kirche jährlich einmal, und sie hat nach dem verschiedenen Land-Dialekt die Nahmen, Kirmeß, Kürwe'h ꝛc. Lange Zeit vorher übt sich der rasche ledige Pursche mit polnischen Sprüngen, die er beim Tanz seiner Geliebten vorhüpfen will; die emsige Bäurin sucht die schönste Frucht zum Kuchen und der Fleischer die tüchtigste Schweine und zeitigste Kälber aus; Spielleute vergessen die bisher gehabte theure Zeit und das mit ihrem Metier unumgänglich verbundene periodische Fasten, durch den Vorblik auf die gesparte Bauren-Pfenninge, und den Vorschmak der herrlichen Kuchen, und schweben schon den Tag vor diesem Fest dem Ort zu. Die ledige Pursche wählen unter sich Anführer, welche den Nahmen Plazbuben haben, und für diesen Tag eine bedeutende Rolle spielen; diese bestellen für die ganze ledige Purschschaft, in einer Schenke ein Freudenmahl, zahlen aus, und führen gleichsam die Gerichtsbarkeit über die übrige. Mit dem 10ten nächtlichen Glokenschlag ziehen sie mit ihren Musikanten das Dorf durch, sodenn für die Häuser ihrer Mädel, und lassen ihnen Nachtmusik machen, welche Gaßatum heißt. Mit dem ausbrechenden Tag schreiten Bekannte und Verwandte einher, welche an diesem Vergnügen Antheil nehmen, und willkommen geheissen werden.

Der Vormittag ist dem Gottesdienst gewidmet; so bald aber dieser geendet ist, tritt die eigentliche Kirchweihe ein; alle Familien sizen nun bei einem fetteren Mahl als sonst, Fleisch und Kuchen ohne Zahl werden verzehrt, die Weinschläuche strömen unversiegbar, und das Jubelgeschrei rauscht in die weite Ferne hin. In der Schenke schmausen die ledige Pursche mit ihren Mädchen, oben an die stolze Plazbuben mit ihren Dirnen festlich geschmükt; heute wühlt der Bauer

kalt

kalt in seinem ledernen Beutel, juchzt und singt, und wirft Thaler wie Pfenninge mit der größten Freude vor den gierigen Zechblik des Wirths hin; nach dem Essen führen die ledige Pursche ihre Mädels zu einem Scholtertisch, sezen troz dem Städtler mit ungezwungener Galanterie für sie in die Lotterie, und tragen mit grossem Triumph den Gewinnst neben ihrer Göttin her. Der Tanz wird erst den andern Tag, aber pflichtlich auf den mitternächtlichen 12ten Glokenschlag, welcher den Kirchweih-Sonntag verjagt, angefangen. Ilsfeld, Laufenmer Oberamts, zeichnet sich durch seine Kirchweih vorzüglich aus; dort wird beinah mit städtischem Luxus Aufwand gemacht, und die Menge der Gäste ist beinah ohne Zahl; da wir aber ländliche Freuden ohne einschleichenden Luxus zeichnen wollen, so bleiben wir bei dem allgemeinen Gemälde der Wonne unserer biederen Landsleute.

Ein Fremder, welcher in einen Ort kommt, wo Kirchweih gehalten wird, glaubt in ein Arkadien zu tretten; frohes Leben, Ungezwungenheit, und Freude auf allen Gesichtern, tönt und lacht ihm entgegen. An einigen Orten währt diese Freude sogar oft drei Tage, und verliert sich immer mit Tanz, Spiel, zuweilen mit schweren Köpfen, und dem süßen Vorblik auf die künftige Kirchweih.

---

(Pl. 7.)

## Der Hahnentanz

ist an manchen Orten ein Freuden-Appendix der Kirchweih, an einigen wird er an gewissen Tagen, an andern Orten, wie ehmalen zu Laufen am Neckar, und wie noch jezt zu Margaröningen mit dem Maien-Tag gefeiert, und ist nach verschiedenen Orts-Gebräuchen verschieden. Wir

wollen

wollen hier die gewöhnlichste Arten dieser Freude, und zuerst die, welche vorstehendes Kupfer enthält, erzählen.

Mehrere tanzlustige Paare versammlen sich auf einem Zuschauerreichen freien Plaz, in dessen Mitte ein Gerüst, an welchem ein Glas mit Wasser befestigt ist, aufgeführt worden. Wann ein Kreis um die Tanzende gezingelt ist, so fängt der Musikant an, und nun beginnt ein schwäbischer Walzer um das Gerüst herum; während dem Tanz wirft das Mädchen ihren Seladon mächtig in die Höhe gegen dem Glas, und derjenige, welcher das Glük hat, das Glas so herunter zu werfen, daß es auf ihn fällt, hat den Hahnen gewonnen.

Eine andere Art des Hahnen-Tanzes ist folgende, die ebenfalls in mehreren Wirtembergischen Gegenden gebräuchlich ist: der befiederte Grossultan wird mit Bändern bekränzt auf eine Stange befestigt, welche sodann in die Erde gesteckt wird; um diese Stange herum tanzen die Hahnengierige Pärchen, während eine geladene Flinte mit einem langen brennenden Lunten auf einen benachbarten Baum gelegt wird, unter dem Tanzen geben die Pärchen sich einen bebänderten Stab in die Runde, wer nun diesen Stab in dem Augenblik hat, in welchem der entscheidende Flintenschuß geschieht, ist Hahnen- und Maien-König.

Den Siegern wird von allen Seiten Glük gewünscht, und sie erwiedern freudigen Dank.

Der Hahn wird ihnen sogleich zum Eigenthum überreicht, und ein genereuser Jüngling wird nie vergessen ein reichliches Trinkgeld dem Ueberbringer in die Hand zu drüken.

Die Zuschauer zerstreuen sich nun zu Karten- oder Kegelspielen und Schenktischen, und die Hahnentanzende Gesellschaft sezt sich zu einem Schmaus, welcher entweder auf gemeinschaftliche, oder auf des freigebigen Siegers Rechnung geht. Schmaus und Tanz machen den frölichen Nachmittag durch ein unaufhörliches Da Capo.

Die einbrechende Nacht gibt Losung zum Ende. Das siegende Pärchen wird mit schmetternder Musik und Juchhein von den Zuschauern bis vor ihre Wohnung begleitet, der Preishahn wird im Triumph neben ihnen her getragen, und kommt in sein neues Serail, worinn er den nächsten Morgen seine Oberherrschaft ankräht und ausübt.

(Pl. 8.)

## Der Schäfermarkt

ist seit undenklichen Zeiten eine Nationalfreude unserer Landsleute, wird alle Jahr zu Marggröningen an dem Gedächtnistag des H. Bartholomäus gefeiert, und hat die Zunftversammlung der sämtlichen Schäfer des Wirtembergischen Unterlands, *) die an diesem Tag ihre Leggelder in die gemeinschaftlichen Laden abgeben müssen, und Innungs-Sachen vor dem niedergesezten Schäfergericht abthun, zum Hauptzwek.

Schon der frühe Morgen gewährt einen herrlichen Anblik.

Hier zieht eine Schaar jublender Schäfermädchen und Schäfer, Arm in Arm mit Dudelsak- und Schallmeienmusik ein, dort rollt eine mit Gästen gepfropfte Chaise nach der andern den Häusern der Bekannten zu, Karavanenähnliche Züge von Reutenden und Fußgehenden durchkreuzen alle Strassen, aus jedem Fenster tönt Jubelgeschrei, Musik und der Takt von Tanzenden heraus, und in weniger als drei Stunden ist das Städtchen vor Menschen-Menge undurchsehbar.

Nach

*) Die Schäfer unsers Oberlands feiern in gleicher Absicht und auf fast gleiche Art ihren Schäfermarkt in den Wirtembergischen Städtchen Urach und Wildberg.

Nach der achten Frühestunde zieht ein Trupp der Schäferältesten mit Knotenstäben und von der glänzenden Stadtmiliz escortirt mit der Schäferlade, Fahne, silbernen Schippen und andern Insignien unter Trommelwirbel- und Schallmeienmusik in einer ordentlichen Prozession vor die Wohnung ihres Obmanns, und holen ihn auf das Rathhaus ab, wo die versammelte Schäfer und Knechte ihre Leggelder entrichten, und dagegen das sogenannte Schäferzeichen, welches in Nestlen und Bändern besteht, erhalten.

Nun beginnt eine feierliche Prozession in die Kirche.

Voran gehen die Vorsteher Gröningens in gröster Galla, hinter ihnen her die Fahne und Wache, dann folgt eine unübersehbare Menge Schäfer. Hier hält der Prediger eine Rede über den guten Hirten.

Dieser folgt der sogenannte Hammellauf, welches eine Gattung Wettrennen ist, und ausser der Stadt auf einem benachbarten Stoppelfeld geschieht. Eine zahlreiche Gesellschaft von Zuschauern zu Pferd, Wagen und Fuß versammelt sich daselbst, und wartet auf den ankommenden Zug.

Ist der Zug in den Schranken, so wird ein Kreis von der Wache und Zuschauern geschlossen, und die Springenden reihen sich in eine Linie. Die Jünglinge rennen zuerst, und darauf die Mädchen. Der Preis für die erstere ist der schönste Hammel der Trifft, und für die leztere ist etwas von Silber oder Kleidung bestimmt. Jezt ruhen die Blikke der Kampfgierigen und Zuschauer ängstlich und erwartungsvoll auf dem Beamten, der zu dem Lauf die Losung giebt. Er winkt, und nun fliegt der Haufe und mit ihm das theilnehmende Aug des Zuschauers die Reihen hinunter dem Ziel zu. Neben den Springern reiten die Kampfrichter her, um die Streitigkeiten, die nicht selten vorkommen, zu schlichten. Die junge Schä-

fer kommen zurük, und nun folgt der Wettlauf der Mädchen, diese sind leicht und reizend gekleidet; jeder Liebhaber rennt neben seiner eilenden braunen Schönen her, und sucht sie durch sein Beispiel zu ermuntern, oder läuft gar Hand in Hand mit ihr auf das Ziel los. Das siegende Pärchen kommt mit einemmal hervor, und ist mit goldenen Kronen gekrönt, die Siegerin hält ihren Preis, und ihr Sieger führt im Triumph den schön mit einer halben Bandbude gezierten Hammel; der Zug geht ins Städtchen zurük, mitten inne unter Trommel- und Flötenschall das königliche Paar majestätisch stolz, und erbsnet, wann sie an einem geraumigen Plaz angelangt, einen ländlichen Ball, ihm folgen mehrere Pärchen, ohne der Delikatesse zu opfern, nach, der Mann von Stand walzt ungekünstelt die schnippische Schäfer-Brünette, und der lustige Schäfer das Mädchen mit dem Federhut und Kopfpuz herum.

Dieser Tanz währt eine halbe Stunde, und sobald er sich geendet, verlieren sich die Zuschauer in die Gasthöfe oder zu Bekannten, welche sie ohne städtischen Prunk und Komplimente ländlich gut bewirthen. Nach Tisch gehen Leute von Stand, welche sich mit Tanz oder Blikken divertiren wollen, aufs Rathhaus, wo ein öffentlicher Ball ist. Hier schwebt Amor sichtbar. Der Jüngling, welcher nach dem Wiedersehen seines Mädchens schmachtete, sieht sie hier gewiß, und erneuert mit ihr seine Liebe, ein anderer, dessen Herz beim Eintritt frei war, hat es verschenkt, wann er weggeht. Kaltathmende Hagestolze verlieren ihr stoisches Gleichgewicht. Halbbetagte Wittwer, unverheurathete Beamte, in limine promotionis stehende Kandidaten lorgniren aus allen Ekken die tanzenden Mädchen, wählen sich eines und suchen ihr durch ein Engagement zum Tanz ihre Schmerzen zu klagen. In allen Gasthöfen ist Tanz, und Vergnügen jeder Art anzutreffen, welche sich für die Theilnehmende erst nach Mitternacht, aber immer zu früh endigen.

(Pl. 9.)

# Das Sichelhängen

nach dem Baurendialekt Sichelhenket, ist ein Gebrauch, welchen der Wirtembergische begüterte Landmann und Pächter aus der Urzeit noch beibehalten, und heilig beobachtet, ein ländliches Fest, welches er seinem Schnitter-Völkchen und Gesinde zu Belohnung ihres Fleisses jedes Jahr nach der Ernde veranstaltet.

Der Gedanke an diese Freude versüst dem schwizenden Schnitter sein Ungemach, minder fühlt er die brennende Strahlen der Sonne, welche seinen Rüken röstet, rüstiger klingt die Sichel, und schneller sinkt der gesegnete Halm unter seiner emsigen Hand. Laut tönt der Jubel dem Fest entgegen. Ehe der Morgen noch zum Tage reift, lebt die ganze Familie des Bauers zusammen; hier bereitet die geschäftige Wirthin für ihre Gäste den Kuchenteig, dort verbrüllt unter dem Knie des Schlächters ein feistes Mastschwein dumpf sein Leben, eine emsige Magd heizt zum Bakwerk den mächtigen Ofen, und das Kamin speit Wogen von Rauch aus seinem schwarzen Schlund gegen die Wolken, im festlichen Pomp beäuglen sich die Kinder des Bauers, und gehen stolz die Straßen einher; der Hausvater ladet seine nächste Verwandten, zuweilen auch den Pastor, Amtmann oder Schultheis zum Mahl; nun eilt er, die lezte Garben zu holen, rüstig jagt jezt der Bauerknecht mit dem Vetter *) auf dem Wagen dem Acker zu, und knallt mit der bebänderten Peitsche seine Freude durch die Flur aus.

Wann die Garben geladen sind, so ladet der Bauer seine Schnitter zur Sichelhenket ein; knarrend geht der Wagen vorwärts, und hinter ihm



*) Vetter heist bei den Knechten der Herr.

das freudige Völkchen der Schnitter, jeder die Sichel in dem Arm, einher, und dem Haus der Freude zu. Nun schmükt sich das Volk mit dem Sonntagshäs (Sonntagskleider), und tritt in die Stube des Landmanns, wo er sie freundlich willkommen heißt; nach grauem Gebrauch werden die Sicheln reihenweise in dem Zimmer umher in die Dielen gesteckt, und nun beginnt der Schmaus. Oben an der Tafel sizt der Bauer mit seiner Frau, oder der Amtmann und Pfarrer, und in bunten Reihen die Schnitter mit ihren Weibern oder Mädchen auf beeden Seiten herunter. Bisweilen schürzt sich der Wirth und sein Weib selbst zu Aufwärtern, der munterste Wiz würzt das Essen, bei welchem, wenn der Schmaus den Ehren-Namen Sichelhenket haben soll, eine grosaugigte Fleischsuppe mit Schwarzbrod, *) Rindfleisch mit Meerrettich, Sauerkraut mit dem feistesten Schweinfleisch u. einem Blonzen, Würste, Gans- und Schweinbraten, und ein fetter Salat, und neben dem kleineren Bakwerk von Fasnachtküchlen und Tabakrollen, dikke mürbe Butterkuchen aufgetischt seyn müssen.

Wie glüklich träumt sich nicht die Schmaus-Gesellschaft, wann keines dieser Stüke fehlt, und wie gewöhnlich im Vollauf da ist! jeder lächelt seinen Wirth dankbar, zufrieden und mit beeden vollen Baken an, raunt sogar geflissentlich halblaut dem geschäftigen Nachbar die Freigebigkeit des Wirths in die Ohren, und rühmt, es noch nirgend so angetroffen zu haben. Mit redlich ungezwungener bäurischer Galanterie legt der junge Schnitter und der naive Bauerknecht seiner freundlichen Brünette den Teller voll, und trinkt mit ihr aus einem Becher, freudig ist der Hausvater, wann er sieht, daß seine Leute munter sind, und wakker drauf los zehren. Heute strömt ungemessen der beste Wein seines Kellers aus dem mäch-

*) Der Pastor und Amtmann bekommen ein Süppchen mit Weisbrod.

mächtigsten Haushumpen hervor, ein Vivat nach dem andern reizt seine Freigebigkeit, und nie wird der zinnerne Becher des Schnitters leer.

Nach dem Essen erlaubt er dem lustigen Volk Lustbarkeiten mit Karten, Pfandspiel, Kegelschieben, u. s. w. und läßt sogar oft, wann es brav ausgab, *) den Musikanten kommen, um seiner Gesellschaft einen Tanz zu geben. Dieses Vergnügen währt so lange fort, bis das Völklein genug hat. Nun wird noch einmal aufs Wohlseyn des freigebigen Landmanns der knottichte Erndbecher in die Runde geleert, hierauf rechnet der Erndevater mit seinen Schnittern ab, bezahlt sie mit klingender Münze, und gibt noch jedem sein besonderes Bescheid-Essen, welches der Rest der Mahlzeit ist, mit nach Haus. Der Schnitter dankt und geht, laut schallt noch von der Ferne sein Juchsen und Vivat zurük; das Gesind geht nun muthiger zu seiner Arbeit, und Herr und Frau freuen sich ihres Segens und Lobs.

*) d. i. wenn seine Ernde gesegnet war.

---

(Pl. 10.)

## Die Weinlese.

Auch in Ansehung des Weins hat die milde Natur unser blühendes Wirtemberg gekost, reichlich entströmt er durch die Mühe unserer Winzer ihrem mütterlichen Schoos. Gleich gut wächst er nicht überall, aber auch da, wo nur Reben fortkommen können, trinkbar. Der beste Wein wächst auf dem Elfinger Berg, bei dem Kloster Maulbronn, zu Roßwaag, Lauffen am Nekar auf dem herrschaftlichen Lauerberg, zu Mundelsheim auf dem sogenannten Käsberg, zu Stetten im Ramsthal, Uhlbach, Weinsperger Thal, und zu

Besigheim, vorzüglich auf dem grauen steilen Zakenfelsen Schalkstein, und überhaupt an den warmen blühenden Ufern des vaterländischen Nekkars.

In solcher Fülle tropft er aus dem Segens-Horn der Natur, daß wir an unsere südliche Nachbar noch ausführen, und doch das Bedürfnis zur Genüge befriedigen können.

Der Wein ist unser Hauptprodukt, und die erste Nahrungsquelle des Landmanns, daher ist auch die Zeit der Weinlese eine Zeit der allgemeinen Freude.

Wann die Früh-Nebel die Erde dichter und häufiger drüken, die Luft schneidender weht, die Bäume Blätterleere Aeste empor reken, und röthliche Blätter herunter fallen, die Traube den vollen Beer dem dankbaren Blik des Winzers gerbstet entgegenstrozt, dann ist diese Zeit da.

Freudig eilt der Winzer mit seiner Traubenleser-Gesellschaft seinem Weinberg zu, um den Reben die segenvolle Bürde abzunehmen, er achtet nicht den ersteigenden Gipfel des Bergs, strebt ihn mit dem arbeitenden Völkchen hinan, und unter Scherz und Freude legt er ihn zurük, eh er es wähnte. Welch herrlicher Anblik, ganze Bergketten von singenden und jubleuden Menschen durchwimmelt zu sehen, und das Echo der Pistol-Schüße in das Thal hinab wiederdonnern zu hören! Gemeiniglich wählt der Weinberg-Besizer zu seinen Lesern junge rasche Leute beiderlei Geschlechts, jeder Leser liest sich ein Mädchen aus, an deren Seite die Traube flinker geschnitten, und der Kübel schneller voll wird. Mit dieser schneidet er nun die Trauben in einen Kübel, und scherzt und kost mit ihr. Diese Pärchen nennen sich Herbst-Buhlen. Hinter dem Volk geht ein gar rüstiger Mann her mit ernster Mine und Späherblik; er trägt einen künstlich gespaltenen gemalten Pfahl (Pritsche) in der Rechten, und

straft

straft damit diejenige, welche Trauben zurükgelassen haben. Der Gestrafte wird von seinen Nachbarn waker ausgezischt.

Die Mädchen sind vorzüglich muthwillig, lassen gestissen Stöke zurük, um gepritscht zu werden, oder steken sie dem Buttenträger einen Dornbusch unbemerkt in den Butten, welches für eine Schande gehalten wird, und dem guten Buttenträger tausend kleine Neckereien verursacht.

Unter diesen Freuden wird der Rebenberg abgelesen, und der Traubentretter hat das herrliche Blut schon den Beeren entstampft, wann der Abend herannaht. Jezt erfrischt der Herr des Weinbergs sein arbeitsames Volk mit Wein, Butter, Käs und Brod, zecht selbst mit ihnen, und ist bei einem gesegneten Jahr recht guter Dinge.

Bei keiner Arbeit als bei der Weinlese wird unser Landsmann weniger müd, weniger verdrossen, und ist den ganzen Tag froh und lustig. Kein Weinberg-Besizer wird unterlassen, seinen Traubenlesern einen derben nächtlichen Schmaus zu geben; frölich lagert er sich in ihre Runde, frölicher füllt er ihnen die kaum versiegende Flasche, und nimmt an ihren Freuden den wärmsten Antheil.

Dieses Abend-Essen verursacht ihm vielen Aufwand, den er im Taumel der Freude nie achtet, und gewährt dem Zuschauer einen niedlichen Anblik; naiver Scherz, lustige Einfälle, stilles und lauteres Gestüster, Ungezwungenheit und deutsche Sitte tönen bis ins vierte Haus des eben so freudigen Nachbars.

Nach dem Mahl spielt man Pfand, Karten, oder wie gewöhnlich, man schiebt den Schuh. Diß geschieht auf folgende Art. Wann sich das Volk auf eine lange freie Bank gelagert hat, so zieht ein junger Bursche einen Schuh aus, und giebt ihn in den Reihen, jedes hält die Hand auf den Rüken, und nun geht der Schuh von Hand

zu Hand ungesehen hinten die Reihe auf und ab, der Eigenthümer muß ihn suchen, und bekommt zum Zeichen, wo der Schuh stecke, rechts und links Schläge damit, bis er ihn gefunden; und dann muß diejenige Person, bei welcher der Schuh erhascht wurde, ihn wieder suchen, und so fort.

Auch Tänze und Feuerwerke sind bei mehrgesegneten Herbst-Herrn manchmal angestellt.

Der Hausvater bleibt so lange bei seiner muntern Gesellschaft, bis sie von Freuden ermüdet ihre Ruhestatt sucht, worauf sie oft schon den halbgrauen Tag gestreut findet.

---

(Pl. II.)

## Der Neue Wein-Most-Kauf.

Nicht überal, wie in Wirtemberg, haben die Bewohner ganzer Ortschaften öffentliche gemeinschaftliche Keltern zu Kelterung ihrer Trauben.

Jeder führt seinen neuen Most dahin, kelter ihn rein, und stellt ihn, wenn er ihn nicht selbst einkellern will, zum Kauf unter der Kelter auf. Kein Wunder also, daß Käufer und Verkäufer in grosser Menge sich da einfinden.

Meistens ist es der Sonntag Nachmittag, an welchem die gröste Jahrmarktähnliche Wallfahrt diesen Keltern zuströmt. Schon in der Ferne hört man das Geräusch der handlenden Zungen, und den Schall der einiggewordenen Hände; wenn man erst mitten in den Schoos dieses Handels-Gebiets tritt, so beschäftigt sich das Auge eines Beobachters mit mancherlei Scenen.

Liebe zum Wein ist dem Deutschen, besonders dem Schwaben, wie die Erbsünde, eigen, er hat einen lekkern Gaumen, und trinkt gern einen

guten

guten feurigen Wein, daher kostet er ihn mit den Gesichtsfalten eines Weinkenners, und prüft ihn vorhero mit manchem bedächtlichen Gaumendruk, ehe er ihn kauft. Findet er den Wein nach seinem Geschmak, so feilscht er ihn, d. i. er bietet dem Verkäufer auf sein Anbott eine gewisse Summe, und macht den Handel aus. Daß bei dergleichen Verkäufen tüchtig gezecht, und der Käufer selten allein von seiner Tonne, auf welcher er den Wein prüfte, hinwegtaumlen kan, brauchen wir nicht zu erinnern, weil Käufer und Verkäufer lauter Deutsche sind.

An einigen Orten wird ein solcher Tag besonders in Ehren gehalten, weil ein einiger Kauf alle andere bestimmt, und das erbösste Geld, wie überall, mächtigen Einfluß auf einen glüklichen Staat hat.

(Pl. 12.)

## Der Nacht-Karz.

### Gretels Freude auf den Nacht-Karz.

Nimmt Kunkeln und Rädchen,
Ihr lustige Mädchen!
Der Winter ist da.
Jo lustig, nun können
Wir wieder'mal spinnen
Beim Ofen Heißa!

Wir laden uns Buben
In unsere Stuben
Auf jede Nacht ein,

Und

Und jegliches Bübchen
Soll neben dem Liebchen
Bis Mitternacht seyn.

Hanns bringt seine Geige
Zur frölichen Reige,
Und fidelt zum Tanz.
Wir jublen und singen,
Wir tanzen und springen,
Und freuen uns ganz.

Drauf lösen wir Pfande,
Nach städtischem Tande,
Mit Küßen uns ein;
Und heizen und laben
Die schüchternen Knaben
Mit köstlichem Wein.

Zu glühnderem Triebe,
Und kühnerer Liebe,
O! Schwesterchen! muß
Der Wein sie erweken,
Dann wollen wir schmeken
Den heisseren Kuß.

Das frischet die Sinnen
Zum emsigern Spinnen
Viel feuriger an;
Dann spinnen wir Fäden
Zu Hochzeit-Geräthen —
Zum Brauthemd dem Mann.

Auf, freut euch, ihr Mädchen!
Bald schnurren die Rädchen
Laut unter dem Fuß.
Schon wirbelt so munter
Der Schnee sich herunter
Im spieglenden Guß.

## Verzeichnis
### einiger berühmten Messen und Jahrmärkte.

Augsburg. 1. Exaudi. 2. Ulrich. 3. Michaelis.

Berlin. 1. Sonntag Lätare. 2. Allerheiligen.

Bozzen. 1. In der Fasten. 2. Fronleichnamsfest. 3. Bartholomäi. 4. Andreä.

Braunschweig. 1. Montag nach Lichtmeß, den 9 Febr. 2. Montag nach Laurentii, den 17 Aug.

Breslau. 1. Lätare. 2. Montag vor- oder Montag nach Mariä Geburt.

Cassel. Drei Wochen vor den Frankfurter-Ostern und Michaelismessen. Die erste den 30 März, und die zweite den 17 Aug.

Danzig. 1. Der sogenannte Dominik, den 4 Aug. 2. Martini, den 11 Nov.

Eisenach. 1. Montag nach Reminiscere, den 18 März. 2. Mitwoch nach Misericordias Domini, den 16 Mai. 3. Mitwoch nach Michaelis, den 30 Sept. 4. Mitwoch nach Martini, den 18 Nov.

Erfurt. 1. Trinitatis. 2. Bartholomäi. 3. Martini.

Frank-

Frankfurt am Mayn. 1. Osterdienstag, den 21 April. 2. Mariä Geburt, den 8 Sept.

Frankfurt an der Oder. 1. Den 16 Merz. 2. Den 13 Jul. 3. Den 11 Nov.

Gotha. 1. Mitwoch nach Cantate, den 20 Mai. 2. Mitwoch nach Margaretha, den 15 Julii. 3. Mitwoch nach Allerheiligen, den 4 Nov.

Hamburg. 1. Vitus. 2. Jacobi. 3. Felicianus, den 20 October.

Kiel. Der Kieler Umschlag am heiligen drei Königstag.

Leipzig. 1. Neujahrsmesse. 2. Jubilatemesse, den 10 Mai. 3. Michaelismesse, den 4 Oct.

Lyon. 1. Montag nach heil. drei Könige, den 12 Jan. 2. Nach Quasimodogeniti. 3. Den 4 Aug. 4. Allerheiligen, den 1 Nov.

Ludwigsburg. 1. Den 2ten Dienstag nach Lichtmeß. 2. Dienstag an oder nach dem 3ten Mai. 2. Dienstag an oder nach Allerheiligen.

Magdeburg. Die Heermesse am Mauritiustage, den 22 Sept.

Mainz. 1. Montag nach Lätare, den 30 Merz. 2. Montag nach Mariä Himmelfahrt, den 17 Aug. 3. Dienstag nach Martini, den 12 Nov.

Naumburg. Auf Petri und Pauli, den 29 Junii.

Nürnberg. 1. Heil. drei Könige, den 6 Jan. 2. Mitwoch nach Ostern, den 22 April. 3. Egidii, den 1 Sept.

Paris. 1. Die Messe Saint Germain, nach Lichtmeß. 2. Die Messe Saint Laurent, in der Mitte des Julius.

Rostok. 1. Mitwoch nach Pfingsten, den 10 Jun. 2. Michaelis, den 29 Sept.

Strasburg. 1. Neujahr. 2. Johannis.

Stutt-

Stuttgart. 1. Die privilegirte 14 Tage lang daurende Messe, Montags nach Urban. 2. Jahrmarkt. Dienstag vor Egidii, fällt aber Egidii auf den Dienstag, so wird solcher am Dienstag gehalten. 3. Dienstag nach dem dritten Advent.

Tübingen. 1. Dienstag nach Georgii. 2. Dienstag nach Martini, fällt aber der 23 April oder 11 Nov. auf den Dienstag, so werden diese Märkte die darauf folgende Woche gehalten.

Wien. 1. Vierzehen Tage nach Pfingsten. 2. Vierzehen Tage vor Catharina, den 11 Nov.

Weimar. 1. Montag nach Exaudi, den 1 Jun. 2. Montag nach Margaretha, den 20. Julii.

Wißmar. 1. Invocavit, den 8 Merz. 2. Acht Tage nach Pfingsten.

Zurzach. 1. Pfingstdienstag. 2. Veronica, den 25 August.

---

## Verzeichnis,

### wie die tägliche Journaliere und ordinaire Posten bei dem Kaiserlichen Reichs-Post-Amt Cantstatt ankommen und wieder abgehen.

Die tägliche Journaliere kommen an

### Von Strasburg:

Alle Abend um 8 bis 9 Uhr, bringt Briefe mit aus ganz Frankreich, Lothringen, Elsaß, Strasburg, item von Offenburg, Rastadt, Durlach, Pforzheim und Bruchsal ꝛc.

Von

## Von Augspurg:

Alle Nacht um 9 bis 10 Uhr, bringt Briefe mit aus Ungarn, Cärnthen, Mähren, Oesterreich, item aus Italien, von Wien, Regenspurg, München, von Kempten, Memmingen, item von Costanz, Mörspurg, von Ulm, Geißlingen, Giengen und Göppingen ꝛc.

## Von Frankfurt:

Nach Mitternacht um 1 bis 2 Uhr, bringt Briefe mit aus Engelland und Holland, item von Cöln, Mainz und Erfurt, Mannheim, Worms, Heidelberg, Heilbronn, Speier und Philippsburg ꝛc.

Die ordinari Posten aber kommen an:

Montag und Freitag Abends um 7 bis 8 Uhr, aus der Schweiz, bringt Briefe mit aus Italien, von Genf, Bern, Zürich, Basel, Schafhausen, item von Mößkirch, Tuttlingen, Hornberg, Bahlingen, Rothweil, Hechingen, Tübingen ꝛc.

## Von Nürnberg:

Dienstag und Freitag Nachts um 11 bis 12 Uhr, bringt Briefe mit aus Böhmen, Polen, Sachsen, Schlesien, item aus Franken und dem Voigtland, von Nürnberg, Anspach, Dinkelsbühl, Nördlingen, Ellwangen, Aalen, Gemünd und Schorndorf ꝛc.

Die tägliche Journaliere gehen ab:

## Nacher Frankfurt:

Alle Abend um 9 Uhr, nimmt Briefe mit nach Engelland und Holland, in die samtliche Niederlande, Cöln, Mainz, Frankfurt, Worms, Mannheim, Heidelberg und Heilbronn.

Nacher

## Nacher Strasburg:

Alle Abend um 6 Uhr, nimmt Briefe mit nach Paris, Lothringen, ins Sundgau, Elsaß, item nach Kehl, Offenburg, Rastatt, Durlach, Pforzheim und Entzweyhingen ꝛc.

## Nacher Augspurg:

Alle Nacht um 1 bis 2 Uhr, nimmt Briefe mit nach Ungarn, Wien, Oesterreich, Italien, Tyrol, Cärnthen, Mähren, München, Augspurg, Kempten, Memmingen, Costanz, Mörspurg, Ulm, Giengen, Geißlingen, Göppingen ꝛc.

Die ordinari Posten aber gehen ab:

## Nacher Schafhausen:

Sonntag und Mitwoch Nachts um 1 bis 2 Uhr, in die ganze Schweiz, nach Genf, Bern, Zürich, Basel, Schafhausen, Tuttlingen, Aldingen, Villingen, Rothweil, Bahlingen, Tübingen ꝛc. womit auch die Briefe per Mösskirch, Hornberg und dortiger Reffier bestellt werden können.

## Nacher Nürnberg:

Dienstag und Samstag Nachts um 11 bis 12 Uhr, nimmt Briefe mit nach Polen, Sachsen, Schlesien, Preussen, ins Voigtland, item nach Würzburg, Bamberg, Anspach, Nördlingen, Oettingen, Ellwangen, Dinkelspiel, Aalen, Schwäbisch-Gemünd und Schorndorf ꝛc.

## Nacher Reinhausen:

Samstag Morgends früh um 4 Uhr, nimmt Briefe mit nach Philippsburg, Speier, Knittlingen ꝛc.

---

# Verzeichnis

## der Kaiserl. Reichs-ordinari fahrenden Posten, wie sie in der Herzoglichen Residenzstadt Stuttgart abgehen und ankommen.

Gehen ab: Sonntag Morgends um 6 Uhr: nach Schorndorf, Gemünd, Aalen, Ellwangen, Dinkelsbühl, Feuchtwangen, Anspach, Closter Heilsbronn, Nürnberg, Erlang, Bayreuth, Hof, Bamberg, Coburg, Saalfeld, Gera, Leipzig, Jena, Naumburg, Merseburg, Halle, Magdeburg, Berlin, Hildburghausen, Meinungen, Schmalkalden, Gotha, Langensalza, Nordhausen, Braunschweig, Bremen, Hamburg, Lübeck ꝛc. auch nach Regenspurg. Item nach Heidenheim, Giengen, Dillingen, Wertingen, Augspurg, München ꝛc.

Kommen an: Montag Mittags.

Gehen ab: Sonntag Vormittags um 10 Uhr, nach Ludwigsburg, Heilbronn, Fürfeld, Sinzheim, Wißloch, Heidelberg und Frankfurt. Item nach Mannheim.

Kommen an: Montag Abends.

Gehen ab: Dienstag Morgends um 6 Uhr: Nach Pforzheim, Durlach, Strasburg, Freiburg, Basel, Genf, Lyon.

Kommen an: Samstag Nachts.

Gehen ab: Dienstag Morgends um 7 Uhr: Nach Ludwigsburg, Heilbronn ꝛc. wie am Sonntag. Item nach Mannheim.

Kommen an: Samstag Nachts.

Gehen

Gehen ab: Dienstag Morgends nach Vayhingen, Pforzheim, Durlach und Strasburg. Für Güter.

Kommen an: Donnerstag Abends.

Gehen ab: Donnerstag Morgends um 6 Uhr: Nach Schorndorf, Gemünd ꝛc. wie am Sonntag.

Kommen an: Freitags Vormittags.

Gehen ab: Donnerstag Vormittags um 7 Uhr: Nach Eßlingen, Blochingen, Göppingen, Geißlingen, Westerstetten, Ulm, Memmingen, Leutkirch, Wangen, Lindau. Item Günzburg, Augspurg, München und ganz Baiern.

Kommen an: Freitags Vormittags.

Gehen ab: Donnerstag Vormittags um 10 Uhr: Nach Waldenbuch, Tübingen, Schafhausen.

Kommen an: Donnerstag Nachts.

Gehen ab: Freitag Morgends um 6 Uhr: Nach Ulm und Augspurg. Für Güter.

Kommen an: Montag Abends.

Gehen ab: Freitag Vormittags: Nach Durlach, Rastadt, Offenburg, Strasburg, Freiburg, Basel, Bern, Genf, Lyon ꝛc. Bruchsal, Heidelberg, Mannheim, Frankfurt, Cölln, und alle die Orte, wie am Dienstag.

Kommen an: Mitwoch Nachts.

# Verzeichnis
## der in diesem Hof-Calender enthaltenen Artikel.

### Erster Abschnitt.

Enthält: Zeitrechnung, Festrechnung, bewegliche Feste, Quatember, vier Jahrszeiten, Zeichen der Sonne, Planeten und des Thierkreises, die zwölf Monate, und zwischen diesen Abbildungen von National-Gebräuchen und Ergötzlichkeiten des Wirtembergischen Landvolks, Zeit- und Festrechnung und Calender der Juden und Türken.

### Zwaiter Abschnitt.

Chronologische Tabelle der Kaiser und Könige.
Genealogisches Verzeichnis der jezt lebenden vornehmsten
1.) weltlichen Potentaten, Fürsten und Fürstinnen . . . . . Seite 2 = 93
2.) geistlichen Fürsten und Fürstinnen . 94 = 102

### Dritter Abschnitt.

Eintheilungen des Herzogthums Wirtemberg.
1.) Natürliche Eintheilung, ins Ober- und Unter-Land . . . . . 1 = 4
2.) Uralte Eintheilung in das Land ob der Staig, und das Land unter der Staig 4 = 5
3.) Politische Eintheilung des Herzogthums Wirtemberg, in OberAmteien und Stabs-Amteien ꝛc. . . . . 5 = 11
4.) Kirchliche Eintheilung, in General- und Special-Superintendenzen . . 11 = 13
Finanz-Eintheilung, in alphabetischer Ordnung . . . . . 13 = 27

Vier-

## Vierter Abschnitt.

Seite
Vorstellung der Umlaufszeit, Entfernung und Größe der Sonne und Planeten . 27 = 28
Schiefe der Ecliptik nach Mayers Sonnen-Tafeln . . . . . 28
Erscheinungen der Planeten von Monaten zu Monaten im Jahr 1790. . . . 28 = 32
Von dem Gang der Pendul- und Taschen-Uhren nach den verschiedenen Zeiten des Jahrs 1790. . . . . 33 = 37
Vergleichung des Wirtembergischen Maasses . . . . . 38 = 50
Sonne- und Monds-Finsternisse = 50 = 52

## Fünfter Abschnitt.

Einige merkwürdige Ereignisse bei dem Erdbeben in Kalabrien . . . 52 = 60
Einiges von dem Sklaven-Handel an den Afrikanischen Küsten . . . 61 = 67
Von der Gefahr einer verdorbenen Stubenluft, aus einer Addresse des D. Hayes an den König und das Parlament von Engelland, über die Mittel, den Menschen das Leben zu erhalten . . . . 67 = 69
Von einigen widersinnigen Verzierungen des Gesichts der wilden Völker . . 69 = 72
Neue Erfindungen und Entdekungen . 72 = 79

## Sechster Abschnitt.

Der europäischen Staten Flächenraum und Volksmenge . . . . . 79 = 80
Flächenraum und Volksmenge teutscher Staten . . . . . 80 = 84

## Siebenter Abschnitt.

Von einigen National-Gebräuchen und Ergözlichkeiten des Wirtembergischen Landvolks.

Seite
volks, zur Erklärung der monatlichen Kupfer in diesem Kalender . . .
Pl. 1. Die Hochzeit-Prozession . 84 = 87
= 2. Das Dreschflegel-Hängen = 87 = 88
= 3. = Freischiessen . . . 89
= 4. = Aierlesen . . . 89 = 91
= 5. Der Maien-Tag . . . 91 = 94
= 6. Die Kirchweihe . . . 94 = 96
= 7. Der Hahnentanz . . . 96 = 98
= 8. Der Schäfermarkt . . 98 = 100
= 9. Das Sichelhängen . . 101 = 103
= 10. Die Weinlese . . . 103 = 106
= 11. Der Neue Wein-Most-Kauf 106 = 107
= 12. Der Nacht-Karz . . 107 = 109
Verzeichnis einiger berühmten Messen und Jahrmärkte . . . . . 109 = 111
Verzeichnis der täglichen Journaliere und ordinairen Posten in Cantstatt . 111 = 113
Verzeichnis der fahrenden Posten in Stuttgart . . . . . 114 = 115



Universitäts Bibliothek Rostock
http://purl.uni-rostock.de/rosdok/ppn1032306297/phys_0285
DFG



Universitäts Bibliothek Rostock
http://purl.uni-rostock.de/rosdok/ppn1032306297/phys_0286
DFG

n.

e Inwohner der
hnungen, welche
men, daß sie sich
ch diese Gewohn=
welche nun zu ei=
t, und die folgen=
er Ort hat seine
hreiben an die be=
Freischiessens aus,
Preis besteht in
rgleichen. Jeder
er will; jezt wird
gespielt, und das
dsleute sind hierin
pek hinausgeschos=
m Zeichen mit der
heist, einen klei=
Scheibe herum=

n die Gewinnste
anzt, und deutsch
llschaft mit Hülfe
r der Welt hält,
d den Musikanten
lt.

n.

Vergnügens liegt
r Vorzeit; nur so
viel

Universitäts Bibliothek Rostock
http://purl.uni-rostock.de
/rosdok/ppn1032306297/phys_0287
DFG