

Großherzoglich-Mecklenburg-Strelitzscher Staatskalender

1823

Neustrelitz: bei G.F. Spalding, 1823

<http://purl.uni-rostock.de/rosdok/ppn1682128628>

Band (Zeitschrift) Freier  Zugang  OCR-Volltext

Großherzoglich
Mecklenburg-Strelitzischer
Staatskalender
auf das Jahr
1823.



Mit Großherzoglichem Privilegium.

Neustrelitz,
bei G. F. Spalding

1823

1823

1823

1823

1823

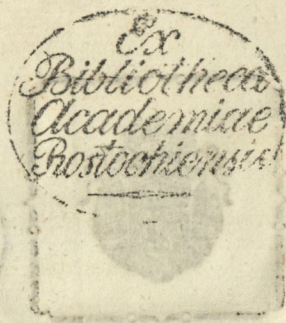

1823

1823

1823

Zeitrechnung des Jahres 1823 nach Christi Geburt.

Man zählt von Erschaffung der Welt nach der Zeitrechnung der neuern Griechen wie auch ehemals der Russen		7331	Jahre
nach der Julianischen Periode	=	6536	—
nach der Jobel Aera	=	6004	—
nach Calvisii und Scaligers Rechnung	=	5772	—
nach Jüdischer Zeitrechnung vom 24 Sept.	=	5584	—
nach der Zeitrechnung der Olympiaden	=	2599	—
das dritte Jahr der 645 Olympiade fängt im Jul. an			
nach Erbanung der Stadt Rom	=	2576	—
nach der Nabonassarischen Zeitrechnung	=	2572	—
nach Türkischer Zeitrechnung	=	1238	—
nach Erlangung der herzoglichen Würde des Hauses Mecklenburg, 8. Julius	=	475	—
nach der völligen Incorporation des Landes Stargard (jetziges Herzogthum Mecklenburg-Strelitz) mit den übrigen Mecklenburgischen Provinzen, als ein unzertrennliches Reichs-Lehnbares Reichs-Fürstenthum, 22. Jun.			
seit der Gründung der Residenzstadt Neustrelitz (20 Mai 1733)	=	90	—
seit Luthers Reformation	=	306	—
seit der öffentlichen Annahme der Lutherischen Confession in Mecklenburg	=	271	—
seit dem Westphälischen Frieden, und darin geschenehen Erhebung des vormaligen Bisthums Raseburg zum Fürstenthum ($\frac{1}{2}$ October 1648)	=	175	—
seit Schließung des landesgrundgesetzlichen Erbvergleichs, 18. April	=	68	—
seit dem Hamburger Vergleich, 8. März	=	122	—
seit der Geburt Sr. Königlichen Hoheit des Großherzogs, (12. Aug. 1779)	=	44	—
seit dem Regierungsantritt Sr. Königlichen Hoheit, (6 Nov. 1816)	=	7	—
seit der Annahme der Großherzogl. Würde, (28. Jun. 1815)	=	8	—
seit den siegreichen Schlachten bei Leipzig, wodurch zunächst die Befreiung Deutschlands vom franz. Joche errungen (16. 18. 19. Oct. 1813)	=	10	—
seit Eröffnung des deutschen Bundestages (5 Nov. 1816)	=	7	—
seit Einführung des Julianischen Calenders	=	1868	—
— — — Gregorianischen	=	241	—
— — — verbesserten	=	124	—
— — — allgem. Reichs	=	47	—

Festrechnung für das Jahr 1823.

Guldbue Zahl 19	Fastnacht 11. Febr.	Die 4 Quatember
Epacten XVIII	Ostern 30. März	19. Febr.
Sonnencirkel 12	Himmelfahrt 8. Mai	21. Mai
Römer Zinszahl 11	Pfingsten 18. Mai	17. Sept.
Soñt. Buchst. E.	Trinitatis 25. Mai	17. Dec.
	Advent 30. Nov.	

Nach der Angabe des verstorbenen Professors Andreas Mayer zu Greiffswald, ist

die Polhöhe von Strellß $53^{\circ} 22' 45''$. Der Abstand des Strellßischen Meridian von dem ersten Meridian, davon der 20ste Grad durch das Observatorium in Paris gehet, ist $31^{\circ} 13' 45''$.

Umlaufzeit, Entfernung und Größe der Sonne und Planeten.

Namen und Bezeichn. der Planeten	Umlaufzeit um die Sonne	Entfern. von der Sonne in teutsch. Meil.
die Sonne \odot ist 1448000 größer als die Erde		
Mercur ξ 16mal kleiner	87 T. 23 St. 16'	8071104
Venus ζ $\frac{1}{18}$ kleiner	224 T. 16 St. 49'	14 $\frac{1}{2}$ Mill.
Erde \oplus	365 T. 5 St. 49'	20,851470
Mars δ 4 $\frac{1}{2}$ kleiner	1 J. 321 T. 17 St. 31'	32 Mill.
Jupit. γ 1474 größer	11 J. 314 T. 20 St. 27'	108 Mill.
Saturn ν 1030 gr.	29 J. 166 T. 19 St. 51'	199 Mill.
Uranus μ 83 größer	83 J. 150 T. 18 St.	398 Mill.

Der Mond \circ läuft um die Erde in 27 Tagen, 7 Stunden, 43 Minuten; seine Entfernung von der Erde ist 51000 M., und er ist 50mal kleiner als die Erde.

Anfang der vier Jahreszeiten.

Frühling 21. März.	Herbst 23. September.
Sommer 22. Junii.	Winter 22. December.

Von den Sonnen- und Mondfinsternissen des Jahres 1823.

Es begeben sich in diesem Jahre vier partielle Sonnen- und zwei totale Mondfinsternisse, von denen aber in den hiesigen Gegenden nur die letzteren, und auch nicht beide in ihrer ganzen Dauer sichtbar seyn werden.

Die erste Sonnenfinsternis ereignet sich bei dem Neumonde des 12. Jan. Vormittags, aber wegen der großen südlichen Breite des Mondes nur auf dem südlichsten Theile des großen Süd-

meeres unter Neuseeland, wo die Sonne auch nur bis auf höchstens 1 Zoll an ihrem südlichen Theile verfinstert werden wird.

Die erste totale Mondfinsterniß wird bei dem Vollmonde des 26. Jan. Abends eintreffen, und in Europa, Asien, Africa und Südindien größtentheils sichtbar seyn. In Zeit des Rosstockischen Meridians erfolgt ihr Anfang um 4 U. 12 Min. Abends, der Anfang der totalen Verdunkelung um 5 U. 10 Min., das Mittel um 5 U. 59 Min., das Ende der totalen Finsterniß um 6 U. 48 Min., und das Ende der ganzen Finsterniß um 7 U. 46 Min.

Die zweite Sonnenfinsterniß erfolgt bei dem Neumonde des 11. Febr. Morg. und zwar wegen der großen nördlichen Breite des Mondes nur in Sibirien und dem nördlichsten Theile von Asien, auch wird daselbst die Sonne nur höchstens bis auf $2\frac{1}{2}$ Zoll an ihrem nördlichen Theile verfinstert erscheinen.

Die dritte Sonnenfinsterniß bezieht sich bei dem Neumonde des 8. Jul. Morgens. Wegen der großen nördlichen Breite des Mondes wird sie nur auf dem nördlichen Theile von Großbritannien, in Dänemark, Norwegen und Schweden, im nördlichen Rußland und um den Nordpol, wo sie $9\frac{1}{2}$ Zoll betragen wird, stattfinden. In den hiesigen Gegenden wird der südliche Rand des Mondes um $6\frac{1}{4}$ Uhr so nahe an dem nördlichen Sonnenraude vorbeigehen, daß er ihn vielleicht zu berühren scheinen oder durch einen kleinen dunkeln Streifen an ihm sichtbar werden wird.

Die zweite totale Mondfinsterniß ereignet sich bei dem Vollmonde des 23. Jul. Morg. Sie wird in Amerika und dem westl. Theile von Afrika in ihrer ganzen Dauer, in dem westl. Europa und östlichen Afrika aber nur zum Theil sichtbar seyn. In Zeit des Rosstockischen Mittagskreises erfolgt ihr Anfang um 2 U. 14 Min., der Anfang der totalen Finsterniß um 3 U. 22 M., das Mittel um 4 U. 12 M., das Ende der totalen Verfinsternung um 5 U. 3 M., das Ende der ganzen Finsterniß um 6 U. 11 M. Der Mond wird indessen in Rosstock schon um 3 U. 54 M. total verfinstert untergehen, und das Ende der Finsterniß wird sich also unter dem hiesigen Horizonte ereignen.

Die vierte Sonnenfinsterniß erfolgt bei dem Neumonde des 6. Aug. Nachmittags, und wird wegen der großen südl. Breite des Mondes nur in den südl. Gegenden des atlantischen Oceans und auf der südl. Spitze von Amerika statt finden, auch wird die Sonne daselbst nur höchstens bis auf $3\frac{1}{2}$ Zoll an ihrem südlichen Theile verfinstert erscheinen.

Bedeutung der 12 Zeichen der Ecliptik.

♈	Widder.	♎	Waage.
♉	Stier.	♏	Scorpion.
♊	Zwillinge.	♐	Schütze.
♋	Krebs.	♑	Steinbock.
♌	Löwe.	♒	Wassermann.
♍	Jungfrau	♓	Fische.

1823.
J a n u a r.

Jüd. Calend.
Tebeth.
5583.

Sonnen
Aufg. Untg.
U. M. U. M.

				Sonne	
				Aufg.	Untg.
				U. M.	U. M.
M.	1	Neujahr	mp	18	8 19 3 41
D.	2	Abel, Seth	mp	19	19 42
F.	3	Enoch (59' Mg.)	h	20	18 42
S.	4	Methusalah (4 U.)	h	21	Schabb. 13. 17 43
2. Woche. Ev. Matth. 3, 13-17.				2 Mos. 1, 1.	
S.	5	Soñt. n. Neujahr	M	22	Def. 10½ U. 16 44
M.	6	Zeil. 3 Könige	M	23	(Ab. 15 45
D.	7	Julian	M	24	14 46
M.	8	Erhard	F	25	13 47
D.	9	Beatus	F	26	12 48
F.	10	Paul. Eins.	F	27	11 49
S.	11	Hygin	F	28	Schabb. 14. 10 50
3. Woche. Ev. Luc. 2, 41-52.				2 Mos. 6, 2.	
S.	12	1 n. Epiph. (9 U. 43')	F	29	18 Woche. 9 51
M.	13	Hilar (M. unsicht.)	z	1	Schebat. 8 53
D.	14	Felix (O. finst.)	z	2	6 54
M.	15	Maurus	X	3	5 55
D.	16	Marcell	X	4	4 57
F.	17	Anton	Y	5	2 58
S.	18	Prisca	Y	6	Schabb. 15. 1 4 0
4. Woche. Ev. Joh. 2, 1-11.				2 Mos. 10, 1.	
S.	19	2 nach Epiph.	Y	7	19 Woche. 7 59 1
M.	20	Sab. Sebast. (2 U.)	Y	8	58 3
D.	21	Agnes (50' M.)	Y	9	56 4
M.	22	Vincent	II	10	55 6
D.	23	Emerentia	II	11	53 7
F.	24	Timotheus	II	12	52 9
S.	25	Pauli Befehr.	II	13	Schabb. 16. 50 11
5. Woche. Ev. Matth. 20, 1-16.				2 Mos. 13, 17.	
S.	26	Septuag. O 5 U. 57' Q	Q	14	20 Woche. 48 12
M.	27	Chrysoft. (Ab. ficht.)	Q	15	Freudent. 46 14
D.	28	Karl (bare tot.)	mp	16	45 16
M.	29	Samuel (O. finst.)	mp	17	43 18
D.	30	Adelgunde	II	18	41 20
F.	31	Virgil	II	19	39 21

Rondes Auf- und Untergang.
 Aufg. Unterg.
 U. M. U. M.

**1823
Jan.**

Geburtstage der Großherzogl. Familie, desgleichen Messen und Jahrmärkte ic.

9	U. 47	10	M. 20	1
11	7	10	29	2
Morg.		10	41	3
0	26	10	51	4

Leipziger Messe.

1	43	11	3	5
2	59	11	18	6
4	12	11	37	7
5	23	0	U. 6	8
6	27	0	46	9
7	18	1	37	10
7	57	2	39	11

Rieler Umschlag.

Geburtst. J. S. der Herzogin (Caroline.)

8	27	3	50	12
8	47	5	8	13
9	1	6	25	14
9	13	7	41	15
9	22	8	58	16
9	33	10	15	17
9	43	11	37	18

Antonii = Termin Anfang.

9	55	Morg.		19
10	11	1	0	20
10	33	2	27	21
11	5	3	55	22
11	52	5	16	23
1	U. 6	6	22	24
2	29	7	11	25

Geburtst. J. R. S. der Großherzogin.

Antonii = Termin Ende.

4	4	7	40	26
5	37	7	59	27
7	7	8	15	28
8	33	8	25	29
9	55	8	38	30
11	16	8	48	31

1823.
Februar.

Jüd. Cal.
Schebat.
5583.

Sonnen
Aufg. Untg.
U.M. U.M.

				Jüd. Cal.		Sonne			
				Schebat.		Aufg. Untg.			
				5583.		U.M. U.M.			
S.	1	Brigitta	m	20	Schabb. 17.	7 37	4 23		
6. Woche. Ev. Luc. 8, 4=15.				2 Mos. 18, 1.					
S.	2	Sexages. C 111.23'	m	21	21 Woche.	36	25		
M.	3	Mar. Reinig. (Ab.							
M.	3	Blasius	m	22		34	27		
D.	4	Beronica	f	23		32	29		
M.	5	Agatha	f	24		30	31		
D.	6	Dorothea	f	25		28	33		
F.	7	Richard	f	26		26	35		
S.	8	Salomon	f	27	Schabb. 18.	24	37		
7. Woche. Ev. Luc. 18, 31=43.				2 Mos. 21, 1.					
S.	9	Quinquagesimä	≡	28	22 Woche.	22	39		
M.	10	Scholastica	≡	29		20	41		
D.	11	Fastnacht 3 U. 50' X	X	30		18	43		
Mg. uns. Ofinst.									
M.	12	Aschermittwoch	X	1	Adar.	16	45		
D.	13	Benignus	X	2		14	47		
F.	14	Valentin	Y	3		12	49		
S.	15	Faustin	Y	4	Schabb. 19.	10	51		
8. Woche. Ev. Matth. 4, 1=11.				2 Mos. 25, 1.					
S.	16	Invocavit	X	5	23 Woche.	8	53		
M.	17	Alexander	X	6		5	55		
D.	18	Concordia 11 U. II	II	7		3	57		
M.	19	Quatember (53' M. II	II	8		1 5	0		
D.	20	Eucharis	Ω	9		6 59	2		
F.	21	Betttag	Ω	10		57	4		
S.	22	Petri Stuhlfeier	Ω	11	Schabb. 20.	55	6		
9. Woche. Ev. Matth. 15, 21=28.				2 Mos. 27, 20.					
S.	23	Reminiscere	Ω	12	24 Woche.	53	8		
M.	24	Matthias	mp	13	Fast. Esther.	51	10		
D.	25	Victorin 5 U. 54' mp	mp	14	Purim.	49	12		
M.	26	Restorin (Mg. f	f	15	Suf. Purim	46	15		
D.	27	Leander	f	16		44	17		
F.	28	Justus	f	17		42	19		

Mondes Auf- und Untergang.		1823		Geburtstage der Großherzogl. Familie, desgleichen Messen und Jahrmärkte zc.	
U. M.	U. M.	Febr.			
Morg.	8m.59	1			
0 32	9 14	2			
1 50	9 34	3		Braunschweig, Messe.	
3 3	9 55	4		Güstrow, Umschlag.	
4 10	10 36	5		Altstrelitz.	
5 8	11 22	6			
5 50	0 U. 21	7			
6 24	1 30	8			
<hr/>					
6 46	2 46	9			
7 2	4 5	10			
7 14	5 23	11		Güstrow, B. u. Pf. M.	
7 28	6 42	12		Wolbegk. Malchin.	
7 39	8 1	13		Dreptow a. d. E. Wahren.	
7 48	9 21	14		Penzlin.	
7 59	10 43	15			
<hr/>					
8 14	Morg.	16		Riel.	
8 33	0 9	17		Prenzlau. Rostock, B. u. Pf. M.	
9 1	1 36	18		Wittstock.	
9 43	2 59	19		Neubrandenburg. Demmin.	
10 42	4 9	20			
11 58	5 2	21		Erster Buß- und Betttag.	
12. 26	5 38	22			
<hr/>					
3 1	6 2	23			
4 33	6 18	24		Frankfurt a. d. O. Rastenburg.	
6 1	6 32	25		Friedland.	
7 26	6 44	26		Boizenburg.	
8 48	6 57	27			
10 9	7 8	28			

1823.

März.

Jüd. Calend.
Adar.
5583.Sonnen
Aufg. Untg.
U.M. U.M.

				Jüd. Calend.	Sonnen	
				Adar.	Aufg.	Untg.
				5583.	U.M.	U.M.
S.	1	Albinus	m	18 Schabb. 21.	6 40	5 21
10. Woche. Ev. Luc. 11, 14 = 28.				2 Mos. 30, 11.		
S.	2	Oculi	m	19 25 Woche.	38	23
M.	3	Kunigunde	f	20	36	25
D.	4	Adrian C 7 U. 37' U.	f	21	33	28
M.	5	Mittfasten Friedrich	f	22	31	30
D.	6	Gottfried	f	23	29	32
F.	7	Perpetua	f	24	27	34
S.	8	Cyprian	≡	25 Schabb. 22.	25	36
11. Woche. Ev. Joh. 6, 1 = 15.				2 Mos. 35, 1.		
S.	9	Lätare	≡	26 26 Woche.	23	38
M.	10	Nichäus	≡	27	20	41
D.	11	Constanz	X	28	18	43
M.	12	Gregor ● 7 U. 23' U.	X	29	16	45
D.	13	Ernst	Y	1 Zifan.	14	47
F.	14	Zacharias	Y	2	12	49
S.	15	Longin	Y	3 Schabb. 23.	10	52
12. Woche. Ev. Joh. 8, 46 b. d. E.				3 Mos. 1, 1.		
S.	16	Judica	Y	4 27 Woche.	7	54
M.	17	Gertraut	II	5	5	56
D.	18	Anshelm	II	6	3	58
M.	19	Joseph) 7 U. 8' U.	S	7	1 6	0
D.	20	Matrona	S	8	5 59	2
F.	21	Benedict Frühlings	S	9	56	5
S.	22	Raphael (Nachtgl. Q)	Q	10 Groß. Sch.	54	7
13. Woche. Ev. Luc. 1, 26 = 38.				3 Mos. 6, 1.		
S.	23	Palmarum	Q	11 28 Woche.	52	9
M.	24	Casimir	mp	12	50	11
D.	25	Maria Verkünd.	mp	13	48	13
M.	26	Jmanuel O 6 U. 20' =	≡	14 Pefach.	46	16
D.	27	Gründonnerstag (U. =	≡	15 Ofterf. 1.	43	18
F.	28	Charfreitag	m	16 — — 2.	41	20
S.	29	Wetttag	m	17 Sch. — 3.	39	22
14. Woche. Ev. Marc. 16, 1 = 8.				2 Mos. 12,		
S.	30	Ostern	m	18 — — 4.	37	24
M.	31	Ostermontag	f	19 — — 5.	35	26

Mondes Auf- und
 Untergang.
 Aufg. Unterg.
 U. N. U. N.

1823
 März.

Geburtstage der Großherzogl.
 Familie, desgleichen Messen
 und Jahrmärkte zc.

11 U. 29 7 m. 21 1

Morg. 7 40 2

0 47 8 3 3

1 58 8 35 4

2 59 9 17 5

3 48 10 12 6

4 25 11 16 7

4 51 0 U. 29 8

5 11 1 48 9

5 27 3 7 10

5 41 4 28 11

5 53 5 47 12

6 1 7 9 13

6 11 8 33 14

6 27 9 58 15

6 46 11 27 16

7 11 Morg. 17

7 48 0 53 18

8 38 2 9 19

9 52 3 6 20

11 17 3 47 21

0 U. 46 4 16 22

2 14 4 34 23

3 42 4 47 24

5 6 4 58 25

6 29 5 11 26

7 52 5 22 27

9 12 5 35 28

10 31 5 51 29

11 46 6 13 30

Morg. 6 41 31

Geburtst. J. S. der Herzogin
 (v. Cumberland.

Wefenberg.

Stargard.

Straßburg.

Stavenhagen.

Neustrelitz.

Schönberg.

Mirow. Schwerin.

Zweiter Fuß- und Betttag.

1823.
A p r i l.

Jüd. Cal.
Nisan.
5583.

Sonnen
Aufg. Untg.
U. M. U. M.

D.	1	Theodora	7	20	Ostertag 6.	5	33	6	29
M.	2	Mar. Egypt.	7	21	— — 7.	30		31	
D.	3	Ferdinand C 4 U.	7	22	Ostert. End.	28		33	
F.	4	Ambrosius (51' U.)	7	23		26		35	
S.	5	Maximus	7	24	Schabb. 26.	24		37	

15. Woche. Ev. Joh. 20, 19 b. 3. E.				3 Mos. 9, 1.					
S.	6	Quasimodogeniti	7	25	30 Woche.	22		39	
M.	7	Aaron	X	26	Eef. 6 U. M.	20		42	
D.	8	Liborius	X	27		17		44	
M.	9	Bogislaus	Y	28		15		46	
D.	10	Daniel	Y	29		13		48	
F.	11	Ezechiel ● 7 U. 39'	Y	30		11		50	
S.	12	Julius (Mg.)	Y	1	Jar. Sch.	9		52	

16. Woche. Ev. Joh. 10, 12: 16.				3 Mos. 12, 1.					
S.	13	Miseric. Domini	Y	2	31 Woche.	7		54	
M.	14	Tiburtius	II	3	Fasten	5		56	
D.	15	Olympia	II	4		3		59	
M.	16	Carisus	III	5		0	7	1	
D.	17	Rudolph	III	6	Fasten.	4	58	3	
F.	18	Valerian) 1 U. 39'	Ω	7		56		5	
S.	19	Simon (Mg.)	Ω	8	Schabb. 28.	54		7	

17. Woche. Ev. Joh. 16, 16: 23.				3 Mos. 16, 1.					
S.	20	Jubilate	III	9	32 Woche.	52		9	
M.	21	Abolarius	III	10	Fasten.	50		11	
D.	22	Cajus	III	11		48		13	
M.	23	Georg	III	12		46		15	
D.	24	Albert	M	13		44		17	
F.	25	Marc. Ev. O 7 U.	M	14		42		19	
S.	26	Ezechias (49' M.)	M	15	Schabb. 29.	40		21	

18. Woche. Ev. Joh. 16, 5: 15.				3 Mos. 21, 1.					
S.	27	Cantate	7	16	33 Woche.	38		23	
M.	28	Vitalis	7	17		36		25	
D.	29	Raimund	7	18	Schülerfest	34		27	
M.	30	Erast	7	19		32		29	

Wendes Auf- und Untergang.		1823	April	Geburtstage der Großherzogl. Familie, desgleichen Messen und Jahrmärkte 2c.
Aufg. U. M.	Untera. U. M.			
Om. 53	7m. 18		1	
1 48	8 10		2	
2 33	9 11		3	
3 1	10 22		4	
3 23	11 37		5	Geburtstag J. S. der Fürstin von Thurn u. Taxis.
3 41	0M. 53		6	
3 55	2 12		7	
4 6	3 31		8	
4 17	4 52		9	
4 29	6 18		10	
4 42	7 46		11	
4 58	9 17		12	
5 20	10 45		13	
5 51	Morg.		14	
6 42	0 5		15	Wittstock.
7 51	1 9		16	
9 13	1 56		17	
10 41	2 25		18	
0M. 9	2 46		19	
1 35	3 2		20	Leipziger Messe.
2 59	3 14		21	
4 18	3 25		22	
5 38	3 36		23	
6 59	3 48		24	
8 18	4 4		25	
9 35	4 23		26	
10 44	4 49		27	
11 45	5 23		28	
Morg.	6 9		29	Stargard.
0 31	7 7		30	Malchin. Schwerin, Neust.

1823.
M a i.

Jüd. Cal.
Jahr.
5583.

Sonnen
Aufg.
U. M. | Untg.
U. M.

D.	1	Phil. Jac.	z	20		4 30	7 31
F.	2	Sigismund (M. m)	m	21		28	33
S.	3	† Erfind. C 5 U. 59' m	m	22	Schabb. 20.	26	35
19. Woche. Ev. Joh. 16, 23 = 30.				3 Mos. 25, 1.			
S.	4	Kogate	X	23	34 Woche.	24	37
M.	5	Gotthard	X	24		22	39
D.	6	Aggäus	X	25		20	41
M.	7	Domicilla	Y	26		18	43
D.	8	Himmelf. Christi	Y	27		16	45
F.	9	Hermes	Y	28		15	46
S.	10	Gordian 5 U. 3' U. Y	Y	29	Schabb. 31.	13	48
20. Woche. Ev. Joh. 15, 26 C. 16.				4 Mos. 1, 1.			
S.	11	Erandi	II	1	Sivan.	11	50
M.	12	Liberatus	II	2	(3. Gesetz.	9	52
D.	13	Servatius	S	3	Vorbereit.	7	54
M.	14	Christian	S	4	— — —	6	55
D.	15	Sophia	Ω	5	— — —	4	57
F.	16	Peregrinus (M. Ω	Ω	6	Fest d. Boch.	2	59
S.	17	Jodocus 8 U. 22' m	m	7	Gesgb. Sch.	1 8	0
21. Woche. Ev. Joh. 14, 23 b. j. E.				4 Mos. 4, 21.			
S.	18	Pfingsten	m	8	36 Woche.	3 59	2
M.	19	Pfingstmontag	u	9		57	4
D.	20	Athanasius	u	10		56	5
M.	21	Quatember	u	11		54	7
D.	22	Selena	m	12		53	8
F.	23	Desiderius	m	13		51	10
S.	24	Esther 9 U. 46' U. F	F	14	Schabb. 33.	50	11
22. Woche. Ev. Joh. 3, 1 = 15.				4 Mos. 8, 1.			
S.	25	Trinitatisfest	F	15	37 Woche.	48	12
		Urban	F				
M.	26	Eduard	F	16		47	14
D.	27	Ludolph	z	17		46	15
M.	28	Wilhelm	z	18		44	16
D.	29	Frohnleichnam	m	19		43	18
F.	30	Wigand	m	20		42	19
S.	31	Petronella	m	21	Schabb. 34.	41	20

Mondes Auf- und Untergang.		1823 Mai	Geburtstage der Großherzogl. Familie, desgleichen Messen und Jahrmärkte 2c.
Aufg. U. M.	Unterg. U. M.		
1 m. 7	8 m. 13	1	
1 34	9 26	2	
1 51	10 43	3	
<hr/>			
2 4	11 58	4	
2 16	12. 14	5	
2 28	2 32	6	Altstrelitz. Gästrow.
2 41	3 54	7	
2 51	5 20	8	
3 6	6 49	9	
3 26	8 20	10	
<hr/>			
3 55	9 47	11	
4 37	11 0	12	
5 40	11 53	13	
7 1	Morg.	14	Boizenburg.
8 28	0 29	15	
10 1	0 53	16	
11 27	1 12	17	
<hr/>			
0 U. 50	1 25	18	
2 9	1 36	19	Rostock.
3 27	1 49	20	
4 47	1 59	21	
6 5	2 13	22	
7 21	2 30	23	
8 33	2 52	24	
<hr/>			
9 36	3 23	25	Trinitatis = Termin Anfang.
10 26	4 5	26	Rostock B. u. Pf. M.
11 7	5 0	27	
11 35	6 2	28	Feldberg.
11 53	7 13	29	
Morg.	8 26	30	Fürstenberg.
0 10	9 41	31	Geburtst. J. S. der Herzogin Louise.

1823.

J u n i u s .

Jüd. Cal.
Sivan.
5583.Sonnen
Aufg. Untg.
U. M. U. M.

23. Woche. Ev. Luc. 16, 19 = 31.			4 Mos. 13, 1.		
S.	1	1 nach Trinitatis X	22	38 Woche.	3 40 8 21
M.	2	Gottschalk C 2ll. 12' X	23		39 22
D.	3	Erasmus (Mg. Y	24		38 23
M.	4	Darius Y	25		37 24
D.	5	Honifacius Y	26		36 25
F.	6	Artemius Y	27		35 26
S.	7	Lucretia II	28	Schabb. 35.	34 27
24. Woche. Ev. Luc. 14, 16 = 24.			4 Mos. 16, 1.		
S.	8	2 n. Trinitatis Medardus II	29	39 Woche.	33 28
M.	9	Barnim 0 ll. 38' S	30		32 28
D.	10	Flavius (Mg. S	1	Tammuz.	31 29
M.	11	Barnabas S	2		31 30
D.	12	Basilides S	3		30 30
F.	13	Tobias m	4		30 31
S.	14	Valerius m	5	Schabb. 36.	29 31
25. Woche. Ev. Luc. 15, 1 = 10.			4 Mos. 19, 1.		
S.	15	3 n. Trin.) 4ll. 12' m Vitus (Ab. m	6	40 Woche.	29 32
M.	16	Justina S	7		28 32
D.	17	Nicander S	8		28 32
M.	18	Homer m	9		28 32
D.	19	Gervasius m	10		28 33
F.	20	Sylberius Z	11		27 33
S.	21	Nabel Z	12	Schabb. 37.	27 33
26. Woche. Ev. Luc. 6, 36 = 42.			4 Mos. 22, 2.		
S.	22	4 n. Tr. Com. Owend. Z	13	41 Woche.	27 33
M.	23	Basilius 0 ll. 52' U. Z	14		27 33
D.	24	Joh. Tauf. Z	15		27 33
M.	25	Febronia S	16		28 32
D.	26	Jeremias S	17	Fast. Temp.	28 32
F.	27	7 Schläfer S	18	(Erob.	28 32
S.	28	Josua X	19	Schabb. 38.	28 31
27. Woche. Ev. Luc. 5, 1 = 11.			4 Mos. 25, 10.		
S.	29	5 n. Trinitat. Petr. Paul X	20	42 Woche.	29 32
M.	30	Lucina Y	21		29 31

Mondes Auf- und
 Untergang.
 Aufg. Unterg.
 U. M. U. M.

1823
 Jun.

Geburtstage der Großherzogl.
 Familie, desgleichen Messen
 und Jahrmärkte ic.

om. 22	10m. 56		1
o 34	oM. 13		2
o 47	1 30		3
o 58	2 52		4
1 11	4 17		5
1 27	5 46		6
1 48	7 55		7
<hr/>			
2 22	8 34		8
3 17	9 38		9
4 31	10 23		10
5 59	10 52		11
7 32	11 11		12
9 5	11 28		13
10 31	11 39		14
<hr/>			
11 54	11 52		15
12. 14	Morg.		16
2 32	o 3		17
3 50	o 16		18
5 6	o 31		19
6 19	o 51		20
7 25	1 19		21
<hr/>			
8 20	1 57		22
9 0	2 47		23
9 32	3 48		24
9 56	4 57		25
10 12	6 10		26
10 25	7 24		27
10 35	8 38		28
<hr/>			
10 45	9 52		29
10 57	11 5		30

Trinitatis = Termin Ende.

Wahren.

Stralsund.

Boldegk. Schwerin.

Treptow a. d. E.

Neubrandenburg, Wollm.
 Prenzlau.
 Mirow.

1823.
J u l i u s.

Jüd. Calend.
Tammuz.
5583.

Sonnen
Aufg. Untg.
U.M. U.M.

D.	1	Theobald (2 U. 22' Y (Ab.	22		3 30	18 30
M.	2	Maria Heimfuch. Y	23		30	30
D.	3	Cornelius Y	24		31	29
F.	4	Ulrich Y	25		31	28
S.	5	Demetrius II	26	Schabb. 39.	32	27
28. Woche. Ev. Matth. 5, 20: 26.			4 Mos. 30, 2.			
S.	6	6 nach Trinitat. II	27	43 Woche.	33	27
M.	7	Wilibald II	28	Def. 1 1/2 U. A.	34	26
D.	8	Kilian 7 U. 32' M. S	29		34	25
M.	9	Cyrillus (unsichtb. S	1	Ab. Fast.	35	24
D.	10	7 Brüder (Sinst. S	2		36	23
F.	11	Eleonora III	3		37	22
S.	12	Heinrich III	4	Schabb. 40.	38	21
29. Woche. Ev. Marc. 8, 1: 9.			5 Mos. 1, 1.			
S.	13	17 nach Trinitat. II	5	44 Woche.	39	20
		Margaretha				
M.	14	Bonavent. II	6		40	19
D.	15	Apost. Th. 2 U. 9' M	7		42	17
M.	16	Ruth (Mg. M	8		43	16
D.	17	Alexius M	9	Fast. Zerst.	44	15
F.	18	Rosina 7	10	(Jerus.	45	14
S.	19	Ruffina 7	11	Schabb. 41.	47	12
30. Woche. Ev. Matth. 7, 15: 23.			5 Mos. 3, 23.			
S.	20	18 nach Trinitat. S	12	45 Woche.	48	11
		Betttag Elias				
M.	21	Praxedes S	13		49	10
D.	22	Mar. Magdalena S	14		51	8
M.	23	Apollinar 4 U. 15' X	15	Freudentag	52	7
D.	24	Christina (M. sichtb. X	16		54	5
F.	25	Jacob (tot.) Sinst. X	17		55	4
S.	26	Anna (Ans. der Hundst. X	18	Schabb. 42.	57	2
31. Woche. Ev. Luc. 16, 1: 9.			5 Mos. 7, 12.			
S.	27	9 nach Trinitat. X	19	46 Woche.	59	0
M.	28	Panthaleon Y	20		4 0	7 59
D.	29	Beatrix Y	21		2	57
M.	30	Abdon 3 U. 38' A. Y	22		4	55
D.	31	Germanus Y	23		5	54

Mondes Auf- und Untergang.		1823 Jul.	Geburtstage der Großherzogl. Familie, desgleichen Messen und Jahrmärkte ic.
Aufg. U. M.	Untg. U. M.		
11 21,6	0 21,22	1	Demmin, Greifswalde, Wollmarkt, Kiel, Raseburg.
11 21	1 44	2	Güstrow, Wollm. Malchin.
11 43	3 8	3	
Morg.	4 37	4	Friedland. Penzlin.
0 10	6 2	5	
0 51	7 11	6	
1 57	8 9	7	
3 16	8 47	8	
4 52	9 10	9	Neubrandenburg.
6 29	9 28	10	
8 1	9 40	11	Boizenburg, Wollm.
9 28	9 54	12	
10 51	10 4	13	
0 21,14	10 18	14	Frankfurt a. d. D.
1 33	10 35	15	Neustrelitz, Stralsund, Wollm.
2 50	10 52	16	Güstrow. (Strasburg.)
4 6	11 14	17	
5 15	11 49	18	
6 13	Morg.	19	
6 55	0 37	20	Dritter Buß- und Betttag.
7 31	1 36	21	
7 55	2 42	22	Stavenhagen.
8 15	3 54	23	
8 29	5 9	24	Gr. Giebig.
8 41	6 23	25	Greifswalde.
8 50	7 37	26	
9 2	8 53	27	
9 12	10 9	28	
9 26	11 27	29	
9 43	0 21,49	30	
10 6	2 14	31	

1823.

August.

Jüd. Cal.
Ab.
5583.Sonnen
Aufg. Untg.
U.M. U.M.

F	1	Petri Kettenfeier	II	24		4	7	7	52
S.	2	Gustav	II	25	Schabb. 43.		9		50
32. Woche. Ev. Luc. 19, 41 b. 1. C.					5 Mos. 11, 26.				
S.	3	10 nach Trinitat.	S	26	47 Woche.		10		48
M.	4	Dominicus	S	27			12		47
D.	5	Dswald	Ω	28			14		45
M.	6	Sixtus ● 2 U. 42'	Ω	29			16		43
D.	7	Donatus (Ab. unf.	mp	30			18		41
F.	8	Cyriacus (Ofinst.	mp	1	1 Klul.		20		39
S.	9	Romanus	≡	2	Schabb. 44.		22		37
33. Woche. Ev. Luc. 18, 9 = 14.					5 Mos. 16, 18.				
S.	10	11 nach Trinit. Laurentius	≡	3	48 Woche.		23		36
M.	11	Hermann	≡	4			25		34
D.	12	Clara	m	5			27		32
M.	13	Hildebert) 3 U. 8' U.	m	6			29		30
D.	14	Eusebius	7	7			31		28
F.	15	Maria Himmelf.	7	8			33		26
S.	16	Isaac	7	9	Schabb. 45.		35		24
34. Woche. Ev. Marc. 7, 31 = 37.					5 Mos. 21, 10.				
S.	17	12 nach Trinitat.	7	10	49 Woche.		37		22
M.	18	Agapet	7	11			39		20
D.	19	Sebald	≡	12			41		18
M.	20	Bernhard	≡	13			43		16
D.	21	Rebecca O 7 U. 32' U.	X	14			45		14
F.	22	Philibert	X	15			47		12
S.	23	Zachäus	X	16	Schabb. 46.		49		10
35. Woche. Ev. Luc. 10, 23 = 37.					5 Mos. 26, 1.				
S.	24	13 n. Trin. Ende d. Barthol. (Hundst.	Y	17	Fasten		51		8
M.	25	Ludewig	Y	18			53		6
D.	26	Trenäus	Y	19			55		4
M.	27	Gebhard	Y	20			57		2
D.	28	Augustin	II	21			59	6	59
F.	29	Joh. Enth. C 7 U. 8'	II	22			5	2	57
S.	30	Benjamin (Mg.)	II	23	Schabb. 47.		4		55
36. Woche. Ev. Luc. 17, 11 = 19.					5 Mos. 29, 9.				
S.	31	14 nach Trinitat.	S	24	51 Woche.		6		53

Mondes Auf- und
 Untergang.
 Aufg. Unterg.
 U. M. U. M.

1823
Aug.

Geburtstage der Großherzogl.
 Familie, desgleichen Messen
 und Jahrmärkte etc.

10 U. 39 3 U. 39
 11 32 4 52

Morg. 5 53
 0 45 6 37
 2 11 7 7
 3 46 7 29
 5 24 7 46
 6 57 8 0
 8 24 8 12

9 50 8 26
 11 12 8 40
 0 U. 34 8 57
 1 51 9 19
 3 3 9 51
 4 7 10 33
 4 57 11 27

5 37 Morg. 17
 6 3 0 32 18
 6 24 1 41 19
 6 39 2 59 20
 6 53 4 14 21
 7 5 5 28 22
 7 16 6 44 23

7 26 7 59 24
 7 38 9 18 25
 7 53 10 39 26
 8 15 0 U. 2. 27
 8 46 1 24 28
 9 30 2 41 29
 10 32 3 47 30

11 51 4 37 31

Braunschweig, Messe.
 Geburtst. Sr. Kön. Hoh. des
 (Großherzogs.

Friedland, V. M.

1823.
September.

Jüd. Cal.
Elul.
5583.

Sonnen
Aufg. Untg.
U. M. U. M.

M.	1	Egidius	5	25		5	8	6	51
D.	2	Elisa	Ω	26			10		49
M.	3	Mansuetus	Ω	27			12		47
D.	4	Theodosia ● 11 U. 8' mp		28			14		45
F.	5	Moses (Ab. mp)		29	(5584.		16		43
S.	6	Magnus =			1 Tisri. Neuj.		18		40
37. Woche. Ev. Matth. 6, 24 = 36.				5 Mos. 31, 1.					
S.	7	15 nach Trinitat. =		2	2tes Neuj. F.		21		38
M.	8	Maria Geburt m		3	Fast. Gedalj.		23		36
D.	9	Bruno m		4			25		34
M.	10	Sosthenes 7		5			27		32
D.	11	Probus 7		6			29		30
F.	12	Syrus) 7 U. 33' 7		7			31		28
S.	13	Amatus (Mg. 7		8	Schabb. 49.		33		25
38. Woche. Ev. Luc. 7, 11 = 17.				5 Mos. 32, 1.					
S.	14	16 nach Trinitat. Kreuzes Erhöb. 7		9	2 Woche.		36		23
M.	15	Nicomedes =		10	Bersöhn. F.		38		21
D.	16	Euphemia =		11	(od. l. Nacht.		40		19
M.	17	Quatember =		12			42		17
D.	18	Titus X		13			44		15
F.	19	Werner (Mg. X		14			46		13
S.	20	Fausa O 9 U. 50' Y		15	Laubb. F. 1.		48		10
39. Woche. Ev. Luc. 14, 1 = 11.				3 Mos. 23.					
S.	21	17 nach Trinitat. Matth. Evang. Y		16	— — 2.		51		8
M.	22	Mauritius 8		17	— — 3.		53		6
D.	23	Hoseas 8		18	— — 4.		55		4
M.	24	Joh. Empf. 8		19	— — 5.		57		2
D.	25	Cleophas II		20	— — 6.		59		0
F.	26	Cyprian II		21	Palm. Fest 7.	6	1	5	58
S.	27	Adolph Croll. 5' M. 5		22	Laubb. F. E.		4		55
40. Woche. Ev. Matth. 22, 34 = 36.				5 Mos. 33, 1.					
S.	28	18 nach Trinitat. 5		23	Gesetzfreund.		6		53
M.	29	Michael Ω		24			8		51
D.	30	Hieronymus Ω		25			10		49

Mondes Auf- und Untergang.		1823		Geburtstage der Großherzgl. Familie, desgleichen Messen und Jahrmärkte zc.	
Aufg. U. M.	Unterg. U. M.	Sept.			
Morg.	5 U. 17		1	Altstrelitz, B. M.	
1 18	5 35		2		
2 57	5 53		3	Demmin.	
4 29	6 9		4		
6 0	6 23		5		
7 26	6 38		6		
<hr/>					
8 51	6 53		7		
20 15	7 10		8	Wanzka.	
11 37	7 31		9		
0 U. 53	8 1		10	Güstrow.	
2 1	8 39		11		
2 57	9 29		12		
3 41	10 30		13		
<hr/>					
4 13	11 39		14		
4 37	11 52		15		
4 54	Morg		16	Stargard.	
5 9	2 7		17		
5 21	3 22		18	Schwerin.	
5 32	4 37		19		
5 44	5 54		20		
<hr/>					
5 56	7 12		21		
6 12	8 33		22		
6 32	9 56		23	Friedland. Wittstock.	
6 59	1 20		24		
7 39	0 40		25		
8 35	1 49		26	Wesenberg. Rostock, B. u. Pfm.	
9 48	2 43		27		
<hr/>					
11 13	3 21		28		
Morg.	3 47		29	Leipziger Messe.	
0 41	4 8		30	Woldegk.	

1823.
October.

Jüd. Cal.
Tisri.
5584.

Sonnen
Aufg. Untg.
U. M. U. M.

M.	1	Remigius	mp	26	6 12	5 47
D.	2	Vollrath	mp	27	14	45
F.	3	Zairus	u	28	17	42
S.	4	Stanz	u	29	19	40

41. Woche. Ev. Matth. 9, 1-8.				1 Mos. 1, 1.		
S.	5	19 nach Trinitatis	m	30	5	38
M.	6	Fides	m	1 Marchew.		
D.	7	Amalia	m	2 Def. 9U. Ab.		
M.	8	Charitas	f	3	27	32
D.	9	Dionysius	f	4	30	29
F.	10	Gereon	f	5	32	27
S.	11	Burchard	f	6	34	25

42. Woche. Ev. Matth. 22, 1-14.				1 Mos. 6, 9.		
S.	12	20 n. Trin.) 2U. 55' f	f	7	6	23
M.	13	Angelus (Mg.)	z	8	Fasten 2.	
D.	14	Calixtus	z	9	40	19
M.	15	Hedwig	x	10	42	17
D.	16	Gallus	x	11	Fasten 5.	
F.	17	Florentin	y	12	47	12
S.	18	Lucas Evang. Siegeseft	y	13	49	10

43. Woche. Ev. Joh. 4, 47 b. 3. E.				1 Mos. 12, 1.		
S.	19	21 n. Trin. O 10U.	y	14	7	8
M.	20	Felician (59' Ab.)	y	15	Fasten 2.	
D.	21	Ursula	y	16	55	4
M.	22	Cordula	u	17	57	2
D.	23	Severin	u	18	59	0
F.	24	Salome	u	19	7	4 58
S.	25	Crispin	u	20	4	56

44. Woche. Ev. Matth. 18, 23 b. 1. E.				1 Mos. 18, 1.		
S.	26	22 n. Trin. (8U. 23')	u	21	8	54
M.	27	Sabina (Ab.)	u	22	8	51
D.	28	Sim. Jud.	mp	23	10	49
M.	29	Engelhart	mp	24	12	47
D.	30	Absalom	u	25	14	45
F.	31	Wolfgang	u	26	16	43

Mondes Auf- und Untergang		1823	Geburststage der Großherzogl. Familie, desgleichen Messen und Jahrmärkte zc.
Aufg. U. M.	Unterg. U. M.		
2m. 11	4U. 23	1	Malchin.
3 43	4 38	2	
5 9	4 53	3	
6 35	5 8	4	
7 58	5 23	5	
9 21	5 42	6	Riel.
10 39	6 7	7	
11 53	6 43	8	
0U. 56	7 30	9	Stavenhagen.
1 44	8 27	10	Penzlin.
2 19	9 33	11	
2 46	10 45	12	
3 5	11 50	13	Prenzlau.
3 22	Morg.	14	
3 35	1 12	15	Altstrelitz. Schönberg. Wahren.
3 47	2 27	16	Treptow a. d. E.
4 0	3 42	17	Geburstst. S. R. G. d. Erbgröfshertzogs Friedrich Wilhelm.
4 12	4 59	18	
4 26	6 19	19	
4 44	7 41	20	
5 9	9 8	21	
5 45	10 30	22	Neubrandenburg. Voigzen
6 38	11 45	23	(burg, B. M.
7 47	0U. 46	24	Schwerin, Neust.
9 11	1 28	25	Greifswalde, B. M.
10 40	1 57	26	
Morg.	2 20	27	
0 6	2 37	28	
1 30	2 52	29	Mirow. Voigzenburg.
2 53	3 6	30	
4 13	3 19	31	Güstrow, B. M.

1823.
November.

Jüdisch. Cal.
Marcheswan.
5584.

Sonnen
Aufg. Untg.
U. M. U. M.

				Jüdisch. Cal.	Sonnen	
				Marcheswan.	Aufg. U. M.	Untg. U. M.
S.	1	Aller Heiligen	♁	27 Schabb. 5.	7 18	4 41
45. Woche. Ev. Matth. 22, 15 = 22.				1 Mos. 23, 1.		
S.	2	23 n. Trin. (30' U. Ref. Fest ● 10 U. M Aller Seelen		28 9 Woche.	20	39
M.	3	Malachias	M	29	22	37
D.	4	Charlotte	F	1 Kisleu.	24	35
M.	5	Blandine	F	2	26	33
D.	6	Leonhard	S	3	28	31
F.	7	Engelbert	S	4	30	29
S.	8	Ecilia	S	5 Schabb. 6.	32	28
46. Woche. Ev. Matth. 9, 18 = 26.				1 Mos. 25, 19.		
S.	9	24 nach Trinitat.	☿	6 10 Woche.	33	26
M.	10	M. Luther) 11 U. ☿		7	35	24
D.	11	M. Bischof (41' U. X		8	37	22
M.	12	Jonas	X	9	39	20
D.	13	Briccius	X	10	41	18
F.	14	Levin	Y	11	43	16
S.	15	Leopold	Y	12 Schabb. 7.	45	15
47. Woche. Ev. Matth. 24, 15 = 28.				1 Mos. 28, 10.		
S.	16	25 nach Trinitat.	♃	13 11 Woche.	46	13
M.	17	Alphäus	♃	14	48	11
D.	18	Gelasius O 11 U. 14' ♀		15	50	10
M.	19	Elisabeth (Mg. ♀		16	51	8
D.	20	Amos	♁	17	53	6
F.	21	Maria Opfer	♁	18	55	5
S.	22	Alphonfus	♁	19 Schabb. 8.	56	3
48. Woche. Ev. Matth. 25, 31 b. 3. E.				1 Mos. 32, 4.		
S.	23	26 nach Trinitat.	♁	20 12 Woche.	58	2
M.	24	Chryfogen	♁	21	59	0
D.	25	Kathar. (4 U. 22' ♁		22	8 1 3	59
M.	26	Conrad (Mg. ♁		23	2	57
D.	27	Otto	♁	24	4	56
F.	28	Bettag	♁	25 Kirchw. 1.	5	55
S.	29	Eberhard	M	26 Sch. — 2.	6	53
49. Woche. Ev. Matth. 21, 1 = 9.				1 Mos. 37, 1.		
S.	30	1 Advent Andreas	M	27 — — 3.	8	52

Rondes Auf- und
Untergang
Aufg. Unterg.
U. M. U. M.

1823
Nov.

Geburtstage der Großherzogl.
Familie, desgleichen Messen
und Jahrmärkte zc.

5m.40		3U.33		1
7	1	3	50	2
8	21	4	14	3
9	36	4	47	4
10	44	5	30	5
11	36	6	21	6
oM.18		7	24	7
o	49	8	35	8
<hr/>				
1	11	9	43	9
1	28	10	56	10
1	41	Morg.		11
1	54	0	8	12
2	5	1	22	13
2	18	2	36	14
2	31	3	55	15
<hr/>				
2	47	5	15	16
3	8	6	39	17
3	40	8	4	18
4	27	9	26	19
5	32	10	34	20
6	51	11	23	21
8	19	11	57	22
<hr/>				
9	48	oM.22		23
11	16	0	41	24
Morg.		0	55	25
0	38	1	9	26
2	0	1	21	27
3	21	1	35	28
4	40	1	51	29
<hr/>				
5	59	2	11	30

Greifswalde.

Feldberg. Demmin.
Regier. Antr. Sr. K. S. d. Groß-
Fürstenberg. (Herzogs.

Wesenberg.

Frankfurt a. d. O.
Strasburg.

Prenzlau.

Vierter Fuß- und Betttag.

(Carl.
Geburtst. Sr. S. des Herzogs

1823.
December.

Jüd. Cal.
Kislen. Tebeth
5584.

Sonnen
Aufg. Untg.
U. M. U. M.

M.	1	Arnold	7	28	Kirchw. 4.	8	9	3	51
D.	2	Candidus	2ll. 25' 7	29	— — 5.	10			50
M.	3	Agricola	(Ab. 7	1	Tebeth 6.	11			49
D.	4	Barbara	7	2	— — 7.	12			48
F.	5	Abigail	7	3	Kirchw. E.	13			47
S.	6	Nicolaus	7	4	Schabb. 10.	14			46

50. Woche. Ev. Luc. 21, 25 = 36.

S.	7	2 Advent	7	5	14 Woche.	15			45
M.	8	Maria Empf.	7	6		16			44
D.	9	Joachim	X	7		17			43
M.	10	Judith	7 ll. 46' ll. X	8	Fasten.	18			42
D.	11	Damasus	Y	9	Jerus.	18			41
F.	12	Epimachus	Y	10	Fast. Belag.	19			41
S.	13	Licia	Y	11	Schabb. 11.	20			40

51. Woche. Ev. Matth. 11, 2 = 10.

S.	14	3 Advent	8	12	15 Woche.	20			40
M.	15	Johanna	8	13		21			39
D.	16	Albina	II	14		21			39
M.	17	Quatemb.	O 10 ll. II	15		21			38
D.	18	Christoph	(40' Ab. 9	16		22			38
F.	19	Loth	9	17		22			38
S.	20	Abraham	9	18	Schabb. 12.	22			38

52. Woche. Ev. Joh. 1, 19 = 28.

S.	21	4 Advent	9	19	16 Woche.	22			38
		Thomas Apost.	9						
M.	22	Beata Wint. Owend.	mp	20		22			38
D.	23	Victoria	mp	21		22			38
M.	24	Ad. Eva Call. 1' ll.	u	22		22			38
D.	25	Christtag	u	23		22			38
F.	26	Stephan	m	24		22			38
S.	27	Joh. Evang.	m	25	Schabb. 13.	22			38

1. Woche. Ev. Luc. 2, 33 = 40.

S.	28	Sonn. n. Weihn.	m	26	17 Woche.	21			39
		Unsch. Kinder	m						
M.	29	Noah	7	27		21			39
D.	30	David	7	28		20			40
M.	31	Sylvester	7	29		20			40

Wochens		Auf- und Untergang.		1823
U.	M.	U.	M.	

Geburtstage der Großherzgl.
Familie, desgleichen Messen
und Jahrmärkte 2c.

7m.	16	2U.	37	1
8	25	3	16	2
9	22	4	4	3
10	7	5	3	4
10	43	6	11	5
11	7	7	24	6

Wittstock.

11	26	8	36	7
11	41	9	46	8
11	53	10	58	9
oU.	3	Morg.		10
o	16	o	8	11
o	27	1	22	12
o	41	2	39	13

Stralsund.

1	1	4	o	14
1	26	5	23	15
2	4	6	46	16
2	57	8	2	17
4	14	9	3	18
5	40	9	43	19
7	14	10	12	20

Neustrelig.

Braunschweig. Wahren.
Stargard.

8	45	10	34	21
10	14	10	50	22
11	36	11	4	23
Morg.		11	17	24
o	56	11	31	25
2	18	11	46	26
3	37	oU.	5	27

4	54	o	29	28
6	5	1	2	29
7	5	1	46	30
7	54	2	42	31

1873
 Familie, bestehend aus
 und Lehnleute in

1	1	1	1
2	2	2	2
3	3	3	3
4	4	4	4
5	5	5	5
6	6	6	6
7	7	7	7
8	8	8	8
9	9	9	9
10	10	10	10
11	11	11	11
12	12	12	12
13	13	13	13
14	14	14	14
15	15	15	15
16	16	16	16
17	17	17	17
18	18	18	18
19	19	19	19
20	20	20	20
21	21	21	21
22	22	22	22
23	23	23	23
24	24	24	24
25	25	25	25
26	26	26	26
27	27	27	27
28	28	28	28
29	29	29	29
30	30	30	30
31	31	31	31

Brunnensiedel
 Wapner

Brunnensiedel

Brunnensiedel
 Wapner

Großherzoglich

Mecklenburg-Strelitzischer

Staatskalender

auf das Jahr

1823.

Verfasser

Verlag: ...

Verlag ...

...

...

STAMM-TAFEL

des Großherzoglichen Hauses Mecklenburg.

ERSTE DYNASTIE.

(Ungewisse Ahnherren.)

ZWEITE DYNASTIE.

Witzan, Fürst der *Obotriten*, Alliirter Karls des Großen, 780, † 795.
Thrasiko, Fürst der *Obotriten* 798, von Karl dem Großen zum König von Nord-Albingien erklärt 804, † 809.
Ceodrach, Fürst der *Obotriten*, 817, † 839.
Gozzomvil, Fürst der *Obotriten*, † 844.
Tabamvizil, Fürst der *Obotriten*, 844 — 862.
 N. N.
 Könige der *Obotriten* 930.

Mistui (Billug), Fürst der *Obotriten* 963, regiert zu Mecklenburg 969, getauft 973, † 984. Gem. (2) N., Schwester des Bischofs Wago zu Oldenburg.
Mizislav, Fürst der *Obotriten* 985 bis 1018 zu Schwerin.
Mistewoy, Fürst der *Obotriten* 1012 bis 1025.
Udo, Fürst der *Obotriten* 1025, † 1032.
Gottschalk, souveräner Fürst der *Obotriten*, Wagrier und Polaben 1042, † 1066. Gem. (2) Siritha, K. Sueno Estridtons, von Dänemark Tochter.
Heinrich, Fürst der Wagrier, Polaben, *Obotriten*, Kissiner und Circipaner zu Lübeck 1105, der Rügier u. Pommern 1114, der Limonen 1117, König 1115, † 1125.
Zwentepolk, Fürst der *Obotriten*, 1125, † 1129. *Kanut*, Fürst der *Obotriten* 1125 — 1127.
Zwinike, Fürst der *Obotriten*, † 1130.

DRITTE DYNASTIE (mit diplomatisch erwiesener Abstammung,) in XXII Geschlechtsfolgen.

I. NICLOT, Obotritischer Landesherr 1130, Fürst der *Obotriten*, Kissiner und Circipaner 1131, getauft 1147, † 1161; Gem. unbekannt.
 II. PRIBISLAV II., regiert zu Werle, 1161, Fürst der Wenden, zu Mecklenburg 1166, zum Reichs-Fürsten erklärt 5 Jan. 1170, † 25 December 1181; Gem. N. N. *Wertislav*, † 1164. *Prisclav*, Herr zu Laland 1161, † vor 1170; Gem. N., des Obotritischen K. Kanuts T.
 III. HEINRICH BORWIN I., Fürst zu Mecklenburg und Kissin 1181, zu Wenden 1197, † 1226; Gem. (1) *Mechtild*, H. Heinrich des Löwen zu Sachsen und Baiern T. 1166; (2) *Adelheid*, 1219. *Nicolas I.*, Fürst der Wenden, † 1197. *Kanut*, Herr zu Laland 1169, lebt noch 1183.
 IV. HEINRICH BORWIN II., Herr zu Rostock (Werle) 1129, † 1226; Gem. N. *NICOLAS II.*, Herr zu Mecklenburg (Gadebusch) 1219, † vor 13 Dec. 1227.
 V. JOHANN I., Herr zu Mecklenburg 1227, † 1264; Gem. *Ludgard*, Gr. Poppo's zu Henneberg T., † vor 14. Jun. 1268. *NICOLAS I.*, Herr zu Rostock, 1223, hernach zu Werle, † nach 1275; Stamm-Vater der Herren zu Werle und Fürsten zu Wenden, (bis 17 Sept. 1436). *HEINRICH BORWIN III.*, Herr zu Rostock, 1237, † 1278; Stamm-Vater der Herren zu Rostock (bis 25 Novbr. 1314). *PRIBISLAV III.*, Herr zu Richenberg (Parchim) 1247, Seine Nachkommenschaft lebt noch 1270.
 VI. HEINRICH I., reg. zu Wisnar vor 17 März 1265 bis 1272 nach 4 März, gefangen bis 24 Aug. 1298, † nach 5 Oct. 1301; Gem. *Anastasia*, H. Barnims von Pommern-Stettin T., Landes-Regentin 1272 — 1278, † 1304. *Albrecht I.*, succ. vor 17. März 1265, † vor 5 Jan. 1266. *Nicolas III.*, Dom-Scholasticus 1255, Dom-Probst zu Schwerin 1266, und zu Lübeck 1275, reg. in Mecklenburg 1275 — 1285, † nach 1289. *Johann II.*, Dom-Scholasticus zu Lübeck 1255 bis nach 1283, reg. zu Gadebusch seit 1283, Mecklenburgischer Mitregent 1276 — 1283, † 1299; Gem. nach 1283 N. Gräfin von Ravensberg. *Herrmann*, Domprobst zu Schwerin 1289; lebt noch 1313.
 VII. HEINRICH II., geb. nach 1266, reg. Herr zu Mecklenburg 1287, zu Stargard 15 Jan. 1304, zu Rostock 21 Mai 1323, † 21 Jan. 1329; Gem. (1) 14 April 1292, *Beatrix*, Markgräfin Albrechts zu Brandenburg Tochter, † vor 25 Sept. 1314; (2) 6 Jul. 1315, *Anna*, H. Albrechts zu Sachsen-Wittenberg T., verwittwete Landgräfin von Thüringen, † nach 25 Jun. 1327; (3) 1328, *Agnes*, Gr. Günthers von Lindow Ruppin T., F. Witzlars IV. zu Rügen Wittwe, lebt noch 19 Jul. 1343. *Johann III.*, succ. 1287, † 1289; Gem. 3 Novbr. 1289, *Helene*, F. Witzlars III. zu Rügen T.
 VIII. ALBRECHT II., geb. etwa 1317, succ. 1355, zur Herzogswürde erhoben 8 Jul. 1348, Graf zu Schwerin 31 März 1359, † 19 Februar 1379; Gem. (1) 1335, *Eufemia*, H. Erichs von Schweden T., † vor 16 Jun. 1370; (2) 5 März 1378, *Adelheid*, Gr. Ulrichs von Hohenstein Tochter, Stifter der Schwerinschen Linie. *Johann (VI.) I.*, geb. nach 1321, succ. 1344, Herzog zu Mecklenburg 8 Jul. 1348, reg. in Stargard seit 25 Nov. 1352, Regent zu Schwerin 1390, † 1393, Stifter der älteren Stargardischen Linie; Gem. (1) *Anna*, Graf Adolphs von Holstein T., † vor 1356. (2) *Agnes*, Graf Ulrichs von Lindow u. Ruppin T., (vor 1361) *Nicolaus VI.*, Herrn v. Werle Goldberg Wittwe.
 IX. HEINRICH III., succed. 1379, † März 1383; Gem. (1) *Ingeburg*, König Waldemars IV. zu Dänemark T., verl. 23 Octbr. 1350, † vor 16 Junii 1370; (2) 26 Februar 1377, *Mechtild*, Hrn. Bernhards zu Werle Waren Tochter. *ALBRECHT III.*, König in Schweden 30 November 1363 bis 29 Septbr. 1398, succ. in Mecklenburg-Schwerin 1385, gefangen 24 Febr. 1389 bis 26 September 1395, † vor 28 Julii 1412; Gem. (1) 1359, *Richardis*, Gr. Otto des I. von Schwerin Tochter, † nach 23 April 1377; (2) Febr. 1396, *Agnes*, H. Magnus zu Braunschweig Tocht., Landes-Regentin 28 Jul. 1412 bis 1417, † vor 28 Januar 1436. *MAGNUS I.*, succ. 1379, † April 1385; Gem. 1362, *Elsabe*, H. Barnims von Pommern Rügen T. *X. JOHANN V.*, reg. in Stockholm 1389 bis 1395, in Mecklenburg Schwerin seit 25 October 1395, in Stargard seit 1417, † 16 October 1422; Gem. (1) 29 September 1399, *Jutta*, Grafen Otto von der Hoya-Brockhusen Tochter; (2) 1416, *Catharina*, Herzog Erichs IV. zu Sachsen-Lauenburg Tochter, Landes-Regentin 6 Dec. 1423 bis 27 Sept. 1436, † nach 18 Nov. 1448.
 X. ALBRECHT IV., Erbe zu Dänemark 25 October 1375, succ. in Mecklenburg-Schwerin 1385, † 1388; Gem. *Elisabeth*, Gräfin Claus von Holstein Tochter, v. 1404 mit H. Erich IV. von Sachsen-Lauenburg. *X. Erich*, reg. in Gothland 1395, † 8 Sept. 1397; Gem. Feb. 1396, *Margarethe*, H. Bogislavs von Pommern Wolgast T. *ALBRECHT V.*, succ. in Mecklenburg-Schwerin 1417, reg. in Stargard seit 1417, † vor 6 Dec. 1423; Gem. Mai 1423, *Margarethe*, Kurfürst Friedrich I. zu Brandenburg T., v. 1438 mit H. Ludwig von Baiern Ingolstadt. *Johann IV.*, Herz zu Mecklenburg, succ. in Stargard 1417, gefangen 1419 — 1427, succed. in Wenden 1436, † 31 Dec. 1439; Gem. *Luttrud*, Fürst Albrechts von Anhalt Tochter, verm. vor 10 Nov. 1434, † 1472. *Hedwig*, geb. 1390, kommt ins Kloster Ribnitz 1396, Aebtissin 1423, † 1467. *Anne*, Aebtissin zu Wanzke vor 25 Nov. 1422. (*Johann* etc. etc.) einer oder mehrere Söhne. † vor 1423. *Heinrich II.*, Herzog zu Mecklenburg, succ. in Stargard 1423, in Wenden 7 Sept. 1436, † nach 25 Mai 1466; Gem. 1) *Ingeburg*, Herzog Bogislavs VIII. von Pommern u. Stettin T. 2) *Margarethe*, Herzog Friedrichs zu Lüneburg Tocht., verl. 4 Sept. 1452, lebte noch 1512.
 XI. HEINRICH IV., geb. etwa 1417, succ. in Mecklenburg Schwerin nach 24 Jun. 1436, im Fürstenthum Wenden 7 September 1436, in Stargard etc. 15 Julii 1471, † nach 25 Febr. 1477; Gem. 1457, *Dorothea*, Kurfürsten Friedrichs I. zu Brandenburg Tochter, geb. 9 Februar 1420, † 1491. *Johann VI.*, geb. 1439, reg. in Güstrow seit 16 Febr. 1464, † nach 20 Mai 1474. *MAGNUS II.*, geb. 1441, succ. in Mecklenburg-Schwerin vor 7 April 1477, in Güstrow 27 April 1483, † 20 Nov. 1503; Gem. Nov. 1477, *Sophie*, H. Erichs III. von Pommern T., † 26 April 1504. *Balthasar*, geb. 1451, Bischof zu Hildesheim 1471, zu Schwerin vor 25 Jan. 1474 bis 1479, reg. in Mecklenburg seit 13 März 1480, † 7 März 1506; Gem. 1487, *Margarethe*, H. Erichs III. von Pommern T., † 27 März 1526.
 XII. ALBRECHT VI., geboren 1438, reg. zu Güstrow seit 16 Februar 1464, † vor 27 April 1483; Gem. vor 28 Mai 1472, *Catharine*, Grafen Wiechmanns von Lindow Ruppin Tochter, † nach 1 Nov. 1483. *Ingeburg*, † vor 7 August 1509. Gem. Graf Eberwin von Bentheim, verl. 7 Julii 1489, verm. 10 Mai 1496, † 7 August 1509. *Elisabeth*, geb. 1458, Priorin zu Rhena vor 1505, lebte noch 8 Sept. 1522. *Magdalene*. Gemahl 1) Herzog Wartislav X. von Pommern, verlobt 7 August 1475, † 1479. 2) Graf Burchard von Barby zu Mühlhingen, 14 Julii 1482, sie lebte noch 14 Januar 1520. *Anna*, geboren 1465, kommt ins Kloster Wienhausen 1469, ins Kloster Ribnitz 1473.

(Siehe die folgende Seite.)

XII. MAGNUS der II. (Siehe die vorhergehende Seite.)

<p>XIII. HEINRICH V., geb. 3. Mai 1479, succ. 27. Dec. 1508, reg. in Schwere- rin seit 22. Dec. 1534, evangelisch seit 1532, † 6. Febr. 1552; Gem. (1) 12. Dec. 1509, Ursula, Kurf. Johannes zu Branden- burg T., geb. 17. Oct. 1488, † 18. Sept. 1510; (2) 12. Jun. 1513, Helene, Kurf. Philipps zu Pfalz T., geb. 1473, † 4. Aug. 1524; (3) 14. Mai 1551, Ursula, H. Magnus zu Sachsen-Lauenburg T., † 15. . .</p>	<p>ERICH II., geb. 3. Sept. 1483, † 24. Dec. 1508.</p>	<p>ALBRECHT VII., geb. 25. Jul. 1486, succ. 1519, reg. seit 22. Dec. 1534 in Güstrow, † 5. Jan. 1547; Gem. 17. Jan. 1524, Anna, Kurf. Joachims zu Brandenburg T., geb. 1507, † 19. Jun. 1567.</p>	<p>ULRICH, geb. 22. April 1527, Bischof zu Schwerin 26 März 1550, reg. in Mecklenb. Güstrow seit 17 Febr. 1555, in Meckl. Schwerin vom 1 März 1576 bis 12 Sept. 1585, und seit 27 April 1592, † 14 März 1603; Gem. (1) 1556, Elisabeth, des Pr. Magnus zu Mecklenb. Schwerin W., † 15 Oct. 1586; (2) 9 Dec. 1588, Anna, Herz. Philipps von Pommern Wolgast T., † 10 Sept. 1626.</p>	<p>Georg, geb. 22. Fe- bruar 1528, † 26 Jul. 1552.</p>	<p>Christoph, geb. 30 Jun. 1537, Bischof zu Ratzeburg 1554, Coadjutor zu Riga, 1555 bis 19 Febr. 1569, reg. zu Gade- busch seit 27 Jan. 1570, † 3 März 1592; Gem. (1) 27 Oct. 1573, Dorothea, K. Friedrichs I. zu Dänemark T., geb. 1528, † 11 Nov. 1575; (2) 7 Mai 1581, Eli- sabeth, K. Gustavs I. von Schweden T., geb. 1549, † 20 Nov. 1597.</p>
<p>XIV. MAGNUS, geb. 4. Jul. 1509, Bischof zu Schwerin, erw. 21. Jun. 1516, inst. 16. Sept. 1532, † 28. Jan. 1550; Gem. 26. Aug. 1543, Elisabeth, K. Friedrichs I. von Dänemark T., geb. 14. Oct. 1524.</p>	<p>Philipp, geb. 12. Sept. 1514, blöd- sinnig 1534, † 4. Januar 1557.</p>	<p>JOHANN ALBRECHT I., geb. 22. Dec. 1525, succ. in Güstrow 7. Jan. 1547 bis 17. Februar 1555, in Schwerin 6. Febr. 1552, † 12. Febr. 1576; Gem. 24. Februar 1555, Anne Sophie, Herz. Al- brechts von Preussen T., geb. 11. Jun. 1527, † 6 Febr. 1591.</p>	<p>XIV.</p>	<p>Sigismund August, geb. 10 Nov. 1561, res. zu Ivenack seit 20 Mai 1586, † 5 Sept. 1600; Gem. 7 Oct. 1593, Clara Marie, H. Bogislavs XIII. zu Pommern-Barth T., geb. 11. Jul. 1574, † 19 Febr. 1623.</p>	<p>CARL, geb. 28 Sept. 1540, res. zu Wre- denhagen seit 1571, zu Mirow seit 1587, Coadjutor zu Ratzeburg 1575, Administrator daselbst 9 Mai 1592, succ. in Mecklenburg-Güstrow 14 März 1603, reg. in Mecklenburg- Schwerin bis 16 April 1608, † 22 Jul. 1610.</p>
<p>XV. JOHANN VIII., geb. 7 März 1558, succ. in Schwerin 12 Sept. 1585, † 22 März 1592; Gem. 17 Febr. 1588, Sophie, H. Adolphs zu Holstein T., geb. 31 Mai 1569, † 14 Nov. 1634 zu Lübz.</p>					
<p>XVI. ADOLPH FRIEDRICH I., geb. 15 Dec. 1588, succ. in Mecklenburg-Schwerin 28 April 1608 bis 28 März 1628, restit. 1632, Administrator des Stifts Schwerin 17 Mai 1634, reg. in Mecklenburg-Güstrow 11 Jun. 1636 bis 2 Mai 1654, Fürst zu Schwerin und Ratzeburg 24 Oct. 1648, † 27 Febr. 1658; Gem. (1) 4 Sept. 1622, Anne Marie, Gr. Enno zu Ost- friesland T., geb. 1607, † 5 Febr. 1634; (2) 15 Sept. 1635, Marie Catharine, H. Julius Ernst zu Braunschweig-Dan- neberg T., geb. 1616, † 1 Jul. 1665.</p>					
<p>XVII. CHRISTIAN (Louis) I., geb. 1 Dec. 1623, Administrator des St. Schwerin 26 Aug. 1625, succ. 27 Febr. 1657, katholisch 29 Oct. 1663, † 21 Jun. 1692; Gem. (1) 6 Jul. 1650, Christine Margarethe, H. Johann Albrechts zu Mecklenburg- Güstrow T., geb. 9 März 1615, geschie- den 1663, † 16 Aug. 1666; (2) Nov. 1665, Isabelle Angelique de Montmo- rency Bouteville, verwitwete Herzogin von Chatillon, † 23 Jan. 1695.</p>	<p>Carl, gebor. 8 März 1626, Domherr zu Strafsburg 1666, † 20. Aug. 1670.</p>	<p>Johann Georg, geb. 5 Mai 1629, res. zu Mirow, † 9 Jul. 1675; Gem. 2 Febr. 1675, Elisabeth Eleonore, H. An- ton Ulrichs I. zu Braunsch. Wolfenbüttel T., geb. 30 Sep- tember 1658, v. 25 Jan. 1681 mit H. Bernh. zu Sachsen- Meinungen, † 15 März 1729.</p>	<p>Gustav Rudolph, geb. 26 Febr. 1632, Domherr zu Strafs- burg 1666, † 14 Mai 1670; Gem. 31 Oct. 1655, Erdmuth Sop- hie, Herz. Franz Heinrichs zu Sachsen- Lauenburg T., geb. 5 Jun. 1644, † 1689.</p>	<p>ADOLPH FRIEDRICH II., Herzog zu Meck- lenburg, Stifter der Strelitzischen Linie des Mecklenb. Hauses, geb. 19 Oct. 1658, erhält Strelitz oder den Stargardischen Kreis und das Fürstenthum Ratzeburg vermöge des Hamburgischen Vergleichs vom 8 März 1701, † 12 Mai 1708; Gem. 1) Marie, Gustav Adolphs, Herzogs von Mecklenburg-Güstrow T., geb. 9 Jul. 1659, verm. 23 Sept. 1684, † 16 Jan. 1701. 2) Johanne, Friedrichs, Herzogs von Sachsen-Gotha Tochter, geb. 1 Oct. 1680, verm. 20 Jun. 1702, † 9 Jul. 1704. 3) Christiane Emilie Antonie, Christian Wilhelms, Fürsten von Schwarzburg- Sondershausen T., geb. 13 März 1681, verm. 10 Jun. 1705, † 1 Nov. 1751.</p>	<p>GUSTAV ADOLPH, geb. 26 Febr. 1633, succ. in Güstrow 2 Mai 1654, † 6 Oct. 1695; Gem. 28 Dec. 1654, Magdalene Sybille, H. Friedrichs III. zu Holstein-Gottorp T., geb. 14 Nov. 1631, † 22 Sept. 1719, zu Güstrow. Carl, Erbprinz, geb. 18 Nov. 1664, † 15 März 1688; Gem. 8 Aug. 1687, Marie Emilie, Kurf. Frie- drich Wilhelms zu Brandenburg T., geb. 16 Nov. 1670, verm. 25 Jun. 1689 mit H. Moritz Wil- helm zu Sachsen-Zeiz, † 14. Nov. 1728. Auguste, geb. 27 Dec. 1674, resid. zu Dar- gun seit 28 Aug. 1720, † 6 Mai 1756.</p>
<p>XVIII. FRIEDRICH WILHELM, geb. 28 März 1675, succ. in Mecklenburg-Schwerin, 21 Jun. 1692, in Mecklenburg-Güstrow 26 Oct. 1695, † 31 Jul. 1713; Gem. 2 Jan. 1704, Sophie Charlotte, Landgraf. Carls zu Hessen Cassel T., geb. 16 Jul. 1678, † 30 Mai 1749 zu Bützow.</p>	<p>CARL LEOPOLD, geb. 26 Nov. 1678, res. zu Do- beran seit 31 Jan. 1707, succ. 31 Jul. 1713, † 28 Nov. 1747; Gem. (1) 27 Mai 1708, Sophie Hedwig, F. Heiner. Casimirs zu Nassau Diez T., geb. 8 März 1690, geschied. 2 Jun. 1710, † 1 März 1734; (2) 19 April 1716, Ca- tharina Ivanovna, des Czars Ivan Alexiewitz v. Rußland T., geb. 28 Jan. 1692, † 25 Jun. 1733.</p>	<p>CHRISTIAN LUDWIG II., geb. 25 Mai 1683, res. zu Grabow seit 28 März 1708, Kaiserl. Com- missarius in Mecklenburg 28 April 1733, succ. 28 Nov. 1747, † 30 Mai 1756; Gem. 13 Nov. 1714, Gustave Caroline, H. Adolph Frie- drichs II. zu Mecklenb. Strelitz T., geb. 12 Jul. 1694, † 13 April 1748.</p>			
<p>XIX. FRIEDRICH, geb. 9 Nov. 1717, succ. 30 Mai 1756, † 24. Apr. 1785; Gem. 2 März 1746, Louise Friederike, des Erbprinzen Friedr. Lud- wigs zu Würtemberg-Stuttgart T., geb. 3 Febr. 1722, † 2 Aug. 1794 zu Hamburg.</p>		<p>XIX. Ludewig, geb. 6 August 1725, † 12 Septbr. 1778; Gem. 14 Mai 1755, Charlotte Sophie, H. Franz Josias zu Sachsen-Coburg-Saalfeld T., geb. 24 Sept. 1731, † 2 Aug. 1810 zu Schwerin.</p>			
<p>XX. FRIEDRICH FRANZ, geboren 10 Dec. 1756, succedit in Mecklenburg 24 April 1785, in Wismar 19 Aug. 1803, souverain 6 Aug. 1806, Großherzog 17 Jun. 1815; Gemahlin 1 Jun. 1775, LOUISE, H. Joh. August zu Sachsen-Gotha-Roda Tocht., geb. 9 März 1756, † 1 Jan. 1808.</p>					
<p>XXI. FRIEDRICH LUDWIG, Erbgroßherzog, geb. 13 Jun. 1778, † 29 Nov. 1819; verm. (1) 23 Oct. 1799, mit HELENA PAWLOWNA, Kaiser Pauls I. v. Rußland T., geb. 25 Dec. 1744, † 24 Sept. 1803; (2) 1 Jul. 1810 mit CAROLINE LOUISE, d. Großherzogs Carl Aug. zu Sachs. Weimar T., geb. 18 Jul. 1785, † 20 Jan. 1816; (3) 3 Apr. 1818, mit AUGUSTE FRIEDRIKE, des Landgr. Friedr. Ludw. zu Hessen-Homb. T., geb. 28 Nov. 1776, Wittve d. 29 Nov. 1819.</p>	<p>Gustav Wilhelm, geb. 31 Jan. 1781, Domh. zu Magde- burg.</p>	<p>Carl August Christian, geb. 2 Jul. 1782, Domherr zu Lü- beck.</p>	<p>Charlotte Friede- rike, geb. 4 Dec. 1784, verm. 21 Jun. 1806 mit dem Prinzen Christian Friedrich v. Dänemark. 1785, † 8 Mai 1821.</p>	<p>(1) ADOLPH FRIE- DRICH III., Herzog zu Meckl. Strelitz, geb. 7 Jun. 1686, succ. 12 Mai 1708, † 11 Dec. 1752; Gem. Doro- thea Sophie, Johann Adolphs, Herz. v. Hol- stein-Plön T., geb. 4 Dec. 1692, verm. 16 April 1709, † 29 April 1765. Marie Sophie, Aebtissin zu Rühne, geb. 5 Mai 1710, † 21 Febr. 1728.</p>	<p>Magda- lene Ama- lie, geb. 25 April, † 28 Apr. 1689. Marie, geb. 7 Aug. 1690, † an demselben Tage. Eleonore Wilhel- mine, geb. und † 8 Jul. 1691. Gustava Caroline, geb. 12 Jul. 1694, † 13. April 1748. Gem. Chri- stian Ludw., Herzog von Mecklenbrg. Schwerin, v. 13 Nov. 1714, † 30. Mai 1756. 3) Sophie Christi- ane Loui- se, g. 1 Oct. 1706, † 22 Dec. 1708. Carl Ludwig Friedrich, Herzog zu Meck- lenburg, geb. 23 Febr. 1708, † 4 Jun. 1752. Gem. Eli- sabeth Albertine, Herz. v. Sachsen- Hildburghaus. T., geb. 3 Aug. 1713, verm. 15 Februar 1735, † 29 Jun. 1761.</p>
<p>XXII. (1) PAUL FRIEDRICH, Erbgroßherzog, geb. 15 Sept. 1800, vermählt 25 Mai 1822 mit der Prinzessin ALEXANDRINE, K. Friedr. Wilhelm III. von Preussen Tochter, geb. 23 Febr. 1803.</p>	<p>Marie Louise Friederike, geb. 31 März 1803.</p>	<p>(2) Albrecht, geb. 11 Februar 1812.</p>	<p>Helene Louise Elisabeth, gebor. 24 Jan. 1814.</p>		
<p>Christiane Sophie Alber- tine, geb. 6 Dec. 1735, † 31 Aug. 1794.</p>	<p>ADOLPH FRIEDRICH IV., Herz. zu Mecklenburg-Strelitz, geb. 5 Mai 1738, succ. 11. Dec. 1752, † 2 Jun. 1794.</p>	<p>Elisabeth Christine, geb. 13. April 1739, † 8 April 1740.</p>	<p>Sophie Luise, geb. 16 Mai 1740, † 31 Jan. 1741.</p>	<p>CARL LUDWIG FRIEDRICH, Großherzog von Mecklen- burg-Strelitz, geb. 10 Oct. 1741, succ. 2 Jun. 1794, Großherzog 28 Jun. 1815, † 6 Nov. 1816. Gem. (1) Friederike Caroline Luise, Georg Wilhelms, Prin- zen v. Hessen-Darmst. T., geb. 20 Aug. 1752, verm. 8 Sept. 1768, † 22 Mai 1782. 2) Charlotte Wil- helmine Christiane Marie, der vorig. Gem. Schwefl. geb. 5 Nov. 1755, verm. 28 Sept. 1784, † 12. Dec. 1785.</p>	<p>Ernst Gottlob Al- brecht, Herzog zu Mecklenburg, geb. 27 Aug. 1742, † 27 Jan. 1814. Sophie Charlotte, geb. 19 Mai 1744. Gem. Georg III., König v. Großbritannien, verm. 8 Sept. 1761, † 17 Nov. 1818. Gotthilf, geb. 27 Octbr., † 28 1745. Georg August, Her- zog zu Mecklenburg, geb. 16 August 1748, † 6 Nov. 1785.</p>
<p>(1) Charlotte Ge- orgine Luise Frie- derike, geb. 17 Nov. 1769. Gem. Friedrich, Herz. v. Sachsen-Hild- burghaus., verm. 3 Sept. 1785, † 14 Mai 1818.</p>	<p>Caroline Au- guste Friede- rike Sophie, geb. 17 Febr. 1771, † 10 Jan. 1773.</p>	<p>Georg Carl Friedrich, geb. 4 März 1772, † 21 Mai 1773.</p>	<p>Theresie Mathilde Amalie, geb. 5 April 1773; Gem. Carl Ale- xander, Fürst v. Thurn und Taxis, verm. 25 Mai 1789.</p>	<p>GEORG FRIEDRICH CARL JOSEPH, Großherzog v. Meck- lenburg, geb. 12 Aug. 1779, succ. 6 Nov. 1816. Gem. Marie Wil- helmine Friederike, Friedrich, Landgraf zu Hessen-Cassel T., geb. 21 Jan. 1796, verm. 12 Aug. 1817.</p>	<p>Friedrich Carl Fer- dinand, g. 7 Jan. 1781, † 24. März 1783. Auguste Albertine, geb. 19 Mai, † 20 Mai 1782. 2) Carl Friedrich August, Herzog zu Mecklenb., geb. 30 Nov. 1785.</p>
<p>Caroline Luise mine Auguste, Herzogin zu Mecklenburg, geb. 31 Mai 1818.</p>	<p>Friedrich Wilhelm Carl Georg Ernst Adolph Gustav, Erbgroß- herzog, geb. 17 Oct. 1819.</p>			<p>Caroline Charlotte Mariane, Herzogin zu Mecklenburg, geb. 10 Jan. 1821.</p>	

Das Großherzogliche Haus.

Mecklenburg = Strelitz.

Se. Königl. Hoheit **Georg Friedrich Carl Joseph**, Großherzog von Mecklenburg, Fürst zu Wenden, Schwerin und Rakeburg, auch Graf zu Schwerin, der Lande Rostock und Star-gard Herr, geb. 12 Aug. 1779, Ritter des Königl. Preussischen schwarzen und rothen Adler-, des Königl. Schwedischen Seraphinen- und des Königl. Hannoverischen Guelphen-Ordens, wie auch des Churhessischen goldenen Löwen-Ordens, und des Großherzogl. Hessen-Darmstädtischen Ludwigs- oder Verdienst-Ordens Großkreuz, succedirt seinem am 6 November 1816 verstorbenen Herrn Vater Carl Ludwig Friedrich, Großherzoge von Mecklenburg &c., vermahlt seit dem 12 August 1817 mit

Marie Wilhelmine Friederike, Großherzogin von Mecklenburg, Königl. Hoheit, des Durchl. Landgrafen Friedrich zu Hessen-Cassel zweite Prinzessin Tochter, geb. 21 Jan. 1796, des Königl. Preuss. Louiseu-Ordens Dame.

Kinder.

1. Caroline Louise Marie Friederike Theresese Charlotte Wilhelmine Auguste, Herzogin zu Mecklenburg, Hoheit, geb. 31. May 1818.
2. Friedrich Wilhelm Carl Georg Ernst Adolph Gustav, Erbgroßherzog von Mecklenburg, Königl. Hoheit, geb. 17 Oct. 1819.
3. Caroline Charlotte Mariane, Herzogin zu Mecklenburg, Hoheit, geb. 10 Jan. 1821.

Geschwister

aus der ersten Ehe des hochsel. Großherzogs Carl Königl. Hoheit, mit Friederike Caroline Louise, Georg Wilhelms, Landgrafen und Prinzen von Hessen-Darmstadt Tochter, geboren 20 August 1752, gestorben 22 May 1782.

Theresese Mathilde Amalie, Herzogin zu Mecklenburg, Hoheit, geb. 5 April 1773, Dame des Königl. Preuß. Louisen-Ordens. Gemahl: Carl Alexander, Fürst von Thurn und Taxis, vermählt 25 May 1789.

Friederike Caroline Sophie Alexandrine, Herzogin zu Mecklenburg, Königl. Hoheit, geb. 2 März 1778, Dame des Königl. Preuß. Louisen-Ordens. Erster Gemahl: Friedrich Ludwig Carl, Prinz von Preußen, vermählt 26 December 1793, starb 28 Dec. 1796; zweyter Gemahl: Friedrich Wilhelm, Prinz zu Solms-Braunfels, ver-

mählt 10 December 1798, -starb den 13 April 1814; vermählt den 29 May 1815 mit dem Königl. Großbritannischen und Hannöverschen Prinzen Ernst August Herzoge von Cumberland.

Bruder

aus der zweiten Ehe des hochsel. Großherzogs Carl, Königl. Hoheit, mit der Schwester der ersten Gemahlin Charlotte Wilhelmine Christiane Marie, Prinzessin von Hessen-Darmstadt, geboren 5 November 1755, gest.

12 Dec. 1785.

Carl Friedrich August, Herzog zu Mecklenburg, Hoheit, geb. 30 Nov. 1785, Kön. Preussischer General-Lieutenant und kommandirender General des Garde- und Grenadier-Corps, Chef des ersten Infanterie-Regiments, (erstes Ostpreussisches) Ritter des Königl. Preussischen schwarzen und rothen Adler-Ordens, des Militär-Verdienst-Ordens, des eisernen Kreuzes 1ster Klasse und des Königl. Preuss. St. Johanniter-Ordens, des Oesterreichisch Kaiserl. Maria Theresien-Ordens, des Russisch Kaiserlichen St. Andreas-, St. Alexander-Newsky- und St. Annen-Ordens Großkreuz, des St. Wladimir-Ordens 2ter Klasse und St. Georgen-Ordens 3ter Klasse Ritter; des Königl. Hannöverschen Guelfen-Ordens und Großherzogl. Hessen-Darmstädtischen Ludwigs-Ordens Großkreuz.

Mecklenburg: Schwerin: Güstrow.

Se. Königl. Hoheit Friederich Franz, Großherzog von Mecklenburg, Fürst zu Wenden, Schwerin und Raseburg, auch Graf zu Schwerin, der Lande Rostock und Stargard Herr, des Russ. Kaiserl. St. Andreas-, des Königl. Dänischen Elephanten-, des Königl. Preuß. schwarzen Adler-, des Königl. Schwedischen Seraphinen- und anderer Königl. Orden Ritter, geboren den 10 Decbr. 1756, succedirt seinem Herrn Oheim, dem Herzog Friederich, den 24 April 1785, vermählt den 1 Junius 1775 mit Louise, des wailand Herzogs Johann Augusts zu Sachsen-Gotha-Roda Tochter, Wittwer seit dem 1 Jan. 1808.

Wailand Seiner Königlichen Hoheit
des Erbgroßherzogs Friederich Ludwig
Durchlauchtigste Frau Wittwe:

Auguste Friederike, des wailand regierenden
Landgrafen Friederich Ludwig zu Hessen-Homburg
Tochter, geb. 28 Nov. 1776, verm. 3 April
1818. Wittwe seit 29 Nov. 1819.

Desselben Kinder erster Ehe mit
 Helene Pawlowna, Großfürstin von Ruß-
 land, des Kaisers Paul des ersten von Rußland
 Tochter, verm. 23 Oct. 1799, gest. 24 Sept.
 1803.

1. Paul Friedrich, Erbgroßherzog von
 Mecklenburg, Königl. Hoheit, Ritter der
 Russ. Kaiserl. Orden, und des Königl. Preuss.
 schwarzen Adler-Ordens, auch des Ordens
 St. Johann von Jerusalem Bailli und Com-
 mandeur, geb. den 15. Sept. 1800, verm.
 den 25 May 1822 mit Friederike Wil-
 helmine Alexandrine Marie Helene,
 des Königs Friedrich Wilhelm III. von Preu-
 ßen Tochter, geb. 23 Febr. 1803.

2. Marie Louise Friederike Alexan-
 dra Elisabeth Charlotte Catharine,
 Herzogin zu Mecklenburg, Hoheit, des Russ.
 St. Cathar. Ordens Dame, geb. den 31.
 März 1803.

Zweyter Ehe mit
 Caroline Louise, des Großherzogs Carl Au-
 gust zu Sachsen-Weimar Tochter, vermählt
 1 Jul. 1810, gest. 20. Jan. 1816.

3. Albrecht, Herzog zu Mecklenburg, Hoheit,
 geb. den 11 Febr. 1812.

4. Helene Louise Elisabeth, Herzogin
 zu Mecklenburg, Hoheit, geb. den 24 Jan.
 1814.

Kinder Sr. Königl. Hoheit des
Großherzogs.

1. Gustav Wilhelm, Herzog zu Mecklenburg, Hoheit, Dom=Capitular zu Magdeburg, des Königl. Preuß. rothen Adler- und Johanniter-, auch des Kaiserl. Russ. St. Georg=Ordens Ritter, des Königl. Schwedischen Schwert=Ordens Commandeur und Inhaber der Meckl. Militair=Verdienst=Medaille, geb. den 31 Januar 1781.
- 2) Carl August Christian, Herzog zu Mecklenburg, Hoheit, des Russ. Kaiserl. St. Alexander Newsky-, St. Vladimir- und St. Georg=Ord. Ritter, des Ordens St. Johann v. Jerusalem Bailli und Commandeur, auch Domherr zu Lübeck, geb. den 2. Jul. 1782.
- 3) Charlotte Friederike, Herzogin zu Mecklenburg, Königliche Hoheit, geb. den 4 Dec. 1784, verm. d. 21. Jun. 1806 mit dem Königl. Prinzen Christian Friederich von Dänemark. (geschieden)

Das Großherzogliche Ministerium.

Se. Excellenz, August Otto Ernst von Derzen, auf Klockow, wirklicher Staatsminister, des Königl. Preussischen rothen Adler- auch Churhessischen goldenen Löwen-Ordens Großkreuz.

Se. Excellenz, Carl Wilh. Friedr. David von Penz, auf Böck, wirklicher Staatsminister, des Königl. Preuss. rothen Adler-Ordens Großkreuz, zur Zeit als hiesiger und Großherzogl. Nechl. Schwernischer Bundestags-Gesandter in Frankfurth am Mayn.

Geheime Canzley.

Geheimer Secretair: Geh. Legationsrath Adolph Albert August Horn.

Registrator: Regierungs-Registrator Otto Ludwig Friedrich Ebecke.

Geheime Canzelisten: Friedrich Flemming.
Andreas Ackermann.

Copist: Friedrich Gebel.

Pedell: Adolph Franz Ludwig Scharlau.

Geheimes Archiv.

Archivarius: Geh. Leg. Rath Horn.

Auswärtige am hiesigen Großherzogl. Hofe accreditirte Gesandte.

Frankreich: Bevollmächtigter Minister de Marandet, zu Hamburg.

Oesterreich: Minister Resident Carl Baron Binder von Krieglstein, in Hamburg.

Preußen: Außerordentl. Gesandter Se. Excell. August Otto Graf v. Grote, Grand maître de la Garderobe, des K. Preuss.

rothen Adler- und Königl. Hannov.
Guelphen-Ordens Großkreuz, auch
Ritter des Civil-eisernen Kreuzes,
zu Hamburg.

Schweden: Minister Resident Eloy Signeul,
Ritter des Nordstern-Ordens.

Großherzogl. Gesandten, Geheime u. Legations- räthe, Residenten, Agenten etc.

Berlin: Minister Resident, Geh. Legations-
rath Ludwig Franz Greubin, Ritter
des R. Preuß. rothen Adler-Ordens
zweiter Classe.

Braunschweig: Agent, Geheimer Justizrath Julius
Georg Paul du Roi, D. Jur.

Cassel: Charge d'Affaires, von Hänlein, Kön.
Preuß. Legationsrath, Rittmeister,
Ritter mehrerer Orden.

Frankfurt a. M.: Bundestags-Gesandter, der Staats-
minister von Prenz, Großkreuz des
R. Pr. rothen Adler-Ordens.

Legations-Secretair: Philipp Anton
Guido von Meyer.

Hannover: Agent, Archivrath, Georg Heinrich
Friedr. Wilh. Kästner.

Lübeck: Agent, Simon Hasse.

Paris: Minister Resident, Staatsrath von
Freitlinger, R. d. R. Oest. Leopold-
und R. Russ. Annen-Ord. 2ter Classe,
auch Commandeur des Gr. H. S.
Weimarschen Falken-Ordens.

Rostock: Geh. Commerc. Rath. Heint. Levenhagen.

Weglar: D. Hans Carl von Zvierlein, Königl.
Preuß. Geh. Kriegsrath.

Wien: Minist. Resident, Legationsrath Franz
Anton von Ditterich, Edler v. Erb-
mannszahl.

Großherzoglicher Hofstaat.

(Die beobachtete Ordnung soll weder den Großherzoglichen Collegien, noch einem der herrschaftlichen Diener oder den characterisirten Personen an ihrem Range oder sonst nachtheilig seyn.)

Oberhof- und Hof-Chargen.

- Oberkammerherr:** Se. Excellenz, Friedrich Albert von Schmalensee, des Königl. Preuß. Joh. Ordens Ritter.
- Oberstallmeister:** vac.
- Hofmarschall:** Caspar Matthias Ludwig von Kampz, auch Cammerherr.
- Oberjägermeister:** Friedrich Carl Albert Georg von Behmen, auch Cammerherr.
- Schloßhauptmann:** Ernst von Monroy, auch Cammerherr.
- Oberschenk:** vac.

Cammerherren:

- August Christian Friedrich, Graf von Schulenburg, Geheimer Legationsrath.
- Carl Gustav Friedrich v. Moltke, Oberjägermeister.
- Gustav Ernst von Kampz, auch Oberhauptmann und Beamter im Amte Mirow.
- Heinrich Leopold August, Graf von Blumenthal, auf Adamsdorf und Liepen, Johann. R. und Königl. Preuß. Cammerherr.
- Georg Sigismund August Andreas, Freyherr von Seld, auf Ruffow, in Südpreußen.
- Just Christian Johann Carl von Ledebur, auf Mühlenburg, im Fürstenthum Dänabrück.
- Adam Joachim Ernst Theodosius Adrian Friedrich von Pöß auf Ganzkow und Lupelow.

Friedrich Julius Wilhelm Ferdinand von Grävenitz,
Oberschenk.

Heinrich Adolph von Dypel auf Wolkau in Sachsen.

Friedrich von Hanstein, auf Hemstedt, Major bei
der Garde du Corps, auch Herzogl. Sachsen=
Koburgscher Hausmarschall.

Carl Christian von Schüler, zu Hildburghausen.

Louis von Kampf, auch Hofmarschall.

August Christoph von Lepel, zu Dobbin.

Hans Felix Bernhard von Behr, auf Stresow, in
Schwedisch Pommern.

Georg Heinrich Leopold von Derzen, auf Groß=
Biehlen, auch Landrath.

Friedrich Carl Albert Georg von Behmen, auch
Oberjägermeister.

Wilhelm Carl Christian von Türk, Königl. Preuß.
Regierungsrath zu Potsdam.

Ernst Friedrich Georg von Monroy, auch Schloß=
hauptmann.

Carl Friedrich Heinrich von Jasmund, auf Bruzen
in Westpreußen. Joh. Ritter, Oberhofmeister.

Otto Ludwig Christoph von Dewitz, auch Regierungs=
rath und Ritter des R. Preuß. Joh. Ordens.

Diedrich Ludwig Otto von Gamm auf Carow.

Bernhard Joachim Ulrich von Kampf, Beamter zu
Stargard, auch Landdrost.

F. von Bötticher.

August Christian von Molkahn, auch Oberforstmeister
zu Nowa.

August Georg Adolph Friedrich von Fabrice, auch
Forstmeister. Ritter des Russ. Kaiserl. St. Wla=
dimir=Ordens und Inhaber des eisernen Kreuzes
zweiter Klasse.

Adolph Friedrich Christian von Kampf, auch Cam=
merrath, Ritter des Kaiserl. Russ. St. Annen=Dr=
dens 3ter Klasse, und Inhaber des eisernen Kreuz=
zes 2ter Klasse.

Carl von Bos, zu Grabowhöfe, auch Major.

Heinrich Baron von Malzbahn.
 Leberecht von Grävenitz, R. Preuß. Major.
 Freiherr Ludw. Anton v. Oberkirch, Ritter des Kais.
 Russ. St. Vladimir, des R. Würtemb. Militair=
 Verdienst- und des R. Franz. Lilien-Ordens.
 Theodor von Scheve, auch Canzleirath.
 Ernst von Scheve, auch Drost und Beamter im Amte
 Strelitz.

Friedrich von Wenckstern, auch Obristleutenant, des
 Königl. Hannoverschen Guelphen-Ordens Ritter.
 Friedrich Carl von Grävenitz, auch Forstmeister und
 Cammer-Assessor, Inhaber des eisernen Kreuzes
 2ter Klasse.

Note: Von obstehenden Cammerherrn sind im beständig
 alternirenden activen Dienst:

Cammerherr August von Fabricé.
 ————— Adolph von Kampf.
 ————— Theodor von Scheve.
 ————— Friedrich Carl von Grävenitz.

Cammerjunker.

Carl Wilhelm von Meyen, auch Beamter zu Mirow.
 Eduard von Kampf, auch Major.
 Anton Friedrich Carl, Graf von Rantzow, auch
 Hauptmann.

Note: Von vorsehenden Cammerjunkern sind im beständig
 alternirenden activen Dienst:

Cammerjunker Eduard von Kampf.
 ————— Graf von Rantzow.

Hofmarschallamt.

(Sizung, Freitags.)

Hofmarschall: von Kampf, auch Cammerherr.
 Schloßhauptmann: von Monroy, auch Cammerherr.
 Cammerherr und Cammerath: Adolph von Kampf.
 Hoffsecretair und Gerichtshalter: Heinrich Adolph
 Friedrich Schröder, auch Stadtgerichts-Beisitzer
 und Secretair.

Canzlist: Küchenschreiber Grapow.

Pedell: Laquais: Johann Christian Schüz.

C a b i n e t.

Geheime Cabinetssecretairs: Adolph Friedr. Tangaß,
Hofrath.

— — — Adolph Friedr. Reinicke,
Hofrath.

Die Großherzogliche Bibliothek,
das Münz-Cabinet und die Sammlung
der Obotritisch = Wendischen
Alterthümer.

Direction und Aufsicht führt Hofrath Reinicke.

Bibliotheks = Auswärter: Jochen Friedrich Gley.

Hofgeistlichkeit.

Hosprediger: D. Andreas Friedrich Gottlieb Glaser,
introd. 14. Mai 1809, auch Consistorialrath und
Superintendent.

* * *

Schloßorganist: dessen Dienst versiehet der Musikus
Kehl.

— Küster: Carl Philipp Joh. Krüger.

Leib- und Hofmedici,

Leib- und Hof-Chirurgi und Apotheker.

Leibmedicus: D. Johann Friedrich Heinrich von
Hieronymi, Geh. Medicinalrath.

- Hofmedicus: D. Johann Dietrich Wilh. Göke,
Medicinalrath.
Leib- Chirurgus: George Lange, Inhaber des eisernen
Kreuzes 2ter Classe.
Hof- Chirurgus: Johann August Schulze.
Hof, Apotheker: Friedr. Ludw. Christian Eggers.

H o f - C a p e l l e .

- Capellmeister: Johann Peter Conrad Wiele.
Sängerinnen: Marie Therese Cogho, geborne
Petrini, pens.
— — Sophie Louise Toll, pens.
— — Sophie Friederike Tomasini, geb.
Croll.
— — Christine Gley, geb. Gollmann.
Cammersänger: Johann Friedrich Gley.
Eduard Muscheweyh.
Violinisten: Heinrich Wilhelm von Pein.
— — Franz Anton Böllner.
— — Luigi Tomasini.
— — Heintr. Carl Fätke, auch Harfenist.
— — Wilhelm Valentyn van Duik.
— — Heinrich Friedrich August Ludwig
Mießke, auch Flötraversist.
Bratschist: Johann Friedrich Krackow.
— — Carl Eduard Weizmann, auch
Claviernist.
Hautboist: Friedr. Carl Christian Reinhard.
Fagottisten: Johann Christian Mießke.
— — Gustav Friederich Stübener.
Waldhornisten: Carl Friedrich Winterberg.
— — Andreas Friedrich Elias Vock.
— — Friedrich Adam Göpfert, auch
Bratschist.
Violoncellist: Johann Conrad Göpfert.
Contra-Bassist: Heinrich Ernst Stübener.
Pauker: Draugott Philipp Eifemann.
Trompeter: Carl Franz Lenz.

Trompeter:	Christian Carl Gröschel.
— —	und Clarinetist: Johann Friedr. Gotlob Lehmann.
Hofmusikus:	Carl Ernst Johann Lau, auch Notenschreiber.
Capelldiener:	Friedrich Benike.

Cammer- und Garderobe-Bediente.

Cammerdiener:	Johann Georg Höhn.
— —	Christoph Christian Friedrich Scharenberg.
Büchsenspanner:	Carl August Ludwig Kannen- gießer.
Cammerfourier:	Georg Friedrich Rütting.
Cammerlaquais:	Chr. Theodor Ihlenfeld.
— —	Johann Carl Berner.
— —	Carl Georg Lunke.
— —	Friedrich Mohrmann.
— —	Johann Carl Christian Spring- feldt.
Garderoben-Bursche:	Christoph Friedrich Tiede.

Livree-Bediente.

Hoffourier:	August Benzinger.
Jäger:	Carl Ludwig Schwandt.
—	August Dessau.
—	Johann Christian Theodor Köster.

Hof-Laquais.

Johann Christian Schüz.
Michael Adolph Krüger.

Georg Christian Friedrich Lütke.
 Carl Stiehler.
 Christian Hartwig.
 Friedrich Kordt.
 Ludwig Kruse, Inhaber des eisernen Kreuzes zweiter Klasse.
 Heinrich Hoffmann.
 August Lange.
 Friedrich Preen.

Saalbiener: Johann Friedrich Seeberg.

K ü c h e .

Küchenmeister:	Georg Friedrich Dautewitz.
Rechnungs-Revisor:	Kentmeister Hempel.
Küchenschreiber:	Joach. Friedr. August Grapow. Joh. Christian Friedr. Gebete.
Mundköße:	Joh. Fr. Christ. Krasemann. Joh. Carl Wilhelm Nauwerk. Hans Balthasar Peter Brandes.
Mide Koch:	August Andreß.
Feuerheizer:	Friedrich Benster.
Küchenburschen:	Wilhelm Wollin. Heinrich Greve.
Küchenfrauen:	Johanne Christine Henriette Witten, verehlt. Hinge. Augusta Dorothea Georgen. Maria Köllern.
Hühnerwärterin:	Maria Dorothea Christina Kü- tern, geb. Utechen.

Konditorei und Kaffeesiederei.

Rechnungs-Revisor:	Kentmeister Hempel.
Konditor:	Johann Gottfried Grenzenberg. Johann Heinrich Meyer.

Konditorei=Bursche: Ernst Wener.
 Konditorei=Frau: Anna Elisabeth Listnow, geb.
 Rosenbergen.

* * *
 Kaffeestieber: Andreas Friedrich Stein.

K e l l e r.

Rechnungs=Revisor: Rentmeister Hempel.
 Mundschent: Joh. Carl Schneider, pens.
 Theod. Selmer, Inhaber des
 eisern. Kreuzes 2ter Klasse.
 Kellerknechte: Georg Kruse.
 Johann Friedrich Merock.

S i l b e r k a m m e r.

Tafelbecker: Georg Daniel Manzel, auch
 Silberdiener.
 Friedrich Casper Franz Groth.
 Silberwäscherln: Sophia Johanna Heuchler,
 geb. Reincken.
 Mädchen: Friederika Schier.

H o l z h o f.

Aufscher: Cammerlaquats Springfeldt.

S c h l o ß b e d i e n t e.

N e u s t r e l i g.

Castellan: Johann Friedrich Schaf.
 Schloßdiener: Adolph Fr. Christian Gebel.

Feuerheizer: Heinrich Thedran.
 Johann Joachim Beselin.
 Caspar Friedrich Kurth.
 Heinrich Friedrich Steck.

Lampenzünder: Johann Friedrich Brinkmann.

* * *

Castellanin: 1. Christine Eleonore Horst, pens.
 2. Sophia Friederika Rose.

Gehülfin der Castellanin Rose: die Garderobefrau
 Johanna Dorothea Sophia Hoffmann.

Cammerfrauen: Sabine Henriette Mangold.
 Elisabeth Christiane Johanne, ver-
 wittwete Moll, geb. Behm.

Garderobefrau: Johanne Dorothee Sophie Hoff-
 mann, geb. Drews.

Schloßmädchen: Louise Thedran.
 Christine Voss.
 Sophie Tiedt.
 Ernestine Granzow.

Aufwärterin beim Cammertisch: Maria Treet, geb.
 Ahlgrimm.

Mädchen bei der Castellanin Horsten: Marie Göhring.

— — — Castellanin Rose: Wilhelmine Rose.

* * *

In dem Palais zu Neustrelitz.

Castellanin: Cammerfrau Sabine Henriette
 Mangold.

Mädchen derselben: Friederike Ahlgrimm.

In dem Prinz Ernst Palais daselbst.

Castellanin: Charlotte Sievert.

Mädchen derselben: Maria Hameister.

Neubrandenburg.

Castellan: August Christian Wilhelm Alms,
 Steuercommissair.

Castellanin: Adolphine Sophie Georgine Alms,
 geborne Dessen.

Feuerheizer: Hillmann.

M i r o w .

Castellan: Adolph Friedrich Scharenberg.
Feuerheizer: Clarack.

Fürstenberg.
Castellan: Nath Stroh.

Hohenzieritz.
Castellanin: Die Ehefrau des Hofgärtners Sies-
mers, Charlotte, geb. Schlick.

Schloßknecht: Christoph Engelhard.
— Mädchen: Marie Randow.

W a s c h h a u s .

Auffeherin: Castellanin Hedewig Christine Fries-
derike Scharenberg.

Wäscherinnen: Friederike Berg.
Johanna Frensel.

Waschmädchen: Maria Friederika Carnehl.
Christine Kosör.
Maria Krüger.

Mäherin: Hanne Christ. Dorothea Musow,
geb. Schulzen.

Mädchen bei der Castellanin: Maria Treck.

G ä r t e n .

Die sämtlichen Großherzogl. Lust- und Küchenärten und die
Schloßkoppel zu Neustrelitz gehören zum Ressort des Hof-
marschallamtes, und stehen unter der speciellen Direction
des Schloßhauptmanns von Monroy.

N e u s t r e l i t z .

Küchengarten: Obergärtner: Joh. Fr. Steingrüber.
Ober-Gehülfe: Gottfr. Schuhmacher.
Lehrlinge: Herrmann Schröder.
Moriz Bauer.

Gartenknechte: Ernst Hamann.
Carl Adler.
Johann Augustin.

Lustgarten und Schloßkoppel:	Hofgärtner Christian
	Friedr. Nehrenz.
Gehülfe:	Wilhelm Böllner.
Lehrlinge:	Carl Meiser.
	Adolph Eggers.
Gartenknechte:	Joh. Rehländer.
	Joh. Fr. Seegert.
Gartenwärter:	Johann Ulrich.
	Christian Göde.
Schloßkoppelwärter:	J. F. Greve.

M i r o w.

Pachtgärtner: August Mittag.

H o h e n z i e r i g.

Hofgärtner: Carl Theodor Siemers.
 Gartenbursche: Friedrich Nissen.
 Ernst Strube.
 Gartenknecht: Friedrich Pellien.

P r i l l w i g.

Hofgärtner: Jacob Wilhelm Zöllner.
 Gartenknecht: Carl Reisner.

C a n o w.

Hofgärtner: Carl Beyer.
 Gartenknecht: Jochen Buss.

H o f k ü n s t l e r , D i r e k t o r s u. d g l.

Bäcker: Wittwe Christlieb.
 Bildhauer: Castellan Schag.
 Buchbinder: Gottlieb Spalding, i
 — — — Aug. Ferd. Lorenz, i Neustrelitz.

Buchdrucker:	Christian Gottlob Korb in Neu- brandenburg.
Buchhändler:	Ludwig Violet.
Büchsenmacher:	Christian Gronwaldt.
Dammastmacher:	Adolph Friedrich Ferjahn.
Decorateur:	Wilh. Gottfr. Fr. Ruscheweyh.
Glasfer:	Joh. Hartw. Theod. Scharenberg.
Goldschmidt:	Adolph Friedr. Anton Wende. Carl Petschler in Neubrandenburg. Gottfried Christian David Petsch- ler in Neustrelitz.
Graveur:	Nathan Meyer, jetzt in Güstrow.
Gürtler:	Gottfried Asmann.
Knopfmacher und Sticker:	Christian Ludwig Weinreich zu Neubrandenburg.
Kupferschmidt:	Joh. Sigism. Lupelow zu Altstrelitz.
Maler:	Franz Anton Zeller, abwes. Wilhelm Unger, Professor.
Posamentier:	Johann David Kandler, zu Neu- brandenburg.
Sattler:	Daniel Knözklein, zu Neubran- denburg.
Schächter:	Friedrich Lehfeld und Friedrich Heise in Neustrelitz.
Schleifer:	Joseph Naemisch.
Schlösser:	Joachim Christian Ben.
Schornsteinfeger:	Joh. Friedr. Heinrich Liborius. Gottfried Krause, zu Mirow.
Sporer und Sprützenmeister:	Martin Christian Böhlke.
Stuhlmacher:	Aug. Friedr. Schulz in Neustrelitz.
Tischler:	Johann Gottfried Friedrich Böse, Cabinets = Tischler. Carl Christian Schwenn. Joh. Wilken zu Neubrandenburg.
Uhrmacher:	Peter Christian Schade.
Zimmermeister:	Carl Ludwig Wilhelm Seyberlich, in Neustrelitz.

M a r s t a l l.

Oberstallmeister: vac.
 Reifestallmeister: vac.
 Stallmeister: Friedrich Ernst Linde.
 Georg Ernst Carl Aug. Schweppe.

* * *

Bereuter: Johann Andreas Günther.
 Julius Marie in Neubrandenburg.
 Hofarzt: Christian Friedrich Kindel.
 Hoflieferant: Carl Maas zu Strelitz.

Livree - Bediente.

Wagenmeister: Johann Christian Colbaß.
 Leibkutscher: Johann Manzel.
 Satteldiener: Georg Christoph Drews.
 Kutscher: Johann Georg Rossow.
 Christoph Heinrich Dieth.
 Joachim Christian Dabbert.
 Johann Friedrich Ihlenfeld.
 Johann Krüger.
 Borreiter: Joh. Christian Fr. Schmalfeldt.
 Johann Friedrich Maasß.
 Johann Postier.
 Heinrich Schäffer.
 Neben = Kutscher: Johann Heinrich Rühle.
 Adolph Barckholz.
 Futterknecht: Johann Andreas Vosß.
 Reitknechte: Johann Heinrich Schäfer.
 Johann Jacob Jost.
 Johann Heinrich Stiehler.
 Johann Heinrich Blanck.
 Futterschneider: Andr. Jürgen Erdm. Wegner.
 Wagenmeister = Gehülfe: Johann Gaschow.
 Pensionirt: Borreiter Joh. Friedrich Schulz.

Duvriers.

- Hof = Gürtler: Gottfried Usmann.
 — Hufschmied: Georg Friedrich Großkopf.
 — Sattler: Benzel Reith.
 — Sporer: Martin Christian Böhlke.
 — Stellmacher: Adolph Theodor Stüdemann.

H o f s t a a t
 der Großherzogin Königl. Hoheit.

Oberhofmeister.

vac.

Cammerherren.

Die dienstthuenden Cammerherren des Großherzogs
 alterniren im Dienste bei der Großherzogin.

* * *

Kammerdiener: Johann Philipp Mangold.

(Die Schreib- und Rechnungs-Geschäfte für die Großherzogin
 Kön. Hoheit besorgt der Cassirer Joh. Christian Zander.)

Kamer-Laquais: Christian Andr. Friedr. Ulrich.
 Heinrich Rehbein.

Livree-Bediente: Heiduck Johann Christian Luz.
 — — Georg Heinr. Rosenow.

Laquais: Joh. Wilh. Krüger.
 Friedrich Dettmann.
 Otto Fr. Aug. Classow.
 Gottfr. Christ. Schulz.

Laquais der Oberhofmeisterin:
 David Ereet.

Laquais der Hofdamen:
 Carl Ludwig Ruff.

* * *

* *

Oberhofmeisterin.

Ihro Excellenz, Frau Elisabeth, Freifrau von Moltke, geborne Gräfin von Bassowitz.

Hof-Dames.

Erste Fräulein Marie Henriette von Gundlach.

Zweite: Fräul. Marie von Hesseberg.

Dritte supernumeräre: Fräulein Wilhelm. Elisabeth von Ludwig.

* * *

Cammerfrauen: Dorothea Haumann.
Christiane Steingrüber.

Garderobefungfern: Christiane Schulzen.
Elisabeth Wilhelmine Kanne-
gießer.

Wäscherin: Friederike Berg.

Laufmädchen in der Garderobe der Großherzogin: Caroline Brand.

* * *

Cammerjungfer der Oberhofmeisterin: Friederike Maschner.

Cammerjungfer der Hofdame von Gundlach: Marie Weinholz.

Cammerjungfer der Hofdame von Hesseberg: Elise Herff.

Cammerjungfer der Hofdame von Ludwig: Sophia Maria Herrmann.

Mädchen der Oberhofmeisterin: Maria Fischern.

Laufmädchen der Hofdamen: Caroline Vock.

Mädchen der Cammerfrauen: Henriette Voss.

Bei des Erbgroßherzogs Friedrich Wilhelm von Mecklenburg, Königl. Hoheit.

wie bei der Herzogin Louise Hoheit.

Bei der Prinzessin Louise, Herzogin zu
Mecklenburg, Hoheit.

Wärterin:	Berwittwete Johanne Friedes- rike Rose, geb. Moll.
Cammerjungfer:	— Henriette Rose.
Garberobenzungfer:	Dorothea Giese.
Wäscherin:	Johanne Frensel.
Kaufmädchen:	Charlotte Fresen.
<hr/>	
Laquais:	Christian Ernst August Behring.

Bei der Prinzessin Caroline, Herzogin zu
Mecklenburg, Hoheit.

wie bei der Herzogin Louise Hoheit.

H o f s t a a t
des Herzogs Carl, Hoheit.

Cammerdiener	Heinrich Ludwig Christian Maaß.
Laquais:	Otto Friedrich Franz Thedran. Carl Heinrichs. N. N. Andloff.
Koch:	Gustav Kifelbahn.
Kutscher:	Friedrich Krüger.
Reitknecht:	Carl Neu. Franz Kolbe.
Leibjäger:	Louis Thedran.

Characterisirte Personen,
 und solche, die von ihrem ehemaligen hiesigen
 Diensten noch ihre Titel führen und nicht
 schon anderswo im Calender angeführt
 sind.

- | | |
|---|----------------------------------|
| Friedrich Johann Christian von
Altrock zu Neubrandenburg | Landdrost. |
| Eduard Julius Arndt in Hamburg, | Hof-Commissair. |
| Carl Ludwig Barken in Güstrow, | Hofrath. |
| Joachim Adolph von Bassewitz auf
Schönhof, des Königl. Schwed.
Nordstern-Ordens Ritter. | Geheimerrath. |
| Joh. August Bause zu Koburg, | Hofrath. |
| Henning August Ehrenreich Mat-
thias Ludwig von Bredow auf
Zollen, in der Neumark, | Oberforstmeister. |
| Ernst Gottfried Georg von Bülow,
auf Cummerow, in Hinter-
pommern, | Cammerjunker u.
Stallmeister. |
| Ernst Heintr. Friedr. von Bülow,
auf Diecheln, | Regierungsrath. |
| Büscher, Dr. jur. in Hamburg, | Legationsrath. |
| Johann Samuel Cogho, | Forstrath. |

26 Characterisirte Personen.

- | | |
|---|--------------------|
| Ludwig Corty in Hamburg, | Professor. |
| Nicolaus Alexander Danzel, zu
Wulfsfeld, bei Hamburg, | Professor. |
| Carl Georg Friedrich Dietrichs,
Eigenthümer zu Osterndorf, im
Bremischen, | Hofrath. |
| D. Friedr. Diez, ehemal. Reichs-
kammergerichts-Procurator zu
Wezlar, | Hofrath. |
| Pierre Godefroi in Hamburg, | Hof- u. Just Rath. |
| Johann Anton Wilhelm Govers
in Hamburg, | Commerzienrath. |
| Abolph Friederich Christian Köster
von Kösteritz, zu Strelitz, | Amthauptmann. |
| Carl Christoph Ludwig Köster von
Kösteritz, auf Nexin, | Rath. |
| Carl Fr. Christian von Koppelow,
zu Perleberg, | Cammerjunker. |
| Dr. Med. Theodor Kortüm, zu
Penzlin, | Rath. |
| Georg Kruse zu Charlottenburg, | Hofrath. |
| Enoch Samuel Lemcke auf Groß-
Dratow und Federow, | Amtmann. |
| Joachim Friedrich Maas, zu
Friedland, | Postmeister. |
| Abolph Wilhelm Ludwig Müller,
zu Polle an der Weser, | Drost. |
| von Müller zu Biesenthal. | Hauptmann. |
| Georg von Münchhausen, auf Ne-
meringhausen, zu Bückeburg, | Oberforstmeister. |

- von Peterson, Gouverneur des
Prinzen von Thurn und Taxis, Major.
- Christian Reichenbach, zu Zwingen-
berg im Darmstädtischen, Hofrath.
- Philipp Salomon, zu Hannover, Hof- u. Cammer-
Agent.
- D. Jac. Christian Gottlob Schäfer,
Leibarzt der Fürstin von Thurn
und Taxis, Geh. Hofrath.
- von Scheither, Obrister.
- Friedrich von Scheve, Major.
- Domdechant Hans Graf v. Schütz,
auf Burg Schütz u. s. w., Geh. Leg. Rath.
- Gustav von Schmalensee, Major.
- Johann Christian Schulz in Berlin, Stallcommissair.
- Theodor Toll in Neubrandenburg, Commerzienrath.
- Wilhelm Leo Georg Herbord von
Uslar, Drost.
- Carl Forries von Uslar, Hof- u. Canzlei-
rath.
- Ferdinand Wegener in Alt-
Strelitz, Lieutenant.
- Carl Ludwig Albert von Wehrs,
D. Jur. zu Berlin, Rath.
- A. Wessely, zu Berlin, Hofcommissionair.
- D. Wildberg, zu Rostock, Ober-Medicinal-
rath.
- Johann Heinrich Wilhelmi, zu
Kodenberg, Ober-Amtmann.

28 Characterisirte Personen

Carl Gustav von Winterfeld, zu
Friedland. Premier-Lieutenant.

Eduard von Zimmermann, zu
Langmeil bei Züllichau, Staats-
Rittmeister.

Zweiter Theil.

Herzogthum Mecklenburg = Strelitz.

Handwritten text, possibly a title or name, appearing as a mirror image.

Handwritten text, possibly a title or name, appearing as a mirror image.

Erste Abtheilung.

L a n d e s • S t a a t .

[Faint, illegible title text]

[Faint, illegible text block]

[Faint, illegible title text]

[Faint, illegible text block]

[Faint, illegible title text]

[Faint, illegible text block]

Landes-Regierung.

(Sitzungen Dienstags und Freitags Vormittags.)

Se. Excellenz, der Staatsminister August Otto Ernst von Derzen.

Se. Excellenz, der Staatsminister Carl Wilhelm Friedrich David von Pens, zur Zeit als Großherzoglicher Bundestags-Gesandter in Frankfurt am Main.

Regierungsrath: Otto Ludw. Christoph von Dewitz, auch Cammerherr.

Regierungs-Canzlei.

Geheimer Secretair: Geh. Legationsrath Horn.

Regierungssecretair: Johann Heinrich Friedrich Horn.

— — Registrator: Otto Ludwig Friedr. Ebecke.

Geheime Cancellisten: Friedrich Flemming.

— — — Andreas Ackeremann.

Copist: Friedrich Gebel.

Pedell: Ad. Franz Ludw. Scharlau.

Lehn-Cammer.

Se. Excellenz, der Staatsminister von Derzen.

Se. Excellenz, der Staatsminister von Pens.

* * *

Secretair: Geh. Legationsrath Horn.

Copist: Friedrich Gebel.

Pedell: Adolph Franz Ludwig Scharlau.

Geheime Commission

zur Abtragung der Schulden angeordnet.

Regierungsrath von Dewitz.

Geh. Leg. Rath Horn.

Finanzrath und Landrentmeister Scheuermann. auch
Berechner der Casse.

* * *

Secretair und Registrator: Regierungsregistrator
Otto Ludwig Friedrich Ebecke.

Canzlist: Cassirer Joh. Christian Zander.

Pedell: Adolph Franz Ludwig Scharlau.

Justiz = Etat.

A. Obergerichte.

I) Oberappellations = Gericht zu Parchim.

Dahin wird aus dem Herzogthum Mecklenburg = Strelitz von den Erkenntnissen der Justiz = Canzlei zu Neustrelitz appellirt. Dasselbe ist auch Obergericht für Criminalfälle, zur Zeit aber nur beschränkt auf die Hebung etwaniger Beschwerden.

Präsident: Friedrich von Derksen.

Vice = Präsident: Helmuth Friedrich von Hobe.

Oberappellations = Ráthe: Fr. Ernst Carl Fromm.

Christian Carl Friedrich
Wilhelm Baron von
Nettelbladt.

Johann Georg Wilhelm
Berlin.

Johann Berend Joachim
Könningberg.

Canzley.

Secretair: Gerichtsbrath Friedr. Ludw. Franz Wendt.

Protonotarien und Registratoren: Carl Friedrich
Wilhelm Scheel, auch Berechner des Fiscus.

Friedrich Christoph Eisfeld.

Canzellisten: Peter Friedrich Heinrich Hane.

Friedrich Ebeling.

Copiist: Georg Diedrich Christian Wilhelms.

Bedell: Friedr. Joachim Heinrich Krowass.

Procuratoren.
 Advocat: Joachim Heinrich Lettow.
 — — Johann Wilhelm Ludwig Jäke.
 — — Adolph von Königsblöwe.
 — — Dr. Jacob Brasch.

2) Justiz - Canzlei zu Neustrelitz. (Sitzungen Montags und Freitags.)

Canzlei - Director vac.

Canzleiräthe: Franz Ludwig Peter Bartholdi.
 Cammerherr Theodor von Scheve.
 Aug. Wilh. Ludw. Weber, D. jur.

Canzlei - Assessor cum voto: Carl Fr. Schulz, D. jur.

Canzlei - Auditoren: Hans von Derzen auf Untershagen.
 Carl von Derzen.

* * *

Canzleisecretair: Hofrath Adolph Friedrich Göze,
 auch Berechner der Bruchkasse.

Canzlei - Registrator: Georg Ernst Wilhelm Göze,
 auch Canzlist.

Canzlist: Registrator Carl Ernst Richter.

Copisten: Carl Friedr. Wilhelm Giessow,
 Friedrich August Behrends.

Executor: Joh. Otto Christ. Bittermann zu Strelitz.

Bedell: Johann Friedrich Baldow.

Reisebote: Adolph Friedrich Berg.

Hypotheken - Behörde.

Die Großherzogliche Justiz - Canzlei in Neustrelitz,
 und unter deren Aufsicht und Leitung die Hypo-
 theken - Cammer.

* * *

Beständiger Referent und Rath für das De-
 partement des Hypothekenwesens, wie auch
 erster Hypotheken - Bewahrer: Cammerherr und
 Canzleirath von Scheve.

Zweiter Hypothekenbewahrer, Registrator
und Extendent: Hofrath und Canzlei, Secretair
Göge.

Buchhalter und Expedient: Justizcanzlei-
Registrator Göge.

Bedell: Baldow.

Immatriculirte Canzlei-Advocaten und Notarien.

Neustrelitz.

Ernst Friedrich Funk, R.

Friedrich Theodor Heinrich Müller.

Gerichtsrath und Fiskal Rahne, R.

Stadtgerichts-Assessor und Hoffsecretair Heinrich
Abolph Friedrich Schröder, R.

Johann Heinrich Friedrich Horn

Carl Ludwig Seip, auch Regierungs- und Consi-
storial-Secretair.

Carl Ernst Abolph Zimmermann, R. auch Auditeur.

Carl Friedrich Ebert, R.

Theodor Fischer, R.

Johann Carl Wilhelm Hellwig, R.

Not. Finanzrath und Landrentmeister Scheuermann.

Not. Registrator und Canzlist Richter.

Not. Bürgermeister Rath Johann Steinfeld.

Not. Justiz-Canzlei-Copist Behrens.

Not. Heinrich Abolph Johann Gundlach.

Neubrandenburg.

Rath Wiese, R.

Friedrich Theodor Heinrich Wulffloeff, R.

Hofrath Neumann.

D. Joh. Carl David Zimmermann von Nehringen,
Königl. Schwedischer Cammerath.

- Rath Rathfens, R., auch Bürgermeister.
 Rath und Senator Anton Wulfleff, R.
 Hofrath D. Georg Christoph Wilhelm Binder.
 D. Ernst Friedrich Christoph Brückner, Groß.
 M. Schwerinscher Hofrath.
 Friedrich Wilhelm Bernhard Wulfleff, R., auch
 Landsyndicus.
 Rath Johann Samuel Heinrich Funk, R., auch
 Stadtrichter zu Neubrandenburg.
 Rath Christian Friedrich Bernhard Funk.
 Ludwig Desten.
 Carl Mercker, R.
 Georg Heinrich Rümker, R.
 Hofrath Friedr. Andreas Müller, auch Bürgermeister.
 Wilhelm Johann Carl Georg Koch, R.
 Carl Julius Friedrich Moll.
 Ludwig Christian Voccius, R.
 Carl Theodor Netslag, R.
 D. Carl Heinrich Müller.
 Ludwig Friedrich Roagenbau, R.
 Heinrich Friedrich Diedrich Hahn, R.
 D. Friedr. Gustav Brückner, R.
 Not. Steuercommissair und Castellan Alms.
 — Kreissecretair Johann Gottfried Meyncke.
 — Johann Friedrich Hahn, Gerichtssecretair.
 — Friedrich Wilhelm Jasch.
 — Johann Christian Deeg, Rathsecretair.
 — Johann Heinrich Seeger.
 — Carl Jacob Christian Springborn.
 — Adolph Ernst Wilhelm Kiedel.
 — Johann Conrad Fuchs.

Friedland.

- Hofrath und Bürgermeister Uterhart, R.
 Hofrath und Bürgermeister Berlin, R.
 Syndicus Kortum, R.
 Senator Besendahl, R.

Georg Wilhelm Böden, N.
 Friedrich Wilhelm Schröder, N., auch Stadtrichter
 zu Friedland.
 Carl Ludwig Friedrich Berlin, N.
 Not. Gerichtssecretair Carl Gottfr. Wilh. Thiele,
 Not. Steuer-Commissair Stüber.
 Not. Friedrich Heinrich Paul.

Woldegk.

Gerichtsrath Werner Gottlieb Ludwig Otto von
 Behmen.
 Not. Steuereinnehmer Bick.

Strelitz. (Alt.)

Gerichtsverwalter Fr. Enoch Christian Zander, N.
 Bürgermeister Nath Siemssen, N.
 Not. Amtsverwalter Lupelow.
 Not. Executor Johann Otto Christian Buttermann.
 Not. Stadtgerichtssecretair Ruthenick.
 Not. Stadtsecretair Johann Daniel Harloff.

Fürstenberg.

Nath Stroh, N.
 Bürgermeister Encrow, N.
 Not. Friedrich Wilhelm Mercker.

Stargard.

Bürgermeister Johann Carl Gottfried Bahr, N.
 Not. Steuereinnehmer Wendt.
 — Amtschreiber Bartold.

Mirow.

Hofrath Masch, N.
 Not. Amtsverwalter Kressel.
 Not. Postmeister Boldt.

Zeldberg.

Not. Amtshauptmann Siemssen.

Not. Amtsverwalter Udermann.

Not. Carl Philipp Heinrich Cunig.

Die Bezeichnung Not. vor dem Namen, bedeutet, daß solche bloß Notarien und keine Advocaten sind.

B) Niedergerrichte.

1) Stadtgerichte.

Neustrelig.

Großherzogl. Stadtrichter: Gerichtsbrath Johann
Friedrich Theodor Rabne.

Beisizer: Rath und Bürgermeister Joh. Steinfeld.

Beisizer und Gerichtssecretair: Heinrich Adolph
Friedr. Schröder, auch Hoffsecretair.

* * *

Gerichtsdienner: Christian Friedrich Mater.

Neubrandenburg.

Großherzogl. Stadtrichter: Rath Johann Heinrich
Samuel Funk.

Städtische Beisizer: Rath und Bürgermeister
Rathkens.

Hofrath und Bürgermeister Müller.

Rath und Senator Wulffleff.

Secretair: Johann Friedrich Hahn.

* * *

Gerichtsdienner Johann Carl Neuendorf.

Pförtner: Johann Dieterich Schmidt.

Friedland.

Großherzogl. Stadtrichter: Fr. Wilhelm Schröder.

Städtische Beisitzer: Hofrath und Bürgermeister
Uterhart.

Hofrath und Bürgermeister Berlin,
Advocat und Senator Besendahl.

Secretair: Carl Gottfried Wilhelm Thiele.

* * *

Gerichtsdienere: Joh. Friedrich Wilhelm Ulrich.

Pförtner: Wilhelm Dhm.

Woldegk.

Großherzogl. Stadtrichter: Gerichts-rath Werner
Gottlieb Ludw. Otto von Behmen.

Beisitzer: Bürgermeister Hartwig.

Beisitzer und Secretair: Stadtsecretair Weichel.

* * *

Gerichtsdienere: Johann Ludwig Gustav Wossack.

Pförtner: Christian Julius Nürnberg.

Strelitz (Alt).

Großherzoglicher Stadtrichter: Gerichtsverwalter
Friedrich Enoch Christian Zander.

Beisitzer: Rath und Bürgermeister Siemssen c. v.
Rathsherr Kruse.

Secretair: Wilhelm Ruthenick.

* * *

Gerichtsdienere: Carl Eckholdt.

Pförtner: Wallheim.

Fürstenberg.

Großherzogl. Stadtrichter: Rath Johann Christoph
Heinrich Stroh.

Beisitzer: Rathmann Carl Friedrich Nürnberg.
Rathmann Wilhelm Pros.

Secretair: Georg Friedrich Ziegenhagen.

* * *

Gerichtsdienner: Johann Michael Rolle.

Pförtner: Christian Schmidt.

Wesenberg.

Großherzoglicher Stadtrichter: Gerichtsverwalter
Zander zu Strelitz.

Beisitzer und Secretair: Bürgermeister Elsholz.

Beisitzer: Rathmann Grobbecke.

* * *

Gerichtsdienner: Dörbandt.

Stargard.

Großherzoglicher Stadtrichter: Amtshauptmann
Danckwarth.

Beisitzer: Bürgermeister Bahr, auch Secretair.

Rathmann Kasack.

* * *

Gerichtsdienner: Ernst Ludwig Wilhelm Denker.

* * *

Sämmtliche Gerichte stehen dem Landesherrn zu, jedoch
concurriert an den Stadtgerichten zu Neubrandenburg
und Friedland der dortige Magistrat zur Hälfte.

2) Amtsgerichte.

Feldberg.

Amtshauptmann Siemssen.

Justizbeamter: Gerichtsrath von Behmen, auch
Stadtrichter in Woldegk.

Actuarius: Amtsverwalter Udermann.

* * *

Gerichtsdienner: Andreas Friedrich Schmidt.

Mirow.

Erstes Mitglied: Oberhauptmann und Cammerherr
von Kampz.

Zweites — — Hofrath Masch.

Drittes — — Cammerjunker von Meyen.

Actuarius: Amtsverwalter Johann Adolph Christian
Kressel.

Amtscopiist: Johann Philipp Heinrich Horn.

* * *

Gerichtsdienner: Jochim Christian Peters.

Pförtner u. Polizeidiener: Joachim Christian Lampe.

Stargard.

Landdrost und Cammerherr Bernhard Joachim Ul-
rich von Kampz.

Justizbeamter: Amtshauptmann Ludwig Johann
Danckwarth.

Amts-Auditoren: Adolph von Derzen.

Adolph von Engel.

Actuarius: Adolph Friedrich Franz Funk, D. Phil.

Amtschreiber: Carl Friedr. Christ. Bartold.

* * *

Gerichtsdienner: Ernst Ludwig Wilhelm Denker.

Pförtner und Polizeidiener: Johann Friedrich Schuckert.

Strelitz (Alt.)

Cammerherr und Drost Ernst von Scheve.

Justizbeamter: Gerichtsverwalter Friedrich Enoch Christian Zander.

Actuarius: Johann Carl Gotthard Lupelow, Amtsverwalter.

* * *

Gerichtsdienner: Johann Friedrich Stapel.

Pförtner: Wallheim.

* * *

Die Justiz- und Polizeipflege auf dem Amtsgebiete sowohl als auf dem Bauhose und auf dem Theerofen bei Fürstenberg, so wie auch die Jurisdiction zu Buchholz wird von dem Rath und Stadtrichter Stroh zu Fürstenberg verwaltet.

3) In den Ritter- und Landschaftlichen Gütern

die respectiven Patrimonialgerichte.

Justitiarien.

(angezeigt bis December 1822.)

Gerichtsrath von Behmen zu Woldegk in den Gütern
Canow und Gähren.

Dr. jur. Hofrath Brückner jun. zu Neu-
 brandenburg in den Gütern
 Rossow, Pless und Roga, Reddemin, Ne-
 verin, Brechen, Dirschley.

Rath und Stadtrichter Johann Funk zu
 Neubrandenburg in den Gütern
 Colpin, Leppin, Mattey, Lichtenberg.

Rath Bernhard Funk in Neubranden-
 burg in dem Gute
 Podewal.

Advocat Koch zu Neubrandenburg in den
 Gütern
 Neuenkirchen und Brunn.

Syndicus Advocat Kortum zu Friedland
 in dem Gute
 Bresewitz.

Advocat Moll zu Neubrandenburg in
 den Gütern
 Gankow, Trossenhagen, Sevezien, Dah-
 len, Glocksin, Jhlenfeldt.

Advocat Rümcker zu Neubrandenburg
 in dem Gute
 Beseritz.

Stadtrichter und Advocat Schröder zu
 Friedland in den Gütern
 Gr. und Kl. Milkow, Holzendorf, Helpte,
 Kotelow, Klockow, Lübbestorf, Sa-
 low, Schönhausen, Bassow, Boigts-
 dorf, Matzdorf, Staven, Gengkow,
 Eichhorst, Liepen, Jaske, Roggenhagen,
 Rohrbeck's = Sandhagen, Gahlenbeck,
 Gehren, Wittenborn, Brohm, Kame-
 low, Kreckow, Gr. Daberckow, Mil-
 denitz, Carlslust, Neuhornshagen, Wit-
 tenhagen.

Rath Stroh zu Fürstenberg in den Gü-
tern

Dannenwalde, Tornow, Blumenow und
Boltenhof.

Bürgermeister Sucrow zu Fürstenberg
in dem Gute

Barstorf.

Hofrath Uterhart zu Friedland in dem
Gute

Sadelkow.

Landyndicus Wulffleff zu Neubranden-
burg in den Gütern

Möllenbeck, Cammin, Niepke, Quadens-
schönfeldt und Stolpe.

Rath Wulffleff zu Neubrandenburg in
dem Gute

Krumbeck.

Geistlicher Etat.

Consistorium.

Consistorialrath, Superintendent und Hofprediger,
D. Andreas Friedr. Gottlieb Glaser.

Geh. Leg. Rath Horn.

Consistorialrath, Johann Christian Carl Bisbeck.

* * *

Secretair: Regierungsecretair Horn.

Copist: Friedrich Gebel.

Pedell: Johann Adolph Ludwig Breutz.

Superintendentur zu Neustrelitz.

Superintendent D. Andr. Friedr. Gottlieb Glaser,
auch Consistorialrath und Hofprediger.

Kirchenvisitations = Secretair, Procurator und
Revisor, Hofrath Masch zu Mirow.

P r e d i g e r,

desgleichen Organisten und Küster in den
Städten, und Küster auch Schulmeister
in den Dörfern.

NB. Die mit großer Schrift gedruckten Letter sind Landesherr-
liche Patronat-Pfarren, die mit kleiner Schrift gedruck-
ten, adeliche oder städtische Patronatpfarren.

Neustrelitz. Hofgemeine, s. Hofgeistlichkeit,
Schloß-Organist, Cantor und Küster,
s. Hofgeistlichkeit.

Stadtgemeinde, desgleichen a) Zierke,
(Prelank und Terwitz.)

(Nota. Die eingeklammerten Orter sind
eingepfarrt, in den uneingeklammerten
sind Kirchen.)

Consistorialrath Johann Christian Carl
Bisbeck, Stadtprediger und Präposi-
tus zu Stargard 9. April 1809, zu
Neustrelitz 14. Octbr. 1821.

Organist an der Stadtkirche: Christian
Friedrich Simon.

Cantor: Philipp Wilhelm Prozell.

Küster, wie an der Schloßkirche.

a) Anton Carl Christian Reinke.

Neubrandenburg: Marienkirche: Pastor pri-
marus: Samuel Friedr. Aug. Albat.
14. März 1790, auch einstweiliger
Gehülfe an der Johanniskirche und
an dem St. Georg.

Friedrich Johann Martin Lillemann,
18. April 1819, auch einstweiliger Pa-
stor an der Johanniskirche, inglei-
chen Prediger am St. Georg, wohin
Broda a) eingepfarrt ist.

Die dritte Pfarrstelle vac.

Organist: Carl Heint. Friedr. Gerlach.

Küster: Christian Friedrich Bolzenbahl.

— an der Johanniskirche: Johann
Jacob Buse, auch Armenschulmeister.

a) Johann Joachim Mund.

Friedländischer Synodus.

Friedland: Marienkirche:	Joh. Gottlieb Polykarp Rudolphi, 1 October 1786.
	Joh. Gottlieb Lawrenz, 5 Oct. 1794.
Nicolaikirche:	Joh. Carl Conrad Heins- richs, 20 Jun. 1819.
Küster:	Johann Ludwig Behnke. Carl Ernst Heinr. Driver.

Cis - Insulani.

- a) Brunn, b) Ganzkow und (Neuhof).
Carl Friedr. Gottlob Prozell, 25 Febr. 1810.
a) Christian Kypert.
b) Adam Gottfried Brest.
- a) Dahlen, b) Beseritz und (Dischley).
Carl Wilh. Emanuel Piper, 31 März 1799.
a) Joachim Martin Lange.
b) Ludewig Meinke.
- a) Reddemin, b) Trollenhagen und Podewall;
(Buchhof, Eschberg, Hellfeld und Tornow).
Ernst Heinrich Ferdinand Brückner, 27 Jun.
1819.
a) Ad. Chr. Schulz.
b) Senst.
- a) Neuenkirchen und b) Ihlenfeld.
Joh. Joachimi Friedr. Bohm, Jan. 1803.
a) Joh. Gottfried Rehtel.
b) Hans David Bohnstedt.
- a) Neverin und b) Glocksin.
Ludwig Joh. Aug. Meier, 25 Sept. 1791.
a) Johann Friedrich Hacker.
b) Cord Ernst Hacker.

- a) Koga b) (Bassow) und (Pleesz.)

Christian Ehregott Carl Leuschner, 31 Mai 1818.

a) Julius Brand.

b) Gottlieb Unmack.

- a) Schwanbeck, (Kloster) (Ramlow) und b) Salow.

Joh. Gabriel Gottlob Buchka, 24 Apr. 1808.

a) Ad. Chr. Knoll.

b) Johann Christian Delrich.

- a) Staven, b) Roggenhagen, c) Rossow (und Birkenfeld.)

Hans Ludw. Adolph Reinhold, 21 Oct. 1781.

a) Julius Breesf.

b) Samuel Breesf.

c) Johann Maaß.

Trans - Insulani.

- a) Eichhorst und b) Liepen.

Peter Carl Christian Hännings, 25 April 1802.

a) Daniel Wilhelm Polle.

b) Friedrich Schallje.

- a) Gehren, b) Gahlenbeck, (Rohrkrug und Annenhof) Neuenfund in der Ufermark.

Johann Martin Daniel Wohlfahrt, 14. Mai 1809.

a) Christian Friedrich Mattus.

b) Johann Christian Delerich.

- a) Jaske und b) Genzkow.

Zabel Caspar Leopold Spiegelberg, 15 April 1798.

a) Joachim Christoph Sievert.

b) Johann Carl Friedrich Krüger.

- a) Köfelow, (Neue Mühle), b) Klockow, c) Lübsbersdorf und d) Wittenborn.

Joh. Heinrich Martin Ehlers, 16. Jan. 1791.

- a) Johann Joachim Friedrich Staffeld.
b) Christoph Friedrich Rogge.
c) Gottlieb Scharlau.
d) Johann Joachim Friedrich Staffeld.

- a) Külow, b) Glienke und c) Sadelfow.

Friedr. Wilh. Theob. Sponholz, 1 Oct. 1820.

- a) Johann Friedrich Schröder, emer.
Christoph Friedr. Wilh. Schröder adj.
b) Johann Appel.
c) Johann Geißler.

- a) Schönbeck, b) Lindow, c) Brohni, d) (Friedrichshoff, Heinrichswalde und Liebeck).

Andr. Christian Gottlob Langbein, 29 Sept. 1799.

- a) Johann Christian Friedrich Pfizner.
b) Kley.
c) Johann Friedrich Anton Müller.
d) Carl Christian Hoppe.

- a) Schwichtenberg, b) Sandhagen und c) (Bresfowitz).

Joh. Peter Paschen Spiegelberg, 17 Nov. 1793.

- a) Joh. Friedrich Pagel.
b) Ludwig Risch.
c) Johann Christoph Wodrich.

- a) Warlin, b) Pragsdorf, c) Sponholz und d) (Rüßow).

Carl Denzin, 9 Jan. 1816, Inhaber des eisernen Kreuzes.

- a) Joachim Gustav Kock.
b) Johann Kandler.
c) Johann Peter Lehnberg.
d) Joh. Daniel Gottfried Hörning.

WoldegEscher Synodus.

a) Woldegk, b) Pasenow und c) Canzow.

Friedr. Justus Ernst Usmis, 16 Dec. 1781.

Friedrich Ludwig Reinhold, 1 Dec. 1793.

a) Johann Friedrich Bruhn.

b) Christian Friedrich Freund.

c) Ludwig Kieck.

a) Badresch, b) Ratten, c) Schönhausen, d) (Klein-
Daberkow, Klein Milzow, e) Magdorf und
f) Voigtsdorf).

Carl Curdt König, 31 Oct. 1784.

Friedrich Wilhelm König, adj. 6 Dec. 1818.

a) Johann Michael Liebe.

b) Georg Friedrich Genz.

c) Carl Langmann.

d) Johann Heinrich Ferdinand Kugler.

e) Langmann jun.

f) Friedrich Kooz.

a) Böhren, (Friedrichshoff,) b) Leppin, c) Plathe,
d) (Grauenhagen und Vogelsang.)

Johann Heinrich Selmer, 5 Mai 1805.

a) Johann Friedrich Gottmann.

b) Johann Georg Jacobs.

c) Christian Wilhelm Just.

d) Johann Wilhelm Theodor Hirschert.

a) Groß Daberkow, b) Mildenitz, (Carlslust Neus-
hornshagen.)

Christian Friedrich Wilhelm Wendland, 29 Sep-
tember 1811.

a) Werner Wilhelm Friedrich Voigt.

b) Carl Timm.

- a) Helpt, b) Kreckow, c) Holzendorf, (Derzenhof, Sophienhorst und Gr. Milgow.)

Johann Carl Friedrich Hartwig, 21 Octbr. 1821.

- a) Johann Hartwig Jacob Müller.
b) Wilhelm Breu.
c) Otto Mohrmann.

- a) Hinrichshagen, b) Rehberg, (Oltschlott und Vorheide) c) Ballin.

Christian Otto Brunnemann, zu Kragburg, 10 April 1808, zu Hinrichshagen u. s. w. 18 October 1812.

- a) Ernst Friedrich Nötenberg.
b) Georg Joachim Friedrich Beyer.
c) Carl Ludwig Friedrich Warnk.

- a) Käbelich, b) Petersdorf und c) (Neu-Käbelich).

Johann Friedrich Theodor Horn, 19 October 1806.

- a) Joachim Christian Rieck.
b) Johann Jacob Brandt.
c) Wilhelm Kühn.

- a) Kuhblank, b) Neetzka, c) Golm, (Friedrichshof und Katzenhagen.)

Ludlof Ehrenreich Johann Friedrich Kortüm, zu Tornow 2 Julii 1780, zu Kuhblank 29 April 1787.

- a) Friedrich Rieffstahl.
b) Adolph Friedrich Heinrichs.
c) Caspar Christian Kley.

Stargardscher Synodus.

- a) Stargard, b) Bagensdorf, c) Quastenberg
und d) Sabel.

Präpositus und Pastor Joh. Conrad Müller,
7. Oct. 1821.

- a) Michael Friedrich Kämrich,
b) Carl Friedrich Kankelwitz,
c) Adolph Friedrich Andreas Rhode.
d) Johann Conrad Miezner.

- a) Ballwitz, b) Groß Temerow, c) Rowa,
d) Holtdorf, e) (Klein Temerow, f) Krickow,
Lohmühle, Nonnenhof und Ziegelei,

Adolph Friedrich Gerling, 11 Nov. 1798.

- a) Friedr. Bluhm, emer.
Christian Knoll, adj.
b) Joh. Daniel Christian Pfizner, emer.
Dessen Sohn adj.
c) Ludwig Georg Gustav Nieck,
d) Johann Godenschwege,
e) Johann Zapel,
f) Johann Michael Mäcker.

- a) Bredensfelde, b) Cantniz, c) Lütkenhagen,
d) Lichtenberg, e) (Neugarten und Neuhaus),
f) Krumbek.

Ernst Johann Christian Brückner, 25 Februar
1783.

- a) Johann Joachim Häffe,
b) Johann Pittius.
c) N. N. Manteh.
d) Christian Friedrich Staffelt.
e) Justus Friedrich Höcker,
f) Friedrich Mehlert.

- a) Dewitz und b) Cölpin.

Johann Beatus Friedrich Seidel, 21 Sep-
tember 1794.

- a) Ernst Friedrich David Pittius,
b) Franz Heinrich Cäntrig.

- a) Prillwitz, b) Hohenzieritz, c) Weisdin, Blumenholz, (Blumenhagen, Carlshof, Ehrenshof, Friedrichshof, Glambek, d) Usadel, Wendfeld, Wilhelminenhof, und Zippelow.)

Johann Heinrich Horn, 17 Jun. 1810.

- a) Johann Friedrich Gotsmann.
b) Johann Theodor Wilhelm Köntg.
c) Andreas David Friedrich Schulz.
d) Joachim Friedrich Jacobs.

- a) Ködlin, b) Möllenbeck, c) Cammin, (Carlshof,) d) (Carpin, (Friedrichsfelde), e) (Godeschwege), f) Groß Schönfeld, Soffelde und Riepe.)

Christoph Aug. Rhades, introd. 29 Jul. 1804.

- a) Wilhelm Georg Martin Penzlin.
b) Friedrich Anton Zinow.
c) Carl Heinrich Christian Kramann.
d) Johann David Wilhelm Behnke.
e) Caspar Friedrich Jacobs.
f) Johann Siegmund Zerwick.

- a) Teschendorf und b) Loitz.

Johann Friedrich Bock, 18 Sept. 1785.

- a) Joachim Friedrich Müller.
b) Abraham Manzel.

- a) Wanzka, b) Blankensee, c) Nollenhagen, d) Zachow, (Zehhof, Papiermühle und Rosdenkrug)

Mag. Christian Friedrich Joh. Aug. Beyer,
2 Jun. 1799.

- a) Johann Jacob Auffer.
b) Heinrich Ludwig Friedr. Jacobs.
c) Carl Gottlob Gotsmann.
d) Johann Friedrich Krüger.

- a) Warbende, b) Gramelow, c) Warzkendorf, d)
Quadenschönfeld, (Slatow und e) Stolpe.)

Christian Conrad Benzmer, 25 Nov. 1798.

- a) Johann Caspar Reinke.
b) Ludwig Christoph Conrad Schünemann.
c) Penzlin.
d) Johann Carl Wilhelm Kühn.
e) David Christoph Mähl.

Mirowscher Synodus.

- a) Mirow, b) Leussow, c) Zirtow, d) (Sleeth,
e) Granzow, f) Mirowdorf, g) Peetsch,
h) Staarsow.)

Benjamin Christian Heinrich Giesebrecht, 3 Dec.
1769, emer.

Friedr. Gustav Theod. Giesebrecht, adj. 17 März
1816.

- a) Ludwig Christian Schütte.
b) Johann Carl Friedrich Schulz.
c) Christian Friedrich Sumpf.
d) Franz Ludwig Lemke.
e) Hans Manzel.
f) Joachim Friedrich Granzow.
g) Johann Carl Ludwig Manzel.
h) Daniel Christian Friedrich Schnell.

- a) (Gaarz), b) Buschhof, Kozow) c) und Vietzen.

Johann Friedrich Reuschel, 6 Nov. 1791, auch
Prediger zu Krümmel in der Mecklenb.
Schwerinschen Präpositur Nöbel.

- a) Friedrich Wilhelm Ehlers.
b) Carl Friedrich Gastram.
c) Carl Kühn.

- a) Krageburg, b) Granzin, c) Dalmstouff,
d) Krience und Priesterbeck,)

Christian Leopold Bartholdi, 11 Oct. 1812,

- a) Carl Kühn.
b) Christoph Friedrich Krasemann.
c) Johann Friedrich Granzow,
d) Johann Leumann.

- a) Schillersdorf, Blanfenförde, b) Babke,
c) (Rafeldütt, d) Qualzow, e) Roggentin
und f) (Zartwitz,)

Georg Conrad Eggers, 27 September 1812.

- a) Johann Ernst Friedrich Helm,
b) Friedrich Westphal.
c) Johann Ludwig Lemcke.
d) Johann Jochen Pape.
e) Johann Friedrich Fahnow,
f) Johann Friedrich Frank.

Strelitz-Wesenbergischer Synodus.

- a) Strelitz, (Alt): Erste Pfarre, b) Userin, (Bes
lowsche Theerosen, c) Groß Quassow,
(Groß Trebbow, d) Klein Trebbow und
e) Voswinkel,)

Johann Christian Probsthan, Senior des Strelitz-
Wesenbergischen Synodi, 25 October
1789,

- a) Adolph Piper.
b) Ludwig Bluhm.
c) Adolph Friedrich Schnell, emer.
Adolph Schnell, adj.
d) Andreas Friedrich Segert.
e) Carl Kley.

- a) Strelitz (Alt): Zweite Pfarre, b) Fürstensee,
c) Thurow, (Domjücher Mühle, Drevin,
Düsterfurth, Löwiger Krug, Serrahnsche
Berge, Thurowsche Theerofen, Tchow
und Zinow.)

vac.

- a) Adolph Piper.
b) Johann Andreas Cleve, emer.
Johann Friedrich Strafen, adj.
c) Daniel Friedrich Cleve.

- a) Carwitz, b) Feldberg, c) Wittenhagen, d) (Lo-
now, e) Feldberger Sütte, Neuhof, Neu-
höfer Sütte, f) Schlicht und Weitendorf.)

Gustav Philipp Grischow, 27 Sept. 1818.

- a) Adolph Friedrich Pittius.
b) Johann Christian Andreas Kurth.
c) N. N. Berncke.
d) Christian Erdmann Polli.
e) Balthasar Jacob Schwabe.
f) Daniel Christoph Friedrich Lutter.

- a) Fürstenberg, b) Buchholz, (Menow, Drögen
Ofen und Zerlinger Kalkbr.)

Ernst Siegmund Buschmann, 20 Aug. 1797.

- a) Johann Heinrich Schröder.
b) Wilhelm Friedrich Hoff.

- a) Fürstenhagen, b) Neuwrechen und (Altwrechen).

Friedrich Wilhelm Blindow, 29 Aug. 1790,
auch Prediger zu Weggum in der Utermark,
seinem Wohnort.

- a) Friedrich Niebel.
b) Legemann.

- a) Grilnow, b) Dolgen, c) Goldenbaum, d)
(Bergfeld, e) Herzwoide, f) Koldenhof, Olz
dendorf und Wutschendorf.)

Friedr. Philipp Beatus Raspe, 10 Jan. 1790.

- a) Friedrich Wilhelm Albrecht Pfizner.
b) Heinrich Warnke.
c) Altwig Adolph Ludwig Schwante.
d) Leonhard Friedrich Kochow.
e) Beyer.
f) Carl Müller.

- a) Strafen, b) Priepert, c) Wustrow, d) (Canow,
Grünvian, e) Neu Canow, f) Steinförde.

Friedrich Walz, 26 Februar 1804.

- a) David Merker.
b) Samuel Merker.
c) Carl Albrecht Köhr.
d) Johann Christian Friedrich Dörband.
e) Gustav Wilhelm Graubmann.
f) Johann Christian Gundlach.

- a) Tornow, (Kingsleben, b) Barzdorf, c) Blu-
menow, d) (Gramzow, Qualzow) e) Danz
nenwalde, (Calitz, Pözerne).

Carl Ludwig Sponholz, 15 April 1787.

- a) Christian Schneider.
b) Gottfried Marzillies.
c) Christian Friedrich Niemay.
d) vac.
e) Friedrich Benjamin Richter.

- a) Triebkendorf, (Dolger Theerofen, Zasselförde
b) Labee Theerofen, c) Laven,) d) Mez
chow und (Krüselin).

Joh. Martin Friedr. Dulitz, 14 Oct. 1810.

- a) Carl Bartel.
b) Friedrich Hartwig Bartel.
c) Maybauer.
d) Samuel Friedrich Schulz.

- a) Wefenberg, b) Drosedow, (Below, Klein-
Quassow und Theerofen in den Swenzower
Tannen.)

Steph. Sigism. Georg Rahmmacher, 5 Apr. 1812.

- a) Johann Christian Wulff.
b) Johann Ludwig Friedrich Wilf.

- a) Wofuhl, (Brückentin, Bucken Theerofen, Loms-
thurey, b) Dabelow, Gnewitz, c) Godens-
dorf, Grammertin und Neubrück).

Ferdinand Bartholdi, 28 Sept. 1788.

- a) Johann Friedrich Schmidt, Küster.
b) Johann Carl Jacob Pahrman, Schulm.
c) Friedrich Weller.

Extra Synodum.

- a) Weitin, b) Zirzow, (und c) Neuendorf).

Carl Martin Ketslag, Collaborator in Neustrelitz
17 Oct. 1790, in Krageburg 8 Februar
1795, in Weitin 3 April 1803.

- a) Jürgen Gottfried Gätke emer.
Friedrich Gätke adj.
b) Johann Joachim Wilhelm.
c) Jochen Christoph Sandhoff.

- a) Wulkenzien, b) Gevezin, (Blanken-
hof, Brand-
mühle und c) Neuen-Rheese.)

Joh. Georg Heinzelmann, 3 Jul. 1770, auch
Prediger zu Passentin im Schwerinschen.

Heinrich Wedig Dito Heinzelmann, adjungirt
5 April 1807.

- a) Georg Christoph Friedrich Wilhelm.
b) Johann Donath.
c) Rhode.

Der reformirte und catholische Gottesdienst in Neustrelitz wird
nach einer besondern Landesherrlichen Concession, ersterer
vom Prediger Wiedekind aus Lindow bey Rheinsberg, und
der letzte vom Pater Ritter aus Berlin versehen.

Candidaten des Predigt-Amtes,
welche sich zur Zeit in dem hiesigen Herzogthum
aufhalten und licentiam concionandi
erhalten haben.

Ballin:	Wilhelm Friedr. Korb.
Friedland:	Wegener.
Gahlenbeck:	Burdach.
Göhren:	Carl Nsmis.
Grauenhagen:	Schröder.
Hinrichshagen:	Adolph Gottlieb Kortüm.
Jagke:	Carl Friedrich Seidel.
Reetzka:	J. Gengen.
Neubrandenburg:	Johann Gottfried Augustin.
Ramelow:	Carl Loholm.

Außerhalb Landes halten sich auf die licentirten
Candidaten Zander zu Krümmel, und Genzmer
zu Schönberg.

Die bei den Schulen in den Städten angestellten Leh-
rer, welche Candidati Ministerii sind, und licentiam
concionandi haben, sind in diesem Verzeichnisse nicht
begriffen.

Kirchen-Deconomi und Provisores.

Sogenanntes aerarium commune
einiger Großherzogl. Patronatkirchen.

Aufseher und Berechner
bis auf weitere höchste Verfügung der Hofrath
und Kirchenvisitations- Secr. Masch zu Mirow.

Der Stadtkirchen.

- Neustrelitz: Consistorialrath und Res. Stadtsprediger Bisbeck.
Rath und Bürgermeister Steinfeldt.
- Neubrandenburg: Rath Johann Funk bei der Marienkirche, zu welcher auch der St. Geora gehöret.
Rath Wulffsteff bei der St. Johannisikirche.
- Friedland: Gerichtsverwalter Schröder, erster Deconomus bei der Marienkirche, auch Director im Deconomie-Collegio.
Hofrath und Bürgermeister Uterhart.
Albert Carl Heucke.
Einer der Prediger, jährlich abwechselnd, als Beisitzer.
Provisor, Heinrich Hofmann.
Gerichtsrath von Behmen.
- Woldegk: Pastor Probsthan.
- Strelitz: (Alt) Pastor Buschmann.
- Fürstenberg: An der Marienkirche: zur Zeit der Kaiser Wulf, auch am St. Jürgen.
- Besenberg: An der Marienkirche: zur Zeit der Kaiser Wulf, auch am St. Jürgen.
- Stargard: Präpositus Müller, desgleichen zu Bagensdorf und Quastenberg. Provisor des Hospitals ist der Pastor Boß zu Teschendorf.

Bei den übrigen Landpfarren sind die Pastoren jeden Orts die Berechner.

Die Administration des geistlichen Guts Sabel bei Stargard, hat das Consistorium und die Unteradministration, zur Zeit der Landdrost, Cammerherr Bernhard von Kampf zu Stargard.

Ober - Schulkollegium.

Das Consistorium. Jedoch mit Ausnahme der Oberaufsicht über die Lehranstalten zu Neustrelitz, als welche bis auf weitere Verfügung der Curatel der Landes - Regierung unmittelbar untergeben sind.

 Stadtschulen.

Neustrelitz.

Lehranstalten in Neustrelitz.

1) *Gymnasium Carolinum.*

Lehrer.

Schulrath George Gottfried Philipp Ciefert, auch Director der Residenz - Schulanstalten.

Professor: Andreas Heinrich Carl Kämpffer.

Professor: Adolph Friedrich Christian Leopold Schreiber.

Lehrer: Carl Friedrich Matthias August Schröder.

Collaborator: August Horn.

Lehrer der französischen Sprache: Cesaire Billatte, Inhaber des Königl. Franz. Lilien - Ordens.

Zeichenmeister: Hofdecorateur Wilh. Ruscheweyh.

2) *Schule.*

Lehrer:

Erster Lehrer: Philipp Wilhelm Prozell, auch Cantor.

Zweiter Lehrer: Carl Brückner.

Johann Christian Schneider.

Zeichenmeister: Hofdecorateur Ruscheweyh.

3) Töcherschule:

Lehrer:

Ernst Augustin Friedrich Becker.

Lehrerinnen:

Christiane Rutscheweyh.

Christiane Gruhl.

4) Currenden- und Armenschule.

Wilhelm Röttenberg.

Caroline Flotow.

* * *

Schuldiener und Einheizler im Schulhause: Friedrich Eichler.

Segefrau: Dorothea Rehländer, verehlt. Eichler.

Neubrandenburg: Patron der Magistrat.

Gelehrten-Schule. Rector, Professor Johann Heinrich Walther.

Conrector, Professor August Alexander Ferdinand Milarch, Ritter des R. Russ. St. Blasdimir-Ordens 4ter Classe.

Prorector, Johann Nicolaus Georg Fuldner.

Subrector, Carl Franz Gottfried Arndt.

Fünfter Lehrer: Cantor Friedrich Conrad Schwiening.

Collaborator bei der lateinischen Schule: Friedrich Wilhelm Schröder.

Französischer Sprachlehrer vac. Einstweilen besorgt der Conrector Professor Milarch den Unterricht in der französischen Sprache.

Schule, ober die 5te und 6te Classe, in welchen kein Unterricht in fremden Sprachen gegeben wird.

Lehrer: Carl Heinrich Müller.

Johann August Heinrich Zieher

Töchterchule.

Lehrer: Friedr. Christoph Ludw. Römer,
Theol. Cand., besorgt auch in
der 3ten und 4ten Classe der
Gelehrten-Schule den Unter-
richt im Schreiben.

Carl Friedrich Meyer.

Lehrerin in weiblichen Arbeiten: Hanna
Christina Elisabeth Pich.

Armenschule: der Küster an der Johanniskirche
Johann Jacob Buse.

Bemerkung. Die Freischule genießen mehr denn
80 Kinder.

* * *

In der französischen Sprache giebt Unterricht: die
Wilhelmine Ellemann.

In der Musik geben Unterricht: Organist Gerlach,
Kiedel, Cantor Schwiening.

Im Zeichnen, Malen und in der Baukunst ertheilet
Unterricht: Reichardt.

Friedland: Patron der Magistrat.

Scholarchen einer der Bürgermeis-
ter, mit Zuziehung eines Gliedes
aus dem Ministerio.

Rector: Professor Peter Carl
Wegener.

Conrector: Johannes Zehlicke.

Prorector: Carl Horn.

Subrector: Conrad Bernhard Carl
Bülch.

Hülfslehrer in den obern Classen:
Carl Boffart, Dr. phil.

Sechster Lehrer: Wilhelm Gottlieb
Brunß.

Schreib- und Rechenmeister: Frie-
drich Springstube.

Lehrerin auch in der französischen Sprache:
die verwittw. Conrectorin Schulz.

Woldegk: Patron der Magistrat.

Rector: Friedrich Heinrich Jacobi.

Cantor: Carl Christian Fr. Reuschel.

Dritter Schullehrer: Küster Joh.
Friedr. Bruhn.

Strelitz: (Alt) Rector und Organist: Carl Lud-
wig Voigt.

Cantor: Carl Gottlieb Bohm.

Schulhalter und Hospitalverwalter
Köhn.

— — Bohm.

— — Aug. Friedr. Heinrich
Eisdörffer.

Fürstenberg: Ephorat der Schule: Bürgermei-
ster Sucrow und Pastor Busch-
mann.

Rector: Anton Probsthan.

Zweiter Lehrer: Michael Heinrich
Kommel.

Organist und Mädchenlehrer: An-
dreas Friedr. Ludw. Stranch.

Lehrerin in den Anfangsgründen der
franz. Sprache und in weiblich-
en Handarbeiten: Wilhelmine
Salpius.

Wesenberg: Rector: Adolph Göze.

Schulhalter: Küster Wulff.

Heinrich Scherlipp.

Stargard: Rector: Friedr. Wilhelm Weinrich.
Cantor und Organist: Johann Andreas Heinrich Brehme.

Schulhalter: Küster Kämmerich.

Mirow: Cantor, Rector Adolph Friedrich Linde, auch Organist.

Schulhalter: Küster Schütt.

Bildungs-Anstalt für Küster und Landschullehrer in Mirow.

Lehrer und Vorsteher der Anstalt: Adolph Giesebrecht.

Musik- und Singlehrer: Rector Linde.

Zeichenlehrer: Castellan Scharenberg.

Nota: Die ärztlichen Berrichtungen bei der Anstalt sind dem Doctor Stoy übertragen.

Cammer.

Cammer • Collegium

hält seine Sitzungen Montags, Dienstags und
Sonnabends.

Präsident: Se. Excellenz, der Geheimerath Adolph
Ludwig Carl von Scheve.

Cammerdirector: Adolph Christian von Dewitz.

Geheimer Cammerrath: David Christian Boccius.

Cammerrath: Adolph Friedr. Christian von Kampf,
Ritter des Russ. Kais. St. An-
nen-Ordens 3ter Classe, und
Inhaber des eisernen Kreuzes
2ter Classe.

Cammer-Assessor c. v.: Cammerherr und Forst-
meister von Grävenitz, Inhaber
des eisernen Kreuzes 2ter Cl.

Cammer-Auditor: Andreas August von Gräfe.

Seit der Vereinigung des gesammten Forstwesens
mit der obersten Leitung der Domanal-Admini-
stration hat in Folge des Großherzogl. Rescripts
vom 25. Sept. 1818,
der Oberjägermeister Friedrich Carl Albert Georg
von Behmen

Sitz und Stimme im Cammer-Collegio in allen das
Forst-Interesse näher oder entfernter betreffenden
Gegenständen.

* * *

Steuerrath: Christian Friedrich Zwachtmann.

* * *

Iustitiarius in Forstangelegenheiten, auch Cammer-
Procurator bei der Justiz-Canzlei: Gerichtsrath
Nahne.

* * *

Cammer - Canzley.

Cammersecretair: Rath Ludw. Carl Gottl. Kauwerck.

—— Registratoren: Ant. Andr. Jacob Ringwicht,
Cammersecretair.

Joachim Dietrich Lorenz, Forst-
secretair.

Friedrich Wilhelm Dörband.

Cammerſchreiber: August Theod. Friedr. Schröder,
Cammer-Commiſſär.

Christian Bernhard Heinrichs.

Cammer-Copiist: Johann Gottfried Christian Hein-
rich Böcker.

Cammer-Pedellen: Johann Martin Schröder.

Philipp Schröder.

Joh. Adolph Ludwig Breuz.

Cammer-Revision.

Reviſoren: Cammersecretair Ringwicht.

Forstsecretair Lorenz.

Cammer-Regiſtrator Dörband.

Rentey.

Landrentmeiſter: Fr. Ernst Scheuermann, Finanz-
rath.

Rentmeiſter: Joh. Friedr. Theodor Hempel.

Caffirer: Johann Christian Zander.

Rentſchreiber: Johann Adolph Scheel.

Johann Carl Krusemark.

Bau-Bediente.

Landbaumeiſter: Friedrich Wilhelm Dunkelberg.

Baumeiſter: Friedrich Wilhelm Buttel.

Bauſchreiber: Theodor Friedrich Deuthe.

Uebrige Cammerbediente.

Cammer-Ingenieur: Landbaumeister Dunkelberg.
 Forst-Ingenieur: Johann Christian Theodor
 Dräseke.

* * *

Forst-Aufseher: in dem Amte Strelitz: Joh.
 Christoph Heise,

in dem Amte Mirow, Carl Hagenborn,

in den Aemtern Stargard und
 Feldberg, Wilhelm Ortmann
 zu Dianenhof bei Carpin.

Hof-Agent.

Arnold Arndt in Neustrelitz.

Kornböden und Magazine.

Neustrelitz.

Berechner: Bauschreiber Beuthe.

Mirow.

Berechner: die Beamten.

Stargard.

Berechner: Landdrost von Rantzau.

Domainen - Aemter.

Feldberg.

- Amtshauptmann: Heinrich Friedrich Bernhard
Siemssen.
 Amtsactuaris: Amtsverwalter Christian Friedr.
Udermann.
 Amtscopiist: Heinrich Runge.
 * * *
 Amtstreiter: Gottlieb Bogler.

Mirow.

- Erster oeconomicischer Beamter: Oberhauptmann Cam-
merherr v. Kampf.
 Zweiter — — — — Cammer - Junker von
Meyen.
 Amtsactuaris: Amtsverwalter Johann Adolph
Christian Kressel.
 Amtscopiist: Joh. Philipp Heinrich Horn.
 * * *
 Amtstreiter: Michael Friedrich Schönberg.

Stargard.

- Landdrost: Cammerherr Bernh. v. Kampf.
 Amts - Auditoren: Adolph von Derssen.
 Adolph von Engel.
 Amtsverwalter u. Registrator: August Biese.
 Erster Amtschreiber: Adolph Friedrich Franz Junk,
auch Gerichts - Actuaris.
 Zweiter — — — — Carl Friedr. Christian Bartold.
 * * *
 Amtstreiter: Johann Benjamin Pommerencf.
 — — — — Christoph Steinfeld.
 Burg- und Amts-Nachtwächter: Bengelsstorf.
 Amts-Polizeidiener: Johann Friedrich Schuckert.

Strelitz. (Alt.)

Cammerherr und Droß: Ernst von Scheve.

Amts-Auditoren: Carl von Normann.

Carl Heinrich Ernst von Engel.

Amtsactuarius: Johann Carl Gotthard Lupelow,
Amtsverwalter.

Einstweiliger Amtscopiist: Landes- = Executor Butz-
termann.

* * *

Amtsreiter: Georg Bohnstädt.

* * *

Die Cameral = Amtsgeschäfte auf dem Amtsgebiete
zu Fürstenberg sowohl als auf dem Bauhose und
auf dem Eheerofen bei Fürstenberg, werden von
dem Rath und Stadtrichter Stroh zu Fürstenberg
verwaltet.

Receptur der bei den Verpachtungen der Doma-
nialgüter und Bauerndörfer reservirten übrigen
Gefälle an Recognition, Grundgeldern und
kleinen Ackerpächten.

Felßberg: Amtshauptmann Stemssen.

Mirow,
Stargard,
Strelitz und im ehe-
maligen Amte Für-
stenberg. } Steuercommissair Plath.

Receptur der Schutzgelder der Judenschaft.

Aus den Städten
und
aus Mirow. } Steuercommissair Plath.

Das Steuer - Regal.

In den Domainen der Aemter Feldberg, Mirow, Stargard und Strelitz, wie auch in den Ortschaften des ehemaligen Landes Fürstenberg, hebt die Steuer und Contribution der Steuercommissair Carl Johann Christian Plath.

In den ritterschaftlichen Gütern der Engere Ausschuss der Ritter- und Landschaft.

In den Städten die Steuerstuben.

Neustrelitz.

Steuereinnehmer:	Gottlieb Friedr. Spalding.
Mühlenschreiber:	Joh. Christian Schulz.
— — —	Carl Friedrich Hoffendahl.

Neubrandenburg.

Steuerinspector:	vac.
— Einnehmer:	Rath Johann Joachim Wiese.
— — —	Steuer - Commissair Castellau Ums.
Mühlenschreiber:	Ludwig Schinn.
	Johann Wilhelm Fischer.
Thorschreiber:	Treptower Thor, Joh. Heinr. Ziesenis.
	Friedländer Thor, Heinrich Bartels.
	Neue Thor, Joh. Fr. Breck.
	Stargarder Thor, Joh. Chris- toph Lange.

Friedland.

Steuereinnehmer:	Steuercommissair Georg Otto Stüber.
— — —	Syndicus Kortum, ex substitutione des Hofraths und Bürgermeisters Uterhart.
Mühlenschreiber:	Christian Dahl.
— — —	Otto Wilhelm Buchholz, auch Thorschreiber am Treptower Thor.
Thorschreiber am Burgthor,	George Brand.
— — — —	Steinthore, Christian Tobias Hübbe.

Woldegk.

Steuereinnehmer:	Johann Jacob Bick.
— — —	Senator Westphal.
Mühlenschreiber:	Christian Friedrich Foth, auch Thorschreiber am Neubrandenburger Thor.
Thorschreiber am Burgthor,	Joh. Friedr. Wossack.
— — —	Neuenthore, Carl Friedr. Hübler.

Strelitz (Alt.)

Steuereinnehmer:	Cammercommissair u. Rathsherr Dierssen.
Mühlenschreiber:	Christian Heint. Theod. Groth.
Thorschreiber am Neubrandenburger Thor,	Heint. Christian Willahn.
— — —	Fürstenberger Thor, Durchschlag.
— — —	Wesenberger Thor, Adolph Friedr. Nietammer.

Fürstenberg.

- Steuereinnehmer: Gottlieb Leberecht Bluhme, Inhaber des eisernen Kreuzes zweiter Classe.
 Mühlenschreiber: Joh. Philipp Ludw. Köse, auch Thorschreiber am Zehdenicker Thor.
 — — — Johann Heinrich Gerdes, emer.
 — — — N. N. Parow.
 Thorschreiber am Strelitzer Thor: Riesche.

Wesenberg.

- Steuereinnehmer: Bürgermeister Elsholz.
 Mühlenschreiber: Gerichts-, auch Raths- und Polizeidiener Dörband.
 Thorschreiber: Joachim Matthias Dünker am Wendischen Thor.
 — — — Ernst Heinrich Pöpke am Mühlenthor.

Stargard.

- Steuereinnehmer: Carl Ludwig Wendt.
 Mühlenschreiber: Christian Heinrich Ernst Bluhm, auch Thorschreiber am Mühlenthor und Stadt-Wagenmeister.
 Thorschreiber am Friedländer Thor: Carl Ludwig Lorenz, auch Stadtjäger.
 — — — Neubrandenburger Thor: Friedrich Bartelt.
 — — — Schloßthor: Ad. Fr. Conrad.
 — — — Niepker Thor: C. F. Croll.

Mirow.

- Steuereinnehmer: Carl Smit.

Das Post - Regal.

Anclam:	Post-Director	Ischepius.
Feldberg:	Postverwalter, Amtsverwalter	Abermann.
Friedland:	Postmeister	Theod. Fr. Strübing.
Fürstenberg:	—	Friedr. Ludw. Wiese.
Mirow:	—	Friedrich Boldt.
Neubrandenburg:	—	Joh. Georg Spuntow.
Neustrelitz: (Hof-Postamt)	Postmeister	Joh. Carl Friedrich Lingnau.
Stargard:	Post-Verwalter	Rathsmann Fr. Schröder.
Strelitz: (Alt) (Haupt-Postamt)	Postmeister	Joh. Friedrich Lemcke.
Wahren:	Postmeister:	Adolph Heinr. Blandow.
Wesenberg:	Postverwalter	Joachim Jönens, jun.
Woldegk:	—	Senator Westphal.
Schirrmeister bei der Post von Neustrelitz nach Berlin:		Joh. Chr. Lange, Inhaber des eisernen Kreuzes, und Christian Horn.

Das Zoll - Regal.

Neubrandenburg.

Hauptzollberechner:	Zollverweser	Adolph Wulffleff.
Nebenzölle:	—	Carwitz, Ad. Friedr. Pittius.
	—	Fürstenhagen, Joh. Fr. Låven.
	—	Rechow, Dan. Köster.
	—	Neuhof, Krüg. Heinr. Ribbeck.
	—	Eriepkendorf Carl E. F. Bartel.
	—	Warlin, Küster Kock.

Friedland.

Hauptzollberechner:	Postmeister	Strübing.
Nebenzölle:	—	zu Golm: Caspar Chr. Klen.
	—	Kavelpaß, Ferdinand Keil.
	—	Kubblank, Friedr. Niesstahl.
	—	Schwichtenberg, Wilh. Greve.

Woldegk.

Hauptzollberechner:	zur Zeit die Steuerstube in Woldegk.
Nebenzölle:	Bredenfelde, Küster Häffe.
—	Grauenhagen, Johann Hirs- chert.
—	Neetzka, Schulmeister Hein- richs.
—	Pasenow, Joh. Müller.
—	Petersdorf, Schulm. Brandt.

Strelitz (Alt.)

Hauptzollberechner:	Cammer-Commissair, Rathsh- herr Dierssen.
Nebenzölle:	Christiansburg, Rieck.
—	Fürstensee, Friedrich Schnell.
—	Godendorfer Mühle: Müller Gerbers Erben.
—	Goldenbaum, Krüg. Henseler.
—	Goldenbaum. Mühle: Müller Holdorf.
—	Groß Quassow, A. F. Schnell.
—	Groß Trebbow, Christian Kei- sener.
—	Turow, Martin Carl Christian Pagel.
—	Uferiner Mühle, Müllerin Ziel- storf, geb. Schmidt.

Fürstenberg.

Hauptzollberechner:	Steuereinnehmer Bluhme.
Nebenzölle:	Godendorf, Krüger Johann Fr. Siedt.
—	Steinförde, Papierfabrikant Keisener.
—	Tornow, Müller Carl Hein- rich Neumann.

Stargard.

Hauptzollberechner:	Steuereinnehmer Wendt.
Nebenzölle:	Teschendorf, vac.
—	Warbende, Christian Friedr.
	Unmack.

Zölle,

die zu keinem Hauptzoll gehören.

Blankensee:	Krüger Johann Tiedt.
Canow:	Ludwig Kaumann.
Mirow:	Einnehmer Carl Smit.
Mirower Baum:	Carl Ludwig Doff.
Neubrück:	Johann Staffelt.
Priepert:	David Baljeur.
Straßen:	Leggen.

Schleusen-Regal.

Canow:	Ludwig Kaumann,
Fürstenberg:	Müller Thiele.
Steinsörde:	Müller Johann Becker.
Straßen:	Müller Berners Wittwe.

Jagd-Departement.

Oberjägermeister von Böhmen.
 Cammerherr und Forstmeister von Fabrice.

* * *

Jagd-Secretair: Joachim Dietrich Lorenz, auch
 Forstsecretair.

* * *

Wildmeister und Aufseher im Thiergarten: Johann
 Ludwig Schäfer.

Hofjäger: Schwandt, Dessau, und Köster.

Hundewärter: Johann Christoph David Leonhard.

Forst-Departement.

Oberjägermeister von Behmen, unter dessen Direction gesammte Forsten stehen.

Forstmeister von Grävenitz, auch Cammerherr und Cammerassessor.

Cammerauditor von Gräfe.

1) Novaer Forst: Cammerherr und Oberforstmeister von Wolzahn zu Nova.

Dazu gehört:

a) das ehemalige Neuendorfer Revier.

b) das Rühlower Forst-Revier.

c) ein Theil der Zechower Forst bei Wangka gelegen.

d) die Hölzung des Gutes Dewitz.

Holzwärter:

Johann Gustav Schulz zu Neuen-Nhese

Utech zu Neuendorf

Bernitt auf dem Tannenkrüge

Miegner bei Pragsdorf

Carl Johann Julius Bedow zu Rastenhagen

Carl Krüger zu Holdorf

Liedt zu Blankensee

Friedrich Voigt zu Dewitz.

Baumwärter: Höpfner bei Neubrandenburg.

Bemerkung: der ehemalige Förster Wasmund zu Külow ist pensionirt.

2) Lüttenhäger Forst gehört:

Förster: Schmidt in Lüttenhagen.

Dazu gehört:

a) die Grünower Forst.

b) das Lüttenhäger und Schlichter Revier.

c) die Carwitzer Forst.

Holzwärter:

Johann Heinrich Bährens zu Gnewitz

Johann Friedrich Lenzkow zu Grünow

Joh. Friedr. Behrens auf der Feldberger Hütte

Johann Lucas Gustav Seitz zu Mechow

Johann Christoph Lübecke bey Leven
N. N. Woller in Carwitz.

- 3) Hinrichshäger Forstgehöft: Förster
Christ. Friedr. Wandelow bei Hinrichshagen.

Dazu gehört:

- a) die Hinrichshäger Forst
- b) die Neugartensche Forst
- c) die Badrescher Forst.

Holzwärter:

Christian Andreas Wagenführer zu Loiß
N. N. Sonnenberg in Neugarten
Friedrich Christoph Pennig zu Badresch
N. N. Buse zu Schönbeck.

- 4) Blumenhäger Forst:

Förster: Friedrich Christian Wienroth zu
Glambeck.

Dazu gehört:

- a) das Blumenhäger Forst-Revier
- b) der Zeichow.

Holzwärter:

Joh. Friedr. Glasow zu Wilhelminenhof
Friedrich Janson zu Zeichow.

- 5) Die 1ste Altstrelitzer Forst:

Förster: Theod. Christian Schwarz zu Altstrelitz.

Dazu gehört:

- a) das Rödliner Forst-Revier und ein kleiner
Theil der ehemaligen Zechower Forst.
- b) die Sandberge genannt.

Holzwärter:

August Rassow in den Serrahnschen Bergen
Johann Stephan zu Herzwolde.
N. N. Dessau zu Dianenhoff.

- 6) Die 2te Altstrelitzer Forst:

Förster: Carl Lisch zu Altstrelitz.

Dazu gehört:

das Dabelower Forst-Revier.

Holzwärter:

August Wilhelm Jacobi in Drewien

Friedrich Seegert in der Kalkhorst
 Ad. Friedr. Erdm. Gade zu Godendorf
 Johann Heinrich Bährens zu Guewitz
 Johann Georg Daniel Brandt zu Dabelow.

7) Die Steinförder Forst:

Förster: Johann Friedr. Lisch zu Steinförde.

Dazu gehört:

- a) die Steinförder Forst
- b) die Fürstenberger Forst
- c) ein Theil der Wesenberger Forst zwischen
 Bustraw und Canow belegen.

Holzwärter:

Puchert zu Strasen

Johann Wilhelm Dietrich auf dem Priepertschen
 Theerofen

Haartz zu Canow

Ludwig Hilgert, auf dem Drögenschen Theerofen.

8) Mirower Forst:

Förster: Adolph Christian Werner Heine.

Dazu gehört:

- a) Die Mirower Forst
- b) der übrige Theil der Wesenberger Forst.

Holzwärter:

Johann Christian Franck in Holm

Carl Christian Kabel auf der Priester Bäck

Hans Bester zu Peetsch

Otto Friedrich Kummel, auf dem Schwenzler
 Theerofen

N. N. Kasemus zu Wesenberg

Christian Gierß zu Grünplan.

9) Neustrelitzer Forst:

Förster: Georg Ludwig Joachymi zu Neustrelitz.

Holzaufseher: Andreas Michel Sonnenberg
 zu Prälanck.

Holzwärter: Christopher Ernst Samuel Wildsberg
 zu Uferin.

Administration der Cabinets-Güter.

Cabinetsamt der Hohenzieriser,
Prillwiser und Weisdiner Güter
zu Neustrelitz.

Beamter: Cammerherr und Regie-
rungs Rath von Dewitz } zu Neustrelitz.
Amtsactuarius: Forstsecretair Lorenz }

Cabinets-Amtsgericht.

Cammerherr u. Reg. Rath v. Dewitz }
Justitiarius: Gerichtsrath Rahne } zu Neustrelitz.
Secretair und Protocollführer: Rath }
Steinfeld }

* * *

Gerichtsdienner: N. N. Wrege zu Neustrelitz.

Cabinets-Forstdistrict

unter dem Cammerherrn und Forstmeister
von Fabrice.

- 1) Blumenholz-Weisdiner Forst: Förster
Friedrich Christian Wienroth zu
Glambeck.
- 2) Hohenzieriser Forst: Förster Joh. Chris-
tian Holz zu Hohenzieris.
- 3) Prillwiser Forst: Davon ist das Zipplower
Revier der Hohenzieriser Forst, und
das Prillwiser Revier der Blumen-
häger Forst zugelegt.

Holzwärter: Johann Christian Friedrich Braun
zu Prillwis.

Militair • Estat.

I. Militair • Collegium.

(Sitzungen, Donnerstags Vormittags.)

Cammerdirector Adolph Christian von Dewitz, welcher den Vorsitz führt.

Gerichtsrath Johann Friedrich Theodor Rahne.

Major Ludwig Wilhelm von Malschitzky.

Subalternen.

Actuarius: Johann Matthias Ludewig Stoll.

Magazin-Inspector: Carl Friedrich Kolloff.

Bedell: Johann Friedrich Krüger.

Lazarethwärter: Johann Gottlieb Ziege.

Magazin-Diener: Joh. Joach. Friedr. Wustrow.

II. Infanterie • Bataillon.

Chef.

Oberstlieutenant Friedrich von Wentstern, Ritter des Königlich Hannoverschen Guelphen-Ordens.

Compagnie = Chefs.

1ster: Major Eduard Georg von Kampf.

2ter: Hauptmann Hans Ludewig Wilhelm von Zülow.

3ter: Hauptmann Johann Friedrich Krüger.

4ter: Hauptmann Anton Friedrich Carl Graf von Kanthow.

Premier-Lieutenants.

Johann David Dühr.

Johann Heinrich von Matthiessen, einstweilen Adjutant.

Friedrich Twachtmann.

Julius Strübing.
Gustav von Lowzow.

Seconde-Lieutenants.

Georg Friedrich von Koppelow.
Georg Ludwig von Sprewitz.
Ludwig Hartwig Gottlieb von Bülow.
Friedrich Wilhelm Loccenius.
Friedrich Gustav von Bülow.

U n t e r - S t a a b .

Militair-Arzt.

Doctor Ludwig Göge.

Auditeur.

Carl Ernst Adolph Zimmermann.

Chirurgus.

Carl Eduard Windschffel.

Büchsenmacher.

Carl Wilhelm Stelzel.

(28 Spiel-Leute, 52 Unterofficiere und 620 Soldaten in 4 Compagnien.)

III. Districts- und Ordoannance-
Husaren,

bestehend aus 1 Wachtmeister, 2 Unterofficieren
und 22 Husaren.

(Garnison: Neustrelitz.)

Stehen unter dem Commando des Wachtmeisters
Rehtel.

Arzt und Chirurgus.

Medizinrath und Hofmedicus Dr. Göge.

Polizei = Anstalten.

Local-Polizei-Verwaltung.

I. In den Städten.

Neustrelitz.

Polizei-Collegium.

Geheim. Legationsrath Horn, welcher das Directorium führt.

Gerichtsrath Rahne.

Rath und Bürgermeister Steinfeld, welcher zugleich das Secretariat verwaltet.

Hoffsecretair Schröder.

Unterbediente wie bei dem Magistrat.

Neubrandenburg.

Richter und Rath.

Unterbediente: der Polizeimeister Bentschneider und die Gerichts- und Rathsdienner.

Polizeidiener: Martin David Schnack.

Friedland.

Richter und Rath.

Unterbediente: erster Polizei = Officiant, Carl Buchholz.

zweiter, Friedrich Bibow.

Die Gerichts- und Rathsdienner.

Woldegk.

Der Magistrat, unter Mit-Aufsicht des Stadtrichters.

Strelitz (Alt.)

Gerichtsoerwalter Zander.

Rath und Bürgermeister Siemssen.

Fürstenberg.

Polizei-Collegium.

Das Stadtgericht und der Magistrat, bei welchem der Bürgermeister als Stadtsecretair zugleich vices Secretarii vertritt.

Polizeidiener: Johann Michael Rolle.

Wesenberg.

Der Stadtrichter und der Magistrat.

Stargard.

Der Stadtrichter und der Magistrat.

Nota. Unterbediente bei den Polizeien zu Wolbegk, Strelitz, Wesenberg und Stargard sind: die Gerichts- und die Rathsbdiener.

II. In den Domainen.

Die Beamten in jedem Amte.

Unterbediente, wie bei den Aemtern.

III. In den Ritter- und Landschaftlichen Gütern.

Die respectiven Gutsherrschaften.

Medizinal = Anstalten.

Medizinal = Collegium.

Geheimer Medizinalrath und Leibmedicus D. von
Hieronymi zu Neustrelitz.

Medizinalrath und Hofmedicus, auch Districts- und
Cabinets = Amts = Physicus D. Göße zu Neustrelitz,

* * *

Copist: Ludwig Stoll.

Pedell: Breuß.

Districts- und Stadt-Physici.

I.

Neubrandenburger Physicat

in den Städten Neubrandenburg, Friedland und
Stargard und in einem Theile der Ortschaften
des Domanal Amtes Stargard:

Districts = Physicus: Hofrath D. Walther in Neu-
brandenburg.

Amts = Chirurgen: Carl Bogislaus Pomeranig in
Neubrandenburg.

Carl Fr. Ferdin. Petschler adj.
Theodor Keyser in Stargard.

II.

Woldegker Physicat

in der Stadt Woldegk und in einem Theile der
Ortschaften der Aemter Feldberg und Stargard:

Districts = Physicus: D. Wilhelm Zimmermann in
Woldegk.

Amts = Chirurgen: Johann Carl Friedrich Gark
zu Feldberg.

Daniel Dietze zu Woldegk.

III.

Neustrelitzer Physicat

in den Städten Neustrelitz, Altstrelitz und Wefensberg und in einem Theile der Ortschaften der Aemter Strelitz und Feldberg:

Districts-Physicus: Medizinalrath D. Göze in Neustrelitz.

Amts-Chirurgus: Friedrich Rehtel in Altstrelitz.

IV.

Mirower Physicat.

In den mehresten Ortschaften des Amtes Mirow:
Districts-Physicus: D. Adolph Friedrich Stoy in Mirow.

Amts-Chirurgus: Hofchirurgus Theodor Christian Märtens in Mirow.

V.

Fürstenberger Physicat

in der Stadt Fürstenberg, mit Einschluß des sogenannten Amtsgebiets, des Bauhofes und Theerofens bei Fürstenberg, wie auch in einigen Ortschaften der Aemter Strelitz und Mirow:

Districts-Physicus und einstweiliger Amts-Chirurgus: D. Julius Blunner in Fürstenberg.

VI.

Cabinettsamts-Physicat.

Physicus: Medizinalrath und Hofmedicus D. Göze in Neustrelitz.

Cabinettsamts-Chirurgus: Hofchirurgus Schulze in Neustrelitz.

Practisirende Aerzte.

- Friedland: D. Carl Christian Friedr. Berlin,
auch Stadtphysicus.
D. Ludwig Göden.
D. Hans Göden.
- Fürstenberg: D. Julius Blummer.
- Mirow: D. Stoy.
- Neubrandenburg: Hofrath D. Brückner.
Hofrath D. Carl Fr. Schulze.
D. Christian Friedr. Siemerling.
Hofrath D. Heinrich Walther.
D. Carl Fr. Ferdinand Kirchstein.
D. Heinrich Carl Theodor Friedr.
Siemerling.
- Neustrelitz: Geheim. Medizinalrath und Leib-
medicus D. von Hieronymi.
Medizinalrath und Hofmedicus
D. Göze.
D. Joh. Carl Christopher Gläsel.
Militair, Arzt D. Ludwig Göze.
- Strelitz (Alt): D. Martin Hanius.
- Woldegk: D. Wilhelm Immermann.

Bereidete und practisirende Chirurgi.

- Feldberg: Amtschirurgus Joh. Carl Friedr.
Gaark.
- Friedland: Joachim Martin Benedix.
Carl Dörwald.
Ferdinand Moriz.
- Fürstenberg: vac.
- Mirow: Hof- und Amtschirurgus Theo-
dor Christian Mertens, auch
practisirender Arzt.

Neubrandenburg:	Carl Bogislaus Pomeranig. N. N. Ulrich. Ernst Kluge. Sievert. Groschoff. Carl Friedrich Salchow.
Neustrelitz:	Carl Friedr. Ferdin. Petschler. Johann Heinrich Ludw. Schmidt. Hof- und Cabinets-Amtschirurgus Schulze.
Stargard:	Amtschirurgus Theodor Keyser.
Strelitz (Alt):	Amtschirurgus Friedr. Rehtel. Daniel Friedrich Lange. Adolph Heinrich Conrad.
Woldegk:	Georg Friedrich Weiglin. Amtschirurgus Daniel Dieze.

Approbirte Zahnärzte.

Louis Jacobi	} zu Altstrelitz.
Michael Seligmann	

Apotheken.

Feldberg:	Andreas Daniel Plümecke.
Friedland:	Joh. Aug. Friedr. Mayer.
Fürstenberg:	Carl Friedrich Nürnberg.
Mirow:	Friedrich Wilhelm Kroner.
Neubrandenburg:	Bernhard Wegener. D. Siemerling.
Neustrelitz:	Hofapotheker Eggers. Friedrich Heinrich Reinhard.
Stargard:	Johann Friedrich Rixing.
Strelitz (Alt):	Johann Jacob Berend.
Wesenberg:	vac.
Woldegk:	Malte Friedr. Ludw. Franck.

Approbirte, und zum Theil examinirte, Hebammen.

Babke:	verehlichte Bruhn, geb. Lemcken.
Cantnitz:	Maria Dorothea Went,
Feldberg:	Dorothea Adam.
Friedland:	Johanne Caroline Meander.
	Marie Charlotte, verehl. Rackow.
	Anna Dorothea, verehl. Block.
Fürstenberg:	verehl. Polckow, geb. Kooß.
Hohenzieritz:	Maria Sophia Christ. Boß, geb. Möllenhagen.
Mirow:	Albertine Sophie Ladewig, Wittwe Niepietsch.
Neumerow:	M. N. Friederichs.
Neubrandenburg:	Reg. Elis. Evert, geb. Helm. Friederike Caroline Dahn, geb. Wagler.
	Catharina Marie Kubeny, geb. Herrmann.
Neustrelitz:	Johanne Lexow. Christiana Wolter, geb. Weigel.
Nehberg:	Johanna Maria Neumann, ver- ehelichte Becker.
Nühlow:	Wittwe Hahn (für den Nühlower Sprengel)
Stargard:	Berehlichte Weigelin. Berehlichte Kossow (für den Stargarder Sprengel)
Straßen:	Berehl. Müller zu Priepert (für alle Ortschaften der Parochie Straßen)
Strelitz (Alt):	Marie Niebe. Jda Christina Neumann, geb. Kandeler.
Teschendorf:	Berehl. Timm (für den Teschen- dorfer Sprengel)
Vicken:	Berehl. Mohneck.

- Wanzke: Maria Schulzen.
 Wesenberg: Charlotte Joost, geb. Koch.
 Woldegk: Eleonore Sophie Bliesener, geb.
 Müller.
 Marie Sophie Behnke, geborne
 Deichert.

Thier - Aerzte.

- Christian Friedrich Kindel in Neusireliß.
 Johann Ludwig Köhn
 Johann Christian Giencke
 Christian Brand, auch im
 Amte Stargard } in Neubrandenburg.
 Johann Carl Cordt zu Vießen.
 Adolph Brunn zu Friedland.
-

Armen-Polizei-Verwaltung.

Berechner der General-Armenkasse für die Domainen ist der Cammerschreiber Heinrichs, welcher auch die Rechnungen der Special-Armenkassen der Aemter revidirt.

Zur Handhabung der Polizeianstalt wegen Abstellung der Bettelci und Abwehrung der Vagabonden, versehen Commando's vom Husaren-Corps den Dienst der Gensd'armierie.

Die Local-Armenkassen und Armenpolizei-Verwaltungen stehen in den Domainen unter den Beamten, in den ritterschaftlichen Gütern unter der Gutsheerrschaft, in den Städten Neusbrandenburg, Friedland, Woldegt, Stargard, Strelitz, Wesenberg unter dem Magistrat, zum Theil mit Zuziehung der Prediger oder anderer Beisitzer und Deputirten aus den Eximirten und der Bürgerschaft, in Fürstenberg unter dem Polizei-Collegio, in Neustrelitz aber wird das Armenwesen zur Zeit von einer Gesellschaft Armenpfleger beiderlei Geschlechts, unter dem Schutz der Frau Großherzogin Königl. Hoheit besorgt.

Land- Arbeits-, Zucht- und Irrenhaus zu Altstrelitz.

Directorium und Oberinspection.

Director: Se. Excellenz, der Geheimerath und
Cammer-Präsident von Scheve.

Assessores: Cammerherr und Cammerath v. Kampf.
— Cammerherr und Drost von Scheve zu
Strelitz.

* * *

Secretair: Rentmeister Hempel.

Pedell: Breuß.

* * *

Inspector: Johann Joachim Kunst.

Werkmeister: vac.

Krankenwärterin: vac.

Hausknecht: Friedrich Könnbeck.

Pförtner und Schließer: Wallheim, Amtspförtner.

* * *

Arzt: D. Hanius in Altstrelitz.

Justiz - Canzley - Pförtneren zu Neustrelitz.

Gefangentwärter: Johann Eckert.

Begebesserungs-Commission.

Großherzoglicher Commissarius: Cammerherr und
 Cammerrath Adolph von Kampz.
 Ritterschaftlicher Deputirter: Vice-Landmarschall
 von Waldow auf Dannenwalde.
 Städtischer Deputirter: Rath und Bürgermeister
 Rathkens in Neubrandenburg.

Intelligenz-Expedition zu Neustrelitz.

Hofrath Langas.

Landes-Maaß- und Gewicht-Aufseher.

Stadtschreiber Kröschell in Neustrelitz.

Landständische Verfassung der Herzogthümer Mecklenburg - Schwerin und Mecklenburg - Güstrow.

(I) Directorium.

auf Landtagen und Landes-Conventen.

Großherzogliche Landräthe.

Gustav Diederich von Derzen auf Kittendorf, wegen des Herzogthums Güstrow.		
Jaspar von Derzen auf Roggow, wegen d. Htzth. Schwerin.		
Adolph Friedrich von Derzen auf Kotelow Stargard. Kreises	} — — —	Güstrow.
Joachim Gustav von Ferber auf Barchentin		
Carl Alexander von Belgien auf Tessin	— — —	Schwerin.
Johann Friedrich Carl von Schack auf Rey	— — —	Güstrow.
Ernst v. Plessen auf Madsow	} — — —	Schwerin.
Georg Heinrich Leopold von Derzen auf Gr. Bielen		

Erb-Landmarschälle

a) des Herzogth. Mecklenburg, vacat.

Adam Reimar Christoph von Schack auf Brus
sewitz, Vice-Landmarschall.

b) des Fürstenthums Wenden, vacat.

Ferdinand Baron von Malzahn auf Penzlin
Vice-Landmarschall.

c) der Herrschaft Stargard.

Friedrich Graf von Hahn auf Pleek.

Major Ferdinand Heinrich von Waldow auf
Dannenwalde, Vice-Landmarschall.

Deputirter der Stadt Rostock.

Bürgermeister Dr. Johann Friedrich Zoch.

II. Der Engere Ausschuß der Ritter- und Landschaft zu Rostock.

Landrätthe.

Jaspar von Derzen auf Roggow, wegen des Herz-
zogthums Schwerin.

Adolph Friedrich von Derzen auf Kotelow, wegen
des Herzogthums Güstrow.

Ritterschaftliche Deputirte.

Magnus Friedrich von Barner auf Bülow, aus
dem Mecklenburgischen Kreise.

Hofgerichts-Assessor Georg Ludwig Ernst von Blü-
cher auf Wasdow aus dem Wendischen Kreise.

Vice-Landmarschall von Waldow auf Dannenwalde
aus dem Stargardischen Kreise.

Landschaftliche Deputirte.

Bürgermeister D. Johann Friedrich Zoch, von der
Stadt Rostock.

Bürgermeister, Hofrath, Joachim Caspar Boss,
von der Vorderstadt Parchim.

Bürgermeister, Hofrath, Carl Sibeth, von der Vorderstadt Güstrow.

Bürgermeister, Hofrath, Friedrich Andreas Müller, von der Vorderstadt Neubrandenburg.

Ritter- und Landschaftliche Bediente.

Landsyndicus, D. Detlof Friedrich Dreves.

Landes-Secretair, D. Fr. Ehr. Georg Wiggers.

Archivar und Bibliothekar, D. Herrn. Fr. Becker.

Landes-Einnehmer, Christian Heinrich Köve.

Gegenschreiber, Ernst Friedrich Köve.

Landkasten-Secretair, Johann Carl Gustav Wolff.

Revisor, Adv. Joh. Heinrich Schmiedekampf.

Landes-Executoren.

Buttermann zu Strelitz für den Stargardschen Kreis.

Dragendorf für den Wendischen Kreis.

Borhenne für den Mecklenb. Kreis.

Pedell: Maakers.

III. Der Engere Ausschuss der Ritterschaft zu Rostock.

L a n d r ä t h e.

Jaspar von Derzen auf Roggow, wegen des Herzogthums Schwerin.

Adolph Friedrich von Derzen auf Kotelow, wegen des Herzogthums Güstrow.

Deputirte.

Magnus Friedrich von Varner auf Bülow, aus dem Mecklenburgischen Kreise.

Hofgerichts = Assessor Georg Ludw. Ernst von Blücher auf Wasdow, aus dem Wendischen Kreise.
Vice = Landmarschall von Waldow auf Dannenwalde aus dem Stargardischen Kreise.

Ritterschaftlicher Syndicus.

Hofrath, Rudolph Wachenhusen.

IV. Ritter = und Landschaft des Herzogthums Mecklenburg = Strelitz.

Directorium.

Landrath Adolph Friedrich Carl Christian Heinrich Otto von Dergen auf Kotelow.

Erblandmarschall, Graf Friedrich von Hahn auf Pless 2c.

Vice = Landmarschall: Major Ferdinand Heinrich von Waldow auf Dannenwalde, Joh. R.

Deputirte zu den Landes = Conventen.

Ritterschaftlicher Deputirter: Vice = Landmarschall von Dergen auf Lübbestorf und Salow.

Städtischer Deputirter: Rath und Bürgermeister Rathkens zu Neubrandenburg.

Ritter = und Landschaftliche Bediente.

Landyndicus: Advokat Friedrich Wilhelm Bernshard Wulffless zu Neubrandenburg.

Ritter = und Landschafts = Secretair: Johann Gottfried Meyncke zu Neubrandenburg.

Städtischer Secretair: Rath Wulffless zu Neubrandenburg.

Landes = Einnehmer: Christian Heinrich Köve, zu
Rostock.

Landesexecutor: Johann Otto Christ. Buttermann.

Kreisbote: Christ. Fr. Topp, zu Neubrandenburg.

Landesherrlich bestätigte Vereine und Institute.

Ritterschaftlicher Credit-Verein

aller drei Kreise der Herzogthümer Mecklenburg.

Directorium.

I.) Mitglieder der Haupt-Direction zu Rostock.

- 1) für den Mecklenburgischen Kreis: der
Geheime-Rath von Bassewitz auf Schönhof.
- 2) für den Wendischen Kreis: der Landrath
von Derzen auf Rittendorf, cum facultate sub-
stituendi den Baron von Malsahn auf Peccatel.
- 3) für den Stargardschen Kreis: der Land-
rath von Derzen auf Kotelow, cum facultate
substituendi den von Dewitz auf Cölpin.

II.) Kreis-Directionen.

- 1) für den Mecklenburgischen Kreis
 - a) Kreisdirector: Johann Jacob von Leers auf
Viel Lübbe.
 - b) Kreisdeputirte: der Camerherr von Grävenitz
auf Waschow.
C. A. W. von Blücher auf Gr. Welzien.
- 2) für den Wendischen Kreis
 - a) Kreisdirector: der Hof- und Landgerichts-
assessor von Blücher auf Waschow.
 - b) Kreisdeputirte: der Vice-Landmarschall Ba-
ron von Malsahn auf Penzlin, und der
von Blücher auf Suckow.

3) für den Stargardischen Kreis

a) Kreisdirector: der Vice-Landmarschall von
Derzen auf Lübbestorf.

b) Kreisdeputirte: der von Derzen auf Brunn,
und der Justizrath Robbertus auf Bes-
seritz.

Ritterschaftliche Brand-Societät.

Directorium: die Ritterschaft des Stargardischen
Kreises: die Expedianda besorgt jetzt deren Be-
vollmächtigter, der Vice-Landmarschall von Der-
zen, auf Lübbestorf und Salow.

Secretär und Berechner: Kreissecretair Meyncke.

Die vom 26. Jun. 1821 bis 8. Mai 1822 vorgefallenen Feu-
erschäden und aufzubringenden Kosten betragen 2838 $\frac{3}{4}$
Rtl. und wurde zur Deckung dieser Summe ein Beitrag
von 4 fl. für 100 Rtl. auf den Fond von 4,247,825 Rtl.
ausgeschrieben. Unterm 15. Oct. 1822 sind die vom 8.
Mai bis dahin vorgefallenen Feuerschäden des Belausß
von 5592 Rtl. auf die eingetragene Summe von 4,285,575
Rtl. mit 6 s. 4 pf pro Cent reparirt worden.

Hagelschadens - Asscuranz- und Mobiliar- Brand - Societät.

Directorium.

Landrath von Schack auf Rey.

von Nieben auf Mittenwalde.

von Borck auf Möllenbeck.

Amtsrath Richter zu Buchholz.

Oberamtmann Schröder zu Reeskä.

Pensionarius Pöge zu Dehmen.

Secretair und Berechner: Hofrath Neumann zu
Neubrandenburg.

Die im Laufe des Jahres vom 7. Mai bis 23. August 1822
vorgefallenen Hagelschäden betragen incl. der Taxations-

Kosten = 42978 Rthlr. 36 s. Zur Bezahlung dieser Summe war auf den zeitigen Fond von 8,536,250 Rthlr. ein Beitrag von 23 $\frac{1}{2}$ s. pro Cent erforderlich.

Bei der Mobilien-Brand-Assicuranz-Gesellschaft war die versicherte Summe 12,241,375 Rthlr. Die nach der letzten Repartition vom 21. März 1822 vorgefallenen Feuerschäden betragen = 13,514 Rthlr. 39 s. und war zu deren Aufbringung ein Beitrag von 15 s. Gold pro Cent erforderlich.

Mecklenburgischer Patriotischer Verein.

Präsident.

Se. Königl. Hoheit, der Erbgroßherzog Paul Friedrich von Mecklenburg-Schwerin.

Haupt-Directorium.

Oberst Graf von der Osten Sacken, erster Haupt-Director.

Hof- und Canzleirath von Wedemeier auf Langhagen, zweiter Haupt-Director.

Erster Secretär: F. E. L. Karsten, Großherzogl. Professor der Deconomie zu Rostock.

* * *

Ehren-Mitalieder (76).

Ordentliche Mitglieder (196).

Magistrate in den Städten.

Magistrat in der Residenzstadt Neustrelitz:

Director: Geh. Leg. Rath Horn.

Bürgermeister und Stadtsecretair: Rath Steinfeldt.

Hoffsecretair Schröder.

* * *

Stadtaltermänner: Johann Dietrich Gundlach.

— —

Johann Gottfried Böse.

— —

Joach. Christian Detl. Maschner.

— —

Ludwig Carl Wilh. Seyberlich.

— —

Joh. Hartw. Theod. Scharenberg.

— —

Carl Adolph Theodor Witte.

* * *

Stadtschreiber: Franz Arnold Kröschell.

Polizei-Inspector: Georg Friedr. Durchschlag.

Wagemeister: Johann Jacob Julius Rechlien.

Spritzenmeister: Ben, Bräning, Rohde und Gedeck.

Stadtdiener: Heinrich Friedrich Georg Bengelstorf,
auch Nachtwächter.

Friedr. Joh Georg Bengelstorf, auch
Todtengräber und Nachtwächter.

Brandwächter: Johann Joachim Niefstahl.

— —

Joh. Friedr. Caspar Selz.

Polizeidiener, Straßenmeister und Ausrufer: Joh.
Christoph Holzhauser.

Polizeidiener und Straßenmeister: Joachim Friedr.
Christian Zander.

Wiesen- u. Garten-aufscher: Joh. Carl Wilh. Becker.

Stadtbleicher: Lorenz.

Magistrate in den zum Corps der Landstände gehörigen Städten.

Vorderstadt Neubrandenburg.

Bürgermeister: Rath Joh. Friedr. Theod. Nahtkens.

— — Hofrath Friedr. Andreas Müller.

Rathsherren: Rath Friedrich Carl Johann Anton
Wulffsteff, auch Vice-Syndicus
und Stadt-Cämmerer.

— — Joh. Georg Theod. Desten.

— — Anton August Wilhelm Helm.

Rathsecretair: Joh. Christian Deeg.

* * *

14 Altermänner.

8 Viehhaushauptmänner.

* * *

Rathsdienner: Joachim Jacob Bentschneider, auch
Polizeimeister.

— — Daniel Wulff.

Cämmereidiener: Friedrich Jakobs.

Stadtjäger: Johann Samuel Sommer.

Holzwärter: Wilhelm Nubis.

Gassenvoigt. Ludwig Pavenzien (dispensirt.)

Johann Foth.

* * *

Rathskellerpächter: Adolph Georg Ahlers.

Rathswagemeister: Johann David Desten.

* * *

Feuerpolizei-Inspector: Samuel Friedr. Fehmer.

Spritzenmeister: Grund, Rödiger, Bergmann
und Bentschneider.

Friedland.

Bürgermeister: Hofrath Carl Friedrich Uterhart.

— — Hofrath Georg Ludwig Berlin.

Rathsherren: Advocat Carl Gottlob Kortum, auch
Stadt-Syndicus.

— — — — Martin Besendahl, auch
Camerarius.

— — — — Kaufmann Bernhard Georg Herzog.
Advocat Carl Ludwig Friedrich Berlin,
auch Stadtsecretair und Syndicus.

* * *

22 Altermänner und Repräsentanten.

Rathskellerpächter: Heinrich Saur.

Rathswagemeister: Friederich Springstube.

Stadttjäger: Carl Friedrich Kolack.

Rathsdienner: Christian Pockowsky.
Christian Berg.

Armenvoigt: David Ohm.

Stadtförster auf der Fleeth bei Schwichtenberg:
Peter Lehmann.

Holzwärter in Schwichtenberg: Nebenöllner Greve.
Jäger zu Schwanbeck, Johann Malkahn.

Woldegk.

Bürgermeister: Carl Philipp Hartwig.

Rathsherren: Carl Fr. Westphal, auch Camerarius.
Christian Friedrich Walther.

Johann Christoph Theodor Weichel,
auch Stadtsecretair.

* * *

Repräsentanten von

der Bürgerschaft: Schusteramts-Altermann Joh.
Friedr. Fiebeneß.

Weberamts-Altermann George
Friedrich Lange.

Schneider-Amtsmeister Johann
Friedrich Wilfabrt.

Rathskellerpächter: Weinhändl. Jul. Christ. Hundt.

Rathsdienner und Marktmeister: Caspar Fr. Lamp.

Stadtdienner: Christian Julius Nürnberg.

Stadttjäger: Heinrich Andreas Dewitz.

Strelitz. (Alt).

Bürgermeister: Rath Christ. Wilh. Leonh. Siemssen.

Rathsherren: Cammercommissair Johann Julius
Dierssen.

Christian Detlef Kruse.

und Cämmerer: Christian Michael
Kading.

Stadtsecretair: Johann Daniel Harloff.

* * *

Stadtaltermänner: Johann Gottlieb Meincke,
auch Aufseher der Feuer-
löschungsanstalten.

Matthias Söll.

Heinrich Rudolph Oppermann.

Die vierte Stelle vac.

Rathskeller-, Dammzoll- und Rathswagepächter:
Christian Schröder.

Rathsdienner: Johann Friedrich Görig.

Stadtjäger: Ludwig Milzow.

Armenvoigt: Carl Adolph Krüding.

Fürstenberg.

Bürgermeister: Joh. Georg Sucrow, auch Stadt-
secretair.

Rathsherren: Carl Friedrich Nürnberg.

Wilhelm Proß.

Stadtcämmerer: Carl Ludwig Grieben, auch Rath-
secretair.

* * *

Viertelsmänner: 1. vac.

2. vac.

3. Scheel.

4. vac.

Rathswagemeister: Ludwig Müller.

Rathsdienner: Friedrich Nadebolt.

Armenvoigt: Heinrich Schmidt.

Wesenberg.

Bürgermeister und Stadtsecretair: Johann Daniel
Elsholz.

Rathsherren: Johann Friedrich Rosenow,
auch Camerarius.
Joachim Grobbecke.

* * *

Stadtverordnete: Christian Müller.
Daniel Köppen.
Joachim Jönens.

Rathsh- und Polizeidiener, auch Stadtgerichtsbdiener.
Mühlenschreiber und Armenvoigt:
Johann Friedrich Dörbandt.

Stargard.

Bürgermeister: Johann Carl Gottfried Bahr, auch
Stadtsecretair.

Rathmänner: Georg Friedrich Kasack.
Joh. Friedrich Wilhelm Schmidt.
Daniel Friedrich Müller.
Johann Friedrich Schröder.

* * *

Viertelsmänner: Jacob Manthe.
Johann Friedrich Henning.
Johann Bischoff.
Christian Bartelt.

Rathsbdiener: Friedrich Lübecke.
Christian Friedrich Lübecke adj.

Stadtjäger und Holzwärter: Carl Ludwig Lorenz.

Landesherrlich bestätigte Jüdische Gemeinden.

I. Zu Altstrelitz.

Jüdischastliche Bediente daselbst.

Vice-Rabbiner, auch Weis- sitzer des jüdischen Ge- richts:	Lazarus Moses Auerbach.
Älteste:	Heimann Barstorf. Paul Piepmann.
Rechnungsbewahrer:	Aaron Lewis.
Rassirer:	Mendel Stavenhagen. Israel Hirschberg.
Synagogen-Vorsteher:	Ischer Falckheim Haase. Abraham Moses Dofflis.
Cantor und Beglaubigter der Gemeinde:	vac.
Schächter:	Jacob Baruch Cohn.
Kranken- und Todten- Vorsteher:	Aaron Lewis. Marcus Lazarussohn. Jacob Seligmann.
Krankenwärter:	Moses Izig Saladin.

II. Zu Fürstenberg.

Jüdischastliche Bediente daselbst.

Erster Vorsteher u. Rech- nungsführer:	Michaelis Sanders.
Kirchengemeinde- u. Ar- menvorsteher:	Hirsch Lychenheim. Joseph Bernheim.
Cantor und Schächter:	Hirsch Jacob Speyer.

Zweite Abtheilung.

Verzeichniß

der im Herzogthum Mecklenburg-Strelitz
befindlichen Cabinets- und Domainen-
güter, der Herrschaftlichen Monopoliën,
der Ritterschaftlichen und andern
Privat-Landgüter, der Städte und
Flecken, nebst einigen andern
Notizen.

Erster Abschnitt.

Die Cabinetsgüter und Domainen. (158).

Nachweisung.

Auf der einen Seite sind die Namen der Domainals Grundstücke und Güter nach alphabetischer Ordnung und gegenüber die Pächter oder Besitzer verzeichnet.

Die Güter, deren Namen mit größerer Schrift gedruckt sind, gehören zu dem ritterschaftlichen Hufen-Cataster. Die hinzugefügten Zeichen und Buchstaben bedeuten:

- O Kirche.
 O Kirche mit dem Prediger an demselben Ort.
 F Förster.
 J Holzwärter.
 Δ Krug.
 [Schmiede.
 U Wassermühle.
 Ω Windmühle.
 Sm. Schneidemühle.
 L. Lohmühle.
 W. Walkmühle.
 G. Glashütte.
 K. Kalkofen.
 S. Scheerofen.
 Z. Ziegelei.
 F. Feuersprizen.
 B. Bauern.
 C. Cossaten.
 H. Hufe.
 R. Ruthe.
 S. Scheffel.

~~~~~

C a b i n e t s - A m t.

- |                        |                                                   |
|------------------------|---------------------------------------------------|
| Blumenholz O Δ         | Friedrich Jürgens.                                |
| Blumenholzer K. Z.     | Ziegler Georg Friedrich<br>Kapheim.               |
| Carlshof 1 B.          | Ziegler Georg Friedrich<br>Kapheim.               |
| Ehrenhof               | Joh. Christian Wendland                           |
| Friedrichshof 2 B.     |                                                   |
| Glambeck F             | f. Weisbin.                                       |
| Hohenzieritz O F Δ [F. | Amtmann Georg Chris-<br>tian Carl Hoth.           |
| Hohenzieritzer U       | f. Hohenzieritz. Müller<br>Heinrich August Apelt. |

Prillwitz ○ [ F. ♂  
 Prillwitzer Z.  
 Sandmühle ♂

Weisdin ○ Δ [ F.

Wendfeld  
 Zippelow ♂

Joh. Christian Wendland.  
 Ziegler Friedrich Urvot.  
 f. Blumenholz. Müller  
 Friedrich Fohr.  
 Amtmann Gotthilf Traus  
 gott Rähmsow.  
 Christian Carl Stoll.  
 Joh. Christian Wendland.  
 Pachtmüller Hobe.

## D o m a i n e n.

## 1) Amt Feldberg.

|                                                                                                                                              |                                                                                                                                                                                                          |
|----------------------------------------------------------------------------------------------------------------------------------------------|----------------------------------------------------------------------------------------------------------------------------------------------------------------------------------------------------------|
| Bergfeld $\Delta$ [ F.                                                                                                                       | Amtmann Carl Friedrich<br>Cuniz.                                                                                                                                                                         |
| Bredensfelde $\odot \Delta$ [                                                                                                                | Gottlieb Christoph Adolf<br>Barnewitz.                                                                                                                                                                   |
| Bredensfelder $\mathcal{V}$ 2 Sm.<br>Cantniz $\circ$ [ $\Delta$<br>Cantnizer $\mathcal{O}$<br>Carvin<br>Carwitz $\odot \mathcal{J} \Delta$ [ | Johann Hoffchild.<br>Georg Schröder.<br>Eig. Christ. Fried. Wessel.<br>5 B.<br>Frenschulzen Joach. Fr.<br>Moldenhauers Erben.<br>6 B. Holzwärt. Woller.<br>Heinrich Sievert.<br>Christoph Andr. Manecke. |
| Conow [ $\mathcal{J}$<br>Conower $\mathcal{O}$                                                                                               | Holzwärter Dessau.<br>6 B.<br>Koch.                                                                                                                                                                      |
| Dianenhof $\mathcal{J}$<br>Dolgen $\circ \Delta$ [ $\Delta$<br>Dolgener $\mathcal{L}$ .                                                      | Johann Marquard.<br>4 B.<br>Krüger Martin Gottlieb<br>Marquard Grensch.<br>Holzwärter Joh. Friedr.<br>Behrens.                                                                                           |
| Eulenfrug $\Delta$                                                                                                                           | D. G. Runge.                                                                                                                                                                                             |
| Feldberg $\circ \Delta$ [ F.<br>Feldberger R. $\mathcal{J}$                                                                                  | Amtmann Joh. Heinrich<br>Müller zu Waschkendorf.<br>14 B.                                                                                                                                                |
| Flatow                                                                                                                                       | Joh. Heint. Jacob Prüg.<br>Joh. Friedr. Gronwaldt.<br>Joh. Ditto Fr. Ratorp.                                                                                                                             |
| Friedrichsfelde                                                                                                                              | R                                                                                                                                                                                                        |
| Fürstenhagen $\circ \Delta$ [                                                                                                                |                                                                                                                                                                                                          |
| Gramelow $\circ \Delta$ [                                                                                                                    |                                                                                                                                                                                                          |
| — — $\mathcal{O}$                                                                                                                            |                                                                                                                                                                                                          |
| Grauenhagen [ F.                                                                                                                             |                                                                                                                                                                                                          |

Grauenhagener  $\mathcal{D}$   
Grünow  $\odot \text{♂} \Delta [$

Grünower  $\mathcal{D}$

Hasselförde  
Hasselförder  $\text{U} \text{ } 2 \text{ Sm.}$   
Hinrichshagen  $\odot \text{♂} \Delta [$   
— —  $\mathcal{D}$   
— —  $\text{Z.}$

Hoffelde  
Koldenhof  $\Delta$   
Koldenhofser  $\text{Z.}$   
Krüselin  
Krüseliner  $\text{U} \text{ } 2 \text{ Sm.}$   
Labee  $\text{Z.}$   
Läven  $\text{♂}$

Lütkenhagen  $\odot \text{♂}$   
Mechow  $\text{♂} \Delta [ \odot$   
Neugarten  $\text{♂} \Delta [$

Neuhans  
Neuhof  $\Delta$   
Neuhofser  $\text{Z.}$   
Oldendorf  
Oltschlott

Plathe  $\odot \Delta [$

Plathe  $\mathcal{D}$

Rehberg  $\odot \Delta \Delta [$

Röddlin  $\odot \Delta$   
—  $\text{U}$

Christian Fr. Haberland.  
Freischulzen Bartels Erben. 8 B. Holzwärter  
Lengskow.

Christ. Friedr. Holldorfs  
Erben.

Pachtmüller Wäsch.  
4 Colonisten.

Georg Friedrich Witte.  
Ulrich Döhn.

Julius Michael Witt.  
Ziegler Christ. Wittholz.  
f. Groß Schönfeld.  
4 B.

Johann Voß.  
Erbm. Dan. Schönfeldt.  
Georg Carl Fr. Lehmann.  
Johann Gau.

Amtm. Ernst Herzberg.  
Holzwärter Lübke.  
Derselbe.

4 B. Holzwärter Seiß.  
27 Colonisten. Holzwärt.  
Sonnenberg.

Freischulz Aug. Suhr.  
Jacob Johann Carl Helm.  
Lohnziegler Hahn.  
f. Bergfeld.  
f. Hinrichshagen.

9 B. u. Eigenthüm. Halbe  
hüfner Carl Kobahn.

Julius Michael Witte.  
Pachtmüller Hellwig.  
Amtmann Joh. Christian  
David Schröder.

Friedrich Krog.  
Pachtmüller Becker.

|                               |                                                                                       |
|-------------------------------|---------------------------------------------------------------------------------------|
| Sandkrug $\Delta$             | f. Hasselförde. Christian<br>Beyer.                                                   |
| Schlicht $\Delta$ [           | Bernhard Cas.                                                                         |
| Groß Schönfeld $\Delta$ [     | Carl Friedrich Funk.                                                                  |
| Steinmühle $\text{U}$ 2 Ent.  | Andreas Kerberg.                                                                      |
| Trieptendorf $\odot \Delta$ [ | 11 B.                                                                                 |
| Vogelsang                     | f. Gräuenhagen.                                                                       |
| Vorheide                      | f. Rehberg.                                                                           |
| Warbende $\odot \Delta$ [     | D. G. Kunge.                                                                          |
| — — $\text{U}$                | C. Prütz.                                                                             |
| Watzendorf $\circ$ [ $\Delta$ | Amtmann Johann Heins-<br>rich Müller.                                                 |
| Weitendorf $\Delta$           | Amtmannin Moll, geb.<br>Pannckow, und deren<br>Schwager Bernhard<br>Carl Julius Moll. |

## 2) Amt M i r o w.

|                                           |                                                                                                                                   |
|-------------------------------------------|-----------------------------------------------------------------------------------------------------------------------------------|
| Babke O                                   | Freyschulz; Johann Jacob<br>Joch. Knebusch. 6 B.<br>1 E.                                                                          |
| Blankenförde O f. Ka-<br>feldütt          | Freyschulz Caspar Heine.<br>Krage. 2 Halbb.                                                                                       |
| Blankenförde O 2.                         | Gustav Ehrenreich Ludw.<br>Schröder.                                                                                              |
| Buschhof                                  | Amtm. u. Erbpächter Chri-<br>stian Wilh. Kettner.                                                                                 |
| Canow ♂                                   | Amtmann Kettner.                                                                                                                  |
| Canow O Δ                                 | Ludwig Raumann.                                                                                                                   |
| Dalmsdorf F.                              | Freyschulz; Christian Joh.<br>Friedr. Krage. 5 Halbb.                                                                             |
| Drogens T. ♂ auch Reh-<br>felds Theerosen | Gottfried Ball. Holz-<br>wärter Hilgert.                                                                                          |
| Drosedow O                                | Johann Christian Müller.                                                                                                          |
| Fleeth                                    | Freyschulz Matth. Prüz.<br>2 E.                                                                                                   |
| Fleether O 2 Sm.                          | Joh. Ludw. Wilh. Schulz.                                                                                                          |
| Gaartz O                                  | Johann Friedrich Krüger.                                                                                                          |
| — — Ω                                     | Müller Johann Ludwig<br>Wilhelm Schulz.                                                                                           |
| Granzien O F.                             | Des Freischulzen Zelle Er-<br>ben. Die Freischulzen-<br>Stelle vertritt einstwei-<br>len der Bauer Joachim<br>Prüz. 4 Halbb. 2 E. |
| — — O 2. Ω Sm.                            | Christian Ludwig Schrö-<br>ders Erben.                                                                                            |
| Granzow                                   | Freyschulz Hans Chri-<br>stian Reinke. 5 B.                                                                                       |
| Grünplan ♂                                | Rittmeister Fr. v. Belgien.<br>Holzwärt. Christ. Bierz.                                                                           |
| Holm bey Starsow ♂                        | Holzw. Joh. Christ. Frank.                                                                                                        |

- Kakeldütt  $\Delta$  [  $\text{♂}$  vereinigt mit Blankensförde Rogow  
 Krageburg nebst dem sogenannten Schwerinschen Berg  $\odot \Delta$  [ F.  
 Krienke
- Leusow  $\odot$
- Mirow Bauhof  $\text{F}$  [ [ F. F. Schloßfreiheit  
 —  $\odot$   
 Mirowdorf
- Neucanow  $\text{♂}$  heißt auch Neuwustrow, oder Schabernack  
 Neucanower oder Dolbeck's  $\text{L.}$  vormals Drosedower  $\text{L.} \text{♂}$   
 Neuwustrow  
 Peetsch
- Peetscher  $\text{L.} \text{♂}$   
 Pelzkühl  $\text{L.}$  auch Straßener oder Palizen  $\text{L.} \text{♂}$   
 Priesterbeck  $\text{♂}$   
 Priepertsche  $\text{Z.} \text{L.} \text{♂}$
- Qualzow  $\text{F.} \odot$
- Klein Quassow
- Frenschulz Joachim Jacob Melz. 5  $\text{E.}$   
 f. Mirower Bauhof.  
 Frenschulz Christian Kitzelmann 3 Halbb. 1 Eigenthümer.  
 9 Colonisten. Die Vices eines Schulzen versteht der Colonist Ludwig Rechlin.  
 Frenschulzen Christ. Gerloff, und David Wilhelm Jochen Friedrich Stehlmann. 6  $\text{B.} 2 \text{E.}$   
 Amtmann Johann Friedrich Evert.  
 Joh. Ludw. Wilh. Schulz.  
 Frenschulz Christian Henning. 3  $\text{B.} 5 \text{E.} 3 \text{Einspänner.}$
- 5 Colonisten.
- Holzwärter Haars.  
 f. Neucanow.  
 Frenschulz Andreas Heinrich Henning.  
 Holzwärter Bester.  
 Holzwärter Puchert.  
 Holzw. Carl Christ. Kabel.  
 Lohnziegler Witte.  
 Holzwärter Dietrich.  
 Frensch. Christian Bernhard Zander. 5  $\text{B.} 1 \text{E.}$   
 Carl Ludwig Müller.



|                       |                                                                |
|-----------------------|----------------------------------------------------------------|
| Rehfeldsosen          | f. Drögens.                                                    |
| Roggentin O           | Frenschulz; Christian Frie-<br>drich Manzel, 3 B.              |
| Schabernack           | f. Neucanow.                                                   |
| Schillersdorf O       | Frenschulz; Christian Hein-<br>rich Thedran. 3 Hb. 5 C.        |
| — — Z.                | Lohnziegler Friedr. Relig.                                     |
| Schillersdorfer L.    | Joachim Rechlin.                                               |
| Schönhorn L.          | Baster.                                                        |
| Staarsow Δ            | Frenschulz; Hans Volkow,<br>3 B. 3 Halbb. 5 C.                 |
| Staarsower R. }       | Lohnziegler Friedr. Relig.                                     |
| — — Z. }              |                                                                |
| Strasen O Δ [F. L. ♂  | Frenschulz; Joh. David<br>Kunge. 8 B. Holzwär-<br>ter Puchert. |
| — U 2 Sm.             | Carl Friedrich Werners<br>Erben.                               |
| Wiezen O              | Johann Carl Wilhelm<br>Albrecht. 1 C.                          |
| Wustrow O Δ [         | Bauernschulze Bartel und<br>8 Halbbauern.                      |
| Zartwitz              | Carl Heise.                                                    |
| Zirtow O              | Johann Friedrich Toll.<br>Frenschulz; Hans Setz-<br>ting.      |
| Zwenzower Lannen L. ♂ | Holzwärter Kumm.                                               |

3) Amt Stargard.

Ballin ○ △ [ ♂

— Z. und R.

— Ω △

Ballwitz ⊙ △ [

Bargensdorff ○ △ [

Badresch ⊙ △ ♂ [

— Ω  
Brandmühle ♂ 2

Broda △

Brodaer W. ♂

Klein Daberkow

Dewitz ⊙ Ω △ [ ♂

Dewitzer alte Meierei.

Friedrichshof

Gliente ○ △ [

Glienter Ober ♂

Glienter Unter ♂

Golm ○ △ [ F.

— ♂

Heidemühle ♂ 2 Sm. 1.

Holtdorf ♂

Alt. Käbelich ⊙ △ [ F.

— — Ω

Friedr. Heint. Schröder.

Holzw. Wagenführer.

Lohnziegler und Lohn

Kalkbrenner Wilhelm.

Eigenthüm. Sim. Wiese.

9 B.

6 B. 1 Bauerhof der Ma-

rienkirche zu Neubran-

denburg gehörig.

Joh. Friedr. Ludw. Dbe-

brecht. Holzw. Pennig.

Jacob Wessel.

Fr. Christian Schmidt.

August Peters.

Lorenz Erben in Neuz-

brandenburg. Pacht-

müller Friedrichs.

Bereuter Andreas Chri-

stoph Friedr. Evert.

4 C. Pächter Amtmann

Joach. Willebrand zu

Quastenberg.

f. Dewitz.

f. Golm.

8 B. 1 Pfarr-Erbpächter.

R. R. Pleß.

Christoph Konow.

Albert Friedr. Reinke.

Christoph Jul. Behrbaum.

Ehrenreich Altschwagers

Erben.

Freyschulz vac. 4 B.

Holzwärter Krüger.

Oberamtmann Joh. Ludw.

Christ. Hollin.

Christ. Michel Wiese.

|                        |                                                                            |
|------------------------|----------------------------------------------------------------------------|
| Neu = Käbelich         | Ober-Amtmann Carl Lud-<br>wig Schröder.                                    |
| Ragenhagen ♂           | f. Neeska. Holzw. Wedow.                                                   |
| Krickow                | Ludwig Drewes.                                                             |
| — Pulver- und Delmühle | Zapel.                                                                     |
| Ruhblank ○ △ [         | Freyschulz Joh. Christian<br>Schwieghusen. 12 B.                           |
| — ○                    | 1 Pfarrbauer.                                                              |
| Rüßow                  | Christian Friedr. Bölker.                                                  |
| Sindow ○ △ [           | Friedr. Theod. Kirchstein.                                                 |
| Loiß ○ △ F. ♂          | Heinr. Carl Bernh. Bahlke.                                                 |
| Marienhof, Meierei.    | Adolph Stuckard. Holz-<br>wärter Wagenführer.                              |
| Meyershof ♂            | f. Dewig.                                                                  |
| Neeska ○ △ u. [        | f. Neu = Rheese.                                                           |
| Gr. Remerow ○ △ [F. Z. | Ober-Amtmann Carl Lud-<br>wig Schröder.                                    |
| — Delmühle             | 10 B. Lohnziegler L. Hahn.                                                 |
| Klein Remerow          | Zahl.                                                                      |
| — — ○                  | Ludwig Rehfeldt.                                                           |
| Neubrandenburger Baum  | Erbmüller Nicodem. Zahl.                                                   |
| Neuentrug △            | f. Broda.                                                                  |
| Neuendorf ♂ [          | Erbfrügerin Mar. Drey-<br>er, verehl. Salow.                               |
| Nasenow ○ △ [          | 4 B. Holzwärter Utech.                                                     |
| — — ○                  | Freischulz Casp. Christoph<br>Köhl. 10 B. 1 Pfarr-<br>bauer. 1 Bedeme-hof. |
| Petersdorf ○ △ [       | Johann Albrecht Wiese.                                                     |
| — — ○                  | Freischulz Adolph Mart.<br>Hoffmeister. 10 B. 1<br>Pfarrbauer.             |
| Pragsdorf ○ △ [ ♂      | Johann Carl Wiese.                                                         |
| — — ○ 3.               | Ludwig Knorre Erben.                                                       |
| — — Z.                 | Holzwärter Riezner.                                                        |
| Quastenberg ○ [        | Krüger und Müller L. P.<br>Borchert.                                       |
|                        | Lohnziegler Krüger.                                                        |
|                        | Amtm. Joach. Willbrand.                                                    |

Neu = Rhese ♂

Rosenhagen

Rowa ♀ ○ △

Mühlow ○ △ [

Sabel ○ ♂

Schönbeck ○ △ [ ♂

— — ♀ 1.

Sponholz ○ △ [ F. ♂

— — ♀

Stargarder Bauhof

— — Hufenfeld

— ♀ 2.

Tannentrug △ ♂

Teschendorf ○ △ [

Teschendorfer ♀ 2 Sm.

Tierrade = Mühle ♀ 2.

Warlin ○ △ u. [

— — ♀

Weitin ○ △ u. [

Wulfenzin ○ △ [ F.

Friedrich Hinrichs.

Holzwärter Schulz.

f. Ballin. Pächter Christoph Jürgens.

Friedrich Schulz.

Freyschulz Carl Wilhelm Jahn. 9 B. 1 Pfarrb.

Ein herrschaftliches unter Ober = Administration des Consistorii stehendes Gut, dessen Einkünfte das Consistorium zu bestimmten Zwecken, besonders zur Besoldung der Stargardischen Kirchen = u. Schulbedienten verwendet. — Pächter: Joh. Christian Saur.

Holzwärter: Engeske.

Friedrich Döbrecht.

Freyschulz Bernh. Rust.

Holzwärter Buse.

Daniel Koloff.

Advocat Wilh. Carl Joh. Georg Koch.

Christian Dan. Mönchow. 2 B.

Eigenthüm. Heinr. Harde in Stargard.

Johann Fr. Tack.

Cordtsche Erben. Holzwärter Bernitt.

Andr. Christoph Jürgens.

Mühlenmeister Schröder.

Johann Georg Mohnte.

Friedrich Blanck.

Carl Heinrich Peters.

8 B. 1 Pfarrbauer.

8 B. 1 Pfarrbauer.

Zirjow O Amtmann Johann Siegfried Springefeldt.  
 — — S. U 2. Matth. Eman. Hoffschild.

## 4) A m t S t r e l i k .

|                         |                                                 |
|-------------------------|-------------------------------------------------|
| Below                   | 4 Halbb.                                        |
| Belower L.              | Soph. Dorothea Friederica Stabe, verehlt. Maaf. |
| Blankensee O Δ ♂        | 8 B. Holzw. Joh. Tiedt.                         |
| Blumenhagen             | Joh. Jochen Steegmann.                          |
| Brückentin              | f. Comthuren.                                   |
| Bucken Theerosen        | f. Gnewitzer Theerosen.                         |
| Alt-Buchholz Δ [        | f. Neu-Buchholz.                                |
| Buchholz O              | Amts-rath Joh. Fr. Richter.                     |
| Christiansburg Δ        | Ludwig Nieck.                                   |
| Comthuren               | Amtm. Johann Joachim Wöllers Erben.             |
| Dabelow Δ F. ♂          | 3 B. Holzwärter Brandt.                         |
| Dabelower U 2 Sm.       | Johann Joach. Kehrberg.                         |
| Domjuch Mühle U 3. ♂    | Mühlennmeister Joh. Carl Friedr. Lehmann.       |
| Sm.                     | Eigenthümer des Krug-                           |
| Drewin ♂ Δ              | gehöfts, Christoph Nic-                         |
| Düsterfurth oder Quarz- | colai. Holzwart. Jacobi.                        |
| fen-Krug Δ              | Krüger Heinr. Christoph                         |
| Düsterfurter L.         | Erdmann Hoff.                                   |
| Fürstenberger Amts-Seen | Pachtfischer Christ. Lud-                       |
| Fürstensee O Δ [        | wig Kaumann.                                    |
| Gnewitzer Krug ♂        | 6 Halbb. und Hauseigen-                         |
| Gnewitzer L.            | thümer Horn, Pächter                            |
| oder Bucken Theerosen   | des Kirchen- u. Pfarra-                         |
|                         | ackers.                                         |
|                         | Pachtkrüger Beier. Holz-                        |
|                         | wärter Bährens.                                 |
|                         | Friedrich Schulz.                               |

Gobendorf  $\Delta$  ♂

Gobendorfer oder Strelizer Pap.  $\cup$

Gobendorfer S.  $\cup$

Gobendorfer L.

Goldenbaum  $\circ$   $\Delta$

— —  $\cup$  Schn.  $\cup$

— —  $\cup$  Lohz

Grammertin

Herzwolde

— ♂

— S.  $\cup$

— Z.

Juden-Mühle

Kalkhorst ♂

Menow

Neubrück

Neuhof

Neuhof, Meieren

Nonnen-Mühle

Prellank ♂

— — Z. R.

Priepert  $\circ$   $\Delta$  [

— R.

Priepertsche L. ♂

Groß Quassow  $\circ$   $\Delta$

Radelandsche Z.

Radensee

Rodentrug

Joh. Christ. Volkmanns Erben. Holzw. Gaede.

Joh. Theod. Cowalschky's Erben. Papiermüller Wilhelm Fournier.

Gerbers Erben.

Schneide-Müller und Nutznießer: Rickmann.

Dan. Gottfr. Hoff Erben. Heinrich Zander.

Carl Heinr. Th. Holldorf.

Philipp Cohn in Strelitz.

Untmann Johann Joachim Wöllers Erben.

f. Wutschendorf.

Holzwärter. Joh. Stephan.

Joeldschersche Erben.

Pächter: Grünmacher Stegemann.

Lohnziegler: Nicola.

f. Serrahnsche Berge.

Holzwärter Seegert.

Johann Gronwald.

f. Comthurey.

f. Wankla.

f. Buchholz.

f. Usadel.

Holzwärter Sonnenberg.

Pächter: Christ. Wittholz.

Joh. Daniel Toll.

f. Zarling.

Johann Wilh. Dieterich, auch Holzwärter.

9 Halbb.

Lohnziegler Ernst David Hahn.

f. Priepert.

Erbkrügerin Marie Dor. Cass, geb. Bellien.

Nollenhagen O  
Serrahnsche Berge, ehemals  
dem Vogelsang ♂

— — S. U

Steinförde ♀

— — Pap. U

auch Steinhavelsche Mühle  
genannt.

Altstrelitz. Amtsfreiheit  
♂ ♂

— Bauhof

— U ♂ 2 holl.

Neustrelitzer Mühlen

♂ 1. ♂ 3 holl. U 1.

♂ 1. ♂ 2 holl.

Groß Trebbow Δ

Klein Trebbow

Turow O Δ [

— E. D.

Usadel Δ

— U 1.

(auch Nonnenmühle)

Userin O Δ [

— ♂

Useriner U 3 L. S.

Vogelsang

Voßwinkel

Wankfa O Δ [

— R.

— U 2 Sm.

Friedr. Krog zu Nöddlin?

Holzwärter Rassow.

Philipp Cohn in Strelitz.

Förster Lisch.

Papierfabrikant Heinrich

Traugott Keyßner.

21 Häuser in und vor der  
Stadt.

33 Eigenthümer.

Mühlenmeister Joh. Carl

Friedr. Lehmann.

Carl Will.

Adolph Will.

Erbkrüg. Christ. Reifener.

6 Colonisten.

Freischulze Christian Pan-

ckow. 4 drei viertel

Bauern.

Andreas Mizner.

Adolph Wendlandt.

Ernst Bollrath Prüg.

7 Halbbauern, 2 Cossaten.

Holzwärter Wildberg.

Catharine Elisab. Erne-

stine Zielstorff, geborne

Schmidt.

f. Serrahnsche Berge.

7 Colonisten.

Christian Friedr. Glade.

Kalkbrenner Wittw. Wer-

ber Erben. Pächter:

Pensionär Stegemann

zu Blumenhagen.

Pensionär Franck zu Gr.

Daberkow.

Wanzka Pap. U  
Wesenberger Bauhof J

— — U 2 Q

— — W. U

Wilhelminenhof

— J

Wokuhl O Δ [

Wokuhler E.

Wutschendorf

— — E. J

Zachow O Δ

Zarling K.

Zechow J

Zierke O

— K. am Zierker See

Zinow

Carl Lemelson.

Carl Wlb. Sommerener.

Holzwärter Rasmus.

Joh. Friedrich Gemberg.

Die Tuchmacher.

f. Blumenhagen.

Holzwärter Glasow.

5 Halbbauern.

Gottfried Sievert.

Wittwe Meyer, geborne  
Frentag.

dieselbe.

5 B. Holzwärter Krüger.

Pächter: Joachim Hein-  
rich Diederich.

Holzwärter Janson.

13 Häuschenleute.

Pächter Christ. Wittholz.

Johann David Beyer.

5)

{ Fürstenberger Bauhof

— — E. U 3.

— — U 2.

W. U

Fürstenberger Amts. Seen

Johann Jacob Gley.

Erdmann Thiele.

Joh. Julius Holldorf.

die Tuchmacher.

Fischer Johann Fr. Kau-  
mann zu Canow.



## Herrschaftliche Monopolen.

|                             |   |                                                                                                                                                                                                                                                                                    |
|-----------------------------|---|------------------------------------------------------------------------------------------------------------------------------------------------------------------------------------------------------------------------------------------------------------------------------------|
| Stadt- und Amts-Musikanten  | — | Hofmusicus Krackow zu Neustrelitz.<br>Martin Joachim Knuth, zu Neubrandenburg.<br>Johann Georg Erdmann Biese, zu Friedland.<br>Johann Heinrich Wegener, zu Fürstenberg.<br>Christoph Ludwig Neukirch, zu Mirow.                                                                    |
| Echornsteinfeger            | — | Hoffchornsteinfeger Joh. Liborius, zu Neustrelitz.<br>Dav. Oberländer zu Neubrandenburg.<br>Wilh. Frick, zu Friedland.<br>Greve in Feldberg.<br>Georg Friedrich Wollkamm, zu Altstrelitz.<br>Carl Friedrich Salinger, zu Fürstenberg.<br>Gottfried Krause, zu Mirow und Wesenberg. |
| Viehschneider:              | — | Christian Friedrich Michaelsen, zu Friedland.                                                                                                                                                                                                                                      |
| Frohnerien                  | — | Brand Wittwe, zu Neubrandenburg.<br>Johann Christoph Hahn, zu Woldegk.<br>Heinrich Christian Ludw. Pepler zu Strelitz, welchem auch die Frohnerien zu Fürstenberg u. Wesenberg gehören.                                                                                            |
| Concessionirte Cammerjäger: | — | Samuel Hirsch Herzfeld zu Neubrandenburg.<br>Carl Friedrich Hoffmann zu Woldegk.                                                                                                                                                                                                   |

## Zweiter Abschnitt.

## Verzeichniß der Ritterschaftlichen und Privatgüter.

## Nachweisung.

Die Namen der Allodialgüter sind mit größerer Schrift gedruckt, so wie die Namen der zum ein- gebornen Adel gerechneten Gutsbesitzer. Die zum Ritterschaftlichen Cataster gehörigen Domonialgüter sind hier wiederholt. Die Zahl neben dem Namen des Gutsbesizers zeigt den contribuablen, in der angegebenen Hufenzahl des Guts mitbegriffenen Pfarrantheil an. Das dem Gutsnamen vorgesezte Sternchen zeigt ein über das Gut landesherrlich be- stätigtes Hypothekenbuch an, und die vorgesezte Zahl bezeichnet die Hakenzahl.

Die Zahlen 1, 2, 3, die den Namen der Güter vorgesezt sind, bedeuten die Ritterschaftlichen Aem- ter Fürstenberg, Stargard oder Strelitz, zu denen die Güter gerechnet werden.

Sämmtliche drei Ritterschaftlichen Aemter enthal- ten (nach dem Jargowschen Güter-Verzeichniß)

a) contribuable ritterschaftl. Hufen 448 $\frac{1}{2}$  H. 10 $\frac{2}{3}$  $\frac{0}{2}$  Schfl.

b) contribuable Pfarrhufen — 23 $\frac{1}{3}$  H. — —

Zusammen 471 $\frac{2}{4}$  H. 60 $\frac{2}{3}$  $\frac{0}{2}$  Schfl.

Die römische Zahl bedeutet die Zahl der Hufen, die abgetheilte teutsche Zahl aber Scheffel und 32theile Scheffel.

- 2) Annenhof
- 2) (4) Ballin, 1 B. O  $\Omega$   
 $\Delta$  u. [ Z. VII. 241  
 28. 508000  $\square$  R. nebst  
 der alten Meierei und  
 der neuen Meierei  
 Rosenhagen. ]
- 1) (2) Barsdorf, VI. 68.  
 30. 876000  $\square$  R. O  $\mathcal{U}$   
 S.  $\mathcal{J}$  nebst der Meierei  
 Zahren.
- 2) Bassow, II. 201. 12.  
 205600  $\square$  R. 7 B.  $\mathcal{J}$  O
- 3) Bergfeld, IV. 42. 6.  
 453000  $\square$  R.  $\Delta$  [ F.
- 2) (5)\* Beseitz, VII  $\frac{1}{2}$ . 13  $\frac{3}{2}$ .  
 523170  $\square$  R. (wovon  
 aber  $\frac{1}{4}$  H. 29  $\frac{3}{4}$ . an Dachs  
 len abgegeben worden)  
 O  $\mathcal{U}$   $\Delta$  u. [  $\mathcal{J}$
- 2) Birkfeld
- 3) Blankenhof
- 3) Blumenhagen, 286. 14.  
 415000  $\square$  R.
- 2) Blumenholz, II. 270. O
- 1) Blumenow, V. 97. 18.  
 910000  $\square$  R. O  $\Omega$   $\Delta$   
 [ S. Nota: Es gehen  
 aber ab wegen der ver-  
 kauften Meierei Quas-  
 zow, jetzt Voltenhof,  
 = 144114  $\square$  R.  
 und von der Hufenzahl  
 690  $\frac{1}{2}$  Scheffel.
- 1) Voltenhof, 690. 15 ganze  
 Schfl. 144114  $\square$  R.
- 2) Bresewitz, IV. 161. 20.  
 331467  $\square$  R. G.  $\Omega$
- f. Galenbeck.
- f. Domainen des Amtes  
 Stargard.
- Legationsrath Joh. Ernst  
 Leisching.
- Amtmann Heinrich Frie-  
 drich Christ. Michael.
- f. Domainen des Amtes  
 Feldberg.
- Justizrath Johann Chris-  
 toph Robbertus.
- f. Roggenhagen.
- f. Sevezin.
- f. Domainen des Amtes  
 Strelitz.
- f. Weisdin, Cabinetsamt.
- Carl Ernst von Dergen.  
 Amtmann Carl Gottfried  
 Lehmann.  
 Christian Gottlieb Brau-  
 ers Erben.

2) (5½) Brohm, auch Cos  
fabroma, XI. 92. 27:  
1,095700 □ R. 8 B. U  
△ und [ O

2) Brunn, VIII. 173. 3:  
575646 □ R. 4 B. O Z. R.

2) Buchhof, Z.

3) (15) \* Cammin, III. 92:  
24. 359000 □ R. 3 C.  
[ O

5) Canknik, V. 250: 14:  
427000 □ R. O [ O

2) (½) Canzow, II. 235. 26:  
172000 □ R. O Δ [

3) Carlshof, 224. 30.

2) Carlshof, ehemed Stub:  
benkrug, 115. 14:

2) Carlslust, [

2) Carpin, I. 189. 8:  
174000 □ R.

2) (8) Cölpin, X. 97. 26:  
634512 □ R. 6 B. O O

6 Δ u. [ Z:

Des verstorbenen Camer:  
herrn Otto Heint. Chris:  
stoph Friedr. von Niez:  
ben minderjährige drei  
Söhne.

Carl Ernst Friedr. Heint.  
Hellm von Dergen. (3).  
f. Trollenhagen.

Der vormal. K. Würtemb:  
Staats- und Cultus-  
Minister Ludwig Hell-  
muth Heinrich v. Jass-  
mund, des K. Würtemb.  
Civil-Verdienstordens  
Großkr. und Kurfürstl.  
Hessischen goldenen Lö-  
wenordens. Pächter:  
Pensionair Wendland  
zu Prillwitz.

f. Domainen des Amts  
Feldberg:

Präsident Ad. Friedr. von  
Scheve zu Berlin, Mit-  
ter des Civil-eisernen  
Kreuzes zweiter Classe,  
und Ge. Excellenz der  
Geheimerath und Cam-  
mer-Präsident Adolph  
Ludw. Carl von Scheve  
zu Neustrelitz.

f. Cabinetsamt.

f. Godenschwege.

f. Mildenitz.

f. Rödlin. Domainen des  
Amts Feldberg.

Friedrich Georg Carl von  
Dewitz. (2).

2) Cosabroma  
 2) Cronsborg, L. 173. 20.  
 3) (4) \* Dahlen, V $\frac{1}{4}$ . 42 $\frac{6}{32}$ .  
 585000 □R. (jedoch  
 mit Ausschluß der von  
 Beseßern hinzugekomme-  
 nen  $\frac{1}{4}$  H. 29  $\frac{3}{4}$  S.) 4  
 C. ○

1) (2) Dannenwalde, II.  
 172. 4. 881513 □R.  
 2 C. ○ ○ Δ [ 8

2) (4 $\frac{1}{2}$ ) Dewitz, VI. 284. }  
 12. 4 B. 1 C. ○ ○ u.  
 Δ [ Z.

Meiercy, I. 104. 8. }  
 Noch eine Meyerei,  
 die neue genannt.  
 zusammen 654149 □R. }

3) Dischley 1 $\frac{3}{4}$ . 34  $\frac{7}{2}$ .  
 137830 □R.

3) Dolgen, IV. 41. 26.  
 325000 □R. ○ Δ [

3) Ehrenhof, I. 113.

2) (2) Eichhorst, V. 270.  
 21. 485000 □R. ○ [

3) Eschberg

2) Friedberg, 78. 6.

2) Friedrichsfelde

3) Friedrichshof, 216. 28.

2) Friedrichshof, I. 180. 1.

2) Friedrichshof, 194. 2.

2) (4 $\frac{3}{4}$ ) \* Gahlenbeck, VI.  
 69. 22. 823078 □R. ○  
 Δ [

f. Brohm.

f. Leppin.

Baron Ferdin. v. Langer-  
 mann-Erlenkamp. (1).

Vice-Landmarschall, Mas-  
 jor u. Joh. N. Ferdinand  
 Heinrich von Waldow.  
 Wächter Amtm. Chris-  
 tian Matth. Schmidt.

Großherzogl. Cammer.

f. Domänen des Amtes  
 Stargard.

Gottlob Rudolph Wilh.  
 Rauck.

f. Domainen des Amtes  
 Feldberg.

f. Prillwitz. Cabinetsamt.  
 Carl Henning v. Bredow.  
 (1)

f. Trollenhagen.

f. Brohm.

f. Domainen des Amtes  
 Feldberg.

f. Weissdin. Cabinetsamt.

f. Brohm.

f. Göhren.

Geheimerath August Wil-  
 helm Ludwig v. Kieben,  
 Ritter des K. Baiersch.  
 Civilverdienst-Ordens.

- 2) (4 $\frac{1}{2}$ ) Ganzkow, VII. 73. 18. 458000 □R. ○  
 Ω [
- 2) \* Gehren, V. 66. 16. 461000 □R. 5 B. ○ Δ
- 2) (5 $\frac{3}{4}$ ) Genskow, VII. 112. 12. 401000 □R. 2 B. ○ [
- 3) Gevezin, V. 56. 4. 474000 □R. ○ [
- 3) Glambeck, 135. 2.
- 2) (2) Glocksin, III. 86. 4. 212000 □R. ○ [
- 2) Godenschwege, III. 73. 14. 270000 □R.
- 2) (2 $\frac{1}{2}$ ) \* Göhren V. 33. 1. 512000 □R. ○ Ω [ Z.
- 1) Gramzow, I. 271. 24. ♂
- 2) (2) Groß Daberkow, IV. 284. 31. 474971 □R. ○ Δ [
- 2) (3 $\frac{3}{4}$ ) Groß Milzow, V. 222. 15. 336012 □R. Z.
- 2) GroßSchönfeld, IV. 71. 24. 339000 □R. Δ u. [
- 2) Hasenkrug, auch Neuenkrug Δ
- 2) Heinrichswalbe, I. 207. 26.
- 2) Hellfeld
- 2) (4 $\frac{1}{4}$ ) Helpt, V. 173. 29. 581000 □R. ○ Ω Δ [
- 2) Helpter gelegte G.
- 2) Hoffelde, 295. 29. 93000 □R.
- Cammerherr Adam Joachhim Ernst von Döf. (1).
- f. Gahlenbeck. (1/2).
- Carl Bernhard Ulrich von Behr. (2).
- Ernst Joachim Heinrich Müller.
- f. Weissdin. Cabinetsamt.
- Domainenrath Philipp Seip.
- Friedr. Ludw. Aug. Carl v. Jasmund, Ritter des Königl. Pr. Joachanner-Ordens
- Adolph Friedrich Ernst Jacob Mercker.
- f. Blumenow.
- Otto Wilhelm Friedrich Graf von Schwerin. Pächter: Gotth. Franck. Des verstorb. Adolph von Dewitz minderjähriger Sohn: Ulrich Otto von Dewitz.
- f. Domainen des Amts Feldberg.
- f. Groß Milzow, Krüger Bielenstädt.
- f. Brohm.
- f. Erollenhagen.
- f. Groß Milzow.
- f. Groß Milzow.
- f. Gr. Schönfeld. Domainen des Amts Feldberg.

- 3) (2½) Höhenzieritz, VII. 122. 28. 612000 □ R.  
○ △ ♣ [ F.
- 2) Holzendorf, III. 219. 25. 220740 □ R. 4 B.  
○ ○ △ [
- 2) (2½) Jagze, V. 194. 50. Meyerey, I. 43. 18. 523862 □ R. 4 B. 1  
Priesterb. ○ △ u. [ Ω
- 2) (4½) Jhlenfeld, V. 271. 19. 411740 □ R. ○ ○ [
- 2) Johannisberg Z.
- 2) Kalisch, III. 7. 20. 1 E.
- 2) Klein Milzow oder  
Wüsten Milzow (nicht  
vermessen.)
- 2) Klockow, VII. 30. 6. 514542 □ R. 2 B. ○  
♂ [ Ω
- 2) Kloster
- 3) Koldenhof, I. 28. 25. 139000 □ R. △ ♣.
- 2) (9½) Kotelow, VI. 54. 20. 645165 □ R.  
5 B. 1 E. ○ ○ [
- Krappmühle bei Neubrandenburg mit Pertinenzen, zum Mecklenburg-Schwerinschen Gute Chemnitz gehörig.
- 2) (3) Kreckow, V. 60. 8. 299000 □ R. 4 B. ○  
Ω △ u. [
- 1) Kreuzfrug △  
Kronsberg, Meyerey I. 173. 20.
- f. Cabinetsamt.
- f. Groß Milzow.
- Erbjungfer: Juliana von  
Genskow, verwitt-  
wete von Genskow.
- Untmann Heintr. Friedr.  
Christian Michael.  
f. Wittenborn.
- f. Dannenwalde. Pächte-  
rin: Wittwe Schröder.  
f. Groß Milzow.
- Se. Excellenz, der Staats-  
minister August Otto  
Ernst v. Dergen. (1).  
Pächter: Lemke.  
f. Salow.
- f. Domainen des Amtes  
Felsberg.  
Landrath Adolph Friedr.  
v. Dergen.
- Erbpächter: Landjägers-  
meister von Welzien.
- f. Groß Daberkow.
- f. Dannenwalde.  
f. Leppin.

Krumbeck, nach der Vermessung v. 1728 haltend 792965 □ R. Rheinl., excl. eines streitigen Rest vier Holzes von 47119 □ R. Rheinl. [ Δ Ω  
 2) (4½) Leppin, VIII. 12. 8. 557000 □ R. O Ω und Δ [ Z. R.

2) (1½) \* Lichtenberg, V. 108. 30. Meyeren, II. 11. 2. 572000 □ R. O Ω [ Z. R.

Liebeck, Meyeren

2) (3¼) Liepen, III. 291. 24. 253704 □ R. O

2) Luisehof, I. 166. 1.

2) (6) Lübbersdorf, VII. 208. 14. 592967 □ R. 3 B. O U [

2) Maßdorf, II. 282. 16. 194000 □ R. Δ [

2) Mildenitz VII. 16½. 469753 □ R. 8 B. u. C. O Δ

2) (2½) Möllenbeck, IV. 184. 3. 322000 □ R. O [

2) u. 3) (6½) Reddein, VI. 190. 22. 557000 □ R. 2 C. O Ω [ ⅔ tel lehnbar, ⅓ tel Allodium.

2) Neuekrug s. Hasenkrug

2) (6½) Neuenkirchen, VIII. 244. 17. 643000 □ R. O Ω [ Z.

2) Neuhof.

Geheimerathsz-Präsident Ulrich Otto v. Dewitz Erben.

Victor Wilhelm August Friedrich Eugen von Dergen (1).

Ritterschafes = Directors Hans Anton Jochen v. Arnim Lehns-Erben. Pächter: Ch. Fr. Hoch, s. Brohm.

Johann David Otto Berlin. (½)

s. Neuenkirchen.

Vice-Landmarschall Wilhelm Friedrich Werner von Dergen.

Amtshauptmann Heinrich Friedr. Bernhard Siemssen. Pächter Johann Carl Schubbert.

Ludwig Otto Alexander Graf von Schwerin. (½).

Carl August von Dork.

Cammerherr Gustav von Dergen. (½).

s. Groß Milzow.

Ernst von Berg.

s. Brunn.



Neu = Hornshagen, IV.

$9\frac{2}{7}$ , 454788 □ R.

2) (2) Neverin, V. 115.

2. 413000 □ R. ○

Ω [ Z.

2) Nonnenmühle

2) Dertzenhof, 234. 4.

3) Oldendorf, V. 70. 29.

292000 □ R.

2) (8 $\frac{1}{4}$ ) Piceß V. 274. 2.

343293 □ R. ∪

2) (1 $\frac{1}{3}$ ) Podewall, II. 267.

24. 215000 □ R. Z. ○

1) Polgermühle ∪

1) Pözerne Ω ♂

3) (3) Prillwitz, II. 190. 25.

460000 □ R. ○ [ ♂ Z.

2) (4) Quadenschönfeld,  
Meyerey. VI. 67. 26.

480000 □ R. ○ [ Z. Ω

1) Qualzow Meyerey

2) (8 $\frac{1}{2}$ ) Ramelow, IV.

$75\frac{1}{2}$ . 409,238 □ R.

♂ Z.

2) (3 $\frac{1}{4}$ ) Rattey. Meyerey,

VII. 101. 30. 520016

□ R. 5 B. ○ Ω [ Z. R.

2) (3) Rehberg, III. 21.

322389 □ R. ○ Δ Δ [

2) Riepe, I. 128. 9.

1) Ringsleben, I. 196. 7.

Z. R.

2) Röddlin, IV. 42. 26.

868000 □ R. ○ Δ ∪

Z. R.

2) Röddliner G.

Joh Christoph Herrmann

Graf von Schwerin.

Ritters Ulrich Philipp

von Behr = Regendant

Lehns = Erben.

f. Usadel.

f. Helpt.

f. Domainen des Amts

Feldberg.

Erb = Landmarschall Graf

Friedr. von Hahn.

George Jacob Hoth.

f. Dannenwalde.

f. Dannenwalde. Pächter

Volkmann.

f. Cabinetsamt.

Rittmeister Adolph Frie-

drich Sigismund von

Warburg.

f. Barstorf.

Johann Emanuel Hoth.

Adolph Friedrich Carl

von Dertzen.

f. Domainen des Amts

Feldberg.

f. Cammin.

f. Tornow.

f. Domainen des Amts

Feldberg.

f. Röddlin

2) Roga, VII. 4. 24. 425559  
 □R. 11 B. ○ ♂ △ Ω u. [

2) (10¼) Roggenhagen,  
 IX. 13. 3. 756299 □R.

○ Ω [   
 2) Rohrkrug △ Ω

3) Rossow, III. 138. 20.  
 223000 □R. ○ ♂

2) Rothehaus

2) Rutheim, I. 13. 29.

2) (4½) Sabelkow, VI.  
 115. 30. 336700 □R.  
 ○ Ω △ u. [

2) Salow, X. 61. 19.  
 565,632 □R. ○ ♂ [Z.

2) (4¾) Sandhagen III.  
 78. 20. 260000 □R.  
 12 B. und C. ○  
 Ω [

Ehemaliger Klockow-  
 scher Antheil 205. 17.  
 61256 □R.

3) Sandmühle C. ♂

2) (6) Schönhausen, V.  
 291. 22. 483000 □R.  
 ○ Ω △ Z. [

2) Schwanbeck, IX. 156.  
 1. M. 534,663 □R.  
 14 B. ○ ♂ △ u. [

2) (7) Schwichtenberg,  
 III. 229. 6. 287600  
 □R. 8 B. 5 C. ○  
 Ω △ [

2) Sophienhorst, I. 1. 5.

f. Pleez (2).

f. Cölpin. (2). Pächter  
 Johann Balth.

f. Gahlenbeck. Krüger u.  
 Müller Jul. Fr. Witt.

Aug. Friedr. Peters (¼).

f. Lichtenberg.

f. Eichhorst.

Carl August Ludw. Ernst  
 von Ahrenstorf. (2)

Vice-Landmarschall von  
 Dörben. (2).

Kirchenöconomie zu Fried-  
 land (1).

Christian Friedr. Kohr-  
 beck.

f. Cabinetsamt.

Amtmann Heinr. Friedr.  
 Christian Michael.

Stadt Friedland. (4).

Stadtcämmercy zu Fried-  
 land.

f. Helft.

- 2) Staven, steuert von V. 154. 24. und ist noch nicht vermessen. ☉ [
- 2) (1) Stolpe, III. 17. 12. 225000 □ R.
- 2) Stubbenkrug, ist Carls-  
hof
- 1) Tornow, VI. 58. 13. 1,200000 □ R. 2 C. ☉  
♂ Δ [ ♂
- 3) Tornow, Meyerey, 259. 8.
- 2) Tornowshof, Meyerey, I. 64. 27.
- 2) (4) Trollenhagen, VIII. 26. 25. 531000 □ R. ○  
♂ [
- 2) Ulrichshof, I. 49. 8. 65296 □ R.
- 3) Usadel, III. 60. 244000 }  
□ R. Δ
- 3) ——— ♀ auch Nonnen-  
mühle }
- 2) Voigtsdorf V. 281. 20. 532000 □ R. 5 B. Δ u. [
- 1) Vorheide, I. 72. 22.
- 2) u. 3) (5) Waschkendorf, I. 209. 11. 271000 □ R. ○ [
- 3) (4½) Weißdin, III. 132. 28. 891000 □ R. ○  
Δ [
- Joh. Gottfried Schulze  
Erben.
- f. Quadenschönfeld.  
Pächter: Joh. Friedrich  
Gley.
- f. Godenschwege.
- Friedrich Georg v. Buch.
- f. Meddemin.
- f. Wittenhagen.
- Carl Jacob Frodien. (1)
- f. Groß Milzow.
- f. Domainen des Amtes  
Strelitz.
- Thomas Georg Wittmütz.  
(4).
- f. Rehberg. Domainen  
des Amtes Feldberg.
- f. Domainen des Amtes  
Feldberg.
- f. Cabinetsamt.

- 3) Wendfeld, I. 235, 13. f. Prillwitz, Cabinetsamt.  
 3) Wilhelminenhof f. Blumenhagen. Domainen des Amts Strelitz.
- 2) Wittenborn 396489 Friedr. Abraham Müller.  
 □ R. R. Z. O davon  
 I. 223, 13, 206783 □ R.
- Galenbeck'scher Antheil f. Gahlenbeck.  
 I. 210, 14, 189706 □ R.
- 2) (1) Wittenhagen, II. Hauptmann von Rhade.  
 238, 30, 318000 □ R.  
 O 8 [
- 2) (1) Brechen (Alt) IV. Carl Blanck.  
 150, 312481 □ R. O 8
- 2) Wüsten Milzow f. Klein Milzow.  
 Jahren f. Warstorf.
- 3) Zippelow, II. 7, 26. f. Prillwitz, Cabinetsamt.  
 156946 □ R. O R.

## V e r z e i c h n i s s

der Städte und Flecken im Herzogthum Mecklen-  
burg-Strelitz und der vom Advent 1821 bis dahin  
1822 Gebornen, Gestorbenen, Copulirten  
und Confirmirten.

Residenzstadt Neustrelitz hat 14 öffentliche Gebäude und 294 resp. numerirte und catastrirte Häuser, außer dem Schloß und den in der Gegend des Schlosses auf der Burg, Schloßfreiheit und auf dem Bauhofe befindlichen herrschaftlichen Häusern, wie auch der Wohnung des Wildmeisters und Aufsehers im Thiergarten, desgleichen der daneben liegenden Wohnung des Hundewärters, und des Hundehofs. Die im December 1822 beschafterte Zählung ergab, daß mit Ausnahme von 250 Militärs und 58 zum Theater gehörenden Personen und deren Kinder, in der Stadt, — die Burg, Schloßfreiheit und den Bauhof mit eingeschlossen — sich befanden . . .

2425 männliche  
2672 weibliche

in allen 5097 Seelen.

○○○○○○○○○. Der Cämmerei gehört der Hof Torwiß. Zur Stadt gehören die auf der ehemaligen Zierker und Torwißer Feldmark liegenden Parcelen und die Hauswiesen bei Torwiß und bei der Wassermühle. Es wohnen in der Stadt 2 Apotheker, 4 Barbierer, wobei 2 Barbierers Wittwen, 16 Bäcker, davon aber nur 12 backen, darunter 2 Wittwen, 1 Baumeister, 1 Bildhauer, 4 Böttcher, 54 Brantwein- und Bierschenker, 2 Buchbinder, 1 Buchhändler, 2 Büchsenmacher, 3 Conditors, 1 Damastweber, und eine Wittwe, 4 Drechsler, 2 Fischer, 50 Fuhrleute, 22 Garnweber, unter denen 2 Wittwen und 1 Freimeister, 3 Gastwirthe erster Classe, 6 Gastwirthe zweiter Classe, 17 Herbergirer, 3 Glaser, 4 Goldschmiede, 6 Grobschmiede und eine Wittwe, 1 Gürtler, 1 Handschuhmacher, 3 Hutmacher, unter denen 1 Wittwe, 13 christliche Kauf- und Handelsleute, 6 jüdische Handelsleute und eine Wittwe, von welchen 3 Wollhandel auch Wechselgeschäfte betreiben, 1 mit Krahmwaaren und Tuch, und 2 bloß mit Krahmwaaren handela, 2 Klemptner, 3 Knopfmacher, darunter 1 Wittwe, 4 Köche, 1 Korbmacher, 1 Kürschner, 2 Leinbleicher, 1 Portrait-, 3 Stbennmaler, 5 Maurer, darunter 1 Wittwe, 3 Müller, 1 Nadler, 5 Nagelschmiede, darunter 1 Wittwe, 4 Pantoffelmacher, 3 Perückenmacher, 5 Sattler, 1 Seisensieder und Lichtgießer, 10 Schlächter, unter denen 3 Freimeister, 1 Schleifer, 12 Schlösser, darunter 3 Freimeister, 55 Schneider, worunter 4 Freimeister und 10 Wittwen, 1 Schönsärber, 1 Schornsteinfeger, 55 Schuster, worunter 10 Wittwen, 4 Freimeister, 1 Seiler, 2 Sporer, 1 Spritzenbaumeister, 1 Steinhauer, 8 Stell- und Radedemacher, worunter 1 Freimeister und 2 Wittwen, 2 Stuhlmacher, 2 Tapezierer, 1 Thierarzt, 32 Tischler, unter denen 5 Wittwen und 4 Freimeister, 5 Töpfer, 4 Uhrmacher, 2 Weinhändler, 2 Wundärzte, 2 Zimmerm.

Die Vorderstadt Neubrandenburg hatte im Monat Junii 1817

1) Menschengahl 5145, darunter 2426 männlichen und 2719 weiblichen Geschlechts.

2) Innerhalb der Stadt volle Häuser 263

— — — halbe — 154

— — — viertel — 192

— — — achtel — 36

— 645

3) Außerhalb der Ringmauern der Stadt

volle Häuser — 2

halbe — — 2

bewohnbare Gartenhäuser — 3

also in allem ohne die Großherzogl. Haupt- u. Nebengebäude, imgleichen ohne die Kirchen- und Schulgebäude und ohne alle der Stadt zugehörigen Gebäude — — 652 Häuser.

Vor den Thoren sind 95 Scheuren.

Es befinden sich in der Stadt 80 Uckerleute, 2 Apotheker, 32 Bäcker, 1 Blumenmacher, 14 Böttcher, 5 Brandweimbrenner, 9 Brauer, 4 Buchbinder, 1 Buchdrucker, 1 Buchhändler, 1 Büchsenmacher, 1 Conditor, 8 Drechsler, 2 Färber, 1 Feilenhauer, 4 Fischer, 2 Gärtner, 2 größere Gastwirthe, 18 kleinere Gastwirthe, 5 Glaser, 1 Glashändler, 5 Goldschmiede, 4 Gärtler, 20 Häcker oder Fetthändler, 4 Freihaken, 3 Handschuhmacher, 8 Hufschmiede, 7 Hutmacher, 2 Instrumentenmacher, 1 Kammacher, 13 Kaufleute, 3 Kleinbinder, 8 Kleinschmiede, 2 Klempner, 3 Knopfmacher, und 1 die Profession treibende Wittwe, 2 Korbmacher, 2 Kürschner, 3 Kupferschmiede, 2 Lackirer, 4 Lobgärber, 3 Maler, 3 Mauermeister, 2 Radler, 1 Nagelschmied und 1 Wittwe, 6 Pantoffelmacher, 4 Perückenmacher, 1 Petschierstecher, 1 Pfeifenmacher, 1 Posamentierer, 10 Sattler, 1 Freimeister, 25 Schlächter, 3 Freimeister,

1 Schleifer, 49 Schneider, 4 Freimeister, 1 Schornsteinfeger, 82 Schuster, 4 Freimeister, 3 Seifensieder, 4 Seiler, 1 Sporer, 8 Stellmacher, 1 Strumpfwirker, 2 Stuhlmacher, 29 Tischler, 2 Freimeister, 5 Töpfer, 10 Tuchmacher, 1 Tuchscheerer, 2 Uhrmacher, 23 Weber, 1 Freimeister, 3 Weinhändler, 3 Weißgärber, 8 Wundärzte, 3 Zeugschmiede, 5 Zimmermeister, 3 Zinngießer.

In der Stadt sind zwei Tabacksfabriken, eine des Kaufmanns Rosenow, die andere des Fabrikanten Kraas, eine chemische Fabrik des Apothekers Wegener, eine Drahtsaiten-Fabrik des Instrumentenmachers Evert und 2 Cattundruckereien, des Schönfärbers Koch und Theodor Poplovsky.

Der Stadt gehören: a) das Liepzer Bruch nebst den dazu gehörigen Gebäuden, der Nonnenhof genannt, welches einen Flächeninhalt von 278432 □R. hat, und an den Pächter Stegemann verpachtet ist. b) Die hinterste Mühle U 3, nebst der Schneide-, Del-, Walk- und Lohmühle hat der Müller Becker in Pacht. c) Die Del- und Lohmühle vor dem Stargardschen Thore, welche an den Müller Mohnke verpachtet ist. d) Die Papiermühle besitzt der Papierfabrikant Wilhelm Krüger in Erbpacht. e) Eine Ziegelei und eine Kalkbrennerei.

An Feuerlöschungs-Anstalten: 4 große und eine kleine Spritze, 2 Tragspritzen, 653 lederne Feuer-Eimer, 32 Feuerleitern, 22 Sturmfässer, 29 Feuerhaken.

Die Stadt hat 36 öffentliche und 388 Privatbrunnen.

Friedland hat 495 Häuser und darunter 196 $\frac{1}{2}$  Erben. Vor den Thoren befinden sich 206 Scheuren. Der Cämmerei gehört das ritterschaftliche Gut Schwichtenberg und die Mecklenburgische Kavel, an der Pommerschen Gränze, und der Stadt das ritter-



schaftliche Gut Schwanbeck, der Kircheneconomie aber das Dorf Sandhagen. Die Menschenzahl war im ganzen Umfange der Stadt nach der Anno 1817 vorgenommenen Zählung 3900. Es wohnen in der Stadt:

1 Apotheker, 16 Bäcker, 3 Böttcher, 2 Buchbinder, 6 Drechsler, 1 Färber, 1 Fischer, 1 Gärtner, 2 größere Gastwirthe, 2 Gelbgießer, 2 Glaser, 3 Goldschmiede, 6 Herbergirer, 5 Hutmacher, 11 Kaufleute, unter welchen 6 Materialisten, 1 Kesselflicker, 1 Kleinbinder, 1 Klempner, 2 Knopfmacher, 2 Korbmacher, 6 Kürschner, 1 Kunstdrechsler, 2 Kupferschmiede, 2 Leinbleicher, 1 Lohgärber, 1 Maler, 3 Mauermeister, 5 Müller, 2 Radler, 3 Nagelschmiede, 1 Perückenmacher, 1 Pfeifenmacher, 3 Riemer, 4 Sattler, 16 Schlächter, 7 Schlösser, 9 Schmiede, 36 Schneider, 1 Schornsteinfeger, 71 Schuster, 1 Seifensieder, 2 Seiler, 5 Stell- und Rademacher, 2 Stuhlmacher, 12 Tischler, 6 Töpfer, 8 Tuchmacher, 1 Uhrmacher, 18 Weber, 1 Weinhändler, 7 Weißgärber, 1 Wundarzt, 1 Ziegler, 3 Zimmermeister, 1 Zinggießer.

Es befindet sich hier ein Hospital für verarmte Bürgerfamilien. Der erste Bürgermeister ist Inspector desselben, der Stadtsecretär aber Registrar, auch sind bei selbigem zwei Provisoren. An Feuerlöschungsanstalten sind vorhanden: 4 große metallne Spritzen, 1 metallne Tragespritze, 556 lederne Eimer, 30 Feuerleitern, 24 Feuerhaken, und eben so viele Rufen und Schleifen. Außer der auf dem Markte befindlichen Wasserkunst sind 24 öffentliche und 218 Privatbrunnen vorhanden. Die Stadt besitzt ferner 1 U Müller Schröder, 4 N Daniel und Martin Schumacher, Christoph Günther. Eine Walk-, Loh- und Delmühle, Ritow. Eine Kalk- und Ziegelsbrennerey, Schädler.

Woldegk hat 299 Häuser in 116½ Erben. Im December 1822 bestand die Menschenzahl in 1004 männlichen und 945 weiblichen Geschlechts, zusammen 1949.

In der Stadt wohnen: 1 Apotheker, 2 Chirurgen, 22 Bäcker, 6 Böttcher, 1 Büchsenmacher, 5 Drechsler, 1 Fischer, 2 Glaser, 4 Grobschmiede, 2 Hutmacher, 7 Kaufleute, 6 Kleinschmiede, 1 Knopfmacher, 1 Kürschner, 3 Lohgärber, 1 Maler, 5 Maurermeister, 7 Müller, 2 Radler, 1 Nagelschmid, 4 Sattler, 7 Schlächter, 18 Schneider, 1 Schornsteinfeger, 1 Schleifer, 1 Schönfärber, 47 Schuster, 3 Seiler, 3 Stell- und Rademacher, 6 Tischler, 4 Töpfer, 4 Tuchmacher, 10 Weber, 1 Weinhändler, 3 Weißgärber, 1 Ziegler, 2 Zimmermeister.

2 Lohmühlen. 7 Windmühlen: Fünf entrichten ihre Grundpacht an die Cämmerey, die beiden andern an die Kirchendconomie. 1) Carl Hagemeister. 2) Behrend Carl Schlee. 3) Fr. Vietendewahl. 4) Johann Budde. 5) Adolph Friedr. Stoffers. 6) Joh. Budde Wittwe. 7) Carl Kießstahl. Stadtlohnziegler ist Albrecht.

(Alt) Strelitz hat mit Einschluß der Amtsfreiheit und des Bauhofes 380 Häuser, mit Ausschluß derselben aber 317 Häuser, worunter 43 ganze, 158 halbe und 116 viertel Erben O. F. F. Nach der am 16ten Octbr. 1820 vorgenommenen Zählung betrug die Seelenzahl auf dem Stadtgebiet 2351 christlicher, und auf Mich. 1821 auf dem Stadt- und Amtsgebiet zusammen — 490 jüdischer Religion. Der Cämmerei gehören die Vorwerke Marly und Keuwitz und ist ersteres an Jacob Kieck, letzteres an Andreas Horn verpachtet.

In der Stadt wohnen: 1 Apotheker, 2 Barbier, 18 Bäcker, 6 Böttcher, worunter 1 Freimeister, 4 Fürstenbinder, 3 Drechsler, 2 Fischer, 2 Glaser, 1 Goldschmidt, 8 Grobschmiede, 1 Gürtler, 2 Hand-

Schuhmacher, 25 Hörter, 1 Hutmacher, 1 christlicher Kaufmann, 4 Kleinschmiede, worunter ein Uhrmacher, 1 Klempner, 1 Knopfmacher, 1 Kürschner, 1 Kupferschmid, 4 Lohgärber, 3 Maurermeister, 1 Müller, 1 Radler, 1 Nagelschmidt, 1 Pantoffelmascher, 1 Knopfmacher, 1 Perückenmacher, 4 Raschmacher, 1 Niemer Freimeister, 2 Sattler, 10 Schlächter, 25 Schneider, 1 Schornsteinfeger, 46 Schuster, worunter 2 Freimeister, 3 Seifensieder, 3 Seiler, 4 Stell- und Rademacher, 2 Stuhlmacher, 9 Tischler, worunter ein Freimeister, 4 Töpfer, 14 Weber, 1 Weinhändler, 2 Zimmermeister, 1 Pfeifen- und Schwammdosen-Fabrikant.

In der Stadt ist eine Leder- und Tabacksmannufactur und eine Methbrauerei, erstere gehört den Michel Levin Cohnschen Erben, und letztere betreibt Joseph Simon.

Die Cämmerei hat eine Ziegelei: der Ziegler heißt Joh. Niclas. Die Mühlen in und vor der Stadt gehören dem Mühlenmeister Carl Lehmann.

Fürstenberg hatte vor dem letzten Brande am 26sten Mai 1807 242 Häuser, nemlich 77 ganze 119 halbe Häuser und 46 Buden. Die zeitige Hufenzahl ist 211. Auf Mich. 1822 war die Zahl der Christen auf dem Stadtgebiet 2078 Seelen,

auf dem Amtsgebiet 128 —

2206 —

die Zahl der Juden aber 35 Männer,  
67 Söhne,  
40 Weiber u. Wittwen,  
54 Töchter.

Sa. 196 Personen.

Es wohnen in der Stadt:

23 Ackerleute, 1 Apotheker, 7 Bäcker, 2 Barbierer,  
4 Böttcher, 2 Drechsler, 1 Färber, 1 Fischer, 3 groß

Fere Gastwirthe, 1 Glaser, 1 Goldschmidt, 7 Hä-  
 ter, 3 Hufschmiede, 3 Hutmacher, 10 Kaufleute,  
 4 Kleinschmiede, 1 Klemptner, 1 Knopfmacher  
 1 Kürschner, 3 Maurermeister, 3 Müller, 1 Nagels-  
 schmidt, 1 Pantoffelmacher, 2 Sattler, 1 Schiff-  
 bauer, 7 Schlächter, 19 Schneider, 1 Schönfärber,  
 1 Schornsteinfeger, 32 Schuster, 2 Seifensieder,  
 4 Seiler, 3 Stellmacher, 1 Stuhlmacher, 8 Tisch-  
 ler, 2 Töpfer, 23 Tuchmacher, 1 Tuchscheerer, 1 Uhr-  
 maker, 6 Weber, 1 Weißgärber, 3 Zimmermeister,  
 2 Handschuhmacher, 2 Lederthauer.

Seit dem letzten Brände sind bis zum December  
 1818, 63 neue Häuser wieder erbauet.

Bei der Stadt sind 2 Wassermühlen, 1 Schneides-  
 1 Lohmühle, welche die Schuhmacher, und 1 Walk-  
 mühle, welche die Tuchmacher besitzen. Außer-  
 halb der Stadt am See Bahlen befindet sich ein  
 Kalkofen nebst Wohnhaus und Remise, wo Steins-  
 kalk gebrannt wird. Der Eigenthümer dieser  
 Kalkbrennerey ist der Kaufmann Ernst Joachim  
 Ehrich. Der Kalkbrenner heißt Scheidler.

Stargard hat 149 Häuser. Im Mai 1817 war die  
 Menschenzahl 1178.

In der Stadt sind: 1 Apötheker, 1 Barbier, 3  
 Bäcker, 2 Böttcher, 1 Chirurgus, 2 Drechsler, 16  
 Garnweber, 2 Glaser, 2 Grobschmiede, 5 Häfer, 2  
 Hutmacher, 1 Krämer, 1 Kupferhändler, 3 Mau-  
 rer, 1 Müller, 1 Nagelschmidt, 1 Raschmacher,  
 5 Sattler, 3 Schlächter, 3 Schlösser, 10 Schnei-  
 der, unter welchen 1 Freimeister, 1 Schön- und  
 Schwarzfärber, 40 Schuster, 3 Stellmacher, 5  
 Tischler, 2 Töpfer, 30 Tuchmacher, 1 Tuchschee-  
 rer, 1 Uhrmacher, 2 Zimmermeister.

Wesenberg hat 171 Häuser, und unter diesen 102  
 Erben. Die Menschenzahl war nach der im De-  
 cember 1822 vorgenommenen Zählung auf dem  
 Stadtgebiet

— 1099 christlicher, und 2 Männer, 2 Frauen, 4 Söhne und 1 Tochter jüdischer Religion.

Es wohnen hier: 1 Apotheker, 11 Bäcker, 5 Böttcher, 1 Drechsler, 1 Fischer, 2 Gastwirthe, 6 Grobschmiede und 1 Kleinschmidt, 1 Handschuhmacher, 1 Hutmacher, 1 Kesselflicker, 3 Krämer, 2 Mauermeister, 1 Müller, 1 Nagelschmidt, 1 Sattler, 1 Scheerenschleifer, 2 Schlächter, 9 Schneider, 1 Schönfärber, 56 Schuster, 2 Schutzjuden, 1 Seiler, 6 Stell- u. Rademacher, 4 Tischler, 2 Töpfer, 40 Tuchmacher, 1 Tuchscheerer, 14 Weber, 1 Zimmermeister.

Der Marktflecken Mirow hat außer den Großherzogl. Schlössern, wovon das neue zum Landeschullehrer-Seminar eingerichtet ist, und außer den dazu gehörigen Nebengebäuden, 33 Vollfleckner, 19 Halbfleckner und 40 Büdnerstellen. Außer diesen Feuerstellen, wozu noch einige Neben- und Hinterhäuser gehören, sind noch als besondere herrschaftliche Gebäude vorhanden: die Wohnung des ersten Beamten, das Bach- oder Thorhaus, die Pfortnerei, das Posthaus, das Forsthaus, und an geistlichen Gebäuden: die Kirche mit der daran erbauten Großherzogl. Gruft, das Leichenhaus, das Pfarrhaus, das Prediger- u. Wittwenhaus, das Schulhaus, so wie auch eine jüdische Synagoge, überhaupt 114 Feuerstellen, in welchen zusammen 1295 Menschen wohnen. Die jüdische Gemeinde bestand im März 1820 aus 7 Familienvätern, 2 Wittwen, 5 Töchtern, 17 Söhnen. ☉

Im Flecken wohnen: 1 Apotheker, 62 Arbeitsleute, 6 Bäcker, 2 Barbierer, 1 Barbiererr Wittwe, 3 Böttcher, 2 Drechsler, 1 Kunstdrechsler, 1 Fischer, 22 Garnweber, 2 Gastwirthe, 2 Grobschmiede, 2 Handschuhmacher, 1 Hutmacher, 2 Kaufleute christlicher und 2 Kaufleute Israelitischer Religion, 1 Maurermeister, 1 Müller, 1 Rübenmacherin, 1

Musicus, 1 Nagelschmidt, 3 Rade, und Stellmacher, 2 Sattler, 2 Schlächter, 4 Schlöffer, 22 Schneider, 2 Schönfärber, 1 Schornsteinfeger, 20 Schuster, darunter 1 Freimeister, 7 Schutzjuden, 1 Seiler, 6 Tischler, 1 Tobacksfabrikant, 3 Töpfer, 1 Töpferwittwe, 2 Zimmermeister, 5 Herberger, Bier- und Brandweinhäuser.

In der Brenn- und Brauerey und auf dem Bauhose sind 15 Menschen.

Der Marktflecken Feldberg hat 80 Feuerstellen, ohne die Hütte, aber mit Inbegriff der Einliegerwohnungen. ○ Im Jahr 1817 war die Menschenzahl zu Feldberg 362 und auf der Hütte 29.

Es wohnen hier außer dem Amts-Perfonale: 1 Chirurgus, 1 Apotheker, der auch mit Materialwaaren, Wein und Liqueure handelt, 1 Pacht-Fischer mehrerer Amtsseen, 1 Schulhalter, 1 Selsensieder, 1 Gastwirth, 4 Bauern, 1 Zimmermeister, 1 Grobschmidt, 1 Schlöffer, 1 Sattler, 1 Mauermeister, 1 Schornsteinfeger, 1 Glaser, 1 Töpfer, 1 Böttcher, 1 Schlächter, 1 Rademacher, 3 Tischler, 4 Schuster, 3 Weber, 5 verheirathete Handwerksgefellen, 1 Fischfahrer, 4 Fischfarrer, 20 Arbeitsleute, 1 Hebamme, 1 Nachtwächter.

Einleitung

Erster Abschnitt

Die Natur der Sache ist die Grundlage der Wissenschaft. Sie ist die Quelle aller Erkenntnis und die Basis aller Forschung. In der Natur der Sache liegt die Wahrheit, die wir durch die Wissenschaft zu erkennen suchen.

Die Natur der Sache ist die Grundlage der Wissenschaft. Sie ist die Quelle aller Erkenntnis und die Basis aller Forschung. In der Natur der Sache liegt die Wahrheit, die wir durch die Wissenschaft zu erkennen suchen.

Die Natur der Sache ist die Grundlage der Wissenschaft. Sie ist die Quelle aller Erkenntnis und die Basis aller Forschung. In der Natur der Sache liegt die Wahrheit, die wir durch die Wissenschaft zu erkennen suchen.

Die Natur der Sache ist die Grundlage der Wissenschaft. Sie ist die Quelle aller Erkenntnis und die Basis aller Forschung. In der Natur der Sache liegt die Wahrheit, die wir durch die Wissenschaft zu erkennen suchen.

Die Natur der Sache ist die Grundlage der Wissenschaft. Sie ist die Quelle aller Erkenntnis und die Basis aller Forschung. In der Natur der Sache liegt die Wahrheit, die wir durch die Wissenschaft zu erkennen suchen.

Verzeichniß der vom 1sten Advent 1821 bis 1sten Advent 1822 im Herzogthum Mecklenburg-Strelitz Gebornen, Gestorbenen, Copulirten und Confirmirten.

| A) in den Städten und im Flecken Mirrow. | Geboren     |             |             | Gestorben  |            |             | Cop. Paar  | Confirmirt  |            |             | Unter den Gebornen: |                  | Unter den Gestorbenen waren: |                     |               |
|------------------------------------------|-------------|-------------|-------------|------------|------------|-------------|------------|-------------|------------|-------------|---------------------|------------------|------------------------------|---------------------|---------------|
|                                          | m.          | w.          | zus. sam.   | m.         | w.         | zus. sam.   |            | m.          | w.         | zus. sam.   | unehl.              | Zwillinge: Paar. | von 80 bis 90 Jahr           | von 90 bis 100 Jahr | über 100 Jahr |
| Neustrelitz, Hofgemeinde                 | 23          | 40          | 63          | 21         | 23         | 44          | 15         | 17          | 14         | 31          | —                   | —                | —                            | —                   | —             |
| — Stadtgemeinde                          | 41          | 58          | 92          | 35         | 42         | 77          | 21         | 44          | 21         | 65          | 12                  | 1                | 2                            | —                   | —             |
| Neubrandenburg mit Broda                 | 85          | 89          | 174         | 60         | 74         | 134         | 56         | 64          | 56         | 120         | 21                  | 1                | 9                            | 2                   | —             |
| Friedland — —                            | 76          | 67          | 143         | 40         | 39         | 79          | 18         | nicht ange- | geben.     | 9           | 2                   | 4                | —                            | —                   | —             |
| Woldegk — —                              | 30          | 26          | 56          | 20         | 21         | 41          | 12         | 24          | 11         | 35          | 2                   | —                | 1                            | —                   | —             |
| Altstrelitz — —                          | 55          | 49          | 104         | 47         | 37         | 84          | 35         | 29          | 26         | 55          | 18                  | 1                | 4                            | —                   | —             |
| Stargard — —                             | 25          | 17          | 42          | 13         | 11         | 24          | 10         | 15          | 8          | 23          | 4                   | —                | —                            | —                   | 1             |
| Fürstenberg — —                          | 38          | 51          | 89          | 23         | 12         | 35          | 10         | 19          | 23         | 42          | 4                   | 1                | —                            | 1                   | —             |
| Wesenberg — —                            | 22          | 22          | 44          | 18         | 9          | 27          | 6          | 11          | 9          | 20          | 3                   | 1                | 3                            | —                   | —             |
| Flecken Mirrow —                         | 22          | 16          | 38          | 7          | 8          | 15          | 12         | 13          | 4          | 17          | 7                   | —                | —                            | 1                   | —             |
| <b>Summa</b>                             | <b>417</b>  | <b>428</b>  | <b>845</b>  | <b>284</b> | <b>276</b> | <b>560</b>  | <b>195</b> | <b>236</b>  | <b>172</b> | <b>408</b>  | <b>82</b>           | <b>7</b>         | <b>23</b>                    | <b>4</b>            | <b>1</b>      |
| <b>B) auf dem platten Lande</b>          |             |             |             |            |            |             |            |             |            |             |                     |                  |                              |                     |               |
| Im Friedländischen Synodus               | 184         | 179         | 363         | 91         | 88         | 179         | 81         | 102         | 89         | 191         | 33                  | 5                | 8                            | —                   | —             |
| — Woldegkschen —                         | 146         | 128         | 274         | 48         | 53         | 101         | 44         | 77          | 64         | 141         | 23                  | 2                | 1                            | 2                   | —             |
| — Stargardschen                          | 152         | 131         | 283         | 66         | 60         | 126         | 67         | 71          | 86         | 157         | 31                  | 4                | 5                            | —                   | —             |
| — Mirrowschen                            | 61          | 51          | 112         | 34         | 31         | 65          | 17         | 32          | 28         | 60          | 8                   | —                | 7                            | —                   | —             |
| — Strelitz, Wesenbergschen               | 160         | 147         | 307         | 81         | 70         | 151         | 71         | 94          | 98         | 192         | 29                  | 5                | 5                            | —                   | —             |
| In der Extra Synode und in Zierke — —    | 30          | 31          | 61          | 14         | 16         | 30          | 19         | 24          | 11         | 35          | 6                   | 1                | 1                            | 1                   | —             |
| <b>Summa</b>                             | <b>733</b>  | <b>667</b>  | <b>1400</b> | <b>334</b> | <b>318</b> | <b>652</b>  | <b>299</b> | <b>400</b>  | <b>366</b> | <b>776</b>  | <b>130</b>          | <b>17</b>        | <b>27</b>                    | <b>3</b>            | <b>—</b>      |
| in den Städten u. —                      | 417         | 428         | 845         | 284        | 276        | 560         | 195        | 236         | 172        | 408         | 82                  | 7                | 23                           | 4                   | 1             |
| <b>Zusammen</b>                          | <b>1150</b> | <b>1095</b> | <b>2245</b> | <b>618</b> | <b>594</b> | <b>1212</b> | <b>494</b> | <b>636</b>  | <b>538</b> | <b>1184</b> | <b>212</b>          | <b>24</b>        | <b>50</b>                    | <b>7</b>            | <b>1</b>      |

Jüdische Gemeinde in Altstrelitz und Fürstenberg.

Von Michaelis 1821 bis Michaelis 1822.

|                   | Geboren |    | zus. | Gestorben |    | zus. | Cop. Paar |
|-------------------|---------|----|------|-----------|----|------|-----------|
|                   | M.      | W. |      | M.        | W. |      |           |
| a) in Altstrelitz | 3       | 2  | 5    | —         | 3  | 3    | 2         |
| b) in Fürstenberg | 2       | 3  | 5    | —         | —  | —    | 2         |



| Linien-Nummer | Linien-Name | Länge in Meilen | Länge in Kilometern | Länge in Metern | Länge der Bahnhöfe |               |           | Länge der Weichen | Länge der Signalanlagen | Länge der Telegraphen | Länge der Wasserleitungen | Länge der Gasleitungen | Länge der Elektricitätsleitungen |
|---------------|-------------|-----------------|---------------------|-----------------|--------------------|---------------|-----------|-------------------|-------------------------|-----------------------|---------------------------|------------------------|----------------------------------|
|               |             |                 |                     |                 | in Meilen          | in Kilometern | in Metern |                   |                         |                       |                           |                        |                                  |
| 1             | 1. Linie    | 10              | 16                  | 16000           | 10                 | 16            | 16000     | 10                | 16                      | 16000                 | 10                        | 16                     | 16000                            |
| 2             | 2. Linie    | 15              | 24                  | 24000           | 15                 | 24            | 24000     | 15                | 24                      | 24000                 | 15                        | 24                     | 24000                            |
| 3             | 3. Linie    | 20              | 32                  | 32000           | 20                 | 32            | 32000     | 20                | 32                      | 32000                 | 20                        | 32                     | 32000                            |
| 4             | 4. Linie    | 25              | 40                  | 40000           | 25                 | 40            | 40000     | 25                | 40                      | 40000                 | 25                        | 40                     | 40000                            |
| 5             | 5. Linie    | 30              | 48                  | 48000           | 30                 | 48            | 48000     | 30                | 48                      | 48000                 | 30                        | 48                     | 48000                            |
| 6             | 6. Linie    | 35              | 56                  | 56000           | 35                 | 56            | 56000     | 35                | 56                      | 56000                 | 35                        | 56                     | 56000                            |
| 7             | 7. Linie    | 40              | 64                  | 64000           | 40                 | 64            | 64000     | 40                | 64                      | 64000                 | 40                        | 64                     | 64000                            |
| 8             | 8. Linie    | 45              | 72                  | 72000           | 45                 | 72            | 72000     | 45                | 72                      | 72000                 | 45                        | 72                     | 72000                            |
| 9             | 9. Linie    | 50              | 80                  | 80000           | 50                 | 80            | 80000     | 50                | 80                      | 80000                 | 50                        | 80                     | 80000                            |
| 10            | 10. Linie   | 55              | 88                  | 88000           | 55                 | 88            | 88000     | 55                | 88                      | 88000                 | 55                        | 88                     | 88000                            |
| 11            | 11. Linie   | 60              | 96                  | 96000           | 60                 | 96            | 96000     | 60                | 96                      | 96000                 | 60                        | 96                     | 96000                            |
| 12            | 12. Linie   | 65              | 104                 | 104000          | 65                 | 104           | 104000    | 65                | 104                     | 104000                | 65                        | 104                    | 104000                           |
| 13            | 13. Linie   | 70              | 112                 | 112000          | 70                 | 112           | 112000    | 70                | 112                     | 112000                | 70                        | 112                    | 112000                           |
| 14            | 14. Linie   | 75              | 120                 | 120000          | 75                 | 120           | 120000    | 75                | 120                     | 120000                | 75                        | 120                    | 120000                           |
| 15            | 15. Linie   | 80              | 128                 | 128000          | 80                 | 128           | 128000    | 80                | 128                     | 128000                | 80                        | 128                    | 128000                           |
| 16            | 16. Linie   | 85              | 136                 | 136000          | 85                 | 136           | 136000    | 85                | 136                     | 136000                | 85                        | 136                    | 136000                           |
| 17            | 17. Linie   | 90              | 144                 | 144000          | 90                 | 144           | 144000    | 90                | 144                     | 144000                | 90                        | 144                    | 144000                           |
| 18            | 18. Linie   | 95              | 152                 | 152000          | 95                 | 152           | 152000    | 95                | 152                     | 152000                | 95                        | 152                    | 152000                           |
| 19            | 19. Linie   | 100             | 160                 | 160000          | 100                | 160           | 160000    | 100               | 160                     | 160000                | 100                       | 160                    | 160000                           |
| 20            | 20. Linie   | 105             | 168                 | 168000          | 105                | 168           | 168000    | 105               | 168                     | 168000                | 105                       | 168                    | 168000                           |
| 21            | 21. Linie   | 110             | 176                 | 176000          | 110                | 176           | 176000    | 110               | 176                     | 176000                | 110                       | 176                    | 176000                           |
| 22            | 22. Linie   | 115             | 184                 | 184000          | 115                | 184           | 184000    | 115               | 184                     | 184000                | 115                       | 184                    | 184000                           |
| 23            | 23. Linie   | 120             | 192                 | 192000          | 120                | 192           | 192000    | 120               | 192                     | 192000                | 120                       | 192                    | 192000                           |
| 24            | 24. Linie   | 125             | 200                 | 200000          | 125                | 200           | 200000    | 125               | 200                     | 200000                | 125                       | 200                    | 200000                           |
| 25            | 25. Linie   | 130             | 208                 | 208000          | 130                | 208           | 208000    | 130               | 208                     | 208000                | 130                       | 208                    | 208000                           |
| 26            | 26. Linie   | 135             | 216                 | 216000          | 135                | 216           | 216000    | 135               | 216                     | 216000                | 135                       | 216                    | 216000                           |
| 27            | 27. Linie   | 140             | 224                 | 224000          | 140                | 224           | 224000    | 140               | 224                     | 224000                | 140                       | 224                    | 224000                           |
| 28            | 28. Linie   | 145             | 232                 | 232000          | 145                | 232           | 232000    | 145               | 232                     | 232000                | 145                       | 232                    | 232000                           |
| 29            | 29. Linie   | 150             | 240                 | 240000          | 150                | 240           | 240000    | 150               | 240                     | 240000                | 150                       | 240                    | 240000                           |
| 30            | 30. Linie   | 155             | 248                 | 248000          | 155                | 248           | 248000    | 155               | 248                     | 248000                | 155                       | 248                    | 248000                           |
| 31            | 31. Linie   | 160             | 256                 | 256000          | 160                | 256           | 256000    | 160               | 256                     | 256000                | 160                       | 256                    | 256000                           |
| 32            | 32. Linie   | 165             | 264                 | 264000          | 165                | 264           | 264000    | 165               | 264                     | 264000                | 165                       | 264                    | 264000                           |
| 33            | 33. Linie   | 170             | 272                 | 272000          | 170                | 272           | 272000    | 170               | 272                     | 272000                | 170                       | 272                    | 272000                           |
| 34            | 34. Linie   | 175             | 280                 | 280000          | 175                | 280           | 280000    | 175               | 280                     | 280000                | 175                       | 280                    | 280000                           |
| 35            | 35. Linie   | 180             | 288                 | 288000          | 180                | 288           | 288000    | 180               | 288                     | 288000                | 180                       | 288                    | 288000                           |
| 36            | 36. Linie   | 185             | 296                 | 296000          | 185                | 296           | 296000    | 185               | 296                     | 296000                | 185                       | 296                    | 296000                           |
| 37            | 37. Linie   | 190             | 304                 | 304000          | 190                | 304           | 304000    | 190               | 304                     | 304000                | 190                       | 304                    | 304000                           |
| 38            | 38. Linie   | 195             | 312                 | 312000          | 195                | 312           | 312000    | 195               | 312                     | 312000                | 195                       | 312                    | 312000                           |
| 39            | 39. Linie   | 200             | 320                 | 320000          | 200                | 320           | 320000    | 200               | 320                     | 320000                | 200                       | 320                    | 320000                           |
| 40            | 40. Linie   | 205             | 328                 | 328000          | 205                | 328           | 328000    | 205               | 328                     | 328000                | 205                       | 328                    | 328000                           |
| 41            | 41. Linie   | 210             | 336                 | 336000          | 210                | 336           | 336000    | 210               | 336                     | 336000                | 210                       | 336                    | 336000                           |
| 42            | 42. Linie   | 215             | 344                 | 344000          | 215                | 344           | 344000    | 215               | 344                     | 344000                | 215                       | 344                    | 344000                           |
| 43            | 43. Linie   | 220             | 352                 | 352000          | 220                | 352           | 352000    | 220               | 352                     | 352000                | 220                       | 352                    | 352000                           |
| 44            | 44. Linie   | 225             | 360                 | 360000          | 225                | 360           | 360000    | 225               | 360                     | 360000                | 225                       | 360                    | 360000                           |
| 45            | 45. Linie   | 230             | 368                 | 368000          | 230                | 368           | 368000    | 230               | 368                     | 368000                | 230                       | 368                    | 368000                           |
| 46            | 46. Linie   | 235             | 376                 | 376000          | 235                | 376           | 376000    | 235               | 376                     | 376000                | 235                       | 376                    | 376000                           |
| 47            | 47. Linie   | 240             | 384                 | 384000          | 240                | 384           | 384000    | 240               | 384                     | 384000                | 240                       | 384                    | 384000                           |
| 48            | 48. Linie   | 245             | 392                 | 392000          | 245                | 392           | 392000    | 245               | 392                     | 392000                | 245                       | 392                    | 392000                           |
| 49            | 49. Linie   | 250             | 400                 | 400000          | 250                | 400           | 400000    | 250               | 400                     | 400000                | 250                       | 400                    | 400000                           |
| 50            | 50. Linie   | 255             | 408                 | 408000          | 255                | 408           | 408000    | 255               | 408                     | 408000                | 255                       | 408                    | 408000                           |

Verzeichnis der Eisenbahnen  
 in Sachsen

| Linien-Nummer | Linien-Name | Länge in Meilen | Länge in Kilometern | Länge in Metern |
|---------------|-------------|-----------------|---------------------|-----------------|
| 1             | 1. Linie    | 10              | 16                  | 16000           |
| 2             | 2. Linie    | 15              | 24                  | 24000           |
| 3             | 3. Linie    | 20              | 32                  | 32000           |
| 4             | 4. Linie    | 25              | 40                  | 40000           |
| 5             | 5. Linie    | 30              | 48                  | 48000           |

## Verzeichniß

der

## abgehenden und ankommenden Posten

in den

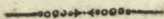
Städten des Großherzogthums Mecklenburg-  
Strelitz.

## I. Postcourse in Neustrelitz.

1. Die fahrende Post (ganz bedeckter Wagen) über Altstrelitz, Fürstenberg, Gransee, Dranienburg nach Berlin, der Mittelmark, Neumark, Schlesien, Posen, Pohlen, Sachsen, Oesterreich, Magdeburg, dem Braunschweigischen, Westphalen, Hessen, Baiern, Württemberg, Baden, Niederrhein, Holland, Brabant, Frankreich, Schweiz, Tyrol, Italien und Spanien;  
 „geht ab: Montag, Donnerstag und Sonnabend Morgens 7 Uhr; kömmt an: Mittwoch, Freitag u. Sonntag Morgens 6 Uhr.
2. Die fahrende Post über Altstrelitz, Lychen, Tempelin, Prenzlau und Löcknitz nach Stettin, ganz Hinterpommern, Preussen und Rußland,  
 „geht ab: Montag und Freitag Mittags 1 Uhr; kömmt an: Mittwoch und Sonntag Morgens gegen 6 Uhr.
3. Die fahrende Post über Altstrelitz, Wesenberg, Mirow, Wittstock, Prizwalk, Perleberg, Lenzen, Boizenburg nach Hamburg, Lübeck, Dänemark, dem Königreich Hannover, und der Altmark;  
 „geht ab: Dienstag und Sonnabend Nachmittags 2 Uhr; kömmt an: Dienstag und Sonnabend Morgens 7 Uhr.

4. Die fahrende Post (bedeckter Wagen) nach Neubrandenburg; von da a) nach Friedland, Anklam, Vor- und Neu-Vorpommern, Rügen, Schweden und Norwegen; b) über Stavenhagen, Malchin, Leterow, nach Güstrow, Rostock, und Wismar;

„geht ab: Sonntag, Mittwoch und Freitag,  
 „Morgens 7 Uhr; kömmt an: Sonntag,  
 „Mittwoch und Freitag Abends 10 Uhr.

**Anmerk.** Von Neubrandenburg ab nach dem Schwesinchen; so wie von Friedland ab nach Anklam und Pommern zc. geht die Post wöchentlich nur zweimal; Briefe und Sachen dahin werden Sonntags und Mittwochs Morgens von Neustrelitz abgesandt.

5. Die fahrende Post (bedeckter Wagen) nach Wahren; von da a) nach Goldberg, Lübz, Parchim, Neustadt, Ludwigslust und Schwerin; b) nach Malchow und Köbel auch Güstrow und Rostock; ferner von Schwerin nach Gadebusch, Raseburg, Wittenburg, Hagenow, Rehna, Schönberg, Lübeck, Grevismühlen auch Wismar;

„geht ab: Sonntag, Mittwoch und Freitag  
 „Morgens 6 Uhr; kömmt an: Montag Mor-  
 „gens 4 Uhr, Mittwoch und Freitag Abends  
 „10 Uhr.

**Anmerk.** Von Wahren ab nach Goldberg, Parchim, Schwerin u. s. w. geht wöchentlich die Post nur zweimal; Briefe und Sachen dahin werden Sonntags und Mittwochs Morgens von Neustrelitz abgesandt.

6. Die fahrende Post über Feltberg nach Woldegk geht ab: Sonntag und Mittwoch Morgens 8 Uhr, kömmt zurück: an denselben Tagen Abends um 8 Uhr.

7. Die reitende Post über Mirow und Lenzen nach Hamburg, Hannover, Cassel, Frankfurt a. M., Bremen, Holland und England, letztere bis Cuxhaven;

„geht ab: Dienstag und Sonnabend Abends  
 „7 Uhr; kömmt an: Sonntag und Donner-  
 „stag Mittags.

8. Die reitende Post über Lychen, Prenzlau, Stetin, Danzig, Königsberg, Memel u. s. w.

„geht ab: Donnerstag Morgens 7 Uhr, und  
 „Sonnabend Abends 7 Uhr: kömmt an:  
 „Sonntag und Mittwoch Morgens 6 Uhr.

9. Die reitende Post über Neubrandenburg, Trep-  
 tow, Demmin, Loitz, Greifswalde nach Stral-  
 fund, Rügen, Schweden und Norwegen;

„geht ab: Sonntag und Donnerstag Mor-  
 „gens 8 Uhr; kömmt an: Dienstag und  
 „Sonnabend 7—9 Uhr Abends.

## II. Zu Altstrelitz.

1. Die fahrende Post nach Berlin u. s. w. geht ab:  
 Montag, Donnerstag und Sonnabend Mor-  
 gens 8 Uhr; kömmt an: Mittwoch, Freitag und  
 Sonntag Morgens gegen 5 Uhr.

2. Die fahrende Post über Neustrelitz a) nach Neus-  
 brandenburg, dem Schwerinschen, Friedland,  
 Anklam, Stralsund u. s. w. b) nach Wahren,  
 Parchim, Schwerin u. s. w. c) nach Feldberg  
 und Woldegk.

„geht ab: Sonntag, Mittwoch und Freitag  
 „Morgens 4—5 Uhr, gleich nach Ankunft  
 „der Berliner Post; kömmt an: Montag,  
 „Donnerstag und Sonnabend Morgens  
 „8 Uhr.

Uebrigens finden auch hier die bei den  
 Neustrelitzer Postcoursen Nr. 4 u. 5 ent-  
 haltenen Anmerkungen statt.

3. Die fahrende Post nach Stettin, Hinterpommern, Preußen und Rußland geht ab: Montag und Freitag Nachmittags 3 bis Abends 8 Uhr; kömmt an: Dienstag und Sonnabend Nachmittags von 4 bis 8 Uhr Abends.
  4. Die fahrende Post nach Hamburg u. s. w. geht ab: Dienstags und Sonnabends, eine Stunde nach Ankunft der fahrenden Post von Stettin; kömmt an: Montags und Freitags von 3 Uhr Nachmittags bis 8 Uhr Abends.
  5. Fahrende Posten nach Neustrelitz: außer den Nr. 2 bemerkten Tagen und Stunden, Montag Nachmittags 2 Uhr, Dienstag Nachmittags 3 Uhr, Dienstag Morgens 6 Uhr, Freitag Nachmittags 2 Uhr, Sonnabend Nachmittags 3 Uhr.
  6. Die reitende Post nach Hamburg, Lübeck u. s. w. geht ab: Dienstag und Sonnabend Abends gegen 11 Uhr; kömmt an: Sonntag und Donnerstag Vormittag gegen 11 Uhr.
  7. Die reitende Post nach Stettin u. s. w. geht ab: Sonntag und Donnerstag Vormittags, gleich nach Ankunft der reitenden Post von Hamburg; kömmt an: Dienstag und Sonnabend Abends gegen 11 Uhr.
  8. Die reitende Post über Neustrelitz und Neubrandenburg nach Stralsund u. s. w. geht ab: Sonntag und Donnerstag Morgens, ebenfalls gleich nach Ankunft der reitenden Post von Hamburg; kömmt an: Dienstag und Sonnabend Abends gegen 9 Uhr.
- Die Fußpost nach Fürstenberg geht ab: Donnerstags Vormittags eine Stunde nach Ankunft der Hamburger reitenden Post.

### III. Zu Neubrandenburg.

1. Die fahrende Post nach Neustrelitz, Altstrelitz, Fürstenberg u. s. w. nach Berlin und nach allen unter Neustrelitz Nr. 1 angeführten Ländern

- und Staaten; ferner von Altstrelitz über Mirow nach der Prignitz, Altmark, dem Hannöverschen und Hamburg; gleichfalls von Altstrelitz über Lychen nach Templin, Prenzlau und den übrigen Orten der Uckermark; geht ab: Sonntag, Mittwoch und Freitag Nachmittags 4 Uhr; kömmt an: Sonntag, Mittwoch und Freitag Mittags gegen 12 Uhr.
2. Die fahrende Post nach Friedland, Anklam, Borz, Neu- und Hinterpommern, Preußen, Rußland, Schweden und Norwegen, geht ab: bis Friedland Sonntag, Mittwoch und Freitag Nachmittags 4 Uhr, von Friedland ab nach Anklam u. wöchentlich nur zweimal, und werden Sonntags und Mittwochs Gegenstände dahin von Neubrandenburg abgesandt; kömmt an: Sonntag, Mittwoch und Freitag Mittags.
3. Die fahrende Post nach Stavenhagen, Malchin, Güstrow, Rostock, Wismar auch Schwerin u., geht ab: Sonntag Abends 8 Uhr, und Donnerstag Morgens 6 Uhr; kömmt an: Mittwoch und Sonnabend Mittags bei schlechten Wegen erst Abends.
4. Die fahrende Post über Penzlin, Wahren u. nach Goldberg, Parchim, Ludwigslust, Schwerin, Lübeck, Raseburg auch Hamburg, geht ab: Sonntag und Mittwoch Morgens 2—3 Uhr; kömmt an: Montags Vormittags und Freitags früh.
5. Die fahrende Post aus Woldegk und Stargard kömmt an: Sonntag und Mittwoch Vormittags 10 Uhr, und fährt an denselben Tagen Nachmittags 2 Uhr dahin wieder zurück.
6. Die reitende Post über Neustrelitz und Altstrelitz nach Hamburg u. s. w. geht ab: Dienstag und

Sonnabend Nachmittags 5 Uhr; kömmt an: Sonntag und Donnerstag Nachmittags.

7. Die reitende Post über Demmin nach Stralsund *ic.*, geht ab: Sonntag und Donnerstag gegen Mittag; kömmt an: Dienstag und Sonnabend Nachmittags 4 Uhr.

#### IV. Zu Friedland.

1. Die fahrende Post nach Anklam, Demmin, Wolgast, Greifswalde, Stralsund, Rügen, Schweden und Norwegen; ferner von Anklam nach Usedom, Schwienemünde, Stettin, Hinterpommern, Preußen *ic.*, geht ab: Montag Morgens 5 Uhr, und Donnerstag Morgens 7 Uhr; kömmt an: Dienstag und Donnerstag Abends 9 Uhr.
2. Die fahrende Post über Neubrandenburg: a) nach Neustrelitz, Altstrelitz, Berlin u. s. w.; ferner über Altstrelitz nach Mirow u. s. w. bis Hamburg; b) nach Stavenhagen, Malchin, Güstrow, Rostock, Bismar u. s. w. c) nach Penzlin, Wahren, Goldberg, Parchim, Ludwigslust, Schwerin u. s. w. geht ab: Sonntag, Mittwoch und Freitag Morgens 7 Uhr; kömmt an: an denselben Tagen Abends 9—10 Uhr.

#### V. Zu Fürstenberg.

1. Die fahrende Post über Gransee und Dranienburg nach Berlin u. s. w. geht ab: Montag, Donnerstag und Sonnabend Vormittags 11 Uhr; kömmt an: Dienstag, Donnerstag und Sonnabend Abends 11 Uhr.
2. Die fahrende Post nach Alt- und Neustrelitz, Neubrandenburg, Friedland, Anklam *ic.*, ferner dem Schwerinschen *ic.*, ferner über Altstrelitz und Mirow nach Hamburg *ic.* so wie über Altstrelitz und Lychen nach Stettin *ic.*, geht ab: Dienstag, Donnerstag und Sonnabend Abends gleich nach Ankunft der Post von Gransee; kömmt an:

Montag, Donnerstag und Sonnabend Vormittags 11 Uhr.

#### VI. Zu Wefenberg.

1. Die fahrende Post über Mirow, Hamburg 2c. geht ab: Dienstag und Sonnabend Abends, kömmt an: Montag und Freitag Nachmittags.
2. Die fahrende Post nach Alt- und Neustrelitz geht ab: Montag und Freitag Nachmittags, kömmt an: Dienstag und Sonnabend Abends.

Mit den durchgehenden Hamburger und Stettiner reitenden Posten können keine Briefe besördert werden.

#### VII. Zu Mirow.

1. Die fahrende Post über Wefenberg nach Alt- und Neustrelitz 2c. nach Stettin u. s. w. geht ab: Montag und Freitag Mittags; kömmt an: Dienstag und Sonnabend Abends spät.
2. Die fahrende Post über Wittstock und Perleberg nach Berlin 2c.; ferner über Kenzen nach Hamburg und Lübeck u. s. w. geht ab: nach Ankunft der Stettiner Post von Strelitz Dienstag und Sonnabend Abends; kömmt an: Montag und Freitag Mittags.
3. Die reitende Post über Altstrelitz nach Stettin 2c., ferner über Neustrelitz nach Neubrandenburg und Stralsund 2c. geht ab: Sonntag und Donnerstag Morgens; kömmt an: Mittwoch und Sonntag Morgens früh.
4. Die reitende Post nach Hamburg 2c. geht ab: Sonntag und Mittwoch Morgens früh nach Ankunft der reitenden Post von Strelitz; kömmt an: Sonntag und Donnerstag Morgens 8 Uhr.

#### VIII. Zu Woldegk.

1. Die fahrende Post über Stargard nach Neubrandenburg, dem Schwerinschen, Pommern und Rügen geht ab: Sonntag und Mittwoch



Morgens 5 Uhr, und kömmt an diesen Tagen Abends zurück.

2. Die fahrende Post über Feldberg nach Neustrelitz und weiter nach den unter Neustrelitz 1. 2. und 3. genannten Orten und Ländern geht ab: Sonntag und Mittwoch Morgens 8 Uhr, kömmt an: an denselben Tagen Abends gegen 8 Uhr.

#### IX. Zu Stargard.

1. Die fahrende Post nach Neubrandenburg, dem Schwerinschen, Pommern und Preußen, ferner nach Neustrelitz u. s. w. nach Berlin und allen unter Neubrandenburg 1. genannten Orten und Ländern, geht ab: Sonntag und Mittwoch Vormittags,  $\frac{1}{2}$  Stunde nach Ankunft der Post von Woldeke; kömmt an: an denselben Tagen Nachmittags 4 Uhr.
2. Die fahrende Post nach Woldeke geht ab: allemal  $\frac{1}{2}$  Stunde nach Ankunft der Post von Neubrandenburg.

#### X. Zu Feldberg.

1. Die fahrende Post nach Neustrelitz u. s. w. geht ab: Sonntag und Mittwoch Nachmittags 3 Uhr, kömmt an: an diesen Tagen Mittags 12 Uhr.
  2. Die fahrende Post von Woldeke kömmt an: Sonntag und Mittwoch Mittags, und kehrt 3 Uhr Nachmittags dahin zurück.
-

IX. Einleitung

Die folgende Hof der Kaiserin Maria Theresia  
Gefühl und Mitleid hat das ganze Volk  
I. und II. General-Edikt vom 17. April  
geht ab: Sonntag den 17. April 1781

## Dritter Theil.

Geogr. Anst.

X. Einleitung

1. Die folgende Hof der Kaiserin Maria Theresia  
Gefühl und Mitleid hat das ganze Volk  
I. und II. General-Edikt vom 17. April  
geht ab: Sonntag den 17. April 1781

---

## Fürstenthum Nakeburg.

II. Einleitung

1. Die folgende Hof der Kaiserin Maria Theresia  
Gefühl und Mitleid hat das ganze Volk  
I. und II. General-Edikt vom 17. April  
geht ab: Sonntag den 17. April 1781

---

XI. Einleitung

1. Die folgende Hof der Kaiserin Maria Theresia  
Gefühl und Mitleid hat das ganze Volk  
I. und II. General-Edikt vom 17. April  
geht ab: Sonntag den 17. April 1781

2. Die folgende Hof der Kaiserin Maria Theresia  
Gefühl und Mitleid hat das ganze Volk  
I. und II. General-Edikt vom 17. April  
geht ab: Sonntag den 17. April 1781

Die folgende Hof der Kaiserin Maria Theresia  
Gefühl und Mitleid hat das ganze Volk  
I. und II. General-Edikt vom 17. April  
geht ab: Sonntag den 17. April 1781

Die folgende Hof der Kaiserin Maria Theresia  
Gefühl und Mitleid hat das ganze Volk  
I. und II. General-Edikt vom 17. April  
geht ab: Sonntag den 17. April 1781

Erster Theil  
Erste Abtheilung

Handbuch

Handbuch der Naturgeschichte

Handbuch

der Naturgeschichte

Handbuch

Handbuch

Handbuch

Handbuch

Handbuch

Handbuch der Naturgeschichte  
der Pflanzenkunde  
der Thierkunde  
der Mineralogie  
der Geographie  
der Geschichte  
der Kunst  
der Wissenschaften

Handbuch

Erste Abtheilung.

Landes = Staat.

---

Landes = Regierung

das Landes = Regierungs = Collegium zu Neustrelitz.

Geheimes Archiv

auf dem Domhose zu Rakeburg.

die Aufsicht darüber führt der Rath Dufft.

Landvogtey

zu Schönberg.

Ist die untere obrigkeitliche und administrende Behörde des Fürstenthums in allen Regiminal- und Polizeisachen, und ressortirt unmittelbar zur Landes = Regierung in Neustrelitz. Das ganze Personal der Landvogtey bildet in dieser Beziehung ein Ganzes.)

1stes Mitglied: vac.

2tes Mitglied: Amtshauptmann Christian Friedrich  
Anton Drenckhahn.

3tes — — Gerichtsrath D. jur. Jacob Christian  
Gustav Karsten.

4tes — — Justizamtman Friedrich Reinhold.

\* \* \*

### Subalternen.

Actuarien: Amtsverwalter Carl Ludwig Holste.  
Amtsverwalter Heinrich Wenzel, Inhaber  
des eisernen Kreuzes 2ter Classe.

Coplisten: Georg Johann Schleebusch.  
Heinrich Brandt.

\* \* \*

### Landvogtei-Unterbediente.

Executor: Carl Fermor.

Landreiter: Ernst Heinrich Sievers.

Johann Wilhelm Stübe.

Carl Greve zu Carlow, emer.

Joh. Jochen Klockmann, adj.

Dietrich Kleinfeldt, pens.

Franz Knabjohann.

Untervogt: Johann Heinrich Schmöcker.



## J u s t i z = E t a t.

## A. Obergerichte.

I.) Das Ober = Appellations = Gericht  
zu Parchim.

An dasselbe wird von den Erkenntnissen der Justiz-  
Canzley zu Neustrelitz in Sachen über 200 Rtl. N.  $\frac{2}{3}$   
an Werth appellirt.

II.) Die Justiz = Canzley zu Neustrelitz.

Ist die erste Instanz für alle Schriftsässige Perso-  
nen, und die Appellations = Instanz, in Rücksicht des  
Justizamts der Landvogten, und der Untergerichte.  
Die Appellations = Summe ist, mit Ausschluß der  
Kosten, zu 30 Rtl. N.  $\frac{2}{3}$  bestimmt.

B. Justiz = Amt der Landvogten zu Schönberg.

Ist, mit Ausnahme der Schriftsässigen und der un-  
ter den Unter = oder Patrimonialgerichten stehens-  
den, die Justiz = Behörde für alle Einwohner in  
erster Instanz.)

1ster Justizbeamter: Gerichts Rath D. Karsten.

2ter — — Justizamtman Friedrich Rein-  
hold.

\* \* \*

Actuarius: Amtsverwalter Carl Ludwig Holste.

Copist: Georg Johann Schleebusch.

\* \* \*

## Unterbediente

wie bey der Landvogten.

In den Allodialgütern Dobow, Horst und Torries-  
dorff cum pert. haben die Patrimonialgerichte  
die Jurisdiction in erster Instanz.

Bev Großherzogl. Justiz = Canzley zu Neustrelitz  
inmatriculirte Advocaten und Procuratoren.

Schönberg.

Friedrich Carl Wendt.

Procuratoren bei dem Justiz-Amte  
der Landvogtey.

Advocat Friedrich Carl Wende  
Advocat August Siegfried Balck } zu Schönberg.  
Copiist Heinrich Brandt

## Geistlicher Etat.

Consistorial-Commission.

Erstes Mitglied: vac.

Consistorialrath Probst Arndt.

\* \* \*

Secretair: Rath Christian August Dufft.

Expedient und Copiist: Canzlist Johann Heinrich  
Schmidt.

Probst.

Carl Gottlob Heinrich Arndt, Consistorialrath.

Kirchen-Procurator.

Gerichtsrath D. Karsten zu Schönberg.

Prediger, desgleichen Organisten, Küster  
und Schulmeister.

Raseburg: Domkirche \*) Consistorialrath und Probst  
Arndt, zu Herrnburg 16 November  
1783, zu Raseburg 2 May 1802.

\*) Die Häuser am Valmberg und auf dem innern  
Domhof, die Hälfte der Häuser a) auf der Bael  
und Könnitz.

Organist: Canzlist Johann Heinrich  
Schmidt.

Küster: Andreas Rudolph Dowaldt.  
a) Johann Friedrich Heping.

Schönberg: erste Pfarre, a) Bechelsdorf, h) Groß-Bünsdorf, c) Klein Siems, Lindow, d) Lockwisch, Hof, Dorf und Mühle, e) Niendorf, Dindorf, f) Rabensdorf, Hof und Dorf, g) Ketelsdorf, h) Sabow und i) Wahlsdorf.

Pastor primarius: Joh. Christ. Friedr. Marggraf, als zweiter Prediger 17 Nov. 1811, als erster 6 Oct. 1822.

Organist: Christoph Friedrich Kreuzfeldt.

Joh. Aug. Friedr. Kreuzfeldt, adj.

Küster: Heinrich Buschow.

a) Heinrich Oldorp.

b) Burmeister.

c) Usmus Wigger.

d) Heinrich Dünkelgoth.

e) Johann Christoph Koopmann.

f) Jochen Bos.

g) Jochen Brockmann.

h) Christoph Heinrich Möller.

i) Hans Daniel August Körner.

Schönberg: zweite Pfarre, a) Voitin Nessdorf, b) Groß Siems, Klein Bünsdorf, c) Kleinfeld, d) Mahlzow, e) Petersberg, f) Raddingsdorf, Rottendorf, g) Rupensdorf, h) Ebrpt, i) Torriesdorf und Westerbeck.)

Zweiter Prediger: Johann Heinrich Ludwig Fischer, 6 Oct. 1822.

Organist wie oben. Küster wie oben.

a) Hans Hinrich Ehlers.

b) vac.

c) Johann Hinrich Meier.

d) Johann David Bos.

e) Heinrich Friedrich Kenzow.

f) Hans Jochen Heibel.

g) Heinrich Drog.

h) Heinrich Freitag.

i) R. R. Schindler.



a) Carlow, b) Cronscamp, c) Klocksdorf, d) Kubla-  
rade, Moriener Papiermühle, e) Res-  
schow, Pogeß, Samtow, Stove und  
Stovermühle.)

Joachim Lorenz Harnack, 28 Sept. 1800.

a) Jacob Friedr. Wilh. Güttner, R.

b) Niclas Warkke.

c) Joachim Friedrich Lindenberg.

d) Hinrich Saxe.

e) Hans Jochen Meier.

a) Demern, (b) Groß Rünz, Klein Rünz, Röttgelin,  
mit der Ziegelei, Schaddingsdorf und  
Weitendorf im Mecklenburg-Schwerins-  
schen Amt Rhena.)

Wilhelm Christoph Ludwig Rudolph, 1 April 1810.

a) Johann Joachim Julius Ferthin, R.

b) Peter Hinrich Frank.

a) Herrsburg, (b) Düvenest c) Groß Mist, Klein  
Mist, Lenschow, Lüdersdorf, d) Patingen,  
e) Wahrsow, Hof und Dorf und das  
Lübeckische Gut Brandenbaum).

Johann Wilhelm Bartholomäus Rußwurm, 25  
Junii 1809.

a) Andreas Joachim Köster, R.

b) Joachim Heinrich Rumohr.

c) Johann Joachim Rumohr, emer.

Johann Heinrich Ludwig Rumohr, adj.

d) Gottfried Rudolph Rohde.

e) Johann Nicolaus Groth, emer.

Johann Joachim Groth, adj.

a) Schlagsdorf, (Bätsche obere Kupfermühle, b) Cam-  
pow, Groß Molzahn, c) Klein Molzahn,  
Neuhof, d) Rieps, Römnißer Kalkofen,  
Schlagbrücke, e) Schlag Resdorf,  
f) Sülzdorf, g) Thandorf, h) das Lü-  
beckische Klosterdorf Urecht und i) Wenz-  
dorf.

Friedr. Ludwig Christian Masch, 26 Mai 1793.

- a) Johann Lorenz Schneider, R.
- b) Johann Hinrich Stuth.
- c) Johann Peter Oldkop.
- d) Jochim, Frank.
- e) Johann Jochen Hinrich Oldkop.
- f) Hans Joachim Burmeister.
- g) Johann Warncke.
- h) Hans Jochen Heidmann.
- i) Hans Pipejohn.

- a) Selmsdorf, (Bardewieck, b) Dassower Siechenhaus, Lauen, Schwanbeck, c) Sülsdorf, d) Teschow und Zarnewenz, Hof und Dorf.)

Christian Ludwig Christlieb, 7 Dec. 1817.

- a) Adolph Friedrich Meizner, R.
- b) Peter Hinrich Rohde, Siechenmeister.  
Peter Siebenmark, adj.
- c) Heinrich Eichmann.
- d) Jochen Heinrich Bahrs.

- a) Ziethen, (b) 12 Häuser auf der Baek, Mechow, Hof und Dorf und Wietingsbeck.)

D. Joh. Christian Friedr. Dieß, 20 Sept. 1812.

- a) Johann Christoph Fischer, R.
- b) Johann Friedrich Hemping, s. oben.

Folgende Rakeburgische Dörfer sind nach fremden Dertern eingepfarrt,  
nach Cammin, in der Mecklenb. Schwer. Präpositur  
Wittenburg.

Dodow: Pastor Friedr. Wilhelm Floerke.

nach Lübssee, in der Meckl. Schwer. Präpositur Rehna.

- a) Blüssen, b) Grieben, c) Lübsseerhagen und  
Menzendorf, Hof und Dorf.

Pastor E. C. Burchard.

- a) Hans Varkenthin.
- b) Johann Törber.
- c) Peter Calließ.

nach Mummendorf, in der Mecklenb. Schwer. Präpositur Grevismühlen.

Papenhusen, Rodenberg und Rüschenbeck.

Pastor: H. C. Monich.

nach Rehna, in der Mecklenb. Schwer. Präpositur Rehna.

a) Falkenhagen: Präpositus J. C. Sondershausen.

a) Johann Frahn.

nach Müstlin im Herzogthum Lauenburg.

a) Lankow: Pastor Johann Christian Grüneberg.

a) Hans Joachim Poppe.

nach Sterley im Herzogthum Lauenburg.

Horst, Oldendorf und Christinenthal.

Pastor Luther.

nach Ruße, im Gebiet der Stadt Lübeck.

a) der Hammer, Mannhagen, Panthen und Walksfelde: Pastor M. F. J. E. Meyer.

a) Heinrich Knoch.

### Lehrer an den Stadtschulen.

Rakeburg: Domschule, Rector Johann George Rufwurm.

Conrector: Carl Friedr. Ludwig Arndt.

Prorector: Ulrich Julius Herm. Becker.

Subrector: Ludwig Zander.

Außerordentlicher Lehrer: Johann Friedrich Rassew.

Schreibmeister: Johann Bernhard Heinrich Richter.

Schönberg: Rector und Cantor: Christian Jacob Benjamin Allers.

## Kirchen-Deconomi.

Rakeburg: Domkirchen-Verarium und übrige Rakeburgsche Stiftungen werden unter Direction der Großherzogl. Consistorial-Commission berechnet. Aufseher und Berechner derselben, so wie des Armenhauses zu Rakeburg und des Siechenhauses bei Daffow.

Consistorialrath und Probst Arndt.

Schönberg: der Pastor Primarius.

Siechenhaus bei Schwanbeck, Mitaufseher: Pastor Christlieb, zu Selmsdorf. Siechenmeister Rohde.

Gehülfe: Siebenmark.

Bei den Landpfarren sind die Pastores jedes Orts, mit Zuziehung der Juraten, die Deconomi.

---

Candidaten des Predigtamtes,  
welche licentiam concionandi im Fürstenthum  
Rakeburg erhalten haben:

G. M. C. Masch, zu Schönberg.

---

## Cammer - Etat.

## Cammer.

das Cammer-Collegium zu Neustrelitz.

Landbaumeister: Julius Friedr. Wilhelm Lohmeier,  
zu Raseburg.

Cammer-Ingenieur: Förster Boldt, zu Rupensdorf.

## Domainen - Amt

Director der Landvogtey zu Schönberg.

(besorgt alle öconomischen und Cameral-Geschäfte  
im Fürstenthum, und ressortirt in allen dahin  
einschlagenden Angelegenheiten zunächst zur Cam-  
mer in Neustrelitz.)

1ster öconomischer Beamter: Amtshauptmann Chris-  
tian Friedrich Anton Drenck-  
hahn.

\* \* \*

Actuaribus: Amtsverwalter Heinrich Wenzel,  
Copist: Heinrich Brandt.

\* \* \*

## Unter-Bediente

wie bei der Landvogtey.

## Steuer = Regal.

Die Steuer und Contribution aus dem ganzen Fürstenthum erhebt der Steuer = Commissair Kumpf.

## Post = Regal.

Die Post = Expedition zu Rakeburg auf dem Domshofe wird von dem Steuer = Commissair Kumpf, und zu Schönberg von dem Bürgermeister Saff besorgt.

## Zoll = Regal.

Den Zoll zu Lenschow erhebt und berechnet zur Zeit der Weber Dahn.

## Jagd = Wesen.

steht unter der Direction des Oberforstmeisters von Wickede.

## Oberste Forst = Administrations = Behörde.

Die Großherzogliche Cammer zu Neustrelitz.

## Interimistische Forst = Justiz = Behörde.

(erkennet in allen Forst = oder Holz = Delicten finaliter, und hält ihre Sitzungen in Schönberg.)

Oberforstmeister von Wickede.

Amtshauptmann Drenckhahn.

Gerichtsrath D. Karsten.

\* \* \*

Actnarius: Amtsverwalter Heinrich Wenzel.

Coplist: Heinrich Brandt.

## Forst-Bediente.

Oberforstmeister von Wickede }  
 Forstjunker: Adolph Joh. Otto } auf dem Domhose  
 von Wickede. } bei Raseburg.

\* \* \*

(Unter dem Oberforstmeister von Wickede.)

Carlow: Förster, Friedr. Aug. Ludwig Harms.  
 Holzwärter: Rademacher Bonhof zu Ketelstorf.  
 Hohenmiele: Förster, Ernst Ludwig Salomon.  
 Kuhlrade: Torfauffeher Laban.  
 Mannhagen: Förster Friedrich Solvie.  
 Römmitz: Holzwärter, Johann Reimer.  
 Rupensdorf: Förster, Cammeringenieur Adolph  
 Georg Boldt.  
 Schlagbrügge: Förster, Nicolaus Wilhelm Wicht.

Magistrat der Amtsfäßigen Stadt  
Schönberg.

Bürgermeister: Heinrich Friedr. Dethloff Casse.  
 Rathmänner: Hartwig Kniep.  
 Christian Pöhls.  
 Quartiersmänner: Bockwoldt, Hauschildt, Spehr,  
 Boje.

\* \* \*

Eprügenmeister Kuhlmann und Bahn.

## Medizinal-Anstalten.

Landphysicus: Medizinalrath D. Burchard Friedr.  
 Münch.  
 Practistrender Arzt: D. Hülfemeyer, genannt Hör-  
 cher, in Schönberg.  
 Privilegirter und auf die gerichtliche Praxis vereide-  
 ter Chirurgus: Heinr. Ludw. Bauer zu Schönberg.  
 Concessionirter Chirurgus: Thomssen zu Selmsdorf.

## Privilegirte Apotheker.

Raseburg: Christian Friedrich Siedenburg.

Schönberg: Bürgermeister Heinrich Fr. Detlof Saff.

## Hebammen.

Schönberg: Maria Zölke.

— Marie Henriette Römer.

Carlow: Anna Maria Catharina verehel. Balcke.

Thandorf: Johanna Elisabeth, verehel. Mustin.

auf der Bäck und Dombhof: Margaretha Magdalena  
Boye, geborne Landahl.Polizeyanstalt zur Abwendung von  
Bagabonden.Commando's vom Husaren-Corps verrichten den  
Dienst der Gensd'armie.

## Armen-Unterstützung

unter Controlle, Oberaufsicht und Direction der  
Landvogten zu Schönberg.geschiehet durch Beiträge in neun Armenecassen,  
deren Berechner sind:

- 1) die Prediger zu Schönberg,
- 2) der Prediger zu Selmsdorf,
- 3) — — — Herrsburg.
- 4) — — — Carlow,
- 5) — — — Demern,
- 6) — — — Schlagstorf,
- 7) — — — Zieten,
- 8) der Förster zu Mannhagen.



---

 Zweyte Abtheilung.
 

---

## Verzeichniß

der im Fürstenthum Rakeburg  
 befindlichen  
 Ortschaften, Herrschaftlichen Monopolen,  
 sonstiger Landgüter, Städte und  
 Flecken, nebst einigen andern  
 Notizen.

---

## Domainen (88).

(Menschenzahl im Jahr 1817 — 9752.)  
 Die mit einem \* bezeichneten Dörfer sind regulirt.

|                                                    |                                                 |
|----------------------------------------------------|-------------------------------------------------|
| Baek (auf der) U                                   | verehl. Penkow, geb. Gold                       |
| Baek (auf der) oder Mühl-<br>lenbaek & Kupfer U 6. | Agent Simon Hasse zu<br>Lübeck.                 |
| △<br>Baek (auf der) W. U                           | Wilhelm Penkow Erben.<br>18 kleine Eigenthümer. |
| Bardewieck *                                       | 3 B.                                            |
| Bechelsdorf                                        | 4 B. f. Lockwisch.                              |
| Blüssen *                                          | 5 B. 2 Büdener.                                 |
| Boitin Restorf                                     | 2 B. 4 Halbhäufener,<br>2 Büdn. f. Wahrsow.     |

|                       |                                                    |
|-----------------------|----------------------------------------------------|
| Campow                | 6 B. 2 Rätbner.                                    |
| Carlow ○ ♣ Δ [ [ *    | 8 Bollhüfener, 3 Halbh.,<br>5 Cossaten, 3 Bädener. |
| Cronscamp *           | 6 B. 7 Bädener.                                    |
| Demern Hof            | Carl Friedrich Wicke.                              |
| Demern, Dorf ○ Δ [    | 1 Bollhüfener, 2 Halbhüfener,<br>4 Rätbner.        |
| Düvennest             | 5 Bollhüfener, 1 Rätbner.<br>1 Bädner.             |
| Falkenhagen [ *       | 8 B. 1 Halbh. 1 Bädner.                            |
| Grieben [ *           | 9 Bollhüfn. 2 Halbhüfn.<br>3 Bädn. f. Menzendorf.  |
| Groß Bünsdorf *       | 5 B.                                               |
| Groß Mist Δ [         | 8 B. 2 Bädner.                                     |
| Groß Molzahn Δ [      | Ammann Heinrich Anton<br>Drenkhahn.                |
| Groß Rünz Δ [         | 6 Bollhüfener, 2 Halbhüf.<br>1 Bädner.             |
| Groß Siems *          | 6 B.                                               |
| Hammer (auf dem) ♣    | Agent Simon Haffe.                                 |
| Kupfer                | 9 Erbpächter.                                      |
| Hammer Pap. ♣         | Friedrich August Meyer.                            |
| Heilige Land          | 3 Bädener.                                         |
| Herrnburg ○ Δ Δ Δ Δ [ | 8 B. 1 Rätbner, 18 Bädner.                         |
| — — ♣                 | Joh. Friedr. Schiller.                             |
| Habeleuchte           | 2 Bädner.                                          |
| Hohemiele ♣ Δ         |                                                    |
| Klein Bünsdorf *      | 5 B.                                               |
| Kleinfeld *           | 5 B.                                               |
| Klein Mist Δ          | 5 B. 2 Bädner. f. Wahrsow.                         |
| Klein Molzahn *       | 4 B. 1 Halbhüfn. 3 Bädner.                         |
| Klein Rünz            | Christian August Rusch.                            |
| Klein Siems *         | 7 B. 2 Bädener.                                    |
| Klotzdorf *           | 4 Bollhüfner, 4 Halbhüfner,<br>6 Bädener.          |
| Kuhlrade ♣ *          | 4 Bollhüfener, 1 Halbhüf.<br>2 Bädner.             |
| Lankow *              | 3 B. 3 Bädener.                                    |
| Lauen Hof             | f. Selmsdorf.                                      |

|                                |                                                             |
|--------------------------------|-------------------------------------------------------------|
| Lauen $\Delta$                 | 1 Boll-, 1 Halbhüfener,<br>1 Büdener.                       |
| Lentschow $\Delta$             | f. Wahrsow. 1 Büdener.                                      |
| Lindow *                       | 6 B.                                                        |
| Lockwisch, Dorf *              | 9 B. 2 Büdner.                                              |
| Lockwisch, Hof                 | Carl Jörnß.                                                 |
| — — $\text{U} \Delta \text{R}$ | Friedrich Daniel Jochen<br>Capell.                          |
| Lübseerhagen *                 | 3 Vollhüfner, 1 Halbhüf.<br>2 Büdner.                       |
| Lüdersdorf $\Delta$            | 5 B. 2 R. 4 Büdner. f. Wahr-<br>sow und Herrsburg.          |
| Mahlzow *                      | 8 Vollhüfner, 1 Büdner.                                     |
| Mannhagen $\text{J} \Delta [$  | 1 Freischulze, 6 B. 5 E.<br>2 Büdner.                       |
| — — R.                         | Erbpächter, die Erben des<br>Müllers Rahe, Pächter<br>Jock. |
| Mechow, Hof                    | Carl Stamer.                                                |
| Mechow, Dorf $\Delta [$        | 2 B. 2 E. 1 Büdner.                                         |
| Menzendorf Hof                 | Andreas Georg Gottl.<br>Meyer.                              |
| Menzendorf                     | 2 B. 2 Halbb. 5 Büdner.                                     |
| Morien Pap. $\text{U} \Delta$  | P.M. Kaeuper.                                               |
| Neschow [ *                    | 4 Boll-, 1 Halbhüfner,<br>2 Büdner. f. Stove.               |
| Nenhof                         | Gottlieb Stamer.                                            |
| Niendorf *                     | 5 B. 1 Büdner. f. Lockwisch.                                |
| Oldorf * $\Delta$              | 5 B. 3 Büdner.                                              |
| Palingen [                     | 14 B. 1 E. 5 Büdener.<br>f. Lockwisch.                      |
| — — $\text{U}$                 | Johann Adolph Menz.                                         |
| Panthen                        | 8 B. 2 E. 1 Büdner.                                         |
| Papenhufen *                   | 2 B.                                                        |
| Perukentrug                    | 2 Büdner.                                                   |

|                                        |                                                                                                           |
|----------------------------------------|-----------------------------------------------------------------------------------------------------------|
| Petersberg $\Delta$ [ *                | 7 Vollhüfner, ein $\frac{1}{2}$ Hüfner<br>u. zwei $\frac{1}{2}$ Hüfn. 4 Büdn.                             |
| Pogez *                                | 7 B. 4 Büdn.                                                                                              |
| Rabensdorf Hof                         | Friedrich Niesch.                                                                                         |
| Rabensdorf Dorf                        | 2 B. 3 Büdn.                                                                                              |
| Raddingsdorf                           | 4 B. 1 K. 1 Büdn. s. Neus<br>hoff.                                                                        |
| Retelsdorf                             | 6 B. 1 Büdn.                                                                                              |
| Rieps $\Delta$ [                       | 9 B. 1 Ráthner, 1 Büdn.                                                                                   |
| Rodenberg                              | 4 B. s. Menzendorf.                                                                                       |
| Röglin                                 | s. Stove.                                                                                                 |
| Röglin Z.                              | Jochen Hinrich Köhler.                                                                                    |
| Römmitz Hof $\mathcal{F}$              | Joh. Heinrich Müller.                                                                                     |
| — — Del $\mathcal{U}$                  | Eigenthümer Gottfried<br>Greme.                                                                           |
| Rottensdorf *                          | 3 B. — — —                                                                                                |
| Rüschenebeck *                         | 2 B.                                                                                                      |
| Rupensdorf $\mathcal{F}$ *             | 4 Vollhüfner, 1 Ráthner,<br>1 Büdn.                                                                       |
| Sabow *                                | 6 B. 2 Büdn.                                                                                              |
| Samfow * $\Delta$                      | 5 B. 1 Halbhüf. 2 Büdn.                                                                                   |
| Schaddingsdorf *                       | 3 Voll-, 1 Halbhüfener,<br>ein $\frac{1}{2}$ Hüfener, 5 Büdn.                                             |
| Schlagbrügge $\mathcal{F}$ $\Delta$ *  | 6 Vollhüfener, 2 Halbhüf.<br>3 Büdn.                                                                      |
| Schlag Nestorf $\Delta$                | 7 B. 1 K. 5 Büdn.                                                                                         |
| Schlagsdorf Hof                        | Diedrich Christian Sief.                                                                                  |
| — Dorf * $\odot$ $\Delta$ $\Delta$ [   | 4 Vollhüfn. 6 Halbhüfn.<br>9 Ráthner, 9 Büdn.                                                             |
| Schönberg, Bauhof F.                   | Christian Wilh. Schrö-<br>ders Erben, zugleich<br>Pächter der Brand-<br>weinbrennerey auf dem<br>Bauhofe. |
| — W. $\mathcal{U}$ 2. $\mathcal{Q}$ Z. | Christoph Wischendorf.<br>Ziegler Kaeler.                                                                 |

|                                    |                                    |
|------------------------------------|------------------------------------|
| Schwanbeck *                       | 5 B. 1 Råthner, 2 Bñdn.            |
| Selmsdorf, Hof                     | Johann Heinrich Brenel.            |
| Selmsdorf, Dorf * $\odot \Delta$ [ | 8 B. 3 Halbb. 19 Bñdn.             |
| Stove Hof [ $\infty$               | Friedr. Christian Warnecke.        |
| — $\infty \Delta$                  | Rudolph Boeke.                     |
| Sùlsdorf                           | 6 B. 2 R. s. Groß Molzahn.         |
| Sùlsdorf *                         | 11 B.                              |
| Teschow *                          | 7 B. 1 Råthner.                    |
| Thandorf $\Delta$ [                | 9 Bollhùfener, 4 Halbb.<br>4 Bñdn. |
| Törpt *                            | 5 B. 2 Bñdn.                       |
| Wahlsdorf *                        | 5 B.                               |
| Wahrsow Hof                        | Christoph Jac. Schröbers<br>Erben. |
| — Dorf [ *                         | 4 B. 1 Halbhùfn. 4 Bñdn.           |
| Walksfelde *                       | 5 B. 4 Bñdner.                     |
| Wendorf                            | 5 B. 2 R. 1 Bñdn.<br>s. Neuhoff.   |
| Westerbeck                         | s. Lockwisch.                      |
| Wietingsbeck $\Delta$              | s. Mechow.                         |
| Zarnewenz, Hof                     | Drews.                             |
| Zarnewenz, Dorf $\Delta$ *         | 5 B.                               |
| Ziethen $\odot \Delta$             | 3 B. 6 Råthner, 5 fl. Råthn.       |

## Verzeichniß der Städte und Flecken im Fürstenthum Rakeburg.

### 1. Dornhof und Palmberg bey der Stadt Rakeburg:

Außer der Domkirche, den Schul- und Collegien-Gebäuden, dem Hospital und der Reserves Wache, sind daselbst 36 Wohngebäude.

Die Menschenzahl war im Jahr 1817 252 und wohnen daselbst neben der Großherzogl. Dienerschaft, den Kirchen- und Schulbedienten u. s. w. 1 Apotheker, 1 Maurer, 1 Zimmermeister, 1 Tischler, 1 Schuster, 1 Schneider, 2 Tagelöhner.

### 2. Stadt Schönberg: in dieser amtsfähigen Stadt sind mit Ausschluß der Landvogtey-Gebäude und deren Umgebungen 109 Häuser und 4 Buden. Die Menschenzahl war im Jahr 1817 1228.

Es wohnen in der Stadt: 1 Apotheker, 4 Bäcker, 1 Chirurgus, 3 Böttcher, 2 Drechsler, 1 Färber, 13 Gastwirthe und Krüger, 3 Glaser, 1 Goldschmidt, 4 Grobschmiede und 3 Schlösser, 2 Käuflente und 5 Krämer, worunter auch ein Kesselhändler, 5 Mauermeister, 3 Rademacher, 3 Raschmacher, 3 Riemer, 4 Schlächter, 18 Schneider, 1 Schornsteinfeger Wittwe, 26 Schuster, 12 Tischler, 2 Töpfer, 1 Uhrmacher, 11 Weber, 2 Zimmermeister, 8 Bauleute.

### 3. Das Siechenhaus mit Zubehör bey Schwanebeck.

## Herrschaftliche Monopollen.

|                        |                                               |
|------------------------|-----------------------------------------------|
| Stadt- und Amtsmusicus | Organist Kreuzfeldt zu Schönberg.             |
|                        | Johann August Friedrich Kreuzfeldt, adj.      |
| Schornsteinfeger       | Schornsteinfeger Wittwe Kave zu Schönberg.    |
| Viehschneider          | Jochen Christoph Diesage auf der Däck.        |
|                        | Hans Behnke in Schwansbeck.                   |
| Frohneren              | Joh. Christian Hennings Erben in Lübeck.      |
|                        | Pächter: Halbmeister Johann Friedrich Wittig. |

Verzeichniß  
der Allodialgüter im Fürstenthum  
Rakeburg.

(Menschenzahl 1817 — 502.)

|                |                                                                    |
|----------------|--------------------------------------------------------------------|
| Christinenthal | f. Horst.                                                          |
| Dodow          | Cammerherr Erich Friedr.<br>Hans Carl v. Gravenitz<br>auf Waschow. |
| Oldendorf      | Ernst Friedr. v. Treuensfels.                                      |
| Horst          |                                                                    |
| Torriesdorf    | Gottlieb Aug. v. Gundlach.                                         |

# Verzeichniß der Geborenen, Gestorbenen, Copulirten, Communicanten und Confirmirten in sämmtlichen Gemeinden des Fürstenthums Rakeburg,

vom 1sten October 1821 bis 30sten September 1822.

| Geborene |      | Gestorbene    |    | Cop. |       | Communicanten                   |    | Confirmirt |      |      |     |     |     |
|----------|------|---------------|----|------|-------|---------------------------------|----|------------|------|------|-----|-----|-----|
| N. W.    | auf. | N.            | W. | N.   | W.    | N.                              | W. | N.         | W.   |      |     |     |     |
|          |      | Alter         |    |      | Paar. |                                 |    |            |      |      |     |     |     |
|          |      | Todesgeborene |    |      |       |                                 |    |            |      |      |     |     |     |
|          |      | 0 = 1 Jahr    | 15 | 6    | 21    |                                 |    |            |      |      |     |     |     |
|          |      | 1 = 10 —      | 41 | 19   | 60    |                                 |    |            |      |      |     |     |     |
|          |      | 10 = 20 —     | 28 | 20   | 48    |                                 |    |            |      |      |     |     |     |
|          |      | 20 = 30 —     | 5  | 8    | 13    |                                 |    |            |      |      |     |     |     |
|          |      | 30 = 40 —     | 7  | 12   | 19    |                                 |    |            |      |      |     |     |     |
| 228      | 179  | 40 = 50 —     | 4  | 7    | 11    | 88                              |    |            |      |      |     |     |     |
|          |      | 50 = 60 —     | 4  | 3    | 7     |                                 |    |            |      |      |     |     |     |
|          |      | 60 = 70 —     | 9  | 7    | 16    |                                 |    |            |      |      |     |     |     |
|          |      | 70 = 80 —     | 6  | 8    | 14    |                                 |    |            |      |      |     |     |     |
|          |      | 80 = 90 —     | 12 | 8    | 20    |                                 |    |            |      |      |     |     |     |
|          |      | 90 = 100 —    | 3  | 3    | 6     |                                 |    |            |      |      |     |     |     |
|          |      |               | 1  | —    | 1     |                                 |    |            |      |      |     |     |     |
| 135      | 101  |               |    | 236  |       |                                 |    |            |      |      |     |     |     |
|          |      |               |    | 88   |       |                                 |    |            |      |      |     |     |     |
|          |      |               |    |      |       | A.<br>Oeffentliche<br>Communien |    | 4658       | 4632 | 9290 |     |     |     |
|          |      |               |    |      |       | B.<br>Krankens<br>Communien     |    | 62         | 133  | 195  |     |     |     |
| 4720     | 4765 |               |    | 9485 |       |                                 |    |            | 109  | 118  | 227 |     |     |
| Summa    | 228  | 179           |    |      | 407   |                                 |    | 4720       | 4765 | 9485 | 109 | 118 | 227 |



|                                    | M. | W. | zusam. |
|------------------------------------|----|----|--------|
| Unter den Gebornen sind —          |    |    |        |
| a) Todtgeborne — — —               | 15 | 6  | 21     |
| b) uneheliche Kinder — —           | 17 | 16 | 33     |
| c) Zwillingskinder — —             | 8  | 4  | 6 Paar |
| Unter den Gestorbenen sind         |    |    |        |
| a) im Wochenbette gestorben —      |    |    |        |
| b) an epidemischen Krankheiten,    | —  | —  | 3      |
| 1) An Masern und deren Folgen      | 1  | 2  | 3      |
| 2) An Frieseln u. Scharlachfiebern | 11 | 9  | 20     |
| 3) Am Reichhusten                  | 1  | —  | 1      |
| c) durch Unglücksfälle — —         | 7  | 12 | 19     |

Von diesen Verunglückten sind auf eine schauerhafte Weise 14 Menschen, nämlich 1 Vater, 3 Mütter, und 10 Kinder in Einem Hause beisammen, bei einem den 29sten März um 9 Uhr Abends ausgebrochenen Feuer, auf der Stelle gänzlich verbrannt, und der 15te, ein Schustergesell, an seinen dabei erhaltenen Brandwunden einige Wochen darauf gestorben. Eine seit mehreren Jahren wahnsinnige Weibsperson und ein Kind sind ertrunken; ein Mädchen zwischen einen Zaun gefallen und mit dem Kopfe so eingeklemmt, daß sie ihn nicht hat zurückziehen können, sondern ersticken müssen. Ein dem Trunke ergebener Mann ist in der Besoffenheit gemißhandelt worden, und an den Folgen dieser Mißhandlung umgekommen.

## Postcourse im Fürstenthum Raseburg.

In Schönberg geht die fahrende Post nach Lübeck ab Dienstag und Freitag Morgens; kömmt an des Abends an denselben Tagen.

Die fahrende Post über Rehna nach Schwerin geht ab nach Ankunft der Lübecker; kömmt an vor Abgang der Lübecker Post.

Der Postbote von Schönberg nach Raseburg geht ab Dienstags und Freitags Morgens, und kömmt an den nehmlichen Tagen Abends zurück.

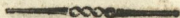

Postcourse

im Fürstenthum Nassau

In Ergänzung der die Fahrten des Postwagens  
 ab Frankfurt und Straßburg betreffend, können an den  
 Posten an bestimmten Tagen  
 Die Fahrten des Postwagens nach Straßburg  
 nicht ab dem Datum der Fahrten, sondern an den  
 Tagen der Fahrten des Postwagens  
 Der Posten nach Straßburg wird  
 ab Frankfurt und Straßburg  
 an den bestimmten Tagen abgehen

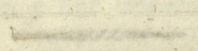

*[The following text is extremely faint and illegible due to fading and bleed-through from the reverse side of the page.]*

## Bierter Theil.

---



# A n n a l e n

## des Staats-Calenders 1823.

1822.

- Jan. 3. Ankunft des Herzogs von Cumberland  
K. H. von Berlin.
- 4. Contributions-Edict für das Jahr vom  
1sten Jul. 1821 bis ult. Junii 1822.
- 9. Bekanntmachung: daß alle schriftlichen  
Anträge und Vorträge in Klage-Sachen  
und Geld-Angelegenheiten, welche das  
Militair betreffen, an  
„das Bataillons-Gericht“  
gerichtet werden müssen.  
(Int. Bl. 1822 3tes Stück.)
- 12. Rückreise des Herzogs von Cumberland  
K. H. nach Berlin.
- 12. Instruction, wonach das Consistorium  
sich bei der Prüfung der Candidatorum  
pro Ministerio zu richten und zu achten  
hat.
- 24. Reise des Großherzogs und der Groß-  
herzogin Königl. Hoheiten nach Berlin.
- 28. Verordnung wegen Einrichtung der in  
die Hypotheken-Bücher einzurückenden  
Gutsbeschreibung.  
(Int. Bl. 8. St.)

- Jan. 28. Verordnung, unter welcher Bedingung die von den vier Justiz = Kanzleien in beiden Landes = Antheilen denominirten Personen, als zur Uebernahme von Justiz = Aemtern in beiden Landes = Antheilen fähig angesehen werden sollen.  
(Int. Bl. 7. und 8. St.)
- März 9. Verordnung: daß die Obrigkeitlichen Behörden den Chef des Infanterie = Bataillons ungesäumt davon in Kenntniß setzen sollen, wenn ein beurlaubter Soldat in ihrem Sprengel sterben sollte.  
(Int. Bl. 12. St.)
- 12. Erneuerung der Verordnung vom 10ten Nov. 1783 wegen des gefährlichen Jagens auf den Landstraßen und in den Straßen der Städte.  
(Int. Bl. 14. St.)
- 13. Rückkunft der Großherzogin R. H. von Berlin.
- 30. Rückkunft des Großherzogs R. H. von Berlin.
- April 10. Versammlung der Deputirten von Ritter = und Landschaft des hiesigen Herzogthums zu den Verhandlungen mit der Landes = Regierung wegen Unterhaltung des Infanterie = Bundes = Contingents.
- 26. Stadt = Reglement für die Stadt Schönbach im Fürstenthum Rastenburg.
- Mai 2. Regulativ in Beziehung auf das mit dem Schullehrer = Seminar in Mirow zu verbindende Pensionat.  
(Int. Bl. 20. St.)
- Mai 3. Erneuerung der Consistorial = Verordnung vom 12. Mai 1781 und der Verordnung vom 13ten Sept. 1809  
daß die Prediger keine Kinder aus andern Gemeinen zum Unterricht und

demnächstiger Confirmation annehmen sollen, es wäre denn, daß sie sich ein Jahr lang als Glieder der Gemeinde bei ihnen aufgehalten, oder auch seit dem Herbst in ihrer Gemeinde in Diensten gestanden hätten.

Ferner,

daß der Regel nach, und ohne Zustimmung des Ebrn Superintendenten keine Kinder unter  $13\frac{1}{2}$  Jahr, älter aber nur dann confirmiret werden sollen, wenn sie wenigstens zwei Jahre vorher, von den Predigern im Christenthum präpariret sind und in der Bibel fertig lesen können.

(Int. Bl. 20. St.)

Mal 6. Verordnung im Betreff gerichtlicher Bestimmung der Prioritäts-Rechte von creditorischen Forderungen, die in Hypotheken-Bücher eingetragen werden sollen.

(Int. Bl. 22. St.)

— 20. Erläuterung zur Instruction, wornach das Consistorium sich bei der Prüfung der Candidatorum pro Ministerio zu richten und zu achten hat.

— 25. Verordnung: daß alle diejenigen Militär-Personen, welche Pensionen im hiesigen Herzogthum genießen, und nicht Officiers Rang haben, der Jurisdiction ihres Wohnortes unterworfen seyn sollen.

(Int. Bl. 25. St.)

Jun. 4. Ankunft des Landgrafen Friedrich von Hessen-Cassel Hochfürstl. Durchl.

— 9. Abordnung des Cammerherrn und Cammeraths von Kampf nach Schwerin zur



Abstattung des Glückwunsches, wegen der Vermählung des Erbgroßherzogs Paul Friedrich von Mecklenburg-Schwerin mit der Prinzessin Alexandrine von Preußen R. H. K. S.

Jun. 17. Verordnung: daß in Folge der mit Mecklenburg-Schwerin getroffenen wechselseitigen Vereinbarung alle Obrigkeiten und Behörden in dem hiesigen Herzogthum verpflichtet und angewiesen seyn sollen, die in den hiesigen Landen sich aufhaltenden in den G. H. M. Schwerrischen Landen militärpflichtigen Personen, sofort der Mecklenburg-Schwerrischen Ortsobrigkeit, unter welcher sie gehören, zu denunciiren.

(Int. Bl. 26. 27. St.)

— 23. Ankunft des Prinzen George von Hessen-Cassel.

— 24. Abreise des Landgrafen Friedrich und des Prinzen George von Hessen-Cassel Hochfürstl. Durchlauchten.

— 25. Bestätigung der Statuten der Hagelschlag- und Mobiliar-Brand-Versicherungs-Gesellschaften.

— 26. Ankunft des Prinzen Friedrich von Hessen-Cassel Hochfürstl. Durchl.

— 28. Fernerweitiges Einforderungs-Edict zum Zweck der ferneren Ausgleichung wegen der Krieges-Erleidungen u. s. w.

Jul. 1. Bekanntmachung aus Großherzogl. Justiz-Canzley: daß die Gutbesitzer hiesigen Landes beglaubte Abschriften der von ihren Justitiarien ausgestellten eidlichen Reverse einreichen sollen.

(Int. Bl. 28. St.)

**Jul. 6.** Verordnung wegen Abstellung des Handwerks= Mißbrauchs, daß die bereits gewanderten einländischen, oder auf der Wanderschaft begriffenen auswärtigen Handwerks= Gesellen, ihre nicht absichtlich, sondern zur Erfüllung ihrer Militär= Pflicht bisher noch von der Wanderung zurückgebliebenen Mitgesellen nicht verächtlich behandeln, und von ihnen besondere Ehrenbezeugungen und Dienste verlangen sollen.

(Int. Bl. 29. St.)

— **10.** Ankunft der Prinzen Wilhelm, Alexander und Carl von Solms Braunfels.

— **25.** Abreise des Prinzen Friedrich von Hessen= Cassel.

— **29.** Reise des Großherzogs Kön. Hoh. nach Berlin.

— **29.** Abreise der drei Prinzen von Solms= Braunfels.

**Aug. 5.** Ankunft des Prinzen Georg von Hessen= Cassel H. D.

— **6.** Ankunft der drei Prinzen von Solms= Braunfels.

— **7.** Des Großherzogs R. H. Rückkehr von Berlin.

— **7.** Ankunft des Herzogs Carl Hohenlohe von Berlin.

— **10.** Bekanntmachung der vom Königl. Polizei= Präsidio zu Berlin ergangenen Verfügung, wegen des Verhaltens der von auswärts ankommenden, in Berlin Dienst= suchenden Personen.

(Int. Bl. 54. St.)

— **17.** Abreise der Prinzen Alexander und Carl von Solms= Braunfels.

- Aug. 18. Einforderungs-Edict im Fürstenthum Rastenburg wegen einer zur Errichtung und Unterhaltung des Bundes-Contingents zu erlegenden außerordentlichen Steuer.
- 19. Abreise des Prinzen Wilhelm von Solms-Braunfels.
- 22. Abreise des Prinzen George von Hessen-Cassel.
- 26. Rückreise des Herzogs Carl Hohenlohe nach Berlin.
- Sept. 5. Abordnung des Cammerherrn und Regierungsraths von Dewitz nach Dobberan zu den Verhandlungen wegen Regulirung der bauerlichen Verhältnisse in den Ritter- und Landschaftlichen Gütern.
- 12. Verordnung wegen wechselseitiger Erstreckung der zwischen der hiesigen und der Königl. Hollstein-Lauenburgischen Regierung rücksichtlich der Auslieferung und Annahme der Verbrecher etc. untern 13. Mai und 6. Jun. 1817 abgeschlossenen und Landesherrlich genehmigten Uebereinkunft, — auf Forst- und Jagd-Frevel. (Int. Bl. 39. 40. St.)
- 20. Rückkunft des Cammerherrn und Regierungsraths von Dewitz von Dobberan.
- 23. Ankunft des Erbgroßherzogs und der Erbgroßherzogin von Mecklenb.-Schwerin Königl. Hoheiten.
- Oct. 2. Verfügung an den Wachtmeister des Districts-Husaren-Corps, wegen nicht zu gestattenden Handels auswärtiger Böttcher mit Böttcher-Arbeit auf dem plattesten Lande.

- Oct. 4. Abreise des Erbgroßherzogs und der Erbgroßherzogin von Schwerin Königl. Hoheiten nach Ludwigslust.
- 9. Reise des Großherzogs und der Großherzogin Königl. Hoheiten nebst der Herzogin Louise nach Ludwigslust.
- 16. Des Großherzogs R. H. Rückkunft von Ludwigslust.
- 16. Abreise der Großherzogin R. H. mit der Prinzessin Louise Hoheit von Ludwigslust nach Hannover.
- 19. Ausschreiben zu dem am 20sten Novbr. 1822 in Malchin zu eröffnenden allgemeinen Landtag.
- 20. Ankunft des Herzogs Carl Hoheit von Berlin.
- 24. Ankunft des Kronprinzen von Preußen Königl. Hoheit.
- 30. Abreise des Kronprinzen R. H.
- 30. Erneueretes Verbot wegen des Gebrauchs des sogenannten vier und zwanziger Scheffel = Maasses.  
(Int. Bl. 47. St.)
- Nov. 1. Cartel = Convention mit Dänntemark.  
(Int. Bl. 50. St.)
- 4. Abreise des Herzogs Carl Hoheit nach Berlin.
- 8. Rückkunft der Großherzogin R. H. und der Herzogin Louise Hoheit aus Hannover.
- 11. Versammlung der Ritter = und Landschaftlichen Deputirten des hiesigen Herzogthums zu der Verhandlung mit der Landesregierung wegen Unterhaltung des Infanterie = Bundes = Contingents.

Nov. 15. Erneuerte Verordnung, daß ohne besondere Landesherrliche Dispensation nicht mehr als drei Gevattern bei der Taufe eines Kindes zugelassen werden sollen.

(S. Bl. 49 St.)

Nov. 20. Eröffnung des Landtages zu Malchin durch den Landtags-Commissarius Cammerherrn und Regierungsrath von Dewitz.

### Landtags-Propositionen.

Cap. I. Die ordinäre Landes-  
Contribution vom 1. Jul. 1822  
bis Ende Junii 1823.

Dabei wird proponirt:

- 1) daß die Auszahlung der Bauhülfs-Gelder auch ferner wegfalle, jedoch der einjährige Betrag derselben nach einem zehnjährigen Durchschnitt an die Landschaft des Herzogthums Mecklenburg = Strelitz ausbezahlt, und zum gemeinen Besten der Städte insgesamt, oder der einzelnen Städte, verwandt werde;
- 2) unter Bezugnahme auf den Inhalt der folgenden Proposition, daß die Steuer der Eximirten fortdaure, und deren Betrag in den G. H. Cassen verbleibe.

Cap. II. Die vollständige Errichtung und Erhaltung des Bundes-Contingents.

Se. Königl. Hoheit zweifeln nicht, daß die mit der Landständischen Deputation über die Unterhaltung des Infanterie-Bundes-Contingents bis zum 1. Jul. 1823 getroffene und von Allerhöchst Ihnen ratificirte Uebereinkunft die Zustimmung der ver-

sammelten Landstände finden werde, fordern aber zugleich die Landtags-Versammlung auf, wegen der ferneren Unterhaltung des Infanterie-Contingents, so wie demnächst auch wegen der Kosten der Errichtung und Erhaltung des Cavallerie- und Artillerie-Contingents 2c. nach darüber abgeschlossenen Vertretungsverträgen, Beschlüsse zu fassen, wodurch Allerhöchst Sie in den Stand gesetzt werden, den Bundeseschlußmäßigen Verpflichtungen zu genügen.

Cap. III. Eine Vervollständigung der Gesetzgebung über die Leistungen der Patronen und Eingepfarrten bei geistlichen Bauten.

#### Erklärungen der Landtags-Versammlung.

Decbr. 4. ad Capita proposita I. und III.

Dec. 14. ad Caput propositum II.

Dec. 16. Ankunft des Herzogs Carl Hoheit, von Berlin.

Dec. 21. Landtags-Abschied.

ad Cap. I. Das Contributionsgebiet soll gewöhnlichermaßen nach dem Landtage publiciret werden.

Anstatt der auch für das Jahr vom 1. Jul. 1827 wegfallenden Bauhülfs-Gelder wollen Se. K. H. den einjährigen Betrag derselben an die Landschaft auszahlen lassen, um zum gemeinen Besten der Städte insgesamt, oder der einzelnen Städte verwandt zu werden.

ad Cap. II. Se. Königl. Hoheit geben

dem Wunsche der Landstände, nachdem dieselben der Uebereinkunft mit den Deputirten der hiesigen R. und L. bis zum 1. Jul. 1823 ihre Zustimmung gegeben, — dahin nach, daß eine definitive Vereinbarung in der Militär-Angelegenheit bis zum 1. Jul. 1824 ausgesetzt bleibe. Inzwischen und für den Zeitraum bis dahin genehmigen S. R. H. die in der Ständischen Erklärung enthaltenen Vorschläge und Bedingungen in ihrem ganzen Umfange, und werden die benannte Deputation, sobald es erforderlich ist, einberufen.

ad Cap. III. werden S. R. H. diesen Gegenstand auch ferner im Auge behalten, und in Bezug darauf alle etwa nöthige fernere Einleitungen treffen.

Dec. 24. Contributions-Edict für das Jahr vom 1. Jul. 1822 bis ult. Junii 1823.

Dec. 24. Regulirung der Buxtexte aus S. H. Consistorio für das Jahr 1823.

1) den 21. Febr. 1823.

Borm. Philipp. 2, 8 — 11.

Nachm. Ebr. 10, 39.

2) den 20. Jul. 1823.

B. M. Jesaj. 48, 12, 13.

N. M. Pred. Sal. 3, 22.

3) den 28. Novbr.

B. M. Jerem. 8, 4.

N. M. Cor. 3, 16, 17.

Dec. 27. Rückreise des Herzogs Carl Hoheit.

## Veränderungen

während des Drucks des Staatskalenders.

---

Verstorben sind:

pag. 10. der Cammerherr, Oberschenk Friedrich  
Jul. Wilh. Ferdinand von Grävenitz zu  
Ratzeburg.

pag. 16. der Castellan Joh. Friedr. Schatz.

pag. 89. der Chirurgus Weiglin zu Woldegk.

pag. 43., 71. und 133. der Amtshauptmann  
Siemssen.

pag 40. der Gerichtsdiener Neuendorf, und

pag. 86. der Polizeidiener Schnaack, haben durch  
Mord ihr Leben verloren.

---



## Alphabetisches Register der Rubriken des Staats = Calenders.

|                                   |        |                                 |         |
|-----------------------------------|--------|---------------------------------|---------|
| Aemter                            | 110    | Canzley s. Justizcanzley        |         |
| Aerzte                            | 88 172 | Canzleyadvocaten und Notarien   | 37      |
| Administration der Casbinetsgüter | 83     | Canzleypförtnerery              | 95      |
| Agenten                           | 8      | Charakterisirte Person.         | 25      |
| Amtsgerichte                      | 43     | Chirurgi                        | 88      |
| Annalen                           | 187    | Conditorey                      | 15      |
| Apotheken                         | 91 173 | Consistorium                    | 47 164  |
| Armenpolizey                      | 94 173 | Credit, Verein                  | 101     |
| Baubediente                       | 69     | Domänen                         | 113 174 |
| Bibliothek                        | 12     | Domainenämter                   | 71 170  |
| Bildungsanstalt für Küster 2c.    | 67     | Engere Ausschuß d. Ritt.        | 98      |
| Brandsocietät                     | 102    | Forstbediente                   | 80 171  |
| Cabinetssamt                      | 111    | Forstdepartement                | 80 171  |
| Cabinet                           | 12     | Forstdistricte                  | 80      |
| Cabinetssamtsgericht              | 83     | Gärten                          | 18      |
| Cabinetsgüter                     | 110    | Garderobe                       | 14      |
| Cabinetssorstdistrict             | 83     | Geheimes Archiv                 | 7 161   |
| Caffeesiederey                    | 15     | Geheime Canzley                 | 7       |
| Cammerbediente                    | 70 170 | Geheime Commissiön              | 34      |
| Cammerbediente s. Garderobe       |        | Geheime Legat. R.               | 8       |
| Cammercanzley                     | 69     | Geistlicher Etat                | 47 164  |
| Cammercollegium                   | 68 170 | Gesandten u. s. w.              | 8       |
| Cammerherrn                       | 9      | Großherzogliches Haus           | 1       |
| Cammerjuncker                     | 11     | Güter                           | 127 180 |
| Cammerrevision                    | 69     | Hagelschadensassecuranzsocietät | 102     |
| Candidaten d. Pred. R.            | 61 169 |                                 |         |

|                           |     |       |                         |         |
|---------------------------|-----|-------|-------------------------|---------|
| Hebammen                  | 92  | 173   | Ministerium             | 7       |
| Hofapotheker              |     | 13    | Monopolien              | 126 180 |
| Hofcapelle                |     | 13    | Notarien                | 37      |
| Hofchirurgi               |     | 12    | Ober-, Appellations-    |         |
| Hofgeistlichkeit          |     | 12    | gericht                 | 35      |
| Hofkünstler ic.           |     | 19    | Oberhof- u. Hofchargen  | 9 22    |
| Hofmarschallamt           |     | 11    | Oberschulcollegium      | 63      |
| Hofmedici                 |     | 12    | Organisten              | 47 164  |
| Hofstaat                  | 9   | 22 24 | Ouvriers                | 19 22   |
| Holzhof                   |     | 16    | Pferde- u. Viehärzte    | 93      |
| Hypotheken-, Behörde      |     | 36    | Polizeyanstalten        | 86 173  |
| Jagddepartement           | 79  | 171   | Postcourse              | 151 182 |
| Intelligenzexpedit.       |     | 96    | Postregal               | 76 171  |
| Judengemeinden            |     | 109   | Prediger                | 47 164  |
| Justizkanzley             |     | 36    | Recepturen              | 72      |
| Justizetat                | 35  | 163   | Regierungskanzley       | 33      |
| Justitiarier              |     | 44    | Rentey                  | 69      |
| Keller                    |     | 16    | Residenten              | 8       |
| Kirchenliste              | 149 | 181   | Ritter- und Landschaft  | 100     |
| Kirchenoeconomi           | 61  | 169   | Ritterschaftliche Güter | 127     |
| Kornböden                 |     | 70    | Schleusenregal          | 78      |
| Küche                     |     | 15    | Schloßbediente          | 16      |
| Küster                    | 47  | 164   | Schulmeister            | 47 164  |
| Landesregierung           | 33  | 161   | Silberkammer            | 16      |
| Landschaft                |     | 95    | Stadtgerichte           | 40      |
| Landständische Verfassung | 97  |       | Stadt-, Land-, und      |         |
| Landvogtey i. F. Rhegeb.  | 161 |       | Districtsphysici.       | 88 172  |
| Laquais                   |     | 14    | Stadtschulen            | 63 168  |
| Legationsräthe            |     | 8     | Städte und Flecken      | 138 179 |
| Lehnkammer                |     | 33    | Steuerregal             | 73 171  |
| Livreebediente            | 14  | 21    | Superintendentur        | 47      |
| Magazine                  |     | 70    | Waschhaus               | 18      |
| Magistrate                | 104 | 172   | Wegebesserungscom-      |         |
| Marstall                  |     | 21    | mission                 | 96      |
| Meckl. patriot. Verein    | 103 |       | Zollregal               | 76 171  |
| Medicinalanstalten        | 88  | 172   | Zucht- und Irrenhaus    | 95      |
| Militair-, Etat           |     | 84    |                         |         |

**Personal = Register**  
 aller Ritterschaftlichen und übrigen Landgüter=  
 Besitzer des Herzogthums Mecklenburg=  
 Strelitz.

---

**A.**

- v. Ahrenstorf D. A. L.  
 135.  
 v. Arnim H. A. J. Lehns=  
 Erben. 133.

**B.**

- v. Behr = Regendant  
 U. P. Lehnserven. 134.  
 v. Behr C. B. U. 131.  
 v. Berg C. 133.  
 Berlin J. D. D. 133.  
 Blanck C. 137.  
 v. Bock C. A. 133.  
 Brauers C. G. Erben.  
 128.

- v. Bredow C. H. 130.  
 v. Buch F. G. 136.

**D.**

- v. Dewiß F. 129.  
 v. Dewiß U. D. Erben.  
 131.  
 v. Dewiß U. D. 131.

**F.**

- Friedland Stadt. 135.

Friedland Stadt; Cams  
 meri. 135.

Friedland Kirchen; Deco=  
 nomie. 135.

Frodien. C. J. 136

**G.**

v. Genßkow F. L. J.  
 132.

v. Gräveniß C. F. H. C.  
 im Fürstenth. Rakeb. 180.

v. Gundlach G. A. im  
 Fürstenth. Rakeb. 180.

**H.**

H. Graf v. Hahn. 134.

Hoth G. J. 134.

Hoth J. C. 134.

**J.**

v. Jasmund L. H. H.  
 129.

v. Jasmund F. L. A.  
 131.

## L.

Baron v. Langermann  
 Erlenkamp F. 130.  
 Lehmann C. G. 128.  
 Leisching J. C. 128.

## M.

Mercker A. F. C. J. 131.  
 Michael H. F. C. 128.  
 132. 135.  
 Müller C. F. H. 131.  
 Müller F. A. 137.

## N.

Nauck G. N. W. 130.

## O.

v. Oerßen C. F. 128.  
 v. Oerßen C. F. H. H.  
 129.  
 v. Oerßen A. D. C. 132.  
 v. Oerßen A. F. 132.  
 v. Oerßen B. W. A. F.  
 C. 133.  
 v. Oerßen B. F. W. 133.  
 v. Oerßen G. 133.  
 v. Oerßen A. F. C. 134.  
 v. Oerßen B. F. W. 135.

## P.

Peters A. F. 135.

## R.

v. Rhade Erben. 137.  
 v. Rieben D. H. C. Edhne.  
 129.  
 v. Rieben A. W. L. 130.  
 Rodbertus J. C. 128.  
 Rohrbeck C. F. 135.

## S.

v. Scheve A. F. 129.  
 v. Scheve A. L. C. 129.  
 Schulze J. G. Erben.  
 136.  
 Graf v. Schwerin O. W.  
 F. 131.  
 Graf v. Schwerin L. O.  
 A. 133.  
 Graf v. Schwerin J. C.  
 H. 134.  
 Seip P. 131.  
 Siemssen H. F. W. 133.

## T.

v. Trenenfels C. F. (im  
 Fürstenthum Rakeb.) 180.

## V.

v. Voss A. J. C. 131.

## W.

v. Warburg A. F. C. 134.  
 v. Waldow F. H. 130.  
 Wittmüh F. G. 136.



Genealogische Beilage

zum

Mecklenburg-Strelitzischen Staatskalender

auf

das Jahr 1823

Generallogische Beiträge

Verhandlung der philosophischen Gesellschaft

1813

## Anhalt = Bernburg.

(Reformirter Religion.)

Herzog Alexius Friedrich Christian, Senior des Hauses Anhalt, geb. 12 Juni 767, succ. 9 April 796, verm. 29 Nov. 794 mit Marie Friederike, Prinzessin von Hessen-Cassel, geb. 14 Sept. 768. (geschieden im August 1817.)

Kinder.

1. Wilhelmine Luise, geb. 30 Oct. 799; s. Preußen. 2. Alexander Karl, Erbprinz, geb. 2 März 805.

Vaters, Fürst. Friedrich Albert Schwestern.

1. Friederike Auguste Sophie, geb. 28 Aug. 744; s. Anhalt-Zerbst. 2. Christine Elisabeth Albertine, geb. 14 Novbr. 746; s. Schwarzburg-Sondershausen.

## Anhalt = Bernburg = Schaumburg.

(Reformirter Religion.)

Im Mannsstamm erloschen mit dem 24 Dec. 812 verstorbenen Fürsten Friedrich Ludewig Adolph.

Des Prinzen Victor Carl, Brudersohns des letzten Fürsten nachgelassene Töchter:

1. Emma, geb. 20 May 802 . Ida, geb. 10 März 804.



#### 4 Genealogische Beilage.

Dessen Wittwe.

Amalie, Prinzessin von Nassau Weilburg, geb. 6 Aug. 776. Wittwe 22 April 1812.

Anhalt = Dessau.

(Reformirter Religion.)

Herzog Leopold Friedrich, geb. 30 Oct. 794, succ. 9 Aug. 817, verm. 18 April 818 mit Friederike Wilhelmine Luise Amalie Prinzessin von Preußen, geb. 30 Sept. 796.

Mutter.

Christiane Amalie, Landgr. Friedr. Ludwig v. Hessen-Homburg Tochter, geb. 29 Juni 778, verm. 12 Juni 792 an den Erbprinzen Friedrich von Anhalt-Dessau, Wittwe 25 May 814.

Geschwister.

1. Amalie Auguste, geb. 18 Aug. 793; f. Schwarzburg-Rudolstadt. 2. Georg Bernhard, geb. 21 Febr. 796. 3. Luise Friederike, geb. 1 März 798. f. Hessen-Homburg. 4. Friedrich August, geb. 23 Aug. 799. 5. Wilhelm Wolde-  
mar, geb. 29 May 807.

Anhalt = R ö t h e n.

(Reformirter Religion.)

Herzog Friedrich Ferdinand, geb. 25 Jun. 769, folgte 16 Debr. 818; Wittwer seit 24 Nov. 803 von Marie Dorothee Prinzessin von Hollstein-Beck, vermählt zum zweitenmal 30 May 816 mit Gräfin Julie von Brandenburg, geb. 4 Jan. 793.

Seine Geschwister.

Anhalt = P l e ß.

(Reformirter Religion.)

1. Fürst Heinrich, geb. zu Pleß 30 Jul. 778.

succ. in Anhalt-Pless 16 Dec. 818, verm. 18 May 849 mit Auguste Prinzessin Reuß zu Plauen, geb. 4 Aug. 794.

2. Anne Emilie, geb. 20 May 770, verm. 20 May 791 an Hans Heinrich VI. Grafen v. Hochberg zum Fürstenstein. 3. Ludwig, geb. 10 August 783.

Anhalt-Zerbst.

(Lutherischer Religion.)

Des letzten Fürsten Friedrich August  
Wittwe.

Friederike Auguste Sophie, Fürsten Victor Friedrich zu Anhalt-Bernburg Tochter, geb. 28 Aug. 744, verm. 27 May 764, Wittwe 3 März 793.

Aremberg.

(Katholischer Religion.)

Herzog Prosper Ludwig, Herzog von Aremberg, Fürst von Recklinghausen und Nappes, geb. 28 April 785, succ. im Sept. 803, verm. 26 Jan. 819 mit Marie Ludmilla Prinzessin von Lobkowitz, Herzogin zu Raudnitz, geb. 15 März 798.

Tochter.

Louise Pauline Sidonie, geb. 18 Dec. 820.

Brüder.

1. Philemon Paul Maria, geb. 10 Jun. 788. 2. Peter Carl, geb. 2 Oct. 790.

Vaters Bruder.

August Maria Reimund, geb. 30 Aug. 733. Wittw. seit 12 Oct. 810. Dessen Sohn Ernst

## 6 Genealogische Beilage.

Engelbert, geb. 25 May 777, verm. 2 Apr. 799  
mit Marie Therese Gräfin von Windischgrätz,  
geb. 4 May 774. Tochter: Ernestine Marie.

Vater Bruders,

3. Ludwig Maria Tochter: Amalie Louise,  
geb. 10 April 789, f. Bayern.

B a d e n.

(Lutherischer Religion.)

Großherzog Ludwig Wilhelm August, geb.  
9. Febr. 763, folgte 8 Dec. 818 seines Bruders  
Sohn.

Des am 8. Dec. 818 verstorbenen Großherzogs  
Karl Ludwig Friedrich Wittwe.

Stephanie Adrienne Louise Napoleone,  
geb. 28. Aug. 789, Nichte der Gemahlin erster  
Ehe des vormaligen Kaisers Napoleon.

Deren Kinder.

1. Louise Amalie Stephani, geb. 5. Juli  
811. 2. Josephine Friederike Louise, geb. 21.  
Oct. 813. 3. Marie Amalie Elisabeth Karoline,  
geb. 11 Oct. 817.

Des letzt verstorbenen Großherzogs Geschwister.

1. 2. Katharine Amalie Christiane Louise  
und Friederike Wilhelmine Karoline, Zwillinge,  
geb. 13 Jul. 776; f. Bayern. 3. Luise Marie  
Auguste, geb. 24 Jan. 779; f. Rußland. 4. Frie-  
derike Dorothee Wilhelmine, geb. 12 März 781;  
f. Schweden. 5. Wilhelmine Luise, geb. 10 Sept.  
788; f. Hessen=Darmstadt.

## Genealogische Beilage. 7

Des letzt verstorbenen Großherzogs Mutter.

Amalie Friederike, Landgrafen Ludwig IX. zu Hessen-Darmstadt Tochter, geb. 20 Juni 754, verm. 15 Jul. 774 an den Erbprinzen Karl Ludwig, Wittwe 15 Dec. 801.

Des verstorbenen Großherzogl. Prinzen und Markgrafen Friedrich zu Baden nachgelassene Wittwe.

Christiane Ernestine Luise, Fürsten Friedr. August von Nassau-Ussingen Tochter, geb. 16 Aug. 776, verm. 9. Dec. 791. Wittwe 28 May 817.

Des Großherzogs Karl Friedrich Kinder zweiter Ehe mit

Luise Caroline Reichsgräfin von Hochberg, des Freiherrn Ludwig Heinrich Philipp Beyer von Meyersberg Tochter, geb. 26 May 768, verm. 27 Nov. 787, Wittwe 10 Jun. 811. gest. 23 Jul. 1820.

Söhne: Großherzogl. Prinzen und Markgrafen zu Baden: 1. Karl Leopold Friedrich, geb. 29 Aug. 790, verm. 25 Jul. 819 mit Sophie Wilhelmine, ältesten Tochter des Königs Gustav IV. v. Schweden, geb. 21 May 801. Davon Alexandrine Luise Amalie Frieder. Elisabeth. Sophie, geb. den 6 Dec. 1820. 2. Wilhelm Ludwig August, geb. 8 Apr. 792. 3. Maximilian Friedrich Joh. Ernst, geb. 9. Decbr. 796.

Tochter:

Amalie Christine Karoline, Prinzess. zu Baden, geb. 26 Jan. 795; s. Fürstenberg.

# 8 Genealogische Beilage.

Bayern.

(Katholischer Religion.)

König Maximilian Joseph geb. 27 May 756, succ. als Herz. von Zweibrücken 31 März 795, als Kurfürst von Pfalzbayern 16 Febr. 799, König 26 Dec. 805, verm. 1) 30 Sept. 795 mit Marie Wilhelmine Auguste, Landgrafen Georg Wilhelm zu Hessen-Darmstadt Tochter, Wittwer 30 März 796. 2) 9 März 797 mit Friederike Wilhelmine Karoline, Karl Ludwigs Erbprinzen v. Baden Tochter, geb. 13 Juli 776.

Kinder erster Ehe.

1. Karl Ludwig August, Kronprinz, geb. 25 Aug. 786, verm. 12 Oct. 810 mit Therese Charlotte Friederike Luise Amalie, Herz. Friedrich v. Sachsen-Hildburghausen Tochter, geb. 8 Juli 792.

Kinder.

a. Maximil. Joseph, geb. 23 Nov. 811. b. Mathilde Karoline Friederike Wilhelmine Charlotte, geb. 30 Aug. 813. c. Otto Friedrich Ludwig, geb. 1 Juni 815. d. Luitpold Karl Joseph Wilhelm Ludwig, geb. 12 März 821.

2. Auguste Amalie Luise, geb. 21 Juni 788, Fürstin v. Reichstadt, Herzogin zu Leuchtenberg. 3. Charlotte Auguste, geb. 8 Febr. 792; f. Oesterreich. 4. Karl Theodor Maximilian August, geb. 7 Jul. 795.

Kinder zweiter Ehe.

5. 6. Elisabeth Ludowike und Amalie Auguste Zwillinge, geb. 12 Nov. 801. f. Sachsen wegen der Prinzessin Amalie Auguste. 7. 8. Friederike Sophie Dorothee Wilhelmine, und

Marie Anne Leopoldine Elisabeth Wilhelmine,  
Zwillinge, geb. 27 Jan. 805. 9. Ludowike Wil-  
helmine, geb. 30 Aug. 808.

Geschwister, Prinzen und Prinzessinnen von  
Pfalz = Zweibrück Birken =  
feld.

1. Marie Amalie Auguste, geb. 11 May  
752. f. Sachsen.

2. Marie Anne, geb. 18 Jul. 753. f. unten.

3. Bruders, Herzogs Karl zu Zweibrück,  
Wittwe: Marie Amalie Josephe, Prinzessin von  
Sachsen, Wittwe 1 April 795.

Älter Vater Bruders, des Pfalz = Grafen Jo-  
hann Karl zu Gellhausen Nachkommenschaft.

Herzog Wilhelm, geb. 10 Nov. 752, verm.  
30 Jan. 780 mit Maria Anna, Prinzessin von  
Pfalz = Zweibrück. Schw. des Königs v. Baiern.

Kinder.

1. Marie Elisabeth Amalie, geb. 5 Mai  
784, verm. 9 März 808 mit Alexander Berthier,  
vormals Fürsten v. Neuchâtel, Wittwe 1 Jan.

815. 2. Pius, geb. 1 Aug. 786, verm. 26 Mai  
807 mit Amalie Luise Prinzessin von Arenberg.  
Davon Maximilian Joseph, geb. 4 Dec. 808.

Dessen Schwester: Luise Christine, geb. 17  
Aug. 748, verm. 17 Nov. 773. an Heinrich XXX.  
regierenden Grafen Reuß zu Gera. W. 26 April  
802.

Bourbon = Coude.

(Katholischer Religion.)

Herzog Ludwig Heinrich Joseph, Prinz v.

Conde seit 13 Mai 88, geb. 13 April 756, verm. 24 April 770 mit Marie Luise Theresie Mathilde, Herz. Ludwig Philipps v. Orleans Tochter, geb. 9 Juli 750, geschieden 780.

Schwester.

Luise Adelheid, Prinzessin v. Conde, geb. 5 Oct. 758.

Brandenburg, s. Preußen.

Brasilien und Portugall.

(Katholischer Religion.)

König Johann VI., geb. 13 Mai 767. Regent von Portugall 15 Juli 799. König von Portugall und Brasilien 10 März 86, verm. 9 Jan. 1790 mit Charlotte Joachime Theresie, König Karls IV. von Spanien Tochter, geb. 25 Apr. 775.

Kinder.

1. Marie Theresie, geb. 29 Apr. 793. s. Spanien.

2. Peter Anton Joseph del Alcantara, Kronprinz, geb. 12 Oct 798 verm. 13 May 817 mit der Erzherzogin Leopoldine Karoline Josephe, Tochter Kaisers Franz I. von Osterreich, geb. 22 Jan. 797.

Tochter.

Maria: (da: Gloria: Joanna: Carlota: Leopoldina: Isidora: da: Cruz: Franzisca: Xavier: de: Paula: Michaela: Gabriela: Raphaela: Luisa: Gonzaga) Prinzessin von Beira, geb. 4 April 819.

3. Marie Franziske de Assis, geb. 22 Apr. 800; s. Spanien.

4. Isabelle Marie, geb. 4 Jul. 801.
5. Michael Maria Evarist, geb. 26 October 802.
6. Marie Anne Johanne Josephe, geb. 25 Jul. 805.
7. Isabelle Josephe Marie, geb. 23 Dec. 806.
8. Ein Prinz, geb. im März 810.

Mutter-Schwestern.

1. Marie Anne Franziske, geb. 7 Oct. 736.
2. Marie Franziske Benedicte, geb. 24 Jul. 746, verm. 21 Febr. 777 mit Joseph Franz Xaver Prinzen von Brasilien, Wittwe 11 Sept. 788.

Braunschweig-Lüneburg, s. Hannover.

Braunschweig-Wolfenbüttel.

(Lutherischer Religion.)

Herzog Karl Wilhelm Ferdinand, geb. 30 Oct. 804, succed. 17 Juni 815.

Bruder.

August Wilhelm Maximilian Friedrich Ludwig, geb. 25 April 806.

Groß-Vaters, Herzog Karl Wilhelm Ferdinand Schwester.

Elisabeth Christine Ulrike, geb. 8 Nov. 746, verm. 14 Jul. 765 an Friedrich Wilhelm Kronprinzen von Preußen, geschieden 769.

Braunschweig-Bevern.

(Lutherischer Religion.)

Herzogs Friedrich Karl Ferdinand Wittwe: Anne Karoline, Fst. Wilh. Heinr. zu Nassau-



Saarbrück Tochter, geb. 31 December 751, Wittwe  
27 April 809.

## Eurland und Semgallen.

(Lutherischer Religion.)

### Kinder

des letzten am 13 Jan. 1800 verstorbenen Herzogs Peter aus dem Hause Biron mit der am 20 Aug. 1821 verstorbenen Herzogin Anne Charlotte Dorothee Gräfin von Medem.

1. Katharine Friederike Wilhelmine Benigne, geb. 9 Febr. 781, Herzogin zu Sagan seit 13 Jan. 800, verm. a) Aug. 800 an Julius Armand Ludwig Prinzen v. Kohan-Suemene, geschied. 7 März 805. b) 5 May 805 an den Fürst Trubetskoy, abermals geschieden Joh. 2. Marie Luise Pauline, geb. 19 Febr. 782; s. Hohenzollern-Herchingen. 3. Johanne Katharine, geb. 24. Jun. 783, verm. 18 März 801 an Francois Fürst Pignatelli de Belmonte, Herz. v. Accerenza. 4. Dorothee, geb. 21 Aug. 793, verm. 22. April 809 an Edmund Graf von Tallebrand.

### Dänemark.

(Lutherischer Religion.)

König Friedrich VI., geb. 28. Jan. 768. succ. 13 März 808, verm. 31 Jul. 790 mit Marie Sophie Friederike, Landgr. Karl von Hessencassel Tochter, geb. 28 Oct. 767,

### Kinder.

1. Karoline, Kronprinzessin, geb. 28 Oct. 793. 2. Wilhelmine Marie, geb. 17. Jan. 808.

Schwester.

Luiſe Auguſte, geb. 7 Jul. 771; ſ. Holſtein-Auguſtenburg.

Vaters Schwefter.

Luiſe, geb. 30 Jan. 750; ſ. Heſſencaffel.

Vatersbruders Erbprinzen Friedrich, Rinder von Sophie Friederike, Herz. Ludw. zu Mecklenb. Schwerin Tochter.

1. Friedrich Chriſtian, geb. 18 Sept. 786, verm. a) 21 Jun. 806 mit Charlotte Friederike, Großherz. Franz von Mecklenb. Schwerin Tochter, geb. 4 Dec. 784, geſchieden 814. b) 22 May 815 mit Karoline Amalie, Herz. Friedr. Chriſtian von Holſtein-Sonderburg-Auguſtenburg Tochter, geb. 28 Jun. 796.

Sohn erſter Ehe: Friedrich Karl Chriſtian, geb. 6 Oct. 808. 2. Juliane Sophie, geb. 18 Febr. 788; ſ. Heſſen-Philippthal. 3. Charlotte Luiſe, geb. 30 Oct. 789; ſ. Heſſencaffel. 4. Friedrich Ferdinand, geb. 22 Nov. 792.

**F r a n k r e i c h.**

(Kathol. Rel.)

König Ludwig XVIII. geb. 17 Nov. 755, reg. ſeit 2 Apr. 814, verm. 14 May 771 mit Marie Joſephine Luiſe, Königs Victor Amadeus III. von Sardinien Tochter, Wittwer 13 Nov. 810.

Bruder.

Karl Philipp, Monsieur, geb. 9 Oct. 757. Wittwer ſeit 2 Juni 805 von Marie Therēſie, Kön. Victor Amadeus III. von Sardinien Tochter.

## Kinder.

1. Ludwig Anton, Herz. von Angouleme, geb. 6 Aug. 775, verm. 10 Jun. 799 mit Marie Theresie Charlotte, Kön. Ludwigs XVI Tochter.  
 2. Des am 14 Febr. 820. verstorbenen Herzogs Karl Friedrich von Berry Kinder mit Karoline Marie Theresie, des Kronprinzen Franz Januar Joseph v. Sicilien Tochter, geb. 5 Nov. 798.

1. Marie Louise Therese d'Artois, Mademoiselle, geb. 21 Sept. 819. 2. Heinrich Karl Ferdinand Marie Dieudonné Herzog von Bordeaux, geb. 29 Sept. 820.

Bruders Kön. Ludwigs XVI. Tochter mit Marie Antoinette Erzherzogin von Oestreich.

Marie Theresie Charlotte, geb. 19 Decem-  
 ber 778, verm. an den Herz. von Angouleme;  
 s. oben.

Uebrige Verwandte, s. Bourbon und Orleans.

## Fürst en b e r g S t ü l l i n g e n.

(Katholischer Religion.)

Fürst Karl Egon, geb. 28. Oct. 769, succ.  
 17 May 804. verm. 19 April 818 mit Amalie  
 Christine Karoline Prinzessin zu Baden, geb. 26  
 Jan. 765.

## Kinder.

1. Karl Egon Leopold Maria Wilhelm  
 Maximilian, geb. 4 März 820. 2. Amalie So-  
 phie Wilhelmine Christine. 3. Karoline Eulalie,  
 geb. 12 Febr. 821.

## Mutter.

Elisabeth, Alexander Ferdinands F. v. Thurn

und Taxis Tochter, geb. 30 Nov. 767. verm. 4 Nov. 790 an Karl Joseph Moyslus Fürst von Fürstenberg, Wittwe 25 März 799.

Schwester.

Marie Leopoldine, geb. 2 Sept. 791; f. Hohenlohe Schillingsfürst

Vaters: Bruders, Fürsten Philipp Maria Joseph Tochter.

Leopoldine Philippine Karoline, geb. 19 Apr. 781; f. Hessen: Rheinfels: Rothenburg.

Großvaters: Bruders, Fürst Karl Egon Wittwe.

Marie Josephe, Grafen Franz Leopold v. Sternberg Tochter, geb. 24 Juni 735. verm. 25 Juni 753, Wittwe 11 Juli 787.

Ur: Großvaters: Bruders, Ludwig Aug. Egon Kinder.

1. Joachim Egon, Landgr. v. Fürstenberg: Weytra, geb. 22 Dec. 749, verm. 18 Aug. 772 mit Marie Josephe Sophie Theresie Walpurgis, Gr. Philipp Karl v. Dettingen: Wallerstein Tochter, geb. 9 Dec. 751.

Kinder.

a. Friedr. Karl Joh. Nep. Egon, geb. 26 Jan. 774, verm. 25 May 801 mit Marie Theresie Eleonore, Fürst Joh. Nepomuk von Schwarzenberg Tochter, geb. 14 Oct 780 Kinder: 1) Johann Nepom. Joachim, geb. 21 May 802. 2) Marie Sophie, geb. 28 Aug 804. 3) Joseph Ernst Egon, geb. 22 Febr. 808.

b Josephe Sophie, geb. 20 Jun. 776. f. Lichtenstein. c. Karoline Sophie, geb. 20 Aug.

777, verm. 11 Jan. 796 an F. Karl Joachim v. Fürstenberg, Wittwe 17 May 804. d. Marie Eleon. Sophie, geb. 7 Febr. 779. e. Marie Elisabeth Philippine, geb. 12 Jul. 784. verm. 15 Febr. 801 an Gr. Johann Joseph Norbert von Trautmannsdorf.

2. Joseph Friedrich Maximilian August, Ladgr., geb. 24 April 751, verm. 1) 20 Febr. 776 mit Josephe Thekla Gräf. v. Schallenberg, verw. Gräf. v. Althann, Wittwer 30 Juni 783; 2) 12 May 784 mit Johanne Gräf. v. Zierotin, Wittwer 20 Nov. 783; 3) 12 May 788 mit Marie Josephe Gräf. v. Zierotin, Wittwer 790; 4) 790 mit Josephe Gräf. v. Schrattenbach.

#### Kinder.

a. Joseph Friedr. Franz, geb. 4 Sept. 777, verm. 10 May 804 mit Karoline, Gräf. v. Schlabberndorf. b) Constantie Leopoldine Franziske Vincentie, geb. 7 Apr. 780, verm. 800 an Gr. Franz Cajetan von Chorinsky. c. Friederike Ladislave Franz. de Paula, geb. 27 Jun. 781. d. Ludwig Karl Joseph Franz, geb. 17 Sept. 790. e. Marie Philippine, geb. 15 Jan. 792. f. Friedrich Michael, geb. 29 Dec. 793. g. Johanne Karoline, geb. 3 Nov. 795.

#### Großbritannien.

(Reformirter Religion.)

König Georg IV. geb. 12 Aug. 762, succ. 29 Jan. 820, verm. 8 April 795 mit Karoline Amalie Elisabeth, Herz. Karl Wilhelm Ferdinand von Braunschweig-Wolfenbüttel Tochter, geb. 17 May 768. Wittwer 7 Aug. 821.

## Geschwister.

1. Friedrich, Herz. v. York, geb. 16 Aug. 763, verm. 29 Sept. 791 mit Friederike Charlotte Ulrike Katharine, Königs Friedrich Wilhelm II. von Preußen Tochter, geb. 7 May 767. Wittwer seit 6 Aug. 820.

2. Wilhelm Heinrich, Herz. von Clarence und St. Andrews, geb. 21 Aug. 765, verm. 11 Jul. 818 mit Amalie Adelhaid Luise, Prinzessin von Sachsen-Meiningen, geb. 13 Aug. 792.

3. Charlotte Auguste Mathilde, geb. 29 Sept. 766; f. Württemberg.

4. Des am 13 Jan. 820 verst. Herzogs Edward Aug. von Kent, geb. 2 Nov. 767, verm. 26 May 818 mit der verwittweten Fürstin von Leiningen Marie Luise Victorie, Prinzessin v. Sachsen Coburg, geb. 17 Aug. 786.

## Tochter.

Alexandrine Victorie, geb. 24 May 819.

5. Auguste Sophie, geb. 8 Nov. 768.

6. Elisabeth, geb. 22 May 770; f. Hessen-Homburg.

7. Ernst August, Herz. von Cumberland, geb. 5 Juni 771, verm. 29 May 815 mit Friederike Karoline Sophie Alexandrine, Großherz. Karl von Mecklenb.-Strelitz Tochter, verwittw. Prinzess. v. Solms-Draunsfels, geb. 2 März 778.

## Sohn.

Georg Friedrich Alexander Carl Ernst August, geb. 27 May 819.

8. August Friedrich, Herz. von Gussler, geb. 27 Jan. 773.

9. Adolph Friedrich, Herz. von Cambridge,

## 18 Genealogische Beilage.

geb. 24 Febr. 774, verm. 8 May 818 mit Auguste Wilhelmine Luise, Landgr. Friedrich von Hessen-Cassel Tochter, geb. 25 Jul. 797.

Kinder.

- 1) Georg Friedrich Wilhelm Carl, geb. 26 März 819.
- 2) eine Prinzessin, geb. 19 Juli, 822.
10. Marie, geb. 25 April 776; s. unten.
11. Sophie, geb. 3 Nov. 777.

Vaters Bruders, Wilhelm Heinrich Herz. von Gloucester Kinder.

1. Sophie Mathilde, geb. 29 May 773.
2. Wilhelm Friedrich, Herz. von Gloucester, geb. 15 Jan. 776, verm. 22 Juli 816 mit der Prinzessin Marie, Prinzessin von England, geb. 25 April 776.

### H a n n o v e r.

(Reform. Rel.)

König Georg IV., König von Großbritannien und Irland, König von Hannover seit 12 Oct. 815; s. Großbritannien.

### H e s s e n - C a s s e l.

(Reform. Rel.)

Kurfürst Wilhelm II. geb. 28 Juli 777, succ. 821, verm. 13 Febr. 797 mit Friederike Christiane Auguste, Königs Friedrich Wilhelm II. von Preußen Tochter, geb. 1 May 780.

Kinder.

- a) Karoline Friederike Wilhelmine, geb. 29 Juli 799.
- b) Friedrich Wilhelm, geb. 20 Aug. 802.

c) Marie Friederike, geb. 6 Sept. 804.

Geschwister.

1. Marie Friederike, geb. 14 Septemb. 768;  
f. Anhalt-Bernburg.

2. Karoline Amalie, geb. 11 Juli 771; f.  
Sachsen-Gotha.

Vaters Brüder.

1) Landgraf Karl, geb. 19 Dec. 744, verm.  
30 Aug. 766 mit Luise, Königs Friedrich V. von  
Dänemark Tochter, geb. 30 Jan. 750.

Kinder: 1. Marie Soph. Fried. geb. 28  
Oct. 767; f. Dänemark. 2. Friedrich, geb. 24  
May 771. 3. Juliane Luise Amalie, geb. 19  
Jan. 773. 4. Luise Karoline, geb. 28 Sept. 789;  
f. Holstein-Beck.

2) Landgraf Friedrich, geb. 11 Sept. 747,  
verm. 2 Dec. 786 mit Karoline Polyrene, f. Karl  
Wilhelm zu Nassau-Usingen Tochter, geb. 4 April  
762.

Kinder: 1. Wilhelm, geb. 14 Dec. 787, verm.  
10 Nov. 810 mit Luise Charlotte, des Prinzen  
Friedrich von Dänemark Tochter, geb. 30 Oct.  
789.

Kinder: a. Karoline Friederike Marie Wilh.  
Juliane, geb. 15 Aug. 811. b. Marie Luise  
Charlotte, geb. 9 May 814. c. Luise Wilhelmi-  
ne Friederike Karoline Auguste Julie, geb. 7  
Sept. 817. d. Friedrich Wilhelm Georg Adolph,  
geb. 26 Nov. 820.

2. Friedrich Wilhelm, geb. 24 April 790.

3. Georg Karl, geb. 14 Jan. 793.

4. Luise Karoline Marie Friederike, geb. 9  
April 794.



5. Marie Wilhelmine Friederike, geb. 21 Jan. 796; f. Mecklenburg-Strelitz.

6. Auguste Wilhelmine Luise, geb. 25 Juli 797; f. Großbritannien.

### Hessen = Darmstadt.

(Lutherischer Religion.)

Großherzog Ludwig X., geb. 14 Juni 753, succ. 6 April 790, Großherzog seit 13 Aug. 806, verm. 19 Febr. 777 mit Luise Karoline Henriette, Landgrafen Georg Wilhelm von Hessen-Darmstadt Tochter, geb. 15 Febr. 761.

#### Kinder.

1. Ludwig, Erbgroßherzog, geb. 26 Dec. 777, verm. 19 Juni 804 mit Wilhelmine Luise, Erbprinzen Karl Ludwig von Baden Tochter, geb. 10 Sept. 788.

Kinder: a. Ludwig, geb. 9 Juni 806. b. Karl Wilhelm Ludwig, geb. 23 April 809. c. Amalie, Elisabeth, Luise, Karoline Friederike, Wilhelmine, geb. 20 May 821.

2. Ludwig Georg Karl Friedrich Ernst, geb. 31 Aug. 780, verm. 29 Jan. 804 mit Karoline Ottilie Prinzessin von Nidda, geb. v. Lörröck v. Szendrö, geb. 23 April 786. Davon: Luise Charlotte Georgine Wilhelmine Prinzessin von Nidda, geb. 11 Nov. 804.

3. Friedr. Aug. Karl Anton Emil Maximil. Christian Ludwig, geb. 14 May 788.

4. Emil Maximilian Leopold August Karl, geb. 3 Sept. 790.

#### Geschwister.

1. Amalie Friederike, geb. 20 Juni 754; f.

Baden. 2. Luise, geb. 30 Jan. 757; s. Sachsen-Weimar. 3. Christian Ludwig, geb. 25 Nov. 763.

Vaters Bruders, Landgrafen Georg Wilh. Kinder von Marie Luise Albertine, Christian Karl Reinhardts, Gr. v. Leiningen-Heidesheim Tochter.

1. Ludwig Georg Karl, geb. 27 März 749.
2. Georg Karl, geb. 14 Jun. 754.
3. Luise Karoline Henriette, geb. 15 Febr. 761, verm. an den regierenden Großherzog; s. oben.

### H e s s e n - H o m b u r g,

(Reformirter Religion.)

Landgraf Friedrich Joseph Ludwig, geb. 30 Jul. 769, succ. 21 Jan. 820, verm. 7 April 818 mit Elisabeth König Georg III. von Großbritannien Tochter, geb. 22 May 770.

#### Geschwister.

1. Ludwig Wilhelm, geb. 29 Aug. 770, verm. 2 Aug. 804 mit Auguste Amalie, Fürstin Friedrich August von Nassau-Usingen Tochter, geb. 30 Dec. 778, geschieden.
2. Karoline Luise, geb. 20 Aug. 771; s. Schwarzburg-Rudolstadt.
3. Luise Ulrike, geb. 26 Oct. 772; s. Schwarzb. Rudolst.
4. Christiane Amalie, geb. 29 Jun. 774; s. Anhalt-Dessau.
5. Auguste Friederike, geb. 28 Nov. 776; s. Mecklenb.-Schwerin.
6. Philipp August Friedrich, geb. 11 März 779.
7. Gustav Adolph Friedrich, geb. 17 Febr. 781, verm. 12 Febr. 818 mit Luise Friederike, Prinzess. von Anhalt-Dessau, geb. 1. März 798.
8. Ferdinand Heinr. Friedr., geb. 26 Apr. 783.
9. Amalie Marie Anne, geb. 14 Oct. 785; s. Preußen.

## Hessen-Philippsthal.

(Reformirter Religion.)

Landgraf Ernst Constantin, geb. 8 Aug. 771, succ. 15 Febr. 816 verm. 1) 10 Apr. 796 mit Christine Luise, Prinzessin von Schwarzb.-Rudolst., Wittwer 25 Dec. 808; 2) 17 Febr. 812 mit Karoline Wilhelmine Ulrike Eleonore, Tochter des weiland Erbprinzen Karl von Hessen-Philippsthal, geb. 10 Febr. 793.

## Kinder.

1. Ferdinand, Erbprinz, geb. 15 Oct. 799.
2. Karl, geb. 22 May 803.
3. Franz August, geb. 16 Jan. 805.
4. Victorie Emilie Alexandrine, geb. 28 Dec.

812.

Bruders, Karl Erbprinzen von Hessen-Philippsthal Tochter von Victorie Amalie Ernestine, Prinzess. v. Anh.-Bernb.-Schaumburg.

Karoline Wilhelmine Ulrike Eleonore, geb. 10 Febr. 793; s. oben.

Bruders Ludwig nachgelassene Tochter von Marie Franziske Reichgräf. Berge von Trips.

Marie Karoline, geb. 13 Jan. 793, verm. 19 Dec. 810 an den Graf. Ferdinand de la Ville surillon. Davon: Friederike Napoleone, geb. 12 Oct. 811.

Großvaters Bruders: Sohn, Landgrafen Adolph zu Barchfeld, Kinder mit Wilhelmine Luise Christiane, Herz. Anton Ulrich v. Sachsen-Meinungen Tochter.

1. Karl August Philipp Ludwig, geb. 27

Jun. 784, verm. 9 Jul. 816 mit Auguste Char-  
lotte, Fürsten Friedrich Ludwig v. Hohenlohe-  
Ohringen Tochter, geb. 16 Nov. 793.

Tochter: Bertha Wilhelmine Karoline, geb. 25  
Oct. 818.

2. Friedrich Wilhelm Karl Ludwig, geb. 10  
Aug. 786, verm. 22 Aug. 812 mit Juliane So-  
phie, des Erbprinzen Friedrich von Dänemark  
Tochter, geb. 18 Febr. 788. Davon: Wilhelm  
Eduard, geb. 6 Nov. 817.

3. Ernst Friedrich Wilhelm, geb. 28 Jan. 789.

Hessen = Rhein f e l s = R o t h e n b u r g.

(Katholischer Religion.)

Landgraf Victor Amadeus, geb. 2 Sept.  
779, succ. 23 März 813. verm. 1) 20 Oct. 799  
mit Leopoldine Philippine, St. Philipp Maria  
Joseph v. Fürstenberg Tochter, Wittwer 7 Jun.  
806. 2) 10 Sept. 812 mit Elisabeth Eleonore  
Charl., Tochter des F. Karl Ludwig v. Hohenz-  
lohe-Langenburg, geb. 22 Nov. 799.

Mutter.

Marie Leopoldine Adalgunde, Franz Jo-  
sephs Fürsten v. Lichtenstein Tochter, geb. 30  
Jan. 754, verm. 1 Sept. 771 an den Landgrafen  
Karl Emanuel von Hessen-Rhein f. Rothenburg,  
Wittwe 23 März 812.

Schwester.

Leopoldine Claudine Marie Clotilde, geb.  
12 Sept. 787; f. Hohenlohe-Bartenstein.

## Vaters Schwester.

Marie Antonie Friederike Josephe, geb. 31 März 753.

Hohenlohe-Waldenburg-Bartenstein,  
(Katholischer Religion.)

Fürst Ludwig Moys Joachim Franz, geb. 18 Aug. 765, succ. 5 Febr. 798, verm 1) 18 Nov. 786 mit Franziske Wilhelmine Auguste, Gräfin v. Manderscheid-Blankenheim, Wittwer 26 Aug. 789. 2) 19 Jan. 790 mit Marie Crescentie, Gräfin zu Salm-Reiferscheid, geb. 29 Aug. 768.

## Sohn.

Karl August Theodor, geb. 9 Jun. 788, verm. 6 Sept. 811 mit Leopoldine Claudie Marie Clotilde, Landgrafen Karl Emanuel von Hessen-Rothenburg Tochter, geb. 12 Sept. 787.

## Geschwister.

1. Sophie Karoline Josephe, geb. 13 Dec. 753. 2. Marie Leopoldine Henriette, geb. 15 Jul. 761. 3. Karl Joseph Ernst Justin, Fürst v. Hohenl.-Waldenb.-Bartenstein zu Jagstberg, geb. 12 Dec. 766, verm. 5 Juli 796 mit Henriette Charlotte Friederike, Herzogs Ludwig Eugen v. Württemberg Tochter, geb. 11 März 767.

## Kinder.

1. Marie Anne Crescentie, geb. 20 März 798. 2. Ludwig Albert Constantin, Erbprinz, geb. 4. Juni 802. 3. Sophie Wilhelmine Karoline Franzisca de Paula Walpurgis, geb. 6 Oct. 803. 4. Franciske Xaverie Walpurgis, geb. 29 Aug. 807. 5. Charlotte Sophie Mathilde,

geb. 3 Dec. 808. 6. Franziske Luise Henriette Ambrosie, geb. 6. Dec. 770; s. Salm-Reiferscheid-Krautheim.

Hohenlohe-Schillingsfürst.

(Katholischer Religion.)

Fürst Karl Albert Philipp Joseph, geb. 28 Febr. 776, succ. 14 Jun. 796, verm. 1) 11 Jul. 797, mit Marie Elisabeth Auguste, Prinzen Friedrich Wilhelm von Pfenburg Tochter, Wittwer 1 April 803. 2) 813 mit Marie Leopoldine, Fürsten Karl von Fürstenberg Tochter, geb. 4 September 791.

Kinder.

1. Karoline Friederike, geb. 1 Febr. 800.
2. Friedrich Karl Joseph, Erbpr., geb. 3 May 814.

Bruder.

Joseph, geb. 18 May 777.

Mutter.

Judith, Freyin Kemisky von Revisnye, verwittw. Freyin von Brädy, geb. 8 Sept. 753, verm. 14 Sept. 774 an den Fürsten Karl Albert Christian von Hohenlohe-Schillingsfürst, Wittwe 14 Jun. 796.

Geschwister.

1. Marie Josephe, geb. 9 April 775, verm. 21 Nov. 793 an Maximilian Joseph Er. von Hohenstein.
2. Marie Therese Josephe, geb. 26 Jan. 779, verm. 15 Oct. 800 an Moritz Reichsgrafen von Fries.

3. Eleonore Henriette Josephe, geb. 21 Jan. 786.  
 4. Franz Joseph, geb. 26 Nov. 787.  
 5. Marie Grabrielle Felicitas, geb. 2 Apr. 791.  
 6. Leopold Alexander Franz Emmerich, geb. 17 Aug. 794.

## Vaters : Bruder.

Karl Philipp Franz, geb. 17 Oct. 743.

## H o h e n l o h e - L a n g e n b u r g.

(Lutherischer Religion.)

Fürst Karl Ludwig, geb. 10 Sept. 762, succ. 4 Jul. 789, verm. 30 Jan. 789. mit Amalie Henriette Charlotte, Grafen Johann Christ. zu Solms-Baruth Tochter, geb. 30 Jan. 768.

## Kinder.

Elisabeth Eleonore Charlotte, geb. 22 Nov. 790; s. Hessen Rheinfels-Rothenburg. 2. Karoline Friederike Constantie, geb. 22 Febr. 792. 3. Friederike Christiane Emilie, geb. 27 Jan. 793, verm. 26 Jun. 810 an Albr. Aug. Ludwig Grafen von Erbach. 4. Ernst Karl Christian, Erbprinz, geb. 7 May 794. 5. Louise Charlotte Johanne, geb. 22 Aug. 799. 6. Johanne Henriette Philippine, geb. 8 Nov. 800. 7. Marie Agnes Henriette, geb. 5 Dec. 804. 8. Gustav Heinrich, geb. 9. Oct. 806. 9. Helena, geb. 22 Nov. 807. 10. Johann Heinrich Friedrich, geb. 18 Aug. 810.

## Schwester.

Louise Eleonore, geb. 11 Aug. 763; s. Sachsen-Meinungen.

Vaters: Bruders, Grafen Friedr. Ernst, Wittwe.

Magdalena Adriane, Dnno Zvier Barons von Haren Tochter, geb. 23 Apr. 746, verm. 7 Febr. 773, Wittwe 24 Oct. 794.

Deren Kinder.

1. Ludwig Christian August, geb. 23 Jan. 774.
2. Karl Gustav Wilhelm, geb. 29 Aug. 777.
3. Philippine Henriette, geb. 30 May 779.
4. Karl Philipp Ernst, geb. 19 Sept. 781.
5. Wilhelmine Christiane Henriette, geb. 21 Jun. 787.
6. Eleonore Magdl. Frieder. geb. 4 Apr. 792.

Hohenlohe-Langenburg-Dehringen (sonst Ingelfingen.)

(Lutherischer Religion.)

Fürst Friedrich August Karl, geb. 27 Nov. 784, verm. 28 Sept. 811 mit Friederike Sophie Dorothee Marie Luise, Herzogs Eugen Friedrich Heinrich v. Württemberg Tochter, geb. 4 Jun. 789.

Kinder.

1. Friedrich Ludwig Eugen Karl, geb. 12 Aug. 812.
2. Friederike Alexandrine Wilh. Mathilde Kathar. Charl. Eugenie Luise, geb. 3 Jul. 814.
3. Friedrich Wilhelm Eugen Karl Hugo, geb. 27 May 816.
4. Felix Eugen Wilhelm Ludwig Albrecht Karl, geb. 1 März 818.

Geschwister.

- 1) Adelheid Charlotte Wilhelmine, geb. 20 Jan. 787; f. Hohenlohe Kirchberg.
- 2) Luise Sophie Amalie, geb. 20 Nov. 788.
- 3) Auguste Char-



lotte Friederike Sophie Amalie, geb. 16 Nov. 793; f. Hessen Philippsthal. 4) Adolph Karl Friedrich Ludwig, geb. 29 Jan. 797. 5) Alexander Ludwig Karl Heinrich, geb. 3 Jul. 798.

## Schwester.

Sophie Christiane Luise, geb. 10 Dec. 762. Bruders Georg Friedrich Heinrich Sohn von Charlotte Juliane Polypene von Klüchzner.

August Eduard Friedrich Ludwig, geb. 23 Jan. 801.

## Hohenlohe = Kirckberg.

(Lutherischer Religion.)

Fürst Georg Ludwig Moritz, geb. 16 Sept. 786, succ. 819, verm. 9 Jul. 812 mit Adelhaid Charlotte Wilhelmine, Fürsten Friedr. Ludwig v. Hohenlohe Ingelfingen Tochter, geb. 20 Jan. 787.

## Geschwister.

1. Karoline Henriette, geb. 1 Jun. 761; f. Reuß zu Schleiz.

2. Wilhelmine Sophie Friederike Ferdinande, geb. 7 Nov. 780.

3. Auguste Eleonore, geb. 24 May 782, verm. 11 Aug. 807. mit Gr. Friedrich Reinhard von Rehtern-Limburg.

4. Luise, geb. 16 Sept. 784.

Vaters Halbbruder Friedrich Karl Ludwig nachgelassene zweite Gemahlin.

Christiane Luise Gräfin zu Solms-Laubach, geb. 7 Aug. 754, verm. 19 Dec. 787, Wittwe 12 Dec. 791.

Dessen Sohn erster Ehe von Friederike Charlotte Wilhelmine Gräfin von Löwenstein-Wertheim (geschieden 782): Karl Friedrich Ludwig Heinrich, geb. 2 Nov. 780.

Dessen Kinder zweiter Ehe: 1. Christian Ludwig Friedrich Heinrich, geb. 22 Dec. 788. 2. Sophie Amalie Karoline Franziske, geb. 27 Jan. 790. Vaters Halbbruders Friedrich Wilhelm Wittwe.

Friederike Marie Johanne, Fürsten Heinrich XI. Neuß zu Greiß Tochter, geb. 9 Jul. 748, verm. 7 May 770, Wittwe 10 Aug. 796.

### H o h e n z o l l e r n = H e c h i n g e n .

(Katholischer Religion.)

Fürst Friedrich Hermann Otto, geb. 22 Jul. 776, succ. 2 Nov. 810, verm. 26 Apr. 800 mit Marie Luise Pauline, Herzogs Peter v. Ceucland und Sagan Tochter, geb. 19 Febr. 782.

Sohn.

Friedrich Wilhelm Paul Hermann, Erbprinz, geb. 26 Febr. 801.

Geschwister.

1. Luise Julie Constantie, geb. 1 Nov. 774.  
 2. Marie Antonie Philippe, Josephe, geb. 8 Febr. 781, verm. 12 Jul. 803 an den Grafen Friedrich Ludwig v. Truchseß-Waldburg. 3. Marie Maximiliane Antonie, geb. 30 Nov. 787, verm. 25 Febr. 811 an den Grafen Eberhard v. Waldburg-Zeil-Wurzach. 4. Marie Josephine, geb. 14 May 790, verm. 31 Aug. 811 an Ladislaus Grafen Jesterics von Tolna.

## 30 Genealogische Beilage.

Vaters, Fürsten Hermann Friedrich Otto Ge-  
schwister.

1. Franz Xaver Joseph, geb. 21 May 757,  
verm. 22 Jan. 787 mit Marie Therese Gräfin  
v. Wildenstein, geb. 23 Jun. 763.

Kinder.

1) Friederike Julie, geb. 17 März 792. 2)  
Friedrich Albert, geb. 18 März 793. 3) Friederike  
Joseph, geb. 7 Juli 795.

2. Felicitas Therese, geb. 18 Dec. 763, verm.  
an den Grafen de Höen.

Großvaters, Fürsten Joseph Wilhelm Eugen  
Bruder.

Meinrad Karl, geb. 20 Juni 730.

Dessen Bruders, Friedrich Anton Wittwe.

Ernestine Joseph Gräfin von Sobek, geb.  
21 Jan. 753, verm. 17 May 774, Wittwe 26  
Febr. 812.

Kinder.

1. Joseph Wilhelm Friedrich, geb. 20 May  
776. 2. Hermann, geb. 2 Juli 777, verm. 29 Juli  
805 mit Karoline von Weiher. Tochter: Karoline,  
geb. 29 Juni 808. 3. Johann Karl, geb. 16 May 782.

Hohenzollern-Sigmaringen.

(Kathol. Rel.)

Fürst Anton Aloys Meinhard Franz, geb.  
20 Juni 762, succ. 26 Dec. 785, verm. 12 Aug.  
782 mit Amalie Zephyrine, Fürsten Philipp Jo-  
seph v. Salm-Kyrburg Tochter, geb. 6 März 766.

## Sohn.

Karl Anton Friedrich, Erbprinz, geb. 20 Febr. 785, verm. 4 Febr. 808 mit der Prinzessin Antoinette Murat, Nichte des vormaligen Kön. Joachim Napoleon von Neapel, geb. 792.

Kinder: 1. Annunc. Karol. Joachime Antonie Amalie, geb. 7 Juni 810. 2. Karl Anton, geb. 7 Sept. 811. 3. Amalie Antoinette Karoline Adriane, geb. 30 Apr. 815.

## Schwester.

Marie Crescentie Anne, geb. 24 Juli 766.

## Holstein=Sonderburg=Augustenburg.

(Lutherischer Religion.)

Herzog Christian Karl Friedrich August, geb. 19 Juli 798, succ. 14 Juni 811, verm. 18 Sept. 820 mit Luise Sophie, Gräfin von Danneskjold=Samsøe. Davon ein Prinz, geb. 20 Juli 1821.

## Mutter.

Luise Auguste, Kön. Christian VII. v. Dänemark Tochter, geb. 7 Juli 771, verm. 27 May 786 an Herz. Friedrich Christian v. Holst.=Sonderburg, Wittwe 14 Juni 814.

## Geschwister.

1. Karoline Amalie, geb. 28 Juni 796; f. Dänemark. 2. Friedrich Emil August, geb. 23 Aug. 800.

## Vaters Geschwister.

1. Luise Christiane Karoline, geb. 17 Febr. 764. 2. Friedrich Karl Emil, geb. 8 März 797.

verm. 29 Sept. 801 mit Sophie Eleonore Friederike v. Scheel, geb. 26 Dec. 778.

Kinder: 1. Friedrich August Emil, geb. 3 Febr. 802. 2. Charlotte Luise Dorothee Josephine, geb. 24 Jan. 803. 3. Pauline Victorie Anne Wilhelmine, geb. 9. Febr. 804. 4. Georg Erich, Zwilling, geb. 14 März 805. 5. Heinrich Karl Woldemar, geb. 13 Oct. 810. 6. Amalie Eleonore Sophie Karoline, geb. 9 Jan. 813. 7. Sophie Bertha Clementine Auguste, gebor. 30 Jan. 815.

Großvaters, Fürsten Friedrich Christian Schwester.

Charlotte Amalie, geb. 24 Jan. 736.

H o l s t e i n = B e c k.

(Lutherischer Religion.)

Herzog Friedrich Wilhelm Paul Leopold, geb. 4 Jan. 785, succ. 25 März 816, verm. 9 März 780 mit Luise Karoline, Landgrafen Karl v. Hessen-Cassel Tochter, geb. 28 Sept. 789.

Kinder.

1. Luise Marie Friederike, geb. 23 Oct. 810. 2. Friederike Karoline Juliane, geb. 9 Oct. 811. 3. Karl, geb. 20 Oct. 813. 4. Friedrich, geb. 23 Oct. 814. 5. Wilhelm, geb. 19 April 816. 6. Luise, geb. 18 Nov. 820.

Schwester.

Elisabeth Friederike Sophie Amalie Charlotte, geb. 13 Dec 780, verm. 22 Febr 800 an Gottlob Samuel Freiherrn v. Richthofen, Wittwe 25 Febr. 808.

## Mutter.

Friederike Amalie Grafen Leopold v. Schlie-  
ben Tochter, geb. 28 Febr. 757. verm. 9 März  
780 an den Herz. Friedr. Karl Ludw. von Hol-  
stein-Beck. Wittwe 25 März 816.

## H o l s t e i n = G l ü c k s b u r g.

(Lutherischer Religion)

Des letzten Herzogs Friedrich Heinrich Wil-  
helm Wittwe, s. Braunschweig-Bevern.

Dessen Schwester: Juliane Wilhelmine,  
geb. 30 Apr. 754, verm. 17 Juli 776 an Lud-  
wig Geldricus Wilhelm Grafen zu Bentheim-  
Steinsfurt, geb. 10 Okt. 756.

## H o l s t e i n = O l d e n b u r g.

(Lutherischer Religion.)

Groß-Herzog Peter Friedrich Ludwig, geb.  
17 Jan. 755, succ. 8 Juli 785, Fürst zu Lübeck  
seit 803, verm. 20 Juni 771 mit Friederike Eli-  
sabeth Amalie, Herz. Friedr. Eugen zu Würtemb.  
Tochter, Wittwer 24 Nov. 785.

## Sohn.

Paul Friedrich August, Erbgroßherzog, geb.  
13 Jul. 783, verm. 24 Jul. 817 mit der Prin-  
zessin Adelhaid von Anhalt-Bernb. Schaumburg,  
geb. 23 Febr. 800; Wittwer 13 Sept. 820.

Kinder: 1) Marie Friederike Amalie, geb.  
21 Dec. 818. 2) Elisabeth Marie Friederike, geb.  
8 Juni 820.

Sohnes, Peter Friedr. Georg, gest. 27 Dec.  
812, Kinder v. Katharina, Kaisers Paul I. von  
Rußl. Tochter, geb. 21 May 788, verm. 30 Apr.  
809, gest. 9 Jan. 819.

## 34 Genealogische Beilage.

1. Peter Georg Paul Alexander, geb. 30 Aug. 810. 2. Constant. Friedr. Peter, geb. 26. Aug. 812

Vaters: Bruders, Herzogs Friedrich August Sohn.

Peter Friedrich Wilhelm, Herzog zu Plön, geb. 3 Juni 754.

### Leiningen = Dachsburg.

(Lutherischer Religion.)

Fürst Karl Friedrich Wilhelm Emich, geb. 11 Sept. 804, succ. 4 Juli 814.

Schwester.

Anne Feodore Auguste Wilhelm. Charlotte Johanne, geb. 7 Dec. 807.

Mutter.

Marie Luise Victorie, Herzogs Franz Friedr. Anton v. Sachsen = Coburg = Saalfeld Tochter, geb. 17 Aug. 786, verm. 21 Dec. 803 an Fürst Emich Karl Ludwig v. Leiningen = Dachsburg, Wittwe 4 Juli 814; s. a. Großbritannien.

Vaters Schwester.

Marie Karoline Sophie Wilhelmine, geb. 4 Apr. 757, verm. 21 Sept. 773 an Friedr. Magnus Grafen zu Solms = Wildenfels, Wittwe 12 Febr. 801.

### Bonder Leyen.

(Katholischer Religion.)

Fürst Philipp Franz, geb. 1 Aug. 766, succ. 26 Sept. 775, verm. 13 Mai 788 mit Sophie Therese, Grafen Damian Hugo Erwin v. Schönborn Tochter, Wittwer 4 Juli 810.

Kinder.

1. Amalie Theodore Marie Antoinette Charlotte, geb. 2 Sept. 789, verm. im Aug. 810 an

Grafen Tascher de la Pagerie, Neffen der weil. Kaiserin Josephine von Frankreich. 2. Erwin Karl Damian Eugen, Erbprinz, geb. 5 Apr. 788.

Schwestern.

1. Charlotte Marie Anne, geb. 4 Apr. 768, verm. 799 an Emmerich Joh. Philipp, Grafen von Stadion. 2. Marie Sophie Antoinette Charlotte Clara Elisabeth, verm. an Franz Philipp Grafen von Schönborn.

L i c h t e n s t e i n.

(Kathol. Religion.)

Fürst Johann Nepomuk Joseph, geb. 26 Jun. 760, succ. 24 März 805, verm. 12 April 792 mit Josephe Sophie, Landgrafen Joachim Egon v. Fürstenberg Tochter, geb. 20 Jun. 776.

Kinder.

1. Mloys Joseph Nepomuk Joachim Franz Erbprinz, geb. 26 Mai 796. 2. Marie Sophie Josephe, geb. 7. Sept. 798. 3. Marie Josephe, geb. 11 Jan. 800. 4. Franz de Paula Joachim Josephe, geb. 23 Febr. 802. 5. Karl Johann Nepomuk Anton, geb. 14 Jun. 803. 6. Henriette, geb. 1 Apr. 806. 7. Friedrich, geb. 21 Sept. 807. 8. Eduard, geb. 22 Febr. 809. 9. August, geb. 22 Apr. 810.

Geschwister.

1. Marie Leopoldine Adalgunde, geb. 30 Jan. 754; s. Hessen-Rheinfels-Rothenburg. 2. Marie Antonie Mloysie, geb. 14 März 756. 3. Marie Josephe Hermenegilde, geb. 13 Apr. 768, verm. Fürstin Esterhasi.



## Bruders Aloys Joseph Wittwe.

Karoline Gräfin v. Manderscheid-Blankenheim, geb. 13 Nov. 768, verm. 16 Nov. 785, Wittwe 24 Nov. 805.

## Vaters Geschwister.

1. Marie Franziske Xaverie, geb. 27 Nov. 739; f. Ligne. 2. Marie Christine, geb. 1 Sept. 741, verm. 18 Mai 761 an Franz Ferdinand Grafen von Kinsky, Wittwe 306.

## Vaters Bruders Karl Borrom. Joseph Wittwe.

Marie Eleonore Gabriele, Fürsten Johann Aloys v. Dett.-Spielberg Tochter, geb. 7 Juli 745, verm. 30 März 761, Wittwe 21 Febr. 789.

Kinder: 1. Marie Josephe Eleonore, geb. 6 Dec. 763, verm. 29 Jan. 782 an Joh. Nepom. Ernst Grafen v. Hatrach. 2. Joseph Wenzel, geb. 26 Aug. 767. 3. Moriz Joseph, geb. 21 Juli 775, verm. 15 April 803 mit Leopoldine, Fürsten Nicolaus v. Esterhasi Tochter, geb. 31 Jan. 788. 4. Aloys Gonzaga Joseph, gebor. 1 April 780.

## Dessen Sohns, Fürsten Karl Borrom. Johann Nepomuk Wittwe.

Marie Anne Josephe, Grafen Joh. Franz Anton v. Khevenhüller Tochter, geb. 19. Nov. 770, verm. 28 Sept. 789, Wittwe 24 Dec. 795.

Sohn: Karl Franz Anton, gebor. 23 Oct. 790.

## L i g n e.

(Katholischer Religion.)

Fürst Ludwig Eugen Lamoral, geb. 7 Mai

796, succ. 13 Dec. 814, verm. 27 April 803 mit  
Luise Gräfin v. Duras, geb. 785.

Sohn.

Eugen Lamoral, Erbprinz, geb. 28 Jan.  
804.

Geschwister.

1. Marie Christine Claudine Leopoldine  
Philippine, geb. 27 Mai 757. 2. Euphemie  
Christine Philippine Theresie, geb. 18 Juli 773,  
verm. 11 Sept. 798 an Johann Baptist Ga-  
briel Grafen Palsy v. Erdödi. 3. Flore, geb. 18  
Nov. 775.

Mutter.

Marie Franziska Xaverie, Fürsten Emanuel  
von Lichtenstein Tochter, geb. 27 Nov. 739, verm.  
6 Aug. 755 an Fürsten Karl Joseph, Wittwe  
13 Dec. 814.

Deren Schwiegertochter.

Zelene Apollonie Prinzessin Massalska, geb.  
9. Febr. 763, verm. 29 Juli 779 an Fürsten  
Karl Joseph Emanuel von Ligne, Wittwe 14  
Sept. 792.

Tochter: Sidonie Franziska Charl., geb. 9  
Decbr. 786, verm. 8 Sept. 807 an Grafen Franz  
Potocki.

Lippe = Detmold.

(Reformirter Religion.)

Fürst Paul Alexander Leopold, geb. 6 Nov.  
796, succ. 4. Apr. 802, verm. 23 April 820 mit

Emilie Frieder Karoline, Prinzessin zu Schwarzburg-Sondershausen, geb. 23 April 800.

## Kinder.

1. Paul Friedrich Emil Leopold, Erbprinz geb. 1 Sept. 821.
2. Christine Louise Auguste Charlotte, geb. 9 Nov. 822.

## Bruder.

Friedrich Albert August, geb. 8 Dec. 797.

## Vaters Stiefmutter.

Christine Charlotte Friederike, Fürsten Friedrich Wilhelm zu Solms-Braunfels Tochter, geb. 30 Aug. 744, verm. 26 März 780 an Simon August Grafen zu Lippe, Wittwe 2 Mai 782.

## L i p p e = S c h a u m b u r g.

(Reformirter Religion.)

Fürst Georg Wilhelm, geb. 20 Dec. 784, succ. 13 Febr. 787, verm. 23 Jun. 816 mit Ida Karoline Luise, Fürsten Georg zu Waldeck Tochter, geb. 26 Sept. 796.

## Kinder.

1. Adolph Georg, Erbprinz, geb. 1 August 817.
2. Mathilde Auguste Wilhelmine Karoline, geb. 11 Sept. 818.
3. Adelheid Christine Juliane Charlotte, geb. 9. März 821.
4. Ernst August, geb. 12. Dec. 821.

## Schwestern.

1. Gräfin Wilhelmine Charlotte, geb. 18 Mai 783.
2. Gräfin Karoline Luise, geb. 29 Nov. 786, verm. an Grafen von Münster.

## L u c c a.

(Katholischer Religion.)

Herzogin Marie Luise, Infantin v. Spanien, geb. 6 Juli 782, regiert in Turca seit 815, verm. 25 Aug. 795 an den vormal. Herzog von Parma, nachmaligen König von Etrurien, Ludwig; Wittwe 27 Mai 803.

## Kinder.

1. Karl Ludwig, Erbprinz geb. 22 Dec. 799, König v. Etrurien bis 10 Dec. 807, verm. 15 Aug. 820 mit Marie Theresie Ferdinande, Tochter Königs Victor Emanuel v. Sardinien, geb. 19 Sept. 803. Davon: Luise Franziska Anne Maria Theresia, geb. 29 Oct. 821. 2. Marie Luise Charlotte, geb. 1 Oct. 802.

## Mecklenburg = Schwerin und Güstrow.

(Lutherischer Religion.)

Großherzog Friedrich Franz, geb. 10 Decbr. 756, succ. 24 April 785, verm. 1 Juni 775 mit Luise, Herzogs Johann August zu Sachsen-Gotha Tochter, Wittwer 1 Jan. 808.

## Kinder.

1. Des am 29 Nov. 819 verstorbenen Erbgroßherzogs Friedrich Ludwig, geb. 13 Jan. 778, verm. 1) 23 Octbr. 799 mit der Großfürstin Helena, Kaisers Paul I. von Rußland Tochter, Wittwer 24 Sept. 803. 2) 1 Juli 810 mit Karoline Luise, Großherzogs Karl August von Sachsen-Weimar Tochter, Wittwer 20 Jan. 816. 3) 3 April 818 mit Auguste Friederike, Landgraf

Friedrich Ludwig von Hessen-Homburg Tochter,  
geb. 28 Nov. 776.

Kinder erster Ehe:

- a. Paul Friedrich, Erbgroßherzog, gebor. 15  
Sept. 800, verm. 25 Mai 822 mit der Prin-  
zessin Friederike Wilhelmine Alexandrine  
Marie Helene v. Preußen, geb. 23 Febr. 803.
- b. Marie Luise Friederike Alexandra Elisa-  
beth Charlotte Katharine, gebor. 31 März  
803.

Kinder zweiter Ehe:

- e. Albrecht, geb. 11 Febr. 812.
- d. Helene Luise Elisabeth, geb. 24 Jan. 814.
2. Gustav Wilhelm, geb. 31 Jan. 781.
3. Karl August Christian, geb. 2 Jul. 782.
4. Charlotte Friederike, gebor. 4 Dec. 784; f.  
Dänemark.

M e c k l e n b u r g = S t r e l i t z.

(Lutherischer Religion.)

Großherz. Georg (Friedrich Karl Joseph),  
geb. 12 August 779, succ. 6 Nov. 816, verm. 12  
Aug. 817 mit Marie Wilhelmine Friederike,  
Landgrafen Friedrich von Hessen-Cassel Tochter,  
geb. 21 Jan. 796.

Kinder.

1. Karoline Luise Marie Friederike Therese  
Charlotte Wilhelmine Auguste, geb. 31 May  
818.
2. Friedrich Wilhelm Karl Georg Ernst  
Adolph Gustav, Erbgroßherzog, geb. 17 Dec.  
819.

3. Caroline Charlotte Mariane, geboren 10 Jan. 821.

Geschwister.

1. Therese Mathilde Amalie, geb. 5 April 773; f. Thurn und Taxis.

2. Friederike Karoline Sophie Alexandrine, geb. 2 März 778; f. Preußen, Solms-Braunfels und Großbritannien.

Karl Friedrich August, geb. 30 Nov. 785.

M o d e n a.

(Katholischer Religion.)

Herzog Franz Joseph Karl (Ambrosius Stanislaus), Erzherzog zu Oestreich, gebor. 6 Oct. 779, reg. seit 814, verm. 20 Juni 812 mit Marie Beatrix Victorie Josephe, Königs Victor Emanuel von Sardinien Tochter, geb. 6 Dec. 792.

Kinder.

1. Marie Therese Beatrix, geb. 14 Juli 817.

2. Franz Ferdinand Geminian, gebor. 1 Juni 808.

3. Ferdinand Carl, geb. 20 Jul. 821.

Mutter.

Marie Ricciarde Beatrix von Este, geb. 7 April 750 Tochter Herkules III. Reinald v. Modena, verm. 15 Oct. 771 an den Erzherzog Ferdinand Karl Anton zu Oestreich, bis 805 regierender Herzg. von Modena, Wittwe 24 Dec. 806.

Geschwister.

1. Marie Therese Johanne Josephe, geb.

1. Nov. 775; s. Gardinien.
2. Marie Anne Leopoldine Josephe, geb. 10 Dec. 776; s. Bayern.
3. Ferdinand Karl Joseph Franz, geb. 25 April 781.
4. Maximilian Joseph Johann, geb. 14 Juli 782.

Nassau-Dranien, s. vereinigte Niederlande.

**N a s s a u - U s i n g e n .**

(Lutherischer Religion.)

Kinder des letzten am 24 März 816 verstorbenen Herzogs

Friedrich August.

1. Christiane Ernestine Luise, geb. 17 Aug. 776; s. Baden.
2. Auguste Amalie, geb. 30 Dec. 778; s. Hessen-Homburg.

Dessen Bruders, des verstorbenen Fürsten Karl Wilhelm Töchter.

Karoline Polyxene, gebor. 4 April 762; s. Hessen-Cassel. 2. Luise Karoline Henriette, geb. 14 Jun. 763.

**N a s s a u - S a a r b r ü c k .**

(Lutherischer Religion.)

Des letzten Fürsten Heinrich Ludwig Karl Albrecht Wittwe.

Marie Franziske Maximiliane Prinzessin v. Montbarray, geb. 2 Nov. 761, verm. 6. Oct. 779, Wittwe 27 April 797.

Dessen Vaters, Fürsten Ludwig Schwestern.

1. Anne Karoline, geb. 31 Decemb. 751; s.

Braunschweig Bevern. 2. Wilhelmine Henriette, geb. 2 Oct. 752, verm. 9 Juli 783 mit Ludwig Armand Marquis de Coyecourt, Wittwe 7 Sept. 790.

### Nassau-Weilburg.

(Lutherischer Religion.)

Herzog Wilhelm Georg August Heinrich Belgicus, geb. 14 Juni 792, succ. 9 Jan. 816, trat die Alleinregierung sämtlicher Nassauischen Lande an den 24 März 816, verm. 24 Juni 813 mit Charlotte Luise Friederike Amalie, des Herzogs Friedrich von Sachsen-Hildburgh. Tochter, geb. 28 Jan. 794.

#### Kinder.

1. Therese Wilhelmine Friederike Isabelle, geb. 17 Aug. 815.
2. Adolph Wilhelm Carl August Friedrich, Erbprinz, geb. 24 Juli 817.
3. Wilhelm Karl Heinrich Friedrich, geb. 8 Sept. 819.
4. Moriz Wilhelm August Karl Heinrich, geb. 21 Nov. 820.
5. Marie Wilhelmine Luise Henriette Friederike, geb. 5 April 822.

#### Geschwister.

1. Henriette Alexandrine Friederike Wilhelmine, geb. 20 Oct. 797; s. Oestreich.
2. Friedrich Wilhelm, geb. 15 Dec. 799.

#### Mutter.

Luise Isabelle Alexandrine Auguste, Burggrafen Georg Wilhelm zu Kirchberg Tochter,



geb. 19 April 772, verm. 31 Juli 788 an Fürst Friedrich Wilhelm von Nassau-Weilburg, Wittwe 9 Jan. 816.

Vaters Schwestern.

1. Wilhelmine Luise, geb. 28 Sept. 765; f. Reuß. 2. Karoline Luise Friederike, geb. 14 Febr. 770; f. Wedrunkel. 3. Amalie Charlotte Wilhelmine Luise, geb. 6 Aug. 776; f. Anhalt-Bernburg Schaumburg. 4. Henriette, geb. 23 Apr. 780; f. Württemberg.

Bereinigte Niederlande.

(Reformirter Religion.)

König Wilhelm Friedrich, geb. 24 Aug. 772, Fürst v. Nassau-Oranien seit 9 Apr. 806, souver. Fürst der vereinigten Niederlande seit 18 Jan. 814, König seit 23 Febr. 815, verm. 1 Oct. 791 mit Friederike Luise Wilhelmine, Königs Friedr. Wilhelm II. von Preußen Tochter, geb. 18 Nov. 774.

Kinder.

1. Wilhelm Friedrich Georg Ludwig, Kronprinz, geb. 6 Dec. 792, verm. 21 Febr. 816 mit der Großfürstin Anna, Kaisers Paul I. von Rußland Tochter, geb. 18 Jan. 795.

Kinder: a) Wilhelm Alexander Paul Friedr. Ludwig, geb. 19 Febr. 817. b) Wilhelm Alexander Friedr. Constantin Nicolaus Michael, geb. 2 Aug. 818. c) Wilhelm Friedrich Heinrich, geb. 13 Juni 820.

2. Wilhelm Friedrich Karl, geb. 28 Febr. 797.

3. Wilhelmine Friederike Luise Mariane, geb. 5 Mai 810,

## D e s t r e i c h.

(Kathol. Rel.)

Kaiser Franz I., König von Ungarn und Böhmen, geb. 12 Febr. 768, succ. 1 März 762, röm. Kaiser 7 Juli 792, resignirte 6 Aug. 806, erblicher Kaiser von Oestreich seit 11 Aug. 806, König der Lombardey und von Venedig April 815, verm. 1) 6 Januar 788 mit Elisabeth Wilhelmine, Herz. Friedrich Eugen zu Württemberg's Stuttgard Tochter, Wittwer 18 Febr. 790. 2) 19 Sept. 790 mit Marie Theresie Karoline, Königs Ferdinand IV. von Sicilien Tochter, Wittwer 13 April 807. 3) 6 Jan. 808 mit Marie Ludowike Beatrix, Ferdinand Karl Erzherzogs von Oestreich Tochter, Wittwer 7 April 816. 4) 10 Nov. 816 mit Charlotte Auguste, Maximilian Joseph Königs von Bayern Tochter, geb. 8 Febr. 792.

Kinder: Erzherzöge und Erzherzoginnen v. Oestreich.

1. Marie Luise, geb. 12 Dec. 791; f. Parma und Piacenza.
2. Ferdinand Karl Leopold Joseph Franz Marcellin, Kronprinz, geb. 18 April 793.
3. Leopoldine Karoline Josephe, geb. 22 Jan. 797; f. Brasilien.
4. Marie Clementine Franziske Josephe Albine, geb. 1 März 793; f. Sicilien.
5. Karoline Ferdinande Theresie Josephe Demetria, geb. 8 April 801; f. Sachsen.
6. Franz Karl Joseph, geb. 7 Dec. 802.
7. Marie Anne Franziske Theresie Josephe Medarde, geb. 8 Juni 804.

Geschwister: Erzherzöge u. Erzherzoginnen.

1. Marie Theresie Josephe Charlotte Johanne, geb. 14 Jan. 767; s. Königreich Sachsen.

2. Ferdinand Joseph Johann Ludwig Baptist, geb. 6 May 769; s. Toscana.

3. Karl Joseph Johann Ludwig Lorenz, geb. 3 Sept. 771, verm. 17 Sept. 815 mit Henriette Alexandrine Friederike Wilhelmine, Fürsten Friedrich Wilhelm von Nassau-Weilburg Tochter, geb. 30 Oct. 797.

Kinder: a) Marie Theresie Isabelle, geb. 31 Juli 816. b) Albert Dominik Friedrich Rudolph, geb. 3 Aug. 817. c) Karl Ferdinand, geb. 29 Juli 818. d) Friedrich Ferdinand Leopold, geb. 13 May 821.

4. Joseph Anton Johann Baptist, geb. 9 März 776, Palatin von Ungarn 10 Nov. 796, verm. 1) 30 Oct. 799 mit der Großfürstin Alexandra, Kaisers Paul I. v. Rußland Tochter, Wittwer 10 März 801. 2) 30 Sept. 815 mit Hermine, Fürsten Victor Karl Friedrich von Anh.-Bernburg-Schaumburg Tochter, geb. 2 Dec. 797, Wittwer 14 Sept. 817, verm. zum drittenmal 24 August 819 mit Marie Dorothee Wilhelmine Caroline, Herzogs Ludwig von Württemberg Tochter.

Kinder: a) b) Stephan Franz Victor und Hermine Amalie Marie, Zwillinge, geb. 14 Sept. 817. c) Elisabeth Karoline Henriette, geb. 31 Juli 820.

5. Anton Victor Joseph Joh. Raymund, geb. 31 Aug. 779.

6. Joh. Baptist Joseph Sabian Sebastian, geb. 20 Jan. 782.

7. Rayner Franz Joseph Joh. Michael Hieronymus, geb. 30 Sept. 783.

8. Ludwig Joseph Johann Anton, geb. 13 Dec. 784.

9. Rudolph Johann Joseph Kayner, geb. 8 Jan. 788, verm. 28 May 820 mit der Prinzessin Maria Elisabeth Franziska von Savoyen; Carignan, geb. 13 April 820. Vaters: Bruders, Erzherzogs Ferdinand Karl Wittwe und Kinder, s. Modena.

**D r l e a n s.**

(Katholischer Religion.)

Herzog Ludwig Philipp, geb. 6 Oct. 773, verm. 25 Nov. 809 mit Marie Amalie, Königs Ferdinand IV. v. Neapel Tochter, geb. 26 Apr. 782.

**Kinder.**

1. Ferdinand Philipp Ludwig Karl Heinrich, Herzog v. Chartres, geb. 3 Sept. 810

2. Luise Marie Theresie Charlotte Isabelle, geb. 3 Apr. 812.

3. Marie Christine Karoline Adelsheid Franziska Leopoldine, geb. 12 Apr. 813.

4. Ludwig Karl Philipp Raphael, Herzog von Nemours, geb. 23 Oct. 814.

5. Marie Clementine, Madem. de Beaujolois, geb. 5 Juni 817.

6. Franz Ferdinand Philipp Ludwig Marie, Prinz von Joinville, geb. 14 Aug. 818.

7. Carl Ferdinand Ludwig Philipp Emanuel, Herzog v. Penthièvre, geb. 1 Jan. 820.

8. Heinrich Eugen Philipp Ludwig, Herzog von Aumal, geb. 16 Jan. 822.

**Schwester.**

Eugenie Adelsheid Louise, geb. 23 Aug. 777; s. Sicilien.

P a b s t.

(Kathol. Rel.)

Pius VII. (Gregorie Barnaba Chiaramonti von Cesena), geb. 14 Aug. 742. Cardinal 14 Febr. 785, erw. 14 März 800.

Parma, Piacenza und Guastalla.

(Kathol. Rel.)

Großherzogin Marie Luise, Kaisers Franz I. von Oestreich Tochter, geb. 12 Dec. 791, verm. 11. März 810 an Napoleon, vormals Kaiser der Franzosen, Herzogin von Parma und Piacenza 11 Apr. 814. Wittwe seit 5 May 1821.

Sohn.

Franz Joseph Karl, Herzog von Reichstadt, geb. 20 März 811.

Herzogs Ferdinand I. von Parma, Infanten v. Spanien, nachgelassene Kinder von Marie Amalie Josephe, römischen Kaisers Franz I. Tochter.

1. Marie Antonie Josephe, geb. 28 Nov. 774. 2. Charlotte Marie Ferdinande, geb. 7 Sept. 777.

Dessen Sohnes, nachmal. Königs von Etrurien, Ludwig Wittwe.

Marie Luise, Königs Karl IV. von Spanien Tochter, geb. 6 Juli 782; s. Lucca.

Dessen Schwester.

Luise Marie Theresie, geb. 9 Dec. 751; s. Spanien.

## P o l e n .

(Kathol. Religion.)

Alexander I. Kaiser von Rußland, König von Polen seit 815; s. Rußland.

Portugall, s. Brasilien.

Preußen, Brandenburg und Brandenburg-Bayreuth.

(Reformirter Religion.)

König Friedrich Wilhelm III., geb. 3 Aug. 770, succ. 16 Nov. 797, verm. 24 Dec. 793 mit Luise Auguste Wilhelmine Amalie, Großherzogs Karl von Mecklenburg-Strelitz Tochter, Wittwer 19 Jul. 810.

## Kinder.

1. Friedrich Wilhelm, Kronpr., geb. 15 Oct. 795. 2. Friedrich Wilhelm Ludwig, geb. 22 März 797. 3. Friederike Luise Charlotte Wilhelmine, geb. 13 Juli 798; s. Rußland. 4. Friedrich Karl Alexander, geb. 29 Juni 801. 5. Friederike Wilhelmine Alexandrine Marie Helene, geb. 23 Febr. 803, verm. 25 May 822 mit Paul Friedrich, Erb-Großherzog von Mecklenburg-Schwerin. 6. Luise Auguste Wilhelmine Amalie, geb. 1 Febr. 808. 7. Friedrich Heinrich Albrecht, geb. 4 Oct. 809. Bruders, Prinzen Friedrich Ludwig Karl Kinder mit Friederike Karoline Sophie, Großherzogs Karl von Mecklenburg-Strelitz Tochter, (verm. 26 Dec. 793, Wittwe 28 Dec. 796) jetzt verm. an den Herzog von Cumberland.

1. Friedrich Wilhelm Ludwig, geb. 30 Oct. 794, verm. 21 Nov. 817 mit Wilhelmine Luise,

Herzogs Alexius Friedrich Christian von Anhalt-Bernburg Tochter, geb. 30 Oct. 799. Davon: Friedrich Wilhelm Ludwig Alexander, geb. 21 Januar 820. 2. Friederike Wilhelmine Luise Amalie, geb. 30 Sept. 796, verm. 18 April 818 mit dem regierenden Herzog zu Anhalt-Dessau.

Großvaters Bruders, August Ferdinand, gest. 3 Mai 813.

#### Geschwister.

1. Wilhelmine Friederike Luise, gebor. 18 Nov. 774; s. Verein. Niederlande. 2. Auguste Friederike Christine, geb. 1 Mai 780; s. Hessen-Cassel. 3. Friedrich Heinrich Karl, geb. 30 Dec. 781. 4. Friedrich Wilhelm Karl, geb. 3 Juli 783, verm. 12 Januar 804 mit Amalie Marie Anne, Landgrafen Friedrich Ludwig Wilhelm v. Hessen-Homburg Tochter, geb. 14 Oct. 785.

Kinder: a) Heinr. Wilhelm Adalbert, geb. 29 Oct. 811. b) Marie Elisabeth Karoline Victorie, geb. 18 Jun. 815. c) Friedrich Wilhelm Waldemar, geb. 2 Aug. 817.

Vaters, Königs Friedrich Wilhelm II. erste Gemahlin.

Elisabeth Christiane Ulrike, Herzogs Karl von Braunschweig-Wolfenb. Tochter, gebor. 8 Nov. 746, verm. 14 Jul. 765, geschieden 769.

Großvaters Bruders des Prinzen August Ferdinand Kinder.

1. Friederike Dorothee Luise Philippine, geb. 24 Mai 770, verm. 17 März 796 an den Fürsten Anton Heinrich von Razivill, gebor. 10 Juli 776.

Kinder: 1. Friedrich Wilh. Paul Ferdinand Ludwig Heinrich August Philipp Nicolaus, geb. 19 März 797. 2. Friedrich Wilhelm Ferdinand Ludwig Maria Valentin, geb. 13 Aug. 798. 3. Friederike Luise Martha, geb. 28 Oct. 803. 4. Friedrich Wilhelm Ludwig Maria Ferdinand Heinrich August Bogislav, geb. 3 Decemb. 808. 5. Friedrich Wilhelm Ferdinand August Heinrich Anton Wladislav, geb. 10 Juli 811. 6. Prinzessin Wanda, geb. 29 Jan. 813.  
 2. Friedrich Wilhelm Heinrich August, geb. 19 Sept. 779.

Neuß zu Graiz.

(Lutherischer Religion.)

Fürst Heinrich XIX., geb. 1 März 790, succ. 29 Jan. 817, verm. 7 Jan. 822 mit Gasparine, Prinzessin von Rohan Rochefort und Montauban, geb. 8 Aug. 800.

Davon:

Luise Karoline, geb. 3 Dec. 822.

Brüder.

Heinrich XX., geb. 29. Jun. 794.

Mutter.

Luise Wilhelmine, Fürsten Karl zu Nassau-Weilburg Tochter, geb. 28 Sept. 765, verm. 9 Januar 786 an Fürsten Heinrich XIII. Neuß zu Graiz, Wittwe 29 Jan. 817.

Vaters: Geschwister.

1. Heinrich XV., geb. 22 Febr. 751. 2. Isabelle Auguste, geb. 7 Aug. 752, verm. 1 Juni 771 an Wilhelm Georg Burggrafen von Kirch:



52 Genealogische Beilage.

berg, Grafen zu Sayn u. Wittgenstein, Wittwe  
7 Febr. 777.

Neuß zu Ebersdorf.

(Lutherischer Religion.)

Fürst Heinrich LXXII., geb. 27 März 797.  
succ. 10 Juli 822.

Geschwister.

1. Karoline Auguste Luise, geb. 27 Sept.  
792. 2. Sophie Adelaïde Henriette, geb. 28 Mai  
800; s. Neuß zu Schleich.

Mutter.

Luise Henriette, Erbgräfin von Hoym, geb.  
30 März 772, Wittwe 10 Juli 822.

Vaters Schwestern.

1. Auguste Karoline Sophie, geb. 19 Jan.  
757; s. Sachsen-Coburg-Saalfeld. 2. Luise Chri-  
stine, geb. 2 Jun. 759; s. Neuß zu Köstlich.

Neuß zu Gera.

(Lutherischer Religion.)

Des letzten Grafen Heinrich XXX. Wittwe.

Luise Christine, Pfalzgrafen Johann von  
Birkenfeld Tochter, geb. 17 Aug. 748, verm. 28  
Oct. 773, Wittwe 26 April 802.

Neuß zu Köstlich.

(Lutherischer Religion.)

Fürst Heinrich LXIV., geb. 31 März 787,  
succ. 22 Sept. 814.

Mutter.

Luiſe Chriſtine, Grafen Heint. XXIV. Neuß zu Ebersdorf Tochter, geb. 2 Juni 759, verm. 1 Juni 781 an Fürſten Heintich XLIII. Neuß zu Köſtritz, Wittwe 22 Sept. 814.

Gefchwifter.

1. Karoline Juliane Friederike Auguſte' geb. 23 April 782. 2. Franziska, geb. 7 Decbr. 788; f. Neuß zu Lobenſtein.

Neuß zu Lobenſtein.

(Lutheriſcher Religion.)

Fürſt Heintich LIV., geb. 8 Oct. 767, ſucc. 30 März 805, verm. a) 21 Juni 803 mit Marie, Grafen Chriſtian Friedrich von Stolberg-Bernis aerode Tochter, Wittwer 16 Juni 810. b) 31 May 811 mit Franziska, Fürſten Heintich XLIII. Neuß zu Köſtritz Tochter, geb. 7 Dec. 788.

Neuß zu Schleiß.

(Lutheriſcher Religion.)

Fürſt Heintich LXII., gebor. 31 May 785, ſucc. 17 April 818.

Mutter.

Karoline Henriette, Fürſten Chriſtian Karl von Hohenlohe-Kirchberg Tochter, geb. 11 Juni 761, verm. 10 Juni 779 an Fürſten Heintich XLII. Neuß zu Schleiß, Wittwe 17 April 818.

Gefchwifter.

1. Chriſtiane Philippine Luiſe, geb. 9 Sept. 781. 2. Heintich LXVII., geb. 20 Oct. 789, verm.

54 Genealogische Beilage.

18 April 820 mit Sophie Adelhaid Genviette, Prinzessin Reuß zu Ebersdorf, geb. 28 Mai 800.

Kinder.

Heinrich V., geb. 4 Dec. 821.

Anna Caroline Luise Adelhaid, geb. 16 Dec. 822.

Stief-Groß-Mutter.

Christiane Ferdinande Grafen Wilhelm Moriz von Dseuburg-Philippseich Tochter, geb. 24 Aug. 740, verm. 13 Juli 770 an Grafen Heinrich XII. Reuß zu Schleiß, Wittwe 25 Juni 784.

R u ß l a n d.

(Griechischer Religion.)

Kaiser Alexander I., geb. 24 Dec. 777, succ. 24 März 801, König von Polen seit 815, verm. 4 Oct. 793 mit Elisabeth Alexiewna (Luise Marie Auguste), Erbprinzen Karl Ludwig v. Baden Tochter, geb. 24 Jan. 779.

Geschwister, Großfürsten und Großfürstinnen von Rußland.

1. Constantin, geb. 8 May 779, verm. 24 Oct. 796 mit Anne Feodorowna (Juliane Genviette Ulrike), Herzogs Franz Friedrich Anton von Sachsen-Coburg-Saalfeld Tochter, geb. 23 Sept. 781, geschieden, und zum zweitemal verm. 24 May 820 mit der Fürstin von Lowicz Johanne, geb Gräfin Grundzinska.

2. Maria, geb. 15 Febr. 786; s. Sachsen-Weimar.

3. Anna, geb. 18 Jan. 795; f. Vereinigte Niederlande.

4. Nicolaus, geb. 2 Juli 796, verm. 13 Jul. 817 mit Alexandrowna (Friederike Luise Charlotte), Königs Friedrich Wilhelm III. von Preußen Tochter, geb. 13 Jul. 798.

Kinder.

1. Alexander Nicolagewitsch, Großfürst, geb. 29 April 818.

2. Maria Nicolajewna, geb. 18 Aug. 819.

3. Olga Nicolajewna, geb. 11 Sept. 822.

5. Michael, geb. 8 Febr. 798.

Mutter.

Wittwe von Paul I. Kaiser von Rußland: Maria Feodorowna (Sophie Dorothee Auguste), Herzogs Friedrich Eugen von Württemberg Tochter, geb. 15 Oct. 759, verm. 18 Oct. 776, Wittwe 24 März 801.

Sachsen, Albertinische Linie.

(Katholischer Religion.)

König Friedrich August, geb. 25 Dec. 750, succ. 17 Dec. 763, König 11 Dec. 806, verm. 17 Jan. 769 mit Marie Amalie Auguste, Pfalzgrafen Friedrich von Zweibrücken Tochter, geb. 10 Mai 752.

Tochter.

Marie Auguste Nepomucene, geb. 21 Juni 782.

Geschwister.

1. Anton Clemens, geb. 27 Dec. 755, verm.

a) mit Marie Charlotte Antonie, Königs Victor Amadei III. von Sardinien Tochter, Wittwer 28 Dec. 782. b) 18 Oct. 787 mit Marie Theresie, Kaisers Leopold II. Tochter, geb. 14 Jan. 767.

2. Marie Amalie Anne Josephe, geb. 26 Sept. 757; s. Bayern.

3. Maximilian Maria Joseph Emanuel, geb. 13 April 759, verm. 9 Mai 792 mit Karoline Marie Theresie, Herzogs Ferdinand von Parma Tochter, Wittwer 1 März 804.

#### Kinder.

1. Marie Amalie Friederike Auguste, geb. 10 Aug. 794. 2. Marie Ferdinande Amalie, geb. 27 April 796; s. Toscana. 3. Friedrich August Albert, geb. 18 Mai 797, verm. 7 Oct. 819 mit der Erzherzogin Karoline von Oesterreich, geb. 8 April 801. 4. Marie Anne Karoline Josephe Elisabeth Leopoldine, geb. 15 Nov. 799; s. Toscana. 5. Johann Nepomuk Maria Joseph Anton Kaver, geb. 12 Dec. 801, verm. 21 Nov. 812 mit der Prinzessin Amalie Auguste von Baiern, geb. 12 Nov. 801. 6. Marie Josephe Amalie Beatrix, geb. 6 Dec. 803; s. Spanien.

#### Vaters: Schwester.

Marie Kunigunde Dorothee, geb. 10 Nov. 740, gefürstete Aebtissin von Essen und Thorn bis 1 Dec. 802.

### S a c h s e n, Ernestinische Linie.

#### Sachsen = Weimar und Eisenach.

(Lutherischer Religion.)

Großherzog Karl August, geb. 3 Sept. 757, succ. 28 Mai 788, verm. 3 Oct. 775 mit Luise,

Pandgrafen Ludwig IX. von Hessen-Darmstadt  
Tochter, geb. 30 Jan. 757.

Kinder.

1. Karl Friedrich, Erbgroßherzog, geb. 2  
Febr. 783, verm. 3 Aug. 804 mit der Großfür-  
stin Maria, Tochter Kaisers Paul I. von Ruß-  
land, geb. 16 Febr. 786.

Kinder: a) Marie Luise Alexandrine, geb.  
3 Febr. 808. b) Marie Luise Auguste Katha-  
rine, geb. 30 Sept. 811. c) Karl Alexander Au-  
gust Johann, geb. 24 Juni 818.

2. Karl Bernhard, geb. 30 Mai 792, verm.  
30 Mai 816 mit Ida, Herzogs Georg Friedrich  
Karl von Sachsen-Meinungen Tochter, geb. 25  
Juni 794. Davon: 1. Luise Wilhelmine Adels-  
heid, geb. 21 März 817. 2. Wilhelm Karl, geb.  
25 Juni 819.

Sachsen = Gotha u. Altenburg.

(Lutherischer Religion.)

Herzog Friedrich, geb. 28 Nov. 774, succ.  
seinem Bruder Herzog August 17 Mai 822.

Tochter des verstorbenen Herzogs August erster  
Ehe von Luise Charlotte Herzogin zu Mecklen-  
burg-Schwerin, († 4 Juni 801.)

Dorothee Luise Pauline Charlotte Friede-  
rike Auguste, geb. 21 Dec. 800; f. Sachsen-Co-  
burg = Saalfeld.

Mutter.

Marie Charlotte Amalie Ernestine, Herzog  
Anton Ulrich zu Sachsen-Meinungen Tochter,  
geb. 11 Sept. 751, verm. 21 März 760 an Her-

58 Genealogische Beilage.

zog Ernst Ludwig von Sachsen-Gotha, Wittwe  
20 April 804.

Wittwe des am 17 Mai verst. Herzogs August.

Karoline Amalie, Kurfürsten Wilhelm I. von  
Hessen Tochter, geb. 11 Juli 771.

Sachsen-Coburg-Meinungen.

(Lutherischer Religion.)

Herzog Bernhard Erich Freund, gebor. 17  
Dec. 800, succ. 24 Dec. 803.

Mutter.

Luiſe Eleonore, Fürſten Chriſtian Albert v.  
Hohenl. Langenb. Tochter, geb. 11 Auguſt 763,  
verm. 27 Nov. 782 an Herzog Georg Friedrich  
Karl von Sachsen-Meinungen, Wittwe 24 Dec.  
803.

Schwestern.

1. Amalie Adelheid Luiſe Thereſie Karoline,  
geb. 13 Aug. 792; ſ. Großbritannien.

2. Ida, geb. 25 Juni 794; ſ. Sachsen-Weimar.

Vaters-Schwester.

Marie Charlotte Amalie Ernestine Wilhelmine  
Henriette Philippine, geb. 11 Sept. 751; ſ. Sach-  
ſen-Gotha.

Sachsen-Hildburghausen.

(Lutherischer Religion.)

Herzog Friedrich, geb. 29 April 763, succ.  
23 Sept. 780, verm. 3 Sept. 785 mit Charlotte  
Georgine Luiſe Friederike, Großherz. Karl zu

Mecklenburg: Strelitz Tochter, Wittwer 14 May 818.

Kinder.

1. Katharina Charlotte Georgine Friederike Luise Sophie Therese, geb. 17 Juni 787; s. Württemberg. 2. Joseph Georg Friedr. Ernst Karl, Erbprinz, geb. 27 August 780, verm. 24 April 817 mit Luise Amalie Wilhelmine, Herz. Friedr. Ludwig Alexander von Württemberg Tochter, geb. 28 Juni 799. Davon: a) Alexandrine Marie Wilhelmine Katharine Therese Henriette Luise Pauline Elisabeth Friederike Georgine, geb. 15 Apr. 818. b) Pauline Friederike Henriette Auguste, geb. 24 Nov. 819. 3. Therese Charlotte Friederike Luise Amalie, geb. 8 Juli 792; s. Bayern. 4. Charlotte Luise Friederike Amalie Alexandrine, geb. 28 Jan. 794; s. Nassau-Weilburg. 5. Georg Karl Friedrich, geb. 24 Juli 796. 6. Friedrich Wilhelm Karl Joseph Ludwig Georg, geb. 4 Oct. 801. 7. Eduard Karl Wilhelm Christian, geb. 3 Juli 804.

Sachsen=Coburg=Saalfeld,

(Lutherischer Religion.)

Herzog Ernst Anton Karl Ludwig, geb. 2 Jan. 784, succ. 9 Dec. 806, verm. 31 Juli 817 mit Dorothee Luise, Herzogs August v. Sachsen-Gotha Tochter, geb. 21 Dec. 800.

Söhne.

1. August Ernst Karl Johann, Erbprinz, geb. 21 Juni 818.  
2. Franz August Karl Albrecht Emanuel, geb. 26 Aug. 819.



## Geschwister.

1. Sophie Friederike Karoline Luise, geb. 19 Aug. 778, verm. 22 Febr. 804 mit Emanuel Graf von Meusdorf. 2. Antonie Ernestine Amalie, geb. 28 Aug. 779; f. Württemberg. 3. Juliane Henriette Ulrike, geb. 23 Sept. 781; verm. 24 Oct. 796 mit dem Großfürsten Constantin von Rußland, geschieden 20 März 820. 4. Ferdinand Georg August, geb. 28 März 785, verm. 2 Jan. 816 mit der Fürstin Kohary, geb. 2 Juli 797, von welcher: a) Ferdinand August Franz Anton, geb. 29 Oct. 816. b) August Ludwig Victor, geb. 13 Juli 818. 5. Marie Luise Victorie, geb. 17 Aug. 786; f. Großbritannien. 6. Leopold Georg Christ. Friedrich, geb. 16 Dec. 790, verm. 2 May 816 mit Karoline Charlotte Auguste, Prinzessin von Großbritannien, Wittwer 6 Nov. 817.

## Mutter.

Auguste Karoline Sophie, Heinrichs XXIV. Grafen Reuß zu Ebersdorf Tochter, geb. 19 Jan. 757, verm. 13 Juni 777 an Herzog Franz Friedr. Anton von Coburg, Wittwe 9 Dec. 806.

## Vaters-Schwester.

Karoline Ulrike Amalie, geb. 19 Oct. 753.

## S a l m = S a l m.

(Katholischer Religion.)

Fürst Constantin Alexander Joseph, geb. 22 Nov. 762, succ. 29 Juli 778, verm. 1) 31 Dec. 782 mit Victorie Felicitas, Prinzess. v. Löwenstein-Bertheim, Wittwer 20 Nov. 786. 2) 4 Februar 788 mit Marie Walburgis, Grafen Christian v. Sternberg Tochter, Wittwer 16 Juni 806.

Kinder.

1. Wilhelm Florentin Ludwig Karl, Erbprinz, geb. 17 März 786, verm. 21 Juli 810 mit Flaminia Freyin von Rossi.
2. Georg Leopold Maxim. Christoph, geb. 11 April 793.
3. Eleonore Luise Wilhelmine, geb. 6 Dec. 794.
4. Johanne Wilhelmine Auguste, geb. 5 Aug. 796.
5. Auguste Luise Marie, geb. 29 Jan. 798.
6. Sophie Franziska Auguste, geb. 1 Nov. 799.
7. Franz Friedrich Philipp, geb. 5 Juli 801.

Brüder.

1. Georg Adam Franz, geb. 26 May 766.
2. Wilhelm Florentin Friedrich, geb. 28 Sept. 769.
3. Ludwig Otto Oswald, geb. 12 Juli 772.

Vaters Geschwister.

1. Marie Anne, geb. 17 Febr. 740, verm. 30 Dec. 758 an Peter d'Alcantara, Herz. v. Infantado und Lerma, Wittwe 10 Juni 790.
2. Franz Joh. Andreas, geb. 30 Nov. 743.

Vaters Bruders, Fürsten Karl Alexander Wittwe.

Marie Katharine Charlotte Sophie, geb. Freyin von Leers zu Leerbach, geb. 10 April 753, verm. 14 May 766, Wittwe 1 Febr. 796.

Sohn.

Franz Ludwig, geb. 1 Aug. 773.

S a l m s R y r b u r g.

(Katholischer Religion.)

Fürst Friedrich IV. Ernst Otto Philipp, geb. 14 Dec. 789, succ. 25 Juli 794.

Vaters, S. Friedr. Johann Otto Franz Schwe-  
stern.

1. Auguste Friederike Wilhelmine, geb. 14 Sept. 747, verm. 29 Oct. 764 an Annas Emanuel Ferdinand Fürsten v. Croyn, Wittwe 15 Dec. 803.
2. Amalie Sephyrine, geb. 6 März 760; s. Hohenz. Sigmaringen.

Vaters-Bruders, Fürsten Moriz Gustav Adolph  
Wittwe.

Christiane Marie Luise, Grafen Friedrich  
Karl von Wartenberg Tochter, geb. 5 Aug. 758,  
verm. 1 Apr. 782, Wittwe 17 Febr. 813.

### Sardinien.

(Kathol. Religion.)

König Karl Felix, geb. 6 April 765, verm.  
6 April 807 mit Marie Christine Theresie, Kö-  
nigs Ferdinand IV. von Sicilien Tochter, geb.  
17 Jan. 799, tritt nach Abdankung seines Bru-  
ders Königs Victor Emanuel die Regierung an  
den 19 April 821.

### Geschwister.

1. Victor Emanuel, geb. 24 Juli 759. succ.  
als König von Sardinien 4 Juni 802, verm. 21  
April 789 mit Marie Theresie, Ferdinand Carl  
Erzherzogs von Oesterreich Tochter, geb. 1 Nov.  
773, tritt die Regierung an seinen Bruder Karl  
Felix ab 19 April 821.

### Kinder.

1. Marie Beatrix Victorie Josephe, geb. 7  
Dec. 792. S. Oesterreich.
2. 3. Marie Theresie Ferdinande (s. Lucca)

und Marie Anne Karoline, Zwillinge, geb. 19 Sept. 803. 4. Marie Christine, geb. 14 Nov. 812.

2. Anne Marie Karoline, geb. 27 Dec. 757, Vaters Bruders Benedict Maria, Herzogs von Chablais Wittve seit 10 Jan. 808.

**S a v o y e n = C a r i g n a n.**

(Katholischer Religion.)

Fürst Karl Emanuel, geb. 1 Oct. 798, succ. 16 August 800, verm. 30 Sept. 817 mit Theresie Franziska, Tochter des Großherzogs Ferdinand von Toscana, geb. 21 März 801.

Mutter.

Marie Christine Albertine, Herzogs Karl Christian Joseph von Kurland Tochter, geb. 7 Dec. 779, verm. 24 Oct. 797 mit Fürsten Karl Emanuel Ferdinand von Carignan, Wittve 16 Aug. 800.

Schwester.

Marie Elisabeth Franziska, geb. 13 April 800; s. Oesterreich.

Großvaters, Fürsten Victor Ludwig Schwester.

Gabriele Marie, geb. 17 März 748.

**S a y n = W i t t g e n s t e i n = B e r l e b u r g.**

(Reformirter Religion.)

Fürst Friedrich Albrecht Ludwig Ferdinand, geb. 12 Mai 777, succ. 4 Oct. 800.

Mutter.

Charlotte Friederike Franziska, Grafen Chri-

stian Johann von Leiningen, Westerburg Tochter, geb. 10 Aug. 759, verm. 17 April 775 an Fürsten Christian Heinrich v. Sayn-Wittgenstein-Berleburg, Wittwe 4 Oct. 800.

## Geschwister.

1. Franz August Wilhelm, geb. 11 August 778. 2. Hedovikus Georg Ludwig, gebor. 17 Sept. 780. 3. Karl Ludwig Alexander, geb. 7 Novembr. 781. 4. Karoline Friederike Jakobine Luise, gebor. 1 Febr. 785. 5. Johann Ludwig Karl, geb. 29 Jun. 786. 6. August Ludwig, geb. 6 März 788. 7. Christian Friedrich Maximilian, geb. 22 April 789.

## Vaters: Schwestern.

1. Luise Wilhelmine, geb. 13 Mai 747; f. Neu-Wied.  
2. Sophie Amalie, geb. 10 Jul. 748.

Sayn-Wittgenstein zu Wittgenstein.

(Lutherischer Religion.)

Fürst Friedrich Karl, geb. 23 Febr. 766, succ. 27 März 796, verm. 31 Mai 795 mit Friederike Auguste, Prinzen August v. Schwarzburg-Sondersh. Tochter, geb. 4 Oct. 774.

## Kinder.

1. Friedrich Wilh. Christian Karl August Ludwig, Erbprinz, geb. 29 Juni 798. 2. Alexander Karl August Franz Ludwig, geb. 16 Aug. 801. 3. Emma Hedw. Aug. Karol. Friederike Luise Sophie Wilhelmine, geb. 11 Decbr. 802. 4. Agnes Christiane Albertine Karoline, geb. 27 Juli 804. 5. Ein Prinz, geb. 10 April 806.

## Geschwister.

1. Hedw. Christiane Luise, geb. 26 März 762. 2. Karoline, geb. 764, verm. 29 März 785 an Gr. Karl von Ysenb.-Meerholz. 3. Friederike Wilhelmine, geb. 26 März 767. 4. Luise, geb. 6 Aug. 768, verm. 26 Mai 791 an Grafen Emil zu Bentheim-Tecklenburg. 5. Sophie Karoline, geb. 1 Sept. 769. 6. Wilhelm Ludwig Georg, geb. 9 Oct. 770. 7. Wilhelmine Elisabeth Karoline, geb. 2 Sept. 773, verm. 16 März 797. an Grafen Friedrich zu Bentheim-Tecklenburg. 8. Adolph Ernst Cornelius Alexander, geb. 8 März 783.

Bruders, Grafen Johann Franz Karl Ludwig Wittwe

Dorothee Magdalene Sophie Karoline Gräfin v. Rhode, geb. 21 Mai 784, verm. 15 April 804, Wittwe 6 Oct. 815.

Kinder: a) Elise Sophie Karoline Christine, geb. 14 März 805. b) Ein Graf, geb. 25 Nov. 808. c) Ludwig Karl, geb. im März 810. d) Karoline Albertine, geb. 23 Nov. 811. e) Ein Graf, geb. 6 Nov. 814.

Schwarzburg = Rudolstadt.

(Lutherischer Religion.)

Fürst Friedrich Günther, geb. 6 Nov. 793, succ. 28 April 807, vermählt 15 April 816 mit Amalie Auguste, Tochter des Erbprinzen Friedrich v. Anhalt-Dessau, geb. 18 Aug. 793. Davon: Günther, Erbprinz, geb. 5 Nov. 821.

## Geschwister.

1. Thekla, geb. 23 Febr. 795. 2. Albert, geb. 30 April 798.

## Mutter.

Karoline Luise, Landgrafen Friedrich Ludwig v. Hessen-Homburg Tochter, geb. 26 Aug. 771, verm. 21 Jul 791 an Fürsten Ludwig Friedrich, Wittve 21 Apr. 807.

## Vaters: Geschwister.

1. Karl Günther, geb. 23 Aug. 771, verm. 29 Juli 793 mit Luise Ulrike, Landgrafen Friedrich Ludwig von Hessen-Homburg Tochter, geb. 26 Oct. 772.

Kinder: a) Franz Friedrich Karl Adolph, geb. 27 Sept. 801. b) Karoline Auguste Luise Amalie, geb. 4 April 804. c) Maria Wilhelm Friederich, geb. 31 Mai 806. d) Marie, geb. 6 April 809

2. Wilhelmine Friederike Karoline, geb. 2 Jan. 774; f. Schwarzburg-Sondershausen.

## Schwarzburg = Sondershausen.

(Lutherischer Religion.)

Fürst Günther Friedr. Karl, geb. 5 Decbr. 760, succ. 14 Oct. 794, verm. 25 Juli 799 mit Wilhelmine Friederike Karoline, Fürsten Friedrich Karl v. Schwarzburg-Rudolstadt Tochter, geb. 21 Jan. 774.

## Kinder.

1. Emilie Frieder. Karoline, geb. 23 April 800; f. Lippe. 2. Günther Friedrich Karl, Erbprinz, geb. 24 Sept. 801.

## Geschwister.

1. Günther Albert August, geb. 6 Septbr. 767. 2. Albertine Wilhelmine Amalie, gebor. 5 April 771; s. Württemberg. 3. Johann Karl Günther, geb. 24 Juni 772, verm. 1 Aug. 811 mit der unten genannten Prinzessin Güntherine Friederike Charlotte Albertine, geb. 24 Juli 791.

Kinder: a) Luise Friederike Albertine Pauline, geb. 12 März 813. b) Charlotte Friederike Amalie Albertine, geb. 7 Sept 818.

Vaters-Bruders, s. Aug. Wittwe.

Christine Elisabeth Albertine, Vict. Friedr. Fürsten zu Anhalt-Bernburg, Tochter, geb. 14 Nov. 746, verm. 27 April 762, Wittwe 10 Februar 806.

## Dessen Tochter.

Albertine Charlotte Auguste, geb. 1 Febr. 768; s. Waldeck.

Dessen Enkelin vom Prinzen Friedr. Christian Albert mit Friederike Charlotte von Schwarzburg-Sondershausen.

Güntherine Friederike Charlotte Albertine, geb. 24 Juli 791.

## Schweden und Norwegen.

(Lutherischer Religion.)

König Karl Johann, geb. 26 Jan. 764, erwählt zum Reichs-Kronprinzen 21 August 810, adoptirter Sohn Königs Karl XIII. s. 5 Nov. 810, succ. 5 Febr. 818, verm. 16 Aug. 798 mit Bernhardine Eugenie Desiree, geb. Clary, Schwe-



ster der Gemahlin des vormaligen Königs Joseph von Spanien, geb. 8 Nov. 781.

Sohn.

Joseph Franz Oskar, Kronprinz, gebor. 4 Juli 799.

Vaters-Bruders, Königs Gustav III. Sohn.

Gustav IV. Adolph, geb. 1 Nov. 778, succ. seinem Vater 29 März 792, resignirte 29 März 809, verm. 31 Oct. 797 mit Friederike Dorothee Wilhelmine, Karl Ludwigs Erbprinzen von Baden Tochter, geb. 12 März 781, geschieden 17 Febr. 812.

Kinder: 1. Gustav, geb. 9 Nov. 799. 2. Sophie Wilhelmine, geb. 21 May 801; s. Baden. 3. Amalie Marie Charlotte, geb. 22 Febr. 805. 4. Cecilie, geb. 22 Juli 807.

Dessen Vaters-Schwester.

Sophie Albertine, geb. 8 Oct. 753, Aebtissin zu Quedlinburg.

## Sicilien.

(Katholischer Religion.)

König Ferdinand I., König beider Sicilien, geb. 12 Jan. 751, succ. 5 Oct. 759, verm. 1) 12 Mai 768 mit Marie Karoline Luise, Erzherzog. von Oestreich, Kaisers Franz I. Tochter, Wittw. 8 Sept. 814. 2) 27 Nov. 814 mit der Herzogin von Florida.

Kinder.

1. Franz Januar Joseph, Kronprinz, geb. 19 Aug. 777, verm. 1) 25 Juni 797 mit Marie

Clementine Josephe, Kaisers Leopold II. Tocht., Wittwer 15 Nov. 801. 2) 16 Oct. 802 mit Marie Isabelle, Königs Karl IV. v. Spanien Tochter, geb. 6 Juli 789.

Kinder: a) Marie Agroline Theresie Ludovike Ferdinande, gebor. 5 Nov. 798; s. Frankreich. b) Luise Charlotte, geb. 24 Oct. 804; s. Spanien. c) Marie Christine, geb. 27 April 806. d) Ferdinand Karl, Herzog von Noto, geb. 12 Juni 810. e) Karl Ferdinand, Fürst v. Capua, geb. 10 Oct. 811. f) Leopold Joseph, Graf v. Syracus, geb. 22 Mai 813. g) Anton Pascal, Graf von Lecce, geb. 23 Sept. 816. h) Marie Amalie, geb. im März 818. i) Karoline Ferdinande, geb. 23 Febr. 820. k) Theresie Christine Marie, geb. 14 März 822.

2. Marie Christine Theresie Amalie, geb. 17 Jan. 779; s. Sardinien.

3. Marie Amalie, gebor. 26 April 782; s. Orleans.

4. Leopold Joh. Joseph Michael, gebor. 2 Juli 790, verm. 28 Juli 816 mit Marie Clementine, Kaisers Franz I. von Desir. Tochter, geb. 1 März 798.

#### Tochter.

Marie Karoline Auguste, geb. 26 Apr. 821.

Geschwister, s. Spanien.

#### S o l m s = B r a u n f e l s.

(Reformirter Religion.)

Fürst Wilhelm Christian Karl, geb. 9 Jan. 759, succ. 24 Oct. 783, verm. 6 Oct. 792 mit Franziska Auguste, Wild- und Rheingräfin zu Salm-Grumbach, Wittwer 19 Juli 810.

## Kinder

1. Wilhelmine Karoline Marie Friederike, geb. 20 Sept. 793, verm. 17 Oct. 811 an Fürst Alexius von Bentheim.
2. Sophie Auguste, geb. 24 Febr. 796; f. Neu Wied.
3. Friedrich Wilhelm Ferdinand, Erbprinz geb. 14 Dec. 797
4. Karl Wilhelm Bernhard, geb. 9 April 800.

## Geschwister.

1. Wilhelm Heinrich Casimir, geb. 30 Apr. 765.
2. Luise Karoline Sophie, geb. 7 Juli 766.
3. Karl August Wilhelm Friedrich, geb. 9 Oct. 768.
4. Ludwig Wilhelm Christian, gebor. 26 Oct. 771.

Kinder des am 13 April 814 verstorbenen Bruders Prinzen Friedrich Wilhelm und der Prinzessin Friederike von Mecklenburg-Strelitz, jetzigen Herzogin v. Cumberland.

- a) Friedrich Wilh. Heinr. Casimir Georg Karl Maximil., geb. 30 Dec. 801.
- b) Auguste Luise Therese Mathilde, geb. 26 Juli 804.
- c) Alexander Friedrich Ludwig, geb. 12 März 807.
- d) Friedrich Wilhelm Karl Ludwig Georg Alfred Alexander, geb. 27 Juli 812.

## Solms-Lich und Hohen-Solms.

(Reformirter Religion.)

Fürst Karl, geb. 1 Aug. 803, succ. 10 Juni 807.

## Mutter.

Henriette Sophie, Grafen Ludwig Wilhelm von Bentheim Tochter, geb. 10 Juni 777, verm. 6 Septbr. 802 an Fürsten Karl Ludwig August, Wittwe 10 Juni 807.

## Brüder.

1. Ludwig, geb. 24 Jan. 805. 2. Ferdinand geb. 28 Juli 806.

## Vaters-Geschwister.

1. Friedrich Alexander, geb. 18 Juni 763.  
2. Marie Karoline, geb. 6 Jan. 767.

## S p a n i e n.

(Katholischer Religion.)

König Ferdinand VII, geb. 14 Octbr. 784, succ. 19 März 808, resignirte 12 Mai 808, regierte seit 2 Mai 814, verm. 1) 21 Aug. 802 mit Marie Antoinette Theresie, Königs Ferdinand IV. v. Neapel Tochter, Wittwer 21 Mai 806. 2) 29 Septbr. 816 mit Marie Isabelle Franziska, Königs Johann VI. v. Portugall Tochter, geb. 19 Mai 797, abermals Wittwer seit 26 Dec. 818. 3) verm. 28 Aug. 819 mit Marie Josephe Amalie, Königs Friedrich August von Sachsen Nichte, Prinzen Maximilian Joseph von Sachsen Tochter, geb. 6 Decemb. 803.

## Geschwister.

1. Charlotte Joachime Theresie, geb. 25 April 775; f. Portugall.  
2. Marie Luise Josephe Antonie, geb. 6 Juli 782; f. Lucca und Parma.

3. Karl Maria Isidor, geb. 29 März 788, verm. 29 Sept. 816 mit Marie Franziske de Assis, Königs Johann VI. von Portugall Tochter, geb. 22 April 800.

Deren Söhne.

Karl Ludwig, geb. 31 Jan. 818.

Juan Carlos Maria Isidor, geb. 15 Mai 822.

4. Marie Isabelle, geb. 6 Juli 789; s. Sicilien.

5. Franz de Paula Anton Maria, geb. 10 März 794, verm. 11 Juni 819 mit Luise Charlotta, des Kronprinzen Franz Januar Joseph v. Sicilien Tochter, geb. 24 Oct. 804. Davon: 1. Isabelle, geb. 18 May 821.

2. Franz Maria Ferdinand, Herzog von Cadix, geb. 13 Mai 822.

Vaters-Bruder.

Ferdinand I. Anton, König beider Sicilien, geb. 12 Jan 751; s. Sicilien.

Vaters Bruders Sohns, Peter Karl, gestorb. 4 Juni 812.

Sohn.

Sebastian Marie, geb. 4 Nov. 811.

Groß-Vaters-Bruders Ludwig Anton Jacob Wittwe.

Marie Theresie v. Vallabriga, gebor. 758, verm. 25 Juli 776, Wittwe 7 Juli 785.

Kinder.

1. Ludwig Maria v. Bourbon, gebor. 21 Mai 777. Erzbischof v. Toledo.

2. Karoline Josephe Antonie de Bourbon, geb. 6 März 779, verm. 2 Oct. 797 an den Friedensfürsten Herzog von Alcudia, Don Manuel de Godoi, geb. 768.

3. Marie Luise de Bourbon, geb. 780, verm. 1 Juni 817, mit dem Herz. von San Fernando. Des Vaters Bruders Sohns, des Infanten Ludwigs Herzogs von Parma (Königs v. Etrurien) Kinder s. Lucca.

#### Dessen Schwestern.

1. Marie Antonie, geb. 28 Nov. 774.

2. Charlotte Marie Ferdinande, geb. 7 Febr. 777.

#### T u r n u n d T a x i s.

(Katholischer Religion.)

Fürst Karl Alexander, geb. 22 Febr. 770, vermählt 25 Mai 789 mit Theresie Mathilde Amalie, des verst. Großherzogs Karl von Mecklenburg-Strelitz Tochter, geb. 5 April 773.

#### Kinder.

1. Marie Theresie, geb. 6 Juli 794, verm. 18 Juni 812 mit dem Prinzen Paul Anton von Esterhasi Galantha.

2. Marie Sophie Dorothee Karoline, geb. 4 März 800.

3. Maximilian Karl, geb. 2 Nov. 802.

4. Friedrich Wilhelm, geb. 29 Jan. 805.

Vaters, Fürsten Karl Anselm Halbgeschwister.

1. Elisabeth, geb. 30 Nov. 767; s. Fürstenberg.

2. Maximilian Joseph, geb. 28 Mai 767, verm. 6 Juni 791 mit Marie Eleonore, Fürsten

August Anton von Lobkowitz Tochter, geb. 25 April 770.

Kinder.

- a) Karl Anselm, geb. 18 Juni 792.
- b) August Maria Maximilian, gebor. 23 April 794.
- c) Joseph, geb. 3 Mai 796.
- d) Karl Theodor, geb. 18 Juli 797.
- e) Friedrich Hannibal, geb. 3 Sept. 799.
- f) Wilhelm Karl, geb. 11 Nov. 801.

T o s c a n a.

(Katholischer Religion.)

Großherzog Ferdinand Joseph, Erzherzog zu Oestreich, geb. 6 Mai 769, succ. 21 Juli 790, trat Toscana ab 9 Febr. 801, Kurfürst v. Salzburg 27 Febr. 803, Kurfürst von Würzburg 26 Dec. 805, Großherzog 30 Sept. 806, zum zweitemale Großherzog von Toscana 30 Mai 814, verm. 19 Sept. 790 mit Luise Marie Amalie, Königs Ferdinand IV. v. Sicilien Tochter, Wittwer 19 Septemb. 802; s. Oestreich verm. zum zweitemal 6 Mai 821 mit Marie Ferdinande Herzogin zu Sachsen, geb. 27 April 796.

Kinder.

I. Leopold Johann Joseph Franz Ferdinand Karl, Erbgroßherzog, gebor. 3 Oct. 797, verm. 28 Oct. 817 mit Marie Anne Karoline Prinzessin von Sachsen, geb. 15 Nov. 799.

Davon:

Eine Prinzessin, geb. 19 Nov. 822.

2. Marie Luise Johanne Josephe Karoline Rose, geb. 30 August 798.

3. Theresie Franziske Josephe Johanne Benedicte, geboren 21 März 801; s. Savoyen-Carignan.

Geschwister und übrige Verwandte, s. Oestreich.

### T ü r k e n.

(Mahomedanischer Religion.)

Kaiser Mahmud II., geb. 20 Juli 785, succ. 28 Juni 800.

### Söhne.

Abdulhamid, geb. 6 März 813.

Mehmed, geb. 19 Februar 822.

U n g a r n, s. Oestreich.

### W a l d e c k.

(Lutherischer Religion.)

Fürst Georg Friedrich Heinrich, geboren 20 Sept. 789, succ. 9 Sept. 813.

### Mutter.

Albertine Charlotte Auguste, Fürsten August von Schwarzburg-Sondershausen Tochter, geb. 1 Febr. 768, verm. 12 Sept. 784 an Fürsten Georg von Waldeck, Wittive 9 Sept. 813.

### Geschwister.

1. Friedrich Ludwig Hubert, geb. 3 November 790.

2. Ida Karoline Luise, geb. 26 Sept. 796; s. Lippe-Schaumburg.

3. Karoline Friederike Mathilde, geb. 10 April 801; s. Württemberg.

4. Karl Christian, geb. 12 April 803.

5. Herrmann, geb. 10 Sept. 809.



## W i e d = N e u w i e d.

(Reformirter Religion.)

Fürst Johann August Karl, geb. 26 Mai 779, succ. 20 Sept. 800, verlobt 17 Oct. 811 mit Sophie Auguste, Fürsten Ferdinand Wilhelm Ernst von Solms-Braunsfels Tochter, geboren 4 Februar 796.

## Mutter.

Marie Luise Wilhelmine, Grafen Ferdinand von Wittgenstein-Berleb. Tochter, geb. 13 Mai 747, verm. 26. Jan. 766 an Fürsten Fried. Karl v. Neuwied, Wittwe 18 März 809.

## Geschwister.

1. Luise Philippine Charlotte, geboren 11 März 773.
2. Maximilian Alexander Philipp, geb. 23 Sept. 782.
3. Karl Emil Friedrich Heinrich, geb. 20 August 783.

## W i e d = R u n k e l.

(Reformirter Religion.)

Fürst Karl Ludwig Friedrich Alexander, geb. 29 Sept. 763, succ. 31 Oct. 791, verm. 4 Sept. 787 mit Karoline Luise Friederike, Fürsten Karl von Nassau-Weilburg Tochter, geb. 14 Febr. 770.

## Bruder.

Friedrich Ludwig, geb. 29 Jan. 770.

## W ü r t e m b e r g.

(Lutherischer Religion.)

König Wilhelm, geb. 27 Sept. 781, succ. seinem Vater König Friedrich 30 Oct. 816, Wittwer 9 Jan. 819, von Katharine Tochter Kaisers Paul von Rußland, und Wittwe des Prinzen Peter von Holstein-Oldenburg, wieder verm. 15 April 810 mit der Königin Pauline Therese

Luise, geb. 11 Sept. 800, Tochter von Herzog Ludwig Friedrich Alexander von Württemberg, Rhein des Königs.

a) Kinder von der Königin Catharine.

1. Maria Friederike Charlotte, geb. 30 October 816.

2. Sophie Friederike Mathilde, geboren 17 Juni 818.

b) Von der jetzigen Königin.

3. Catharine Friederike Charlotte, geb. 24 August 821.

Geschwister.

1. Friederike Catharine Sophie Dorothee, geb. 21 Febr. 783. Gemah. des Prinzen Jerome von Montfort.

2. Paul Carl Friedrich August, geboren 19. Jan. 785, verm. 28 Sept. 805 mit Catharine Charlotte Herz. Friedrich zu Sachsen-Hildburg-hausen Tochter, geb. 17 Juni 787.

Kinder.

1. Friederike Charlotte Marie, geb. 9 Jan. 807, verlobt 8 Jan. 822 mit dem Großfürst Michael von Rußland.

2. Friedrich Karl August, geb. 21 Febr. 808.

3. Pauline Friederike Marie, geb. 25 Febr. 810.

4. Friedrich August Eberhard, geb. 24 Jan. 813.

Hinterlassene zweite Gemahlin des Königs Friedrich.

Königin Charlotte Auguste Mathilde, Tochter des Königs Georg III. von Großbritannien, geb. 29 Sept. 766, Wittwe 30 Oct. 816.

Vaters Geschwister und deren Kinder.

1. Wittwe des ältesten Vaters Bruders Herz. Ludwig Friedrich Alexander, gest. 20 Sept. 817.

Herzogin Henriette Fürst Karls von Nassau  
Weilburg Tochter, geb. 23 April 780

Dessen Sohn erster Ehe von Maria Czartoriska,  
Tochter des Fürsten Adam Czartorisky.

1. Adam Karl Wilhelm Stanislaus Eugen,  
geb. 16 Jan. 792.

Dessen Kinder zweiter Ehe.

2. Marie Dorothee Luise, geb. 1 Nov. 797  
f. Desterreich.

3. Luise Amalie Wilhelmine, geb. 28 Juni  
799; f. Sachsen-Hildburghausen.

4. Pauline Therese Luise, gebor. 11 Sept.  
800; f. oben.

5. Elisabeth Alexandrine Constanze, gebor.  
27 Febr. 802.

6. Alexander Paul Ludwig Constantin geb.  
9 Sept. 804.

2. Wittwe und Kinder des Herzogs Eugen  
Friedrich Heinrich, geb. 21 Nov. 758, verm. 21  
Jan. 787.

Luise, geb. Prinzess von Stolberg Gledern,  
geb. 13 Oct. 764.

Herzog August Friedrich Karl zu Sachsen-  
Meiningen Wittwe zum zweitenmal Wittwe 20  
Jun. 822.

Kinder.

1. Friedrich Eugen Karl Paul Ludwig, geb.  
8 Juni 788, verm. 20 April 817 mit Karoline  
Friederike Mathilde, Tochter des Fürsten Georg  
zu Waldeck, geb. 10 April 801.

Kinder.

1. Marie Alexandrine Auguste Luise, geb.  
25 März 818.

2. Eugen Wilhelm Alexander Erdmann,  
geb. 25 December 820.

2. Friederike Sophie Dorothee Marie Luise, geb. 4 Juni 789; s. Hohenlohe Dehringen.

3. Friedrich Paul Wilh. geb. 27 Juni 797.

3. Sophie Dorothee Auguste, geb. 25 Oct. 759; s. Rußland.

4. Herzog Wilhelm Friedrich Philipp, geb. 27 Dec. 761. Wittwer 6 Feb. 822 von Friederike Franziske Wilhelmine, Burggräfin Rodis von Lunterfeld, geb. 21 Febr. 777, verm. 23 August 800.

Kinder, (welche den Titel: Grafen von Würtemberg führen)

1. Graf Christian Friedrich Alexander, geb. 5 November 801.

2. Graf Friedrich Wilh. Alexander Ferdin. geb. 6 Juli 810.

3. Graf Friedrich Alexand. Franz Constant. geb. 6 Febr. 814.

4. Gräfin Frieder. Marie Alexandr. Charl. Katharine, geb. 29 Mai 815.

5. Herzog Ferdinand Friedrich August, geb. 22 Oct. 763, verm. zum zweitemal durch Procurat. 23 Febr. 817 mit Kunigunde Waldpurg Pauline, Tochter des Fürsten Franz Georg Karl von Metternich, geb. 21 Nov. 771.

6. Herzog Alexander Friedrich Karl, gebor. 24 Apr. 771, verm. 17 Nov. 798 mit Antoinette Ernestine Amalie, Herzogs Franz von Sachsen-Coburg Saalfeld Tochter geb. 28 August 779.

Kinder.

1. Antonie Friederike Auguste Marie Anne, geb. 17 Sept. 799.

2. Friedrich Wilhelm Alexander, gebor. 20 December 804.

3. Ernst Alexander Constantin Friedrich, geboren 30 August 807.

7. Herzog Heinrich Friedrich Karl, geb. 3 Juli 772.

**Y s e n b u r g.**

(Reformirter Religion.)

Fürst Wolfgang Ernst III. geb. 25 Juli 798, succ. 21 März 820.

**Mutter.**

Charlotte Auguste Wilhelmine, verm. Fürstin zu Ysenburg seit 21 März 820, geb. Gräfin von Erbach-Erbach.

**Geschwister.**

1. Victorie Charlotte Franziske Luise, geb. 10 Juni 796.

2. Friedrich Karl Victor, geb. 22 Jan. 801.

3. Alexander Victor, geb. 14 Sept. 802.

**Vaters Brüder.**

1. Wolfgang Ernst, geb. 7. Oct. 774.

2. Victor, geb. 10 Sept. 776.

Ur-Großvaters-Bruders, Fürsten Friedrich Ernst Tochter.

Elisabeth Charlotte Luise Ferdinande, geb. 24 Jan. 753, verm. 2 Nov. 767 an Georg August Wilhelm Grafen zu Solms-Laubach, Wittwe 1 Aug. 772.

Ur-Großvaters-Halbbruders, Fürsten Friedrich Wilhelm Wittwe.

Karoline Franziske Dorothee Gräfin von Parkstein, verm. 25 Oct. 776, Wittwe 22 Oct. 804.

**Kinder.**

a) Karl Theodor Friedrich Lorenz Franz, geb. 11 Aug. 778.

b) Ernst Ludwig Casimir, geb. 25 Jan. 786.

192

Aug. 18.

— 19.

— 22.

— 26.

Sept. 5.

— 12.

— 20.

— 23.

Oct. 2.

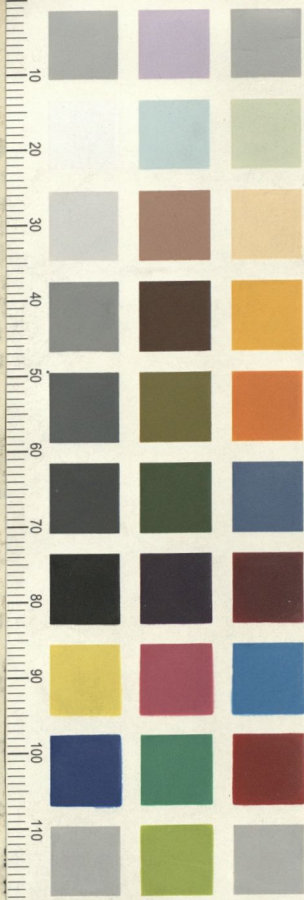

Fürstenthum  
er Errichtung  
ndes = Continz  
erordentlichen

n von Solms,

e von Hessen =

t Hoheit nach

errit und Res  
ach Dobberan  
egen Reguli  
iltnisse in den  
en Gütern.

elseitiger Er  
hiesigen und  
tenburgischen  
Auslieferung  
rc. untern 13.  
ogeschlossenen  
igsten Ueber  
Jagd = Frevel.

i und Regies  
Dobberan.

gs und der  
enb. = Schwes

**QPCARD 201**

istter des Dis  
egen nicht zu  
gestattenden Handels auswärtiger Bötter  
cher mit Bötcher = Arbeit auf dem platt  
ten Lande.