



Großherzoglich-Mecklenburg-Strelitzscher Staatskalender

1826

Neustrelitz: bei G.F. Spalding, 1826

<http://purl.uni-rostock.de/rosdok/ppn1682228800>

Band (Zeitschrift) Freier  Zugang  OCR-Volltext

Großherzoglich

Mecklenburg-Strelitzischer

Staatskalender

auf das Jahr

1826.



Mit Großherzoglichem Privilegium.

Neustrelitz,
bei G. F. Spalding.

Verlag

Verlag - Buchhandlung

Verlag

Verlag

1856

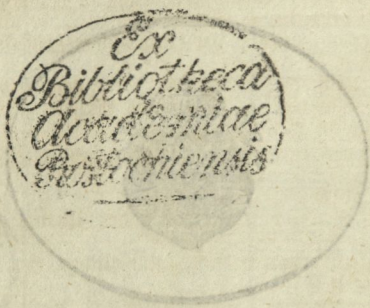

Verlag

Verlag

Verlag

Zeitrechnung des Jahres 1826 nach Christi Geburt.

Man zählt von Erschaffung der Welt nach der Zeitrechnung der neuern Griechen wie auch ehemals der Russen	7334	Jahr
nach der Julianischen Periode	6539	—
nach der Jobel Aera	6007	—
nach Calvisii und Scaligers Rechnung	5775	—
nach Jüdischer Zeitrechnung vom 24. Sept.	5587	—
nach der Zeitrechnung der Olympiaden	2602	—
das dritte Jahr der 645 Olympiade fängt im Jul. an		
nach Erbauung der Stadt Rom	2579	—
nach der Nabonassarischen Zeitrechnung	2575	—
nach Türkischer Zeitrechnung	1241	—
nach Erlangung der herzoglichen Würde des Hauses Mecklenburg, 8. Julius	478	—
nach der völligen Incorporation des Landes Stargard (jetziges Herzogthum Mecklenburg-Strelitz) mit den übrigen Mecklenburgischen Provinzen, als ein unzertrennliches Reichs-Lehnbares Reichs-Fürstenthum, 22. Jun.	453	—
seit Gründung der Residenzstadt Neustrelitz (20. Mai 1733)	93	—
seit Luthers Reformation	309	—
seit der öffentlichen Annahme der Lutherischen Confession in Mecklenburg	274	—
seit dem Westphälischen Frieden und darin geschehenen Erhebung des vormaligen Bisthums Ratzeburg zum Fürstenthum ($\frac{1}{2}$ October 1648)	178	—
seit Schließung des landesgrundgesetzlichen Erbvergleichs, 18. April	71	—
seit dem Hamburger Vergleich, 8. März	125	—
seit der Geburt Sr. Königlichen Hoheit des Großherzogs, (12. August 1779)	47	—
seit dem Regierungsantritt Sr. Königlichen Hoheit, (6. November 1816)	10	—
seit der Annahme der Großherzogl. Würde, (28. Jun 1815)	11	—
seit den siegreichen Schlachten bei Leipzig, wodurch zunächst die Befreiung Deutschlands vom franz. Joche errunnen (16. 18. 19. October 1813)	13	—
seit Eröffnung des deutschen Bändertages (5. Nov. 1816)	10	—
seit Einführung des Julianischen Calenders	1871	—
— — — Gregorianischen	244	—
— — — verbesserten	127	—
— — — allgem. Reichs	50	—
seit Einführung der Schutzblattern-Impfung in der Residenzstadt Neustrelitz am 1. April 1801	25	—
und seit Einleitung der gesetzlichen Schutzblattern-Impfung im Jahr 1816	10	—

Festrechnung für das Jahr 1826.

Guldbue Zahl 3	Fastnacht 7. Febr.	Die 4 Quatember
Epacten XXII	Ostern. 26. März	15. Febr.
Sonnencirkel 15	Himmelfahrt 4. Mai	17. Mai
RömerZinszahl 14	Pfingsten 14. Mai	20. Sept.
Soñt. Buchst. A.	Trinitatis 21. Mai	20. Dec.
	Advent 3. Dec.	

Nach der Angabe des verstorbenen Professors Andreas Mayer zu Greifswald, ist

die Polhöhe von Strelitz $53^{\circ} . 22' . 45''$. Der Abstand des Strelitzischen Meridians von dem ersten Meridian, davon der 20ste Grad durch das Observatorium in Paris gehet, ist $31^{\circ} . 13' . 45''$.

Umlaufszeit, Entfernung und Größe der Sonne und Planeten.

Namen und Bezeichn. der Planeten	Umlaufszeit um die Sonne	Entfern. von der Sonne in teutsch. Meil.
die Sonne \odot ist 1448000 größer als die Erde		
Mercur ζ 16mal kleiner	87 T. 23 St. 16'	8071104
Venus \wp $\frac{1}{18}$ kleiner	224 T. 16 St. 49'	14 $\frac{1}{2}$ Mill.
Erde $\text{\textcircled{E}}$	365 T. 5 St. 49'	20,851470
Mars $\text{\textcircled{M}}$ $4\frac{3}{4}$ kleiner	1 J. 321 T. 17 St. 31'	32 Mill.
Jupit. 4 1474 größer	11 J. 314 T. 20 St. 27'	108 Mill.
Saturn $\text{\textcircled{S}}$ 1030 gr.	29 J. 166 T. 19 St. 51'	199 Mill.
Uranus $\text{\textcircled{U}}$ 83 größer	83 J. 150 T. 18 St.	398 Mill.

Der Mond $\text{\textcircled{M}}$ läuft um die Erde in 27 Tagen, 7 Stunden, 43 Minuten; seine Entfernung von der Erde ist 51000 M., und er ist 50mal kleiner als die Erde.

Anfang der vier Jahreszeiten.

Frühling 21. März.	Herbst 23. September.
Sommer 22. Junii.	Winter 22. December.

Von den Sonnen- und Mondfinsternissen des Jahres 1826.

Es begeben sich in diesem Jahre drei Sonnen- und zwei Mondfinsternisse, wovon aber in den hiesigen Gegenden nur eine Sonnen- und eine Mondfinsterniß, die letztere auch nur zum Theil, sichtbar sein wird.

Die erste ist eine unsichtbare totale Mondfinsterniß, die zur Zeit des Vollmondes des 21sten Mai, Nachmittags von 2

bis 6 Uhr, da der Mond unter dem Horizonte von Europa sein wird, erfolgt. Sie wird vornehmlich nur auf dem östlichen Ocean, in ganz Asien, und in dem östlichen Africa sichtbar sein, und die totale Verfinsternung wird beinahe anderthalb Stunden dauern.

Die zweite ist eine kleine bei dem Neumonde des 5ten Junii sich ereignende Sonnenfinsterniß, welche nur im südlichen Atlantischen Ocean bei Sandwich-Land sichtbar sein wird. Die Sonne wird daselbst an ihrem südlichen Theile nur bis auf ohngefähr $3\frac{1}{2}$ Zoll verfinstert erscheinen.

Die dritte ist ebenfalls eine kleine Sonnenfinsterniß, die bei dem Neumonde des 31sten Oct. sich nur über dem südlichen Eismeere jenseits des Südpols begeben, und wobei die Sonne an ihrem südlichen Rande nur bis auf $1\frac{3}{4}$ Zoll bedeckt erscheinen wird.

Die vierte ist eine totale Mondfinsterniß, die sich bei dem Vollmonde des 14ten Novembers ereignen, und auf dem großen östlichen Ocean, so wie in ganz Asien in ihrer ganzen Dauer, in dem größten Theile von Europa aber nur zum Theil sichtbar sein wird. In Zeit des Kostoekischen Meridians erfolgt ihr Anfang in den hiesigen Gegenden an dem genannten Tage Nachmittags vor dem Aufgange des Mondes um 3 Uhr 1 Min. und der Anfang der totalen Verfinsternung trifft um 4 Uhr 9 Min. ein. Der Mond geht in Kostoek völlig verfinstert um 4 Uhr 16 Minuten, der untergehenden Sonne gegenüber, auf, und bleibt bis 5 Uhr 45 Min. total verfinstert. Das Ende der ganzen Finsterniß erfolgt hierauf um 6 Uhr 53 Minuten.

Die fünfte ist eine partiale bei dem Neumonde des 29sten Novembers sich ereignende Sonnenfinsterniß, die fast in ganz Europa, so wie auf dem nördlichen Theile von Africa und dem westlichen Theile von Asien sichtbar sein wird. In Kostoek wird sie an diesem Tage Vormittags um 11 Uhr 6 Min. ihren Anfang nehmen; das Mittel, da die Sonne an ihrem nördlichen Theile bis auf $7\frac{1}{4}$ Zoll verfinstert erscheinen wird, erfolgt um 12 Uhr 14 Min. und das Ende um 1 Uhr 20 Minuten.

Bedeutung der 12 Zeichen der Ecliptik.

♈ Widder.	♎ Waage.
♉ Stier.	♏ Scorpion.
♊ Zwillinge.	♐ Schütze.
♋ Krebs.	♑ Steinbock.
♌ Löwe.	♒ Wassermann.
♍ Jungfrau	♓ Fische.

Die vier gewöhnlichen Buß- und Bet-Tage.

- 1) Freitag nach Invocavit — — — — — der 17te Febr.
- 2) Charfreitag — — — — — der 24ste März.
- 3) Sonntag nach Margarethen — — — — — der 16te Julii.
- 4) Freitag vor dem 1sten Advent — — — — — der 1ste Dec.

1826.
Januar.

Jüd. Calend.
Teberh.
5586.

Sonnen
Aufg. Untg.
U.M. U.M.

1. Woche. Ev. Luc. 2, 21.		2 Mos. 1, 1.			
S.	1 Neujahr Coll. 57' $\underline{\text{u}}$	22	17 Woche.	8	19 3 41
M.	2 Abel, Seth (Ab. m)	23			18 42
D.	3 Enoch m	24			18 43
M.	4 Methusalah 7	25			17 43
D.	5 Simeon 7	26	Leh. 4½ U.		16 44
F.	6 Zeil. 3 Kön. 7	27	(Ab.		15 45
S.	7 Julian 7	28	Schabb. 14.		14 46

2. Woche. Ev. Luc. 2, 41 b. 3 E.		2 Mos. 6, 2.			
S.	8 In. Epiph. 10 U. 7	29	18 Woche.	13	47
M.	9 Beatus (29' Mg. m)	1	Schebat.	12	48
D.	10 Paul. Eins. m	2		11	49
M.	11 Hygin X	3		10	50
D.	12 Reinhold X	4		9	52
F.	13 Hilar X	5		7	53
S.	14 Felix Y	6	Schabb. 15.	6	54

3. Woche. Ev. Joh. 2, 1 = 11.		2 Mos. 10, 1.			
S.	15 2 nach Epiph. Y	7	1, Woche.	5	56
M.	16 Marcell 5 U. 28 8	8		3	57
D.	17 Anton (Mg. 8	9		2	58
M.	18 Prisca 8	10		1	4 0
D.	19 Sara II	11		7	59 1
F.	20 J. b. Sebast. II	12		58	3
S.	21 anes 5	13	Schabb. 16.	56	5

4. Woche. Ev. Matth. 20, 1 = 16.		2 Mos. 13, 17.			
S.	22 Septuagesimä 5	14	20 Woche.	54	6
M.	23 Emerentia (51' Mg. 8	15	Freudentag	53	8
D.	24 Euthemus 0 0 U. 8	16		51	9
M.	25 Paul. Bekehr. ny	17		50	11
D.	26 Polycarp ny	18		48	13
F.	27 Chrysostomus $\underline{\text{u}}$	19		46	15
S.	28 Karl d. G. $\underline{\text{u}}$	20	Schabb. 17.	44	16

5. Woche. Ev. Luc. 8, 4 = 15.		2 Mos. 18, 1.			
S.	29 Octavesimä $\underline{\text{u}}$	21	21 Woche.	43	18
M.	30 Adelgunde 8 U. m	22		41	20
D.	31 Virgil (56' Ab. m.	23		39	22

Mondes Auf- und
Untergang.
Aufg. Unterg.
U. M. U. M.

1826
Jan.

Geburtstage der Großherzogl.
Familie, bezgleichen Messen
und Jahrmärkte 2c.

Morg.	10m.56	1
1 20	11 18	2
2 38	11 44	3
3 57	0U. 18	4
5 13	1 2	5
6 18	1 56	6
7 12	3 2	7

Leipziger Messe.

7 52	4 17	8
8 24	5 35	9
8 47	6 51	10
9 6	8 4	11
9 22	9 13	12
9 38	10 23	13
9 54	11 34	14

Kieler Umschlag.

(Caroline.
Geburtst. J. Hoh. der Herz.
Geburtst. Sr. Hoh. des Herzogs
(George.

10 12	Morg.	15
10 31	0 40	16
10 54	1 48	17
11 21	2 53	18
11 50	3 57	19
0U 40	4 55	20
1 39	5 45	21

Antonii-Termin Anfang.

2 48	6 28	22
4 2	7 1	23
5 21	7 29	24
6 42	7 53	25
8 5	8 14	26
9 29	8 33	27
10 52	8 53	28

Antonii-Termin Ende. Stral-
(fund, B. M.

Morg.	9 14	29
0 14	9 39	30
1 34	10 10	31

Güstrow, Umschlag.

1826.
F e b r u a r.

Jüd. Cal.
Schebat.
5586.

Sonnen
Aufg. Unta.
U.M. U.M.

M.	1	Brigitta	7	24	7 37	4 24
D.	2	Mar. Reinig.	7	25	35	26
F.	3	Blasius	7	26	33	38
S.	4	Veronica	7	7 Schabb. 18.	31	30

6. Woche. Ev. Luc. 18, 31 = 43.				2 Mos. 21, 1.		
S.	5	Quinquagesimä	∞	28 22 Woche.	29	32
M.	6	Dorothea	● 11. 13'	29	27	34
D.	7	Fastnacht	(Mg. X)	30	25	36
M.	8	Aschermittwoch	X	1 Adar.	23	38
D.	9	Apollonia	X	2	21	40
F.	10	Scholastica	Y	3	19	42
S.	11	Euphrosine	Y	4 Schabb. 19.	17	44

7. Woche. Ev. Matth. 4, 1 = 11.				2 Mos. 25, 1.		
S.	12	Invocavit	8	5 23 Woche.	15	46
M.	13	Benignus	8	6	13	48
D.	14	Valentin	3 11. 1'	7	11	50
M.	15	Quatember	(Mg. II)	8	9	52
D.	16	Juliane	II	9	7	54
F.	17	Betttag	9	10	5	56
S.	18	Concordia	9	11 Schabb. 20.	3	58

8. Woche. Ev. Matth. 15, 21 = 28.				2 Mos. 27, 20.		
S.	19	Reminiscere	9	12 24 Woche.	1 5	0
M.	20	Eucharis	Ω	13	6 59	2
D.	21	Esaias	Ω	14 Kl. Purim.	57	4
M.	22	Petr. Stuhl.	○ 11. 11'	15	54	7
D.	23	Serenus	(13' Ab. 11)	16	52	9
F.	24	Matthias	⊥	17	50	11
S.	25	Victorin	⊥	18 Schabb. 21	48	13

9. Woche. Ev. Luc. 11, 14 = 28.				2 Mos. 30, 11.		
S.	26	Oculi	11	19 25 Woche.	46	15
M.	27	Leander	11	20	44	17
D.	28	Iustus	7	21	42	19

Mondes Auf- und
Untergang.
Aufg. Unterg.
U. M. U. M.

1826
Febr.

Geburtstage der Großherzogl.
Familie, desgleichen Messen
und Jahrmärkte zc.

2m.52 10m.50
4 I 11 42
4 57 0M.41
5 43 1 51

I
2
3
4

Altstrelitz.

6 16 3 5
6 44 4 23
7 4 5 39
7 22 6 52
7 39 8 0
7 56 9 8
8 13 10 18

5
6
7
8
9
10
11

Braunschweiger Messe.

Boldegk. Malchin.
Wahren. Dreptow.
Penzlin. Güstrow, Pf. M.

8 31 11 26
8 53 Morg.
9 18 0 31
9 50 1 36
10 32 2 36
11 24 3 31
0M.24 4 19

12
13
14
15
16
17
18

Rostock, B. u. Pf. M. Kiel.
Wittstock. (Prenzlau.
Neubrandenburg. Demmin.

Erster Buß- und Bettag.

I 34 4 58
2 47 5 28
4 14 5 52
5 40 6 15
7 4 6 36
8 30 6 57
9 57 7 19

19
20
21
22
23
24
25

Rageburg. Frankfurt a. d. O.
Friedland. Schö.berg.

11 21 7 45
Morg. 8 17
0 41 8 57

26
27
28

Wesenberg.

1826.
M a r z.

Jüd. Calend.
Adar.
5586.

Sonnen
Aufg. Untg.
U.M. U.M.

				Jüd. Calend.	Sonnen			
				Adar.	Aufg.	Untg.		
				5586.	U.M.	U.M.		
M.	1	Mittfasten	5ll. 20' 7	22	6 39	5 22		
D.	2	Simplicius	(Mg. 7	23	37	24		
F.	3	Kunigunde	7	24	35	26		
S.	4	Adrian	7	25 Schabb. 22.	33	28		
10. Woche. Ev. Joh. 6, 1-15.				2 Mos. 35, 1.				
S.	5	Lätare	7	26 26 Woche.	31	30		
		Friedrich	7					
M.	6	Gottfried	7	27	29	32		
D.	7	Perpetua	X	28	26	35		
M.	8	Cyprian	5ll. 20' X	29	24	37		
D.	9	Nathan	(Ab. Y	30	22	39		
F.	10	Michäus	Y	1 Neadar.	20	41		
S.	11	Constanz	Y	2 Schabb. 23.	18	43		
11. Woche. Ev. Joh. 8, 46 b; E.				2 Mos. 38, 21.				
S.	12	Judica	8	3 27 Woche.	16	46		
		Gregor	8					
M.	13	Ernst	8	4	13	48		
D.	14	Zacharias	II	5	11	50		
M.	15	Longin	II	6	9	52		
D.	16	Gabriel	II 45'	7	7	54		
F.	17	Gertraut	(Ab. 5	8	5	56		
S.	18	Anshelm	5	9 Schabb. 24.	2	59		
12. Woche. Ev. Luc. 1, 26-38.				3 Mos. 1, 1.				
S.	19	Palmarum	Ω	10 28 Woche.	0	6 1		
M.	20	Matrona	Ω	11	5 58	3		
D.	21	Benedict	Frühl. T. mp	12	56	5		
M.	22	Raphael	(u. Ngl. mp	13 Fast. Esth.	54	7		
D.	23	Gründonnerstag	Ω	14 Purim od.	52	10		
F.	24	Charfreitag	○ II	(Hamañst.				
		Wetttag	(u. 31' Ab. 2	15 Sus. Pur.	49	12		
S.	25	Mar. Verkünd.	M	16 Schabb. 25.	47	14		
13. Woche. Ev. Marc. 16, 1-8				3 Mos. 6, 8.				
S.	26	Ostern	M	17 29 Woche.	45	16		
M.	27	Ostermontag	7	18	43	18		
D.	28	Gideon	7	19	41	20		
M.	29	Eustach	7	20	39	23		
D.	30	Adonias	7	21	36	25		
F.	31	Detlof	7	22	34	27		

Mondes Auf- und Untergang.		1826		März.
Aufg. U. N.	Unterg. U. N.			
1m.54	9m.40			1
2 53	10 38			2
3 41	11 46			3
4 19	02.59			4
<hr/>				
4 47	2 11			5
5 12	3 26			6
5 31	4 39			7
5 48	5 49			8
6 5	6 59			9
6 22	8 8			10
6 41	9 16			11
<hr/>				
7 1	10 22			12
7 26	11 29			13
7 56	Morg.			14
8 33	0 32			15
9 20	1 28			16
10 16	2 15			17
11 21	2 55			18
<hr/>				
02.33	3 28			19
1 53	3 58			20
3 14	4 21			21
4 40	4 43			22
6 5	5 5			23
7 33	5 28			24
9 1	5 54			25
<hr/>				
10 27	6 24			26
11 46	6 59			27
Morg.	7 44			28
0 53	8 40			29
1 47	9 45			30
2 30	10 56			31

Geburtstage der Großherzogl. Familie, desgleichen Messen und Jahrmärkte zc.

Stargard. Geburtst. J. K. S.
(D. Herzog. v. Cumberland.)

Strassburg in d. Ufermark.
Stavenhagen.

Neustrelitz.

Mirow. Schwerin.

Zweiter Auf- u. Betttag.

1826.
April.

Jüd. Cal.
Veadar.
5586.

Sonnen
Aufg.
u. M. Untg.
u. M.

			Jüd. Cal. Veadar. 5586.	Sonnen Aufg. u. M.	Untg. u. M.
S.	1	Theodora	23 Sch. bb. 26.	5 32	6 29
14. Woche. Ev. Joh. 20, 19 b. 3. E.			3 Mos. 9. 1.		
S.	2	Quasimodogeniti	24 30 Woche.	30	31
M.	3	Ferdinand	25	28	33
D.	4	Ambrosius	26	26	36
M.	5	Maximus	27	23	38
D.	6	Cölestin	28	21	40
F.	7	Aaron 10 u. 17'	29 Def. u. Mg.	19	42
S.	8	Liborius (Mg. 8)	1 Zif. Sch. 27	17	44
15. Woche. Ev. Joh. 10, 12 = 16.			3 Mos. 12, 1.		
S.	9	Misericord. Dom.	2 31 Woche.	15	46
M.	10	Daniel	3	13	49
D.	11	Ezechiel	4	11	51
M.	12	Julius	5	8	53
D.	13	Justin	6	6	55
F.	14	Tiburtius (Ab. 5)	7	4	57
S.	15	Dhymphia 1 u. 49' 8	8 Schabb. 28.	2	59
16. Woche. Ev. Joh. 16, 16 = 23.			3 Mos. 14, 1.		
S.	16	Jubilate	9 32 Woche.	0	7 1
M.	17	Rudolph	10	4 58	3
D.	18	Valerian	11	56	5
M.	19	Simon	12	54	7
D.	20	Sulpitius	13	52	10
F.	21	Adolarius (Mg. 2)	14	50	12
S.	22	Cajus 8 u. 16. m	15 Sch. Ostern 1	47	14
17. Woche. Ev. Joh. 16, 5 = 15.			2 Mos. 12.		
S.	23	{ Cantate Georg m	16 33 Woche 2	45	16
M.	24	Albert 7	17 — — — 3	43	18
D.	25	Marc. Ev. 7	18 — — — 4	41	20
M.	26	Ezechias 7	19 — — — 5	39	22
D.	27	Anastasius 7	20 — — — 6	37	24
F.	28	Vitalis (Mg. 3)	21 — — — 7	35	26
S.	29	Raimund 1 u. 54' 3	22 Sch. 30 Ost. E.	33	28
18. Woche. Ev. Joh. 16, 23 = 30.			3 Mos. 16, 1.		
S.	30	Rogate X	23 34 Woche.	31	30

Mondes Auf- und
Untergang.
Aufg. Unterg.
U. M. U. M.

1826
April

Geburtstage der Großherzogl.
Familie, desgleichen Messen
und Jahrmärkte zc.

2m.59 oM.10 1

3 22 1 24 2

3 43 2 36 3

4 2 3 47 4

4 20 4 55 5

4 38 6 4 6

4 57 7 14 7

5 17 8 21 8

5 40 9 25 9

6 9 10 27 10

6 45 11 25 11

7 26 Morg. 12

8 16 0 17 13

9 17 0 59 14

10 25 1 35 15

11 38 2 7 16

oM.55 2 33 17

2 16 2 52 18

3 38 3 12 19

5 6 3 36 20

6 34 3 59 21

8 2 4 26 22

9 25 5 0 23

10 41 5 42 24

11 45 6 35 25

Morg. 7 39 26

0 31 8 51 27

1 6 10 5 28

1 34 11 20 29

1 55 oM.34 30

Rageburg, B. und Pf. M.

Geburtst. J. S. d. Fürstin v.
(Thurn und Taxis.

Wittstock.

Leipziger Messe.

Stargard.
Malchin. Schwerin, Mstbt.

1826.
M a i.

Jüd. Cal.
Nisan.
5586.

Sonnen
Aufg. Unta.
U. M. U. M.

M.	1	Phil. Jac.	X	24		4	29	7 22
D.	2	Sigismund	X	25			27	34
M.	3	+ Eufind.	Y	26	Fasten.		25	36
D.	4	Himmelf. Christi	Y	27			24	38
F.	5	Gottthard	Y	28			22	39
S.	6	Aggäus	Y	9	Schabb. 31.		20	41
19. Woche. Ev. Joh 15, 26 b. 3. E.				3 Mos 19, 1.				
S.	7	Prandi 3 U. 7'	Y	30	35 Woche.		18	43
M.	8	Stanislaus (Mg. II	I	1	Jar.		16	45
D.	9	Hermes	II	2			14	47
M.	10	Gordian	II	3			12	49
D.	11	Vankratius	II	4			11	51
F.	12	Liberatus	II	5			9	52
S.	13	Servatius	II	6	Schabb. 32.		7	54
20. Woche. Ev. Joh. 14, 23 b. 3. E.				3 Mos 21, 1.				
S.	14	Pfingsten	II	7	36 Woche.		5	56
M.	15	Pfingstmontag	III	8	Fasten.		4	57
D.	16	Peregrinus (1 U. 2'	III	9			2	59
M.	17	Quatember (Mg. II	III	10			0	8 1
D.	18	Erich	III	11	Fasten.	3	59	2
F.	19	Potentia	III	12			57	4
S.	20	Athanasius	III	13	Schabb. 33.		55	6
21. Woche. Ev. Joh. 3, 1 = 15.				3 Mos 25, 1.				
S.	21	Trinit. Fest 4 U. 4'	III	14	37 Woche.		54	7
M.	22	Helena (1 U. 1'	III	15	Fasten.		52	9
D.	23	Desiderius (1 U. 1'	III	16			51	10
M.	24	Esiber	III	17			50	11
D.	25	Urban Kronleichn.	III	18	Schülerfest.		48	13
F.	26	Eduard	III	19			47	14
S.	27	Ludolph	III	20	Schabb. 34.		45	15
22. Woche. Ev. Luc. 16, 19 b. 3. E.				3 Mos 26, 3.				
S.	28	Trinit. (2 U. 25')	X	21	38 Woche.		44	17
M.	29	Manilius (Ab. X	X	22			43	18
D.	30	Wigand	Y	23			42	19
M.	31	Petronella	Y	24			40	20

Mondes Auf- und Untergang.		1826 Mai.	Geburtstage der Großherzogl. Familie, desgleichen Messen und Jahrmärkte zc.
Aufg. U. N.	Untera. U. N.		
2m. 15	1U. 44	1	
2 33	2 53	2	Altstrelitz.
2 51	4 2	3	Güstrow.
3 9	5 9	4	
3 28	6 17	5	
3 50	7 22	6	
4 15	8 25	7	
4 48	9 25	8	
5 27	10 19	9	
6 15	11 3	10	
7 13	11 39	11	
8 18	Morg.	12	
9 29	0 10	13	
10 43	0 36	14	
11 59	0 59	15	bis 27. Rostocker Pfingstn.
1U. 18	1 16	16	
2 40	1 39	17	
4 4	2 1	18	
5 29	2 27	19	
6 54	2 58	20	
8 16	3 35	21	Trinitatis, Termin Anfang.
9 27	4 19	22	Rostock, B. u. Pf. M.
10 22	5 19	23	
11 4	6 30	24	Feldberg.
11 35	7 44	25	
Morg.	9 3	26	Fürstenberg.
0 1	10 19	27	
0 21	11 32	28	Trinitatis, Termin Ende.
0 39	0U. 43	29	
0 57	1 52	30	(Louise.
1 13	2 59	31	Geburtst. J. S. der Herzogin

1826.
J u n i u s .

Jüd. Cal.
Jjar.
5586.

Sonnen
Aufg. Untg.
U. M. U. M.

				Jüd. Cal.	Sonnen	
				Jjar.	Aufg.	Untg.
				5586.	U. M.	U. M.
D.	1	Nicodemus	8	25	3 39	8 21
F.	2	Gottschalk	8	26	38	22
S.	3	Erasmus	8	27 Schabb. 35.	37	23
23. Woche. Ev. Luc. 14, 16 = 24.				4 Mos. 1, 1.		
S.	4	2 nach Trinitatis	□	28 39 Woche.	36	24
M.	5	Bonifacius ● 6 U.	□	29	35	25
D.	6	Artemius (45' Ab	□	1 Sivan.	34	26
M.	7	Lucretia (unf	○ 5	2	34	27
D.	8	Medardus (Finst.	5	3	33	28
F.	9	Barnim	Ω	4 Vorb. z. Ges.	32	28
S.	10	Flavius	Ω	5 Schabb. 36.	31	29
24. Woche. Ev. Luc. 15, 1 = 10.				4 Mos. 4, 21.		
S.	11	3 nach Trinitatis	mp	6 Festd. Woch.	31	30
M.	12	Basilides	mp	7 Gesetzgeb.	30	30
D.	13	Tobias) 8 U. 43'	⊥	8	30	31
M.	14	Valerius (Mg.	⊥	9	29	31
D.	15	Vitus	⊥	10	29	32
F.	16	Justina	m	11	28	32
S.	17	Nicander	m	12 Schabb. 37.	28	32
25. Woche. Ev. Luc. 6, 36 = 42.				4 Mos. 8, 1.		
S.	18	4 nach Trinitatis	7	13 41 Woche.	28	32
M.	19	Gervasius ○ 11 U.	7	14	28	33
D.	20	Sylverius (42' Ab.	7	15	27	33
M.	21	Rahel	7	16	27	33
D.	22	Achatius Som. ○	⊥	17	27	33
F.	23	Basilius (wend.	⊥	18	27	33
S.	24	Joh. d. Täufer	X	19 Schabb. 38.	27	32
26. Woche. Ev. Luc. 5, 1 = 11.				4 Mos. 13, 1.		
S.	25	5 nach Trinitatis	X	20 42 Woche	28	32
M.	26	Jeremias	Y	21	28	32
D.	27	7 Schläfer (5 U.	Y	22	22	32
M.	28	Josua (15' Mg.	Y	23	22	31
D.	29	Petr. Paul.	8	24	27	31
F.	30	Lucina	8	25	27	30

Mondes Auf- und Untergang.		1826		Geburtstage der Großherzogl. Familie, desgleichen Messen und Jahrmärkte zc.	
Aufg. U. M.	Unterg. U. M.	Jun.			
Im-31	4 U. 8		1		
1 50	5 14		2		
2 16	6 17		3		
2 45	7 18		4		
3 23	8 14		5		
4 8	9 3		6		
5 3	9 40		7		
6 7	10 12		8		
7 17	10 40		9		
8 29	11 2		10		
9 43	11 20		11		
11 2	11 40		12		
0U.20	Morg.		13	Wolbegf.	
1 40	0 2		14		
3 2	0 23		15	Wahren. Schwerin. Stral.	
4 24	0 49		16	(sund. Treptow.	
5 46	1 20		17		
7 0	2 2		18		
8 4	2 56		19		
8 53	4 1		20		
9 30	5 15		21		
9 59	6 33		22	Mirow.	
10 20	7 51		23		
10 38	9 7		24		
10 57	10 21		25	Prenzlau.	
11 15	11 32		26	bis 29. Neubrandenburger	
11 32	0U.42		27	(Wollmark.	
11 52	1 50		28	Malchin.	
Morg.	2 56		29		
0 13	2 59		30	Friedland.	

1826.
J u l i u s.

Jüd. Calend.
Sivan.
5586.

Sonnen
Aufg. Untg.
U.M. U.M.

S.	1	Theobald	II	26	Schabb. 39.	3 30	8 30
27. Woche. Ev. Matth. 5, 20-26.				4 Mos. 16, 1.			
S.	2	16 nach Trinitar.	II	27	43 Woche.	30	29
		Maria Heimsuch.					
M.	3	Cornelius	II	28		31	29
D.	4	Ulrich	S	29		32	28
M.	5	Demetrius 8 U.	S	30		32	27
D.	6	Hector (14' Mg.)	Ω	1	Tamuz.	33	27
F.	7	Wilibald	Ω	2	27. 7 ¹ U.M.	34	26
S.	8	Kilian	mp	3	Schabb 40.	35	25
28. Woche. Ev. Marc. 8, 1-9.				4 Mos. 19, 1.			
S.	9	7 nach Trinit.	mp	4	44 Woche.	36	24
M.	10	7 Brüder	mp	5		36	23
D.	11	Eleonora	±	6		37	22
M.	12	Heinrich 2 U. 13'	±	7		38	21
D.	13	Margar. (Ab.)	m	8		40	20
F.	14	Bonavent.	m	9		4	18
S.	15	Apost. Theil.	±	10	Schabb. 41.	42	17
29. Woche. Ev. Matth. 7, 15-23.				4 Mos. 22, 2.			
S.	16	18 nach Trinit.	±	11	45 Woche.	43	16
		Betttag					
M.	17	Alexius	±	12		44	15
D.	18	Rosina	±	13		46	13
M.	19	Ruffina 8 U. 1'	±	14		47	12
D.	20	Elias (Mg.)	±	15		48	11
F.	21	Praxedes	X	16		50	9
S.	22	Mar. Magd.	X	17	Schabb. 42.	51	8
30. Woche. Ev. Luc. 16, 1-9.				4 Mos. 25, 10.			
S.	23	9 n. Trinit. Anf. d.	X	18	Fast. Temp.	53	6
M.	24	Christina (Sundst.)	Y	19	(Erob.	54	5
D.	25	Jacob	Y	20		56	3
M.	26	Anna	Y	21		57	2
D.	27	Martha 1 U. 58'	Y	22		59	0
F.	28	Danthaleon (Mg.)	Y	23		4 1 7	58
S.	29	Beatrix	II	24	Schabb. 43.	2	57
31. Woche. Ev. Luc. 19, 41 b. 3.				4 Mos. 30, 2.			
S.	30	10 nach Trinitat.	II	25	47 Woche.	4	55
M.	31	Germanus	S	26		6	53

Mondes Auf- und
Untergang.
Aufg. Untg.
U. M. U. M

1826
Jul.

Geburtstage der Großherzogl.
Familie, desgleichen Messen
und Jahrmärkte zc.

om.43 5 U. 3

1

Greifswald, Wollm. Kiel.

1 17 6 1

2

1 58 6 51

3

bis 10. Güstrow, Wollm.

2 50 7 32

4

3 55 8 9

5

Neubrandenburg. Demmin.

5 3 8 38

6

6 13 9 3

7

Penzlin.

7 27 9 24

8

8 45 9 43

9

10 3 10 5

10

11 21 10 26

11

oU.41 10 50

12

2 2 11 17

13

3 23 11 53

14

Neustrelig.

4 38 Morg.

15

5 44 0 38

16

Dritter Buß- und Betttag.

6 38 1 36

17

Ragaburg Frankfurt a. d. O.

7 21 2 45

18

Stavenhagen. Strasburg

7 52 4 2

19

Güstrow. (in der Uferm.

8 17 5 21

20

Gr. Gieviß.

8 39 6 39

21

8 58 7 55

22

9 17 9 8

23

9 35 10 19

24

9 54 11 28

25

Greifswald.

10 17 oU.36

26

10 43 1 44

27

11 14 2 48

28

11 52 3 48

29

Morg. 4 41

30

o 39 5 27

31

1826.
A u g u s t.

Jüd. Cal.
Tamuz,
5586.

Sonnen
Aufg. Untg.
U. M. U. M.

D.	1	Petr. Kettenfeier	⊖	27		4 7	7 52
M.	2	Gustav	⊖	28		9	50
D.	3	Eleasar 8 U 17'	⊖	29		11	48
F.	4	Dominicus (Ab.)	⊖	1	Ab.	13	46
S.	5	Döswald	mp	2	Schabb. 44.	14	44
32. Woche. Ev. Luc. 18, 9 = 14.				5 Mos. 1. 1.			
S.	6	11 nach Trinitat.	mp	3	48 Woche.	16	43
M.	7	Donatus	⊖	4		18	41
D.	8	Cyriacus	⊖	5		20	39
M.	9	Romanus	m	6		22	37
D.	10	Laurentius 7 U.	m	7		24	35
F.	11	Hermann (2' Ab.)	⊖	8		26	33
S.	12	Clara	⊖	9	Schabb. 45.	28	31
33. Woche. Ev. Marc. 7, 31 b. 3 E.				5 Mos. 3, 23.			
S.	13	12 nach Trinitat.	⊖	10	Fast. Temp.	30	29
M.	14	Eusebius	⊖	11	(Verbrenn.)	32	27
D.	15	Mar. Simmelf.	⊖	12		34	25
M.	16	Isaac	⊖	13		35	23
D.	17	Bilibald 6 U. 3'	⊖	14		37	21
F.	18	Agapet (Ab.)	X	15	Freudentag.	39	19
S.	19	Sebald	X	16	Schabb. 46	41	17
34. Woche. Ev. Luc 10, 23 = 37.				5 Mos. 7, 12.			
S.	20	13 nach Trinitat.	Y	17	50 Woche.	44	15
M.	21	Rebecca	Y	18	Fasten.	46	13
D.	22	Philibert	Y	19		48	11
M.	23	Zachäus Ende der	Y	20		50	9
D.	24	Barthol. (Sundst.)	Y	21		52	7
F.	25	Ludwig 3 U. 59' Ab.	Y	22		54	5
S.	26	Jrenäus	Y	23	Schabb. 47.	56	3
35. Woche. Ev. Luc. 17, 11 = 19				5 Mos. 11, 26.			
S.	27	14 nach Trinitat.	Y	24	51 Woche.	58	1
M.	28	Augustin	Y	25		5 0 6	59
D.	29	Joh. Enthaupt.	Y	26		2	57
M.	30	Benjamin	⊖	27		4	55
D.	31	Paulin	⊖	28		6	53

Mondes Auf- und Untergang.		1826		Geburtstage der Großherzogl. Familie, desgleichen Messen und Jahrmärkte 2c.	
Aufg. U. M.	Unterg. U. M.	Aug.			
1 m. 37	6 U. 6	1			
2 43	6 38	2			
3 54	7 5	3			
5 10	7 28	4			
6 28	7 48	5			
7 48	8 10	6			
9 7	8 31	7			
10 29	8 54	8			
11 49	9 20	9			
1 U. 9	9 53	10			
2 24	10 36	11			
3 34	11 28	12		Geburtst. Sr. K. Hoh. des (Großherzogs.	
4 30	Morg.	13			
5 16	0 33	14		Braunschweiger Messe.	
5 53	1 46	15			
6 23	3 3	16			
6 47	4 19	17			
7 7	5 36	18			
7 23	6 52	19			
7 42	8 3	20			
8 3	9 13	21			
8 26	10 23	22			
8 50	11 31	23			
9 18	0 U. 35	24		Friedland, W. u. Pf. M.	
9 52	1 38	25			
10 35	2 36	26			
11 29	3 25	27			
Morg.	4 5	28			
0 31	4 41	29			
1 40	5 11	30			
2 55	5 36	31		Altstrelitz, W. u. Pf. M.	

1826.

September.

Jüd. Cal.
Ab. Elul.
5586.Sonnen
Aufg.
U. M.
Untg.
U. M.

				Jüd. Cal.		Sonnen	
				Ab. Elul.		Aufg. U. M.	
				5586.		Untg. U. M.	
F.	1	Egydius	mp	29		5 8	6 50
S.	2	Elisa 6 U. 12' Mg.	mp	30	Schabb. 48.	10	48
36 Woche. Ev. Matth 6, 24 b. 3. E.				5 Mos. 16, 18.			
S.	3	15 nach Trinitatis	±	1	Elul.	13	46
M.	4	Theodosia	±	2		15	44
D.	5	Moses	m	3		17	42
M.	6	Magnus	m	4		19	40
D.	7	Regina	7	5		21	38
F.	8	Mar. Geb.	7	6		23	36
S.	9	Bruno 10 U. 41' Mg.	7	7	Schabb. 49.	25	34
37. Woche. Ev. Luc. 7, 11 = 17.				5 Mos. 21, 10.			
S.	10	16 nach Trinitatis	7	8	53 Woche.	27	31
M.	11	Probus	7	9		30	29
D.	12	Syrus	≡	10		32	27
M.	13	Amatus	≡	11		34	25
D.	14	+ Erhöhung	X	12		36	23
F.	15	Nicomedes (Mg.)	X	13		38	21
S.	16	Euphemia 10 U. 46' Y	Y	14	Schabb. 50.	40	19
38. Woche. Ev. Luc. 14, 1 = 11.				5 Mos. 26, 1.			
S.	17	17 nach Trinitatis	Y	15	54 Woche.	43	16
M.	18	Titus	Y	16		45	14
D.	19	Werner	8	17	Fasten.	47	12
M.	20	Quatember	8	18		49	10
D.	21	Matth. Ev.	II	19		51	8
F.	22	Mauritius (u. Ngl.)	II	20		53	6
S.	23	Isaas Herbst. E.	II	21	Schabb. 51.	55	3
39. Woche. Ev. Matth. 22, 34 b. 3. E.				5 Mos. 29, 9.			
S.	24	18 n. Trinitatis Joh. Empf. C 10	5	22	55 Woche.	58	1
M.	25	Cleophas (U. 20' M.)	5	23		6 0	5 59
D.	26	Cyprian	Ω	24		2	57
M.	27	Nidolph	Ω	25		4	55
D.	28	Wenzeslaus	Ω	26		6	53
F.	29	Michael	mp	27		8	51
S.	30	Hieronymus	mp	28	Schabb. 52.	11	48

Wendes Auf- und
Untergang.
Aufg. Unterg.
U. M. U. M.

1826
Sept.

Geburtstage der Großherzgl.
Familie, desgleichen Messen
und Jahrmärkte etc.

4m. 19	5U. 59	1
5 36	6 21	2
6 55	6 43	3
8 17	7 7	4
9 41	7 35	5
11 2	8 6	6
0U. 21	8 46	7
1 33	9 35	8
2 33	10 33	9
3 23	11 41	10
4 1	Morg.	11
4 32	0 56	12
4 56	2 14	13
5 18	3 28	14
5 37	4 42	15
5 58	5 54	16
6 16	7 7	17
6 35	8 18	18
6 58	9 27	19
7 25	10 32	20
7 59	11 34	21
8 40	0U. 33	22
9 28	1 25	23
10 27	2 8	24
11 34	2 46	25
Morg.	3 18	26
0 43	3 45	27
1 56	4 9	28
3 13	4 30	29
4 34	4 56	30

Demmin.

Wanzka.

Güstrow.

Stargard. Schwerin.

Wesenberg.

Friedland. Wittstock.

Rostock, B. M.

1826.

October.

Jüd. Cal.

Tisri.

5587.

Sonnens

Aufg.
U. M.Untg.
U. M.

40. Woche. Ev. Matth. 9, 1-8.		5 Mos. 31, 1.					
S.	1	9n. Trinit. ●	4 U. ♄	29	1	W. (5587.)	6 13 5 46
M.	2	Vollrath (20' Ab. ♄		1	Tisri. Nj.		15 44
D.	3	Jairus	m	2	2t Nj. F.		17 42
M.	4	Franz	m	3	Fast. Gedalj.		19 40
D.	5	Aurelia	7	4	(3 U. U.)		21 38
F.	6	Fides	7	5	Fast. Def.		24 35
S.	7	Amalia	8	6	Schabb. 53.		26 33
41. Woche. Ev. Matth 22, 1-14.		5 Mos. 32, 1.					
S.	8	20 n. Trin.)	7 U. 58' 8	7	2 Woche.		28 31
M.	9	Dionysius (Mg. ♄		8			30 29
D.	10	Cereon	♄	9			32 27
M.	11	Burhard	X	10	Versöhn. T.		34 25
D.	12	Maximilian	X	11	(ob. l. Nacht.		36 23
F.	13	Angelus	X	12			39 20
S.	14	Calixtus	Y	13	Schabb. 54.		41 18
42. Woche. Ev. Joh. 4, 47 b & E		5 Mos. 33, 1.					
S.	15	21 n. Trin. O	10 U. Y	14	3 Woche.		43 16
M.	6	Gallus (36' Ab. 8		15	Laubh. F. 1		45 14
D.	17	Florentin	8	16	— — — 2		47 12
M.	18	Lucas Ev. Siegesfest	8	17	— — — 3		49 10
D.	19	Lucius	II	18	— — — 4		51 8
F.	20	Felician	II	19	— — — 5		54 6
S.	21	Ursula	S	20	— — — 6		56 3
43. Woche. Ev. Matth. 18, 23 b. & E.		3 Mos. 23, 34.					
S.	22	22 n. Trinit.	S	21	Palmenf. 7		58 1
M.	23	Severin	S	22	W. l. E. — 8	7 0 4	59
D.	24	Salome (3 U. 39' Ω		23	Gesehfr.		2 57
M.	25	Crispin (Mg. Ω		24			4 55
D.	26	Amandus	mp	25			6 53
F.	27	Sabina	mp	26			8 51
S.	28	Sim. Jud.	♄	27	Schabb. 1.		10 49
44. Woche. Ev. Matth. 22, 15-22.		1 Mos. 1, 1.					
S.	29	23 n. Trin. (O) inst. ♄		28	5 Woche.		12 47
M.	30	Abalom (W. uns. m		29			14 45
D.	31	Wolfgang ● 2 U. 11' m		30			16 43

Mondes Auf. und Untergang.		1826	Geburtstage der Großherzogl. Familie, bezyleichen Messen und Jahrmärkte zc.	
Aufg. U. M.	Unterg. U. M.		Oct.	
5m. 57	5U. 19		1	Leipziger Messe.
7 23	5 43		2	
8 48	6 16		3	Woldegk.
10 9	6 55		4	Malchin.
11 25	7 42		5	
0U. 31	8 38		6	Stabenhagen. Kiel.
1 27	9 45		7	
<hr/>				
2 9	10 58		8	
2 43	Morg.		9	Ragaburg, B. u. Pf. M. Prenz-
3 10	0 13		10	Schönberg. Wahren. (lau.
3 31	1 27		11	Altstrelitz.
3 49	2 41		12	Treptow.
4 10	3 52		13	Penzlin.
4 31	5 1		14	
<hr/>				
5 53	6 11		15	
5 14	7 19		16	(großherz. Sr. Wilhelm.
5 39	8 25		17	Geburtst. Sr. K. S. d. Erb-
6 11	9 29		18	Siegesfest.
6 47	10 29		19	Schwerin.
7 32	11 23		20	
8 24	0U. 10		21	
<hr/>				
9 25	0 51		22	
10 31	1 24		23	Stralsund, B. M.
11 42	1 5		24	
Morg.	2 15		25	Neubrandenburg. Mirow.
0 55	2 37		26	(Greifswald, B. M.
2 13	3 0		27	Güstrow, B. M.
3 32	3 23		28	
<hr/>				
4 55	3 47		29	
6 22	4 15		30	
7 46	4 41		31	

1826.
November.

Jüdisch. Cal.
Marcheswan.
5587.

Sonnen
Aufg. Unta.
U. M. U. M.

				Jüdisch. Cal.		Sonnen	
				Marcheswan.		Aufg.	Unta.
				5587.		U. M.	U. M.
M.	1	Aller Heilig.	7	1	Marchesw.	7 18	4 41
D.	2	Aller Seel.	7	2		20	39
F.	3	Malachias	7	3		22	37
S.	4	Charlotte	7	4	Schabb. 2.	24	35
45. Woche. Ev. Matth. 9, 18 = 26.				1 Mos. 6, 9.			
S.	5	24r. Trin. 1611 3' Reform. Fest (Ab. \equiv)	\equiv	5	6 Woche.	26	33
M.	6	Leonhard	\equiv	6	Fasten.	28	31
D.	7	Engelbert	X	7		30	29
M.	8	Cecilia	X	8		32	27
D.	9	Theodor	X	9	Fasten.	34	25
F.	10	M. Luther	Y	10		36	23
S.	11	M. Bischof	Y	11	Schabb. 3	38	21
46. Woche. Ev. Matth. 24, 15 = 28.				1 Mos. 12, 1.			
S.	12	25 nach Trinitatis	Y	12	7 Woche.	40	20
M.	13	Briccius	Y	13	Fasten.	41	18
D.	14	Levin O 411. 59' Ab. \equiv	Y	14		43	16
M.	15	Leopold (rot.) Π finst. Π	Π	15		45	14
D.	16	Ottomar	Π	16		47	13
F.	17	Alphäus	S	17		49	11
S.	18	Gelasius	S	18	Schabb. 4	50	9
47. Woche. Ev. Matth. 25, 31 b. 3. E.				1 Mos. 18, 1.			
S.	19	26 nach Trinitatis Elisabeth	S	19	8 Woche.	52	8
M.	20	Amos	Ω	20		54	6
D.	21	Mar. Opf.	Ω	21		55	4
M.	22	Alphonsus (611. 50' mp)	Ω	22		57	3
D.	23	Clemens (Ab. mp)	Ω	23		58	1
F.	24	Chryfogen	Ω	24		8 0	0
S.	25	Katharina	Ω	25	Schabb. 5	1 3	58
48. Woche. Ev. Matth. 25, 1 = 13.				1 Mos. 23, 1.			
S.	26	27 nach Trinitatis	Ω	26	9 Woche.	3	57
M.	27	Otto (O finst. M)	M	27		4	56
D.	28	Günther (Ab. sichtb. M)	M	28		5	54
M.	29	Eberhard (O 11. 23' 7)	7	29		7	53
D.	30	Andreas	7	30		8	52

Mondes Auf- und Untergang.		1826 Nov.	Geburtstage der Großherzogl. Familie, desgleichen Messen und Jahrmärkte zc.
Aufg. U. M.	Unterg. U. M.		
9 m. 5	5 U. 35	1	Breitswald.
10 20	6 30	2	
11 23	7 34	3	Fürstenberg.
0 U. 13	8 46	4	
<hr/>			
0 49	10 4	5	
1 16	11 21	6	Regierungs-Antritt Sr. K. G.
1 40	Morg.	7	(des Großherzogs.
2 0	0 33	8	Feldberg. Demmin.
2 19	1 46	9	
2 37	2 54	10	
2 56	4 4	11	
<hr/>			
3 18	5 11	12	
3 43	6 18	13	Frankfurt a. d. D.
4 14	7 22	14	Wesenberg. Straßburg in der
4 50	8 23	15	(Ufermark.
5 33	9 18	16	
6 24	10 5	17	
7 20	10 46	18	
<hr/>			
8 20	11 23	19	
9 25	11 54	20	
10 36	0 U. 18	21	
11 50	0 38	22	
Morg.	0 59	23	
1 6	1 22	24	
2 23	1 44	25	Prenzlau.
<hr/>			
3 45	2 0	26	
5 8	2 40	27	
6 30	3 19	28	
7 49	4 6	29	(Herzogs Carl.
8 58	5 8	30	Geburtstag Sr. Hoheit des

1826.
December.

Jüd. Cal.
Kisleu.
5587.

Sonnen
Aufg. U.M.
Untg. U.M.

			Jüd. Cal. Kisleu. 5587.	Sonnen Aufg. U.M. Untg. U.M.	
F.	1	Betrag	7	1 Kisleu.	8 9 3 50
S.	2	Candidus	7	2 Schabb. 6.	10 49
49. Woche. Ev. Matth. 21, 1 = 9.			1 Mos. 25, 19.		
S.	3	1 Advent	≡	3 10 Woche.	11 48
M.	4	Barbara	≡	4	13 47
D.	5	Abigail	X	5	14 46
M.	6	Nicolaus } 7 U. 59' X	X	6	15 45
D.	7	Agathon (Mg.)	Y	7	15 44
F.	8	Mar. Empf.	Y	8	16 43
S.	9	Joachim	Y	9 Schabb. 7.	17 43
50. Woche. Ev. Luc. 21, 25 = 36			1 Mos. 28, 10.		
S.	10	2 Advent	8	10 11 Woche.	18 42
M.	11	Damasus	8	11	19 41
D.	12	Epimachus	II	12	19 41
M.	13	Lucia	II	13	20 40
D.	14	Nicasius O U 23' II	II	14	20 40
F.	15	Johanna (Ab.)	5	15	21 39
S.	16	Albina	5	16 Schabb. 8.	21 39
51. Woche. Ev. Matth. 11, 2 = 10.			1 Mos. 32, 4.		
S.	17	3 Advent	Ω	17 12 Woche.	22 38
M.	18	Christoph	Ω	18	22 38
D.	19	Eoth	Ω	19	22 38
M.	20	Quatember	mp	20	22 38
D.	21	Thom. Ap.	mp	21	22 38
F.	22	Beata (7 U. 22' Mg.)	≡	22	22 38
S.	23	Victoria (Wint. O w.)	≡	23 Schabb. 9.	22 38
52. Woche. Ev. Joh. 1, 19 = 28.			1 Mos. 37, 1.		
S.	24	4 Advent Adam, Eva	m	24 13 Woche.	22 38
M.	25	Christtag	m	25 Kirchw. 1	22 38
D.	26	Stephan	7	26 — — — 2	22 38
M.	27	Joh. Evang.	7	27 — — — 3	22 39
D.	28	Unsch. Kind. (11 U.)	7	28 — — — 4	21 39
F.	29	Noah (10' Ab.)	7	29 — — — 5	21 39
S.	30	David	≡	30 Sch — 6	20 40
1. Woche. Ev. Luc. 2, 33 = 40.			1 Mos. 41, 1.		
S.	31	Sonnt. n. Weihn. Sylvester	≡	1 Tebeth. — 7	20 40

Mondes Auf- und
 Untergang.
 Aufg. Unterg.
 U. M. U. M.

1826
 Dec.

Geburtstage der Großherzogl.
 Familie, desgleichen Messen
 und Jahrmärkte zc.

9m.54 6U.20 1
 10 38 7 37 2

11 12 8 56 3
 11 37 10 12 4

11 59 11 28 5
 oU.20 Morg. 6

o 39 o 37 7
 o 57 1 47 8
 1 16 2 54 9

1 39 4 1 10
 2 6 5 5 11

2 38 6 6 12
 3 17 7 4 13

4 5 7 56 14
 5 1 8 40 15
 6 1 9 16 16

7 7 9 46 17
 8 17 10 12 18

9 29 10 35 19
 10 43 10 55 20

11 56 11 14 21
 Morg. 11 35 22
 1 12 11 58 23

2 30 oU.25 24
 3 49 o 57 25

5 9 1 38 26
 6 22 2 31 27

7 25 3 37 28
 8 16 4 53 29
 8 55 6 13 30

9 26 7 36 31

Vierter Fuß- und Betttag.

Wittstock.
 Stralsund.

Braunschweig.
 Neustrelitz.

Wahren.
 Stargard.

1836	1837	1838	1839	1840	1841	1842	1843	1844	1845	1846	1847	1848	1849	1850	1851	1852	1853	1854	1855	1856	1857	1858	1859	1860	1861	1862	1863	1864	1865	1866	1867	1868	1869	1870	1871	1872	1873	1874	1875	1876	1877	1878	1879	1880	1881	1882	1883	1884	1885	1886	1887	1888	1889	1890	1891	1892	1893	1894	1895	1896	1897	1898	1899	1900																																			
1	2	3	4	5	6	7	8	9	10	11	12	13	14	15	16	17	18	19	20	21	22	23	24	25	26	27	28	29	30	31	32	33	34	35	36	37	38	39	40	41	42	43	44	45	46	47	48	49	50	51	52	53	54	55	56	57	58	59	60	61	62	63	64	65	66	67	68	69	70	71	72	73	74	75	76	77	78	79	80	81	82	83	84	85	86	87	88	89	90	91	92	93	94	95	96	97	98	99	100

Großherzoglich

Mecklenburg-Strelitzischer

Staatskalender

auf das Jahr

1826.

Gelehrtes

Verzeichnis

der Bücher

aus der

Bibliothek

S T A M M - T A F E L

d e s G r o f s h e r z o g l i c h e n H a u s e s M e c k l e n b u r g .

ERSTE DYNASTIE.

(Ungewisse Ahnherren.)

ZWEITE DYNASTIE.

Witzan, Fürst der *Obotriten*, Alliirter Karls des Großen, 780, † 795.
Thrasiko, Fürst der *Obotriten* 798, von Karl dem Großen zum König von Nord-Albingien erklärt 804, † 809.
Geodrach, Fürst der *Obotriten*, 817, † 839.
Gozzomvil, Fürst der *Obotriten*, † 844.
Tabamvizil, Fürst der *Obotriten*, 844 — 862.
 N. N.
 | |
 Könige der *Obotriten* 930.

Mistui (Billug), Fürst der *Obotriten* 963, regiert zu Mecklenburg 969, getauft 973, † 984. Gem. (2) N., Schwester des Bischofs Wago zu Oldenburg.
Mizislav, Fürst der *Obotriten* 985 bis 1018 zu Schwerin.
Mistewoy, Fürst der *Obotriten* 1012 bis 1025.
Udo, Fürst der *Obotriten* 1025, † 1032.
Gottschalk, souveräner Fürst der *Obotriten*, Wagrier und Polaben 1042, † 1066. Gem. (2) Siritha, K. Sueno Estridtsous, von Dänemark Tochter.
Heinrich, Fürst der Wagrier, Polaben, *Obotriten*, Kissiner und Circipaner zu Lübeck 1105, der Rügier u. Pommern 1114, der Linonen 1117, König 1115, † 1125.
Zwentepolk, Fürst der *Obotriten*, 1125, † 1129. *Kanut*, Fürst der *Obotriten* 1125 — 1127.
Zwinike, Fürst der *Obotriten*, † 1130.

DRITTE DYNASTIE (mit diplomatisch erwiesener Abstammung,) in XXIII Geschlechtsfolgen.

<p>I. <i>Niclot</i>, Obotritischer Landesherr 1130, Fürst der <i>Obotriten</i>, Kissiner und Circipaner 1131, getauft 1147, † 1161; Gem. unbekannt.</p> <p>II. <i>Prislav II.</i>, regiert zu <i>Werle</i>, 1161, Fürst der <i>Wenden</i>, zu <i>Mecklenburg</i> 1166, zum Reichs-Fürsten erklärt 5 Jan. 1170, † 25 December 1181; Gem. N. N.</p> <p>III. <i>Heinrich Borwin I.</i>, Fürst zu <i>Mecklenburg</i> und <i>Kissin</i> 1181, zu <i>Wenden</i> 1197, † 1226; Gem. (1) <i>Mechtild</i>, H. Heinrich des Löwen zu Sachsen und Bayern T. 1166; (2) <i>Adelheid</i>, 1219.</p> <p>IV. <i>Heinrich Borwin II.</i>, Herr zu <i>Rostock (Werle)</i> 1129, † 1226; Gem. N. <i>Nicolas II.</i>, Herr zu <i>Mecklenburg (Gadebusch)</i> 1219, † vor 13 Dec. 1227.</p> <p>V. <i>Johann I.</i>, Herr zu <i>Mecklenburg</i> 1227, † 1264; Gem. <i>Ludgard</i>, Gr. Poppo's zu Henneberg T., † vor 14. Jun. 1268. <i>Nicolas I.</i>, Herr zu <i>Rostock</i>, 1223, hernach zu <i>Werle</i>, † nach 1275; Stamm-Vater der Herren zu <i>Werle</i> und Fürsten zu <i>Wenden</i>, (bis 17 Sept. 1436.) <i>Heinrich Borwin III.</i>, Herr zu <i>Rostock</i>, 1237, † 1278; Stamm-Vater der Herren zu <i>Rostock</i> (bis 25 Novbr. 1314.) <i>Prislav III.</i>, Herr zu <i>Richenberg (Parchim)</i> 1247, Seine Nachkommenschaft lebt noch 1270.</p> <p>VI. <i>Heinrich I.</i>, reg. zu <i>Wismar</i> vor 17 März 1265 bis 1272 nach 4 März, gefangen bis 24 Aug. 1298, † nach 5 Oct. 1301; Gem. <i>Anastasia</i>, H. Barnims von Pommern-Stettin T., Landes-Regentin 1272 — 1278, † 1304. <i>Albrecht I.</i>, succ. vor 17. März 1265, † vor 5 Jan. 1266. <i>Nicolas III.</i>, Dom-Scholasticus 1255, Dom-Probst zu <i>Schwerin</i> 1266, und zu <i>Lübeck</i> 1275, reg. in <i>Mecklenburg</i> 1275 — 1285, † nach 1289. <i>Johann II.</i>, Dom-Scholasticus zu <i>Lübeck</i> 1255 bis nach 1283, reg. zu <i>Gadebusch</i> seit 1283, <i>Mecklenburgischer</i> Mitregent 1276 — 1283, † 1299; Gem. nach 1283 N. Gräfin von <i>Ravensberg</i>. <i>Herrmann</i>, Domprobst zu <i>Schwerin</i> 1289; lebt noch 1313.</p> <p>VII. <i>Heinrich II.</i>, geb. nach 1266, reg. Herr zu <i>Mecklenburg</i> 1287, zu <i>Stargard</i> 15 Jan. 1304, zu <i>Rostock</i> 21 Mai 1323, † 21 Jan. 1329; Gem. (1) 14 April 1292, <i>Beatrix</i>, Markgrafen <i>Albrechts</i> zu <i>Bran-</i> denburg Tochter, † vor 25 Sept. 1314; (2) 6 Jul. 1315, <i>Anna</i>, H. <i>Albrechts</i> zu Sachsen-Wittenberg T., verwitwete Landgräfin von <i>Thüringen</i>, † nach 25 Jun. 1327; (3) 1328, <i>Agnes</i>, Gr. <i>Günthers</i> von <i>Lindow Ruppin T.</i>, F. <i>Witzlars IV.</i> zu <i>Rügen Wittwe</i>, lebt noch 19 Jul. 1543. <i>Johann III.</i>, succ. 1287, † 1289; Gem. 3 Novbr. 1289, <i>Helene</i>, F. <i>Witzlars III.</i> zu <i>Rügen T.</i></p> <p>VIII. <i>Albrecht II.</i>, geb. etwa 1517, succ. 1355, zur <i>Herzogswürde</i> erhoben 8 Jul. 1348, Graf zu <i>Schwerin</i> 31 März 1359, † 19 Februar 1379; Gem. (1) 1355, <i>Eufemia</i>, H. <i>Erichs</i> von Schweden T., † vor 16 Jun. 1370; (2) 5 März 1378, <i>Adelheid</i>, Gr. <i>Ulrichs</i> von <i>Hohenstein</i> Tochter, Stifter der <i>Schwerinschen</i> Linie. <i>Johann (IV.) I.</i>, geb. nach 1321, succ. 1344, Herzog zu <i>Mecklenburg</i> 8 Jul. 1348, reg. in <i>Stargard</i> seit 25 Nov. 1352, Regent zu <i>Schwerin</i> 1390, † 1393, Stifter der älteren <i>Stargardischen</i> Linie; Gem. (1) <i>Anna</i>, Graf <i>Adolphs</i> von <i>Holstein T.</i>, † vor 1356. (2) <i>Agnes</i>, Graf <i>Ulrichs</i> von <i>Lindow u. Ruppin T.</i>, (vor 1361) <i>Nicolaus VI.</i>, Herrn v. <i>Werle Goldberg Wittwe</i>.</p>	<p>IX. <i>Heinrich III.</i>, succed. 1379, † März 1383; Gem. (1) <i>Ingeburg</i>, König <i>Waldemars IV.</i> zu <i>Dänemark T.</i>, verl. 25 Octbr. 1350, † vor 16 Junii 1370; (2) 26 Februar 1377, <i>Mechtild</i>, Hrn. <i>Bernhards</i> zu <i>Werle</i> Waren Tochter. <i>Albrecht III.</i>, König in Schweden 30 November 1363 bis 29 Septbr. 1398, succ. in <i>Mecklenburg-Schwerin</i> 1385, gefangen 24 Febr. 1389 bis 26 September 1395, † vor 28 Julii 1412; Gem. (1) 1359, <i>Richardis</i>, Gr. <i>Otto</i> des I. von <i>Schwerin</i> Tochter, † nach 23 April 1377; (2) Febr. 1396, <i>Agnes</i>, H. <i>Magnus</i> zu <i>Braunschweig</i> Tocht., Landes-Regentin 28 Jul. 1412 bis 1417, † vor 28 Januar 1436. <i>Magnus I.</i>, succ. 1379, † April 1385; Gem. 1362, <i>Elsabe</i>, H. <i>Barnims</i> von <i>Pommern Rügen T.</i></p> <p>X. <i>Albrecht IV.</i>, Erbe zu <i>Dänemark</i> 25 October 1375, succ. in <i>Mecklenburg-Schwerin</i> 1385, † 1383; Gem. <i>Elisabeth</i>, Graf. <i>Claus</i> von <i>Holstein</i> Tochter, v. 1404 mit H. <i>Erich IV.</i> von <i>Sachsen Lauenburg</i>. X. <i>Johann III.</i>, reg. in <i>Stockholm</i> 1389 bis 1395, in <i>Mecklenburg Schwerin</i> seit 25 October 1395, in <i>Stargard</i> seit 1417, † 16 October 1422; Gem. (1) 29 September 1399, <i>Jutta</i>, Grafen <i>Otto</i> von der <i>Hoya-Brockhusen</i> Tochter; (2) 1416, <i>Catharina</i>, Herzog <i>Erichs IV.</i> zu <i>Sachsen-Lauenburg</i> Tochter, Landes-Regentin 6 Dec. 1423 bis 27 Sept. 1426, † nach 18 Nov. 1448. <i>Johann IV.</i>, Herz. zu <i>Mecklenburg</i>, succ. in <i>Stargard</i> 1417, gefangen 1419 -- 1427, succed. in <i>Wenden</i> 1436, † 31 Dec. 1439; Gem. <i>Luttrud</i>, Fürst <i>Albrechts</i> von <i>Anhalt</i> Tochter, verm. vor 10 Nov. 1434, † 1472. <i>Hedwig</i>, geb. 1390, kommt ins Kloster <i>Ribnitz</i> 1396, Aebtissin 1423, † 1467. <i>Anne</i>, Aebtissin zu <i>Wanzke</i> vor 25 Nov. 1422. (<i>Johann</i> etc. einer oder mehrere Söhne, † vor 1423. <i>Heinrich II.</i>, Herzog zu <i>Mecklenburg</i>, succ. in <i>Stargard</i> 1423, in <i>Wenden</i> 7 Sept. 1436, † nach 25 Mai 1466; Gem. 1) <i>Ingeburg</i>, Herzog <i>Bogislavs VIII.</i> von <i>Pommern u. Stettin T.</i> 2) <i>Margarethe</i>, Herzog <i>Friedrichs</i> zu <i>Lüneburg</i> Tocht., verl. 4 Sept. 1452, lebte noch 1512.</p>	<p>XI. <i>Heinrich IV.</i>, geb. etwa 1417, succ. in <i>Mecklenburg Schwerin</i> nach 24 Jun. 1436, im Fürstenthum <i>Wenden</i> 7 September 1436, in <i>Stargard</i> etc. 15 Julii 1471, † nach 25 Febr. 1477; Gem. 1437, <i>Dorothea</i>, Kurfürsten <i>Friedrichs I.</i> zu <i>Brandenburg</i> Tochter, geb. 9 Februar 1420, † 1491. <i>Johann V.</i>, geb. etwa 1418, succ. 1436, † vor 15 Jan. 1443; Gem. 17 Sept. 1436, <i>Anna</i>, Herz. <i>Casimirs VI.</i> v. <i>Pommern Stettin T.</i></p> <p>XII. <i>Albrecht VI.</i>, geboren 1438, reg. zu <i>Güstrow</i> seit 16 Februar 1464, † vor 27 April 1483; Gem. vor 28 Mai 1472, <i>Catharine</i>, Grafen <i>Wiechmanns</i> von <i>Lindow Ruppin</i> Tochter, † nach 1 Nov. 1483. <i>Johann VI.</i>, geb. 1439, reg. in <i>Güstrow</i> seit 16 Feb. 1464, † nach 20 Mai 1474. <i>Magnus II.</i>, geb. 1441, succ. in <i>Mecklenburg-Schwerin</i> vor 7 April 1477, in <i>Güstrow</i> 27 April 1483, † 20 Nov. 1503; Gem. Nov. 1477, <i>Sophie</i>, H. <i>Erichs III.</i> von <i>Pommern T.</i>, † 26 April 1504. <i>Balthasar</i>, geb. 1451, Bischof zu <i>Hildesheim</i> 1471, zu <i>Schwerin</i> vor 25 Jan. 1474 bis 1479, reg. in <i>Mecklenburg</i> seit 13 März 1480, † 7 März 1506; Gem. 1487, <i>Margarethe</i>, H. <i>Erichs III.</i> von <i>Pommern T.</i>, † 27 März 1526. <i>Ulrich II.</i>, Herzog zu <i>Mecklenburg</i>, succ. vor 20 August 1466, † nach 25 Februar 1471; Gemahlin <i>Catharina</i>, Fürsten <i>Wilhelms</i> von <i>Wenden</i> Tochter, verlobt 5 Jul. 1444, vermählt 1455, lebte noch 21 Julii 1475. <i>Magdalene</i>. Gemahl 1) Herzog <i>Wartislaw X.</i> von <i>Pommern</i>, verlobt 7 August 1475, † 1479. 2) Graf <i>Burchard</i> von <i>Barby</i> zu <i>Mühlingen</i>, 14 Julii 1482, sie lebte noch 14 Januar 1520. <i>Anna</i>, geboren 1465, kommt ins Kloster <i>Wienhausen</i> 1469, ins Kloster <i>Ribnitz</i> 1473.</p>
--	--	--

(Siehe die folgende Seite.)

XIII. HEINRICH V. geb. 3. Mai 1479, succ. 27. Dec. 1508, reg. in *Schwerin* seit 22. Dec. 1534, evangelisch seit 1532, † 6. Febr. 1552; Gem. (1) 12. Dec. 1509, *Ursula*, Kurf. Johannes zu Brandenburg T., geb. 17. Oct. 1488, † 18. Sept. 1510; (2) 12. Jun. 1513, *Helene*, Kurf. Philipps zu Pfalz T., geb. 1473, † 4. Aug. 1524; (3) 14. Mai 1551, *Ursula*, H. Magnus zu Sachsen-Lauenburg T., † 15. . .

XIV. *Magnus*, geb. 4. Jul. 1509, Bischof zu Schwerin, erw. 21. Jun. 1516, inst. 16. Sept. 1532, † 28. Jan. 1550; Gem. 26. Aug. 1543, *Elisabeth*, K. Friedrichs I. von Dänemark T., geb. 14. Oct. 1524.

XV. JOHANN VIII., geb. 7. März 1558, succ. in *Schwerin* 12. Sept. 1585, † 22. März 1592; Gem. 17. Febr. 1588, *Sophie*, H. Adolphs zu Holstein T., geb. 31. Mai 1569, † 14. Nov. 1634 zu Lübz.

XVI. ADOLPH FRIEDRICH I., geb. 15. Dec. 1588, succ. in Mecklenburg-Schwerin 23. April 1603 bis 23. März 1628, restit. 1632, Administrator des Stifts Schwerin 17. Mai 1634, reg. in Mecklenburg-Güstrow 11. Jun. 1636 bis 2. Mai 1654, Fürst zu *Schwerin* und *Ratzeburg* 24. Oct. 1640, † 27. Febr. 1658; Gem. (1) 4. Sept. 1622, *Anne Marie*, Gr. Enno zu Ostfriesland T., geb. 1607, † 5. Febr. 1634; (2) 15. Sept. 1635, *Marie Catharine*, H. Julius Ernst zu Braunschweig-Dan-neberg T., geb. 1616, † 1. Jul. 1665.

XVII. CHRISTIAN (Louis) I., geb. 1. Dec. 1623, Administrator des St. Schwerin 26. Aug. 1625, succ. 27. Febr. 1657, katholisch 29. Oct. 1663, † 21. Jun. 1692; Gem. (1) 6. Jul. 1650, *Christine Margarethe*, H. Johann Albrechts zu Mecklenburg-Güstrow T., geb. 9. März 1615, geschieden 1663, † 16. Aug. 1666; (2) Nov. 1663, *Isabelle Angélique* de Montmorency Bouteville, verwitwete Herzogin von Chatillon, † 23. Jan. 1695.

XVIII. FRIEDRICH WILHELM, geb. 28. März 1675, succ. in Mecklenburg-Schwerin, 21. Jun. 1692, in Mecklenburg-Güstrow 26. Oct. 1695, † 31. Jul. 1713; Gem. 2. Jan. 1704, *Sophie Charlotte*, Landgraf. Carls zu Hessen Cassel T., geb. 16. Jul. 1678, † 30. Mai 1749 zu Butzow.

XIX. FRIEDRICH, geb. 9. Nov. 1717, succ. 30. Mai 1756, † 24. Apr. 1785; Gem. 2. März 1746, *Louise Friederike*, des Erbprinzen Friedr. Ludwigs zu Württemberg-Stuttgart T., geb. 3. Febr. 1722, † 2. Aug. 1794 zu Hamburg.

XX. FRIEDRICH FRANZ, geboren 10. Dec. 1756, succedit in Mecklenburg 24. April 1785, in *Wismar* 19. Aug. 1803, souverain 6. Aug. 1806, *Großherzog* 17. Jun. 1815; Gemahlin 1. Jun. 1775, *Louise*, H. Joh. August zu Sachsen-Gotha-Roda Tocht., geb. 9. März 1756, † 1. Jan. 1808.

XXI. FRIEDRICH LUDWIG, Erbgroßherzog, geb. 13. Jun. 1778, † 29. Nov. 1819; verm. (1) 23. Oct. 1799, mit HELENA PAWLOWNA, Kaiser Pauls I. v. *Rufslant* T., geb. 25. Dec. 1784, † 24. Sept. 1803; (2) 1. Jul. 1810 mit CAROLINE LOUISE, d. Großherzogs Carl Aug. zu *Sachs. Weimar* T., geb. 18. Jul. 1785, † 20. Jan. 1816; (3) 3. Apr. 1818, mit AUGUSTE FRIEDRIKE, des Landgr. Friedr. Ludw. zu *Hessen-Homb.* T., geb. 28. Nov. 1776, Witwe d. 29. Nov. 1819.

XXII. (1) PAUL FRIEDRICH, Erbgroßherzog, geb. 15. Sept. 1800, vermählt 25. Mai 1822 mit der Prinzessin ALEXANDRINE, K. Friedr. Wilhelm III. von Preussen Tochter, geb. 23. Febr. 1803.

XXIII. FRIEDRICH FRANZ, geb. 28. Febr. 1823.

Erich II. geb. 3. Sept. 1483, † 24. Dec. 1508.

JOHANN ALBRECHT I., geb. 22. Dec. 1525, succ. in *Güstrow* 7. Jan. 1547 bis 17. Februar 1555, in *Schwerin* 6. Febr. 1552, † 12. Febr. 1576; Gem. 24. Februar 1555, *Anne Sophie*, Herz. Albrechts von Preussen T., geb. 11. Jun. 1527, † 6. Febr. 1591.

ULRICH, geb. 22. April 1527, Bischof zu Schwerin 26. März 1550, reg. in Mecklenb. *Güstrow* seit 17. Febr. 1555, in Meckl. *Schwerin* vom 1. März 1576 bis 12. Sept. 1585, und seit 27. April 1592, † 14. März 1603; Gem. (1) 1556, *Elisabeth*, des Pr. Magnus zu Mecklenb. Schwerin W., † 15. Oct. 1586; (2) 9. Dec. 1588, *Anna*, Herz. Philipps von Pommeru Wolgast T., † 10. Sept. 1626.

Georg, geb. 22. Februar 1528, † 26. Jul. 1552.

Christoph, geb. 30. Jun. 1537, Bischof zu Ratzeburg 1554, Coadjutor zu Riga, 1555 bis 19. Febr. 1569, reg. zu *Gadebusch* seit 27. Jan. 1570, † 3. März 1592; Gem. (1) 27. Oct. 1573, *Dorothea*, K. Friedrichs I. zu Dänemark T., geb. 1528, † 11. Nov. 1575; (2) 7. Mai 1581, *Elisabeth*, K. Gustavs I. von Schweden T., geb. 1549, † 20. Nov. 1597.

Sigismund August, geb. 10. Nov. 1561, res. zu *Irenack* seit 20. Mai 1586, † 5. Sept. 1600; Gem. 7. Oct. 1593, *Clara Marie*, H. Bogislavs XIII. zu Pommern-Barth T., geb. 11. Jul. 1574, † 19. Febr. 1623.

JOHANN ALBRECHT II., geb. 4. Mai 1590, res. zu *Gadebusch* seit 2. Jul. 1568, succ. in Mecklenburg-Güstrow 24. Jul. 1610 bis 28. März 1628, restit. 1632, Coadjutor zu Ratzeburg, 1623, † 23. April 1636; Gem. (1) 9. Oct. 1608, *Margarethe Elisabeth*, H. Christophs zu Mecklenburg-Gadebusch T., geb. 11. Jul. 1584, † 16. Nov. 1616; (2) 25. März 1618, *Elisabeth*, Landgr. Moritz zu Hessen-Cassel T., geb. 14. Mai 1596, † 16. Dec. 1625; (3) 7. Mai 1626, *Eleonore Marie*, F. Christians I. zu Anhalt-Bernburg T., geb. 7. Aug. 1600, † 7. Jul. 1657.

ADOLPH FRIEDRICH II., Herzog zu Mecklenburg, Stifter der Strelitzischen Linie des Mecklenb. Hauses, geb. 19. Oct. 1658, erhält Strelitz oder den Stargardischen Kreis und das Fürstenthum Ratzeburg vermöge des Hamburgischen Vergleichs vom 8. März 1701, † 12. Mai 1708; Gem. 1) *Marie*, Gustav Adolphs, Herzogs von Mecklenburg-Güstrow T., geb. 9. Jul. 1659, verm. 23. Sept. 1684, † 16. Jan. 1701. 2) *Johanne*, Friedrichs, Herzogs von Sachsen-Gotha Tochter, geb. 1. Oct. 1680, verm. 20. Jun. 1702, † 9. Jul. 1704. 3) *Christiane Emilie Antonie*, Christian Wilhelms, Fürsten von Schwarzburg-Sondershausen T., geb. 13. März 1681, verm. 10. Jun. 1705, † 1. Nov. 1751.

ADOLPH FRIEDRICH III., Herzog zu Meckl. Strelitz, geb. 7. Jun. 1686, succ. 12. Mai 1708, † 11. Dec. 1752; Gem. *Dorothea Sophie*, Johann Adolphs, Herz. v. Holstein-Plön T., geb. 4. Dec. 1692, verm. 16. April 1709, † 29. April 1765.

Marie Sophie, Äbtissin zu Rühne, geb. 5. Mai 1710, † 21. Febr. 1728.

Magdalene Christiane, geb. 21. Jul. 1711, † 27. Jan. 1713.

CARL, geb. 28. Sept. 1540, res. zu *Wredenhagen* seit 1571, zu *Mirow* seit 1587, Coadjutor zu Ratzeburg 1575, Administrator daselbst 9. Mai 1592, succ. in Mecklenburg-Güstrow 14. März 1603, reg. in Mecklenburg-Schwerin bis 15. April 1608, † 22. Jul. 1610.

GUSTAV ADOLPH, geb. 26. Febr. 1633, succ. in *Güstrow* 2. Mai 1654, † 6. Oct. 1695; Gem. 28. Dec. 1654, *Magdalene Sybille*, H. Friedrichs III. zu Holstein-Gottorp T., geb. 14. Nov. 1631, † 22. Sept. 1719, zu *Güstrow*.

Carl, Erbprinz, geb. 18. Nov. 1664, † 15. März 1688; Gem. 8. Aug. 1687, *Marie Emilie*, Kurf. Friedrich Wilhelms zu Brandenburg T., geb. 16. Nov. 1670, verm. 25. Jun. 1689 mit H. Moritz Wilhelm zu Sachsen-Weiz, † 14. Nov. 1728.

Auguste, geb. 27. Dec. 1674, resid. zu *Dargum* seit 28. Aug. 1720, † 6. Mai 1756.

(1) ADOLPH FRIEDRICH III., Herzog zu Meckl. Strelitz, geb. 7. Jun. 1686, succ. 12. Mai 1708, † 11. Dec. 1752; Gem. *Dorothea Sophie*, Johann Adolphs, Herz. v. Holstein-Plön T., geb. 4. Dec. 1692, verm. 16. April 1709, † 29. April 1765.

Marie Sophie, Äbtissin zu Rühne, geb. 5. Mai 1710, † 21. Febr. 1728.

Magdalene Christiane, geb. 21. Jul. 1711, † 27. Jan. 1713.

Eleonore Gustava 3) *Sophie Carl Ludwig* *Caroline*, geb. 12. Jul. 1694, † 13. April 1748. Gem. *Christiane Louise*, geb. 1. Oct. 1706, † 22. Dec. 1708.

Marie, geb. 7. Aug. 1690, † an demselben Tage. 1691.

Wilhelmine, geb. und † 8. Jul. 1691.

Gustava 3) *Sophie Carl Ludwig* *Caroline*, geb. 12. Jul. 1694, † 13. April 1748. Gem. *Christiane Louise*, geb. 1. Oct. 1706, † 22. Dec. 1708.

Eleonore Gustava 3) *Sophie Carl Ludwig* *Caroline*, geb. 12. Jul. 1694, † 13. April 1748. Gem. *Christiane Louise*, geb. 1. Oct. 1706, † 22. Dec. 1708.

Carl Ludwig *Friedrich*, Herzog zu Mecklenburg, geb. 23. Febr. 1708, † 4. Jun. 1752. Gem. *Elisabeth Albertine*, Herz. v. Sachsen-Hildburghausen T., geb. 3. Aug. 1713, verm. 15. Februar 1735, † 29. Jun. 1761.

Carl, gebor. 8. März 1626, Domherr zu Straßburg 1666, † 20. Aug. 1670.

Johann Georg, geb. 5. Mai 1629, res. zu *Mirow*, † 9. Jul. 1675; Gem. 2. Febr. 1675, *Elisabeth Eleonore*, H. Anton Ulrichs I. zu Braunschv. Wolfenbüttel T., geb. 30. September 1658, v. 25. Jan. 1681 mit H. Bernh. zu Sachsen-Meinungen, † 15. März 1729.

Gustav Rudolph, geb. 26. Febr. 1632, Domherr zu Straßburg 1666, † 14. Mai 1670; Gem. 31. Oct. 1655, *Erdmuth Sophie*, Herz. Franz Heinrichs zu Sachsen-Lauenburg T., geb. 5. Jun. 1644, † 1689.

Friedrich, g. 13. Febr. 1638, Domb. zu Straßburg 1617, res. zu *Grabow* seit 1669, † 28. April 1688; Gem. 28. Mai 1671 *Christine Wilhelmine*, Landgr. Wilhelms zu Hessen-Homburg T., g. 30. Jun. 1653, † 16. Mai 1722 zu *Grabow*.

CHRISTIAN LUDWIG II., geb. 25. Mai 1683, res. zu *Grabow* seit 28. März 1708, Kaiserl. Commissarius in Mecklenburg 28. April 1733, succ. 28. Nov. 1747, † 30. Mai 1756; Gem. 13. Nov. 1714, *Gustave Caroline*, H. Adolph Friedrichs II. zu Mecklenb. Strelitz T., geb. 12. Jul. 1694, † 13. April 1748.

CARL LEOPOLD, geb. 26. Nov. 1678, res. zu *Dobberan* seit 31. Jan. 1707, succ. 31. Jul. 1713, † 28. Nov. 1747; Gem. (1) 27. Mai 1708, *Sophie Hedwig*, F. Heindr. Casimirs zu Nassau Diez T., geb. 8. März 1690, geschied. 2. Jun. 1710, † 1. März 1734; (2) 19. April 1716, *Catharina Ivanovna*, des Czaars Ivan Alexiewitz v. *Rufslant* T., geb. 28. Jan. 1692, † 25. Jun. 1733.

Ludwig, geb. 6. August 1725, † 12. Septbr. 1778; Gem. 14. Mai 1755, *Charlotte Sophie*, H. Franz Josias zu Sachsen-Coburg-Saalfeld T., geb. 24. Sept. 1731, † 2. Aug. 1810 zu Schwerin.

Carl August, geb. 2. Jul. 1782, Domherr zu Lübeck.

Charlotte Friederike, geb. 4. Dec. 1784, verm. 21. Jun. 1806 mit dem Prinzen Christian Friedrich v. Dänemark. (geschieden.)

Adolph Friedrich, geb. 18. Dec. 1785, † 8. Mai 1821.

Marie Sophie, Äbtissin zu Rühne, geb. 5. Mai 1710, † 21. Febr. 1728.

Magdalene Christiane, geb. 21. Jul. 1711, † 27. Jan. 1713.

Eleonore Gustava 3) *Sophie Carl Ludwig* *Caroline*, geb. 12. Jul. 1694, † 13. April 1748. Gem. *Christiane Louise*, geb. 1. Oct. 1706, † 22. Dec. 1708.

Marie, geb. 7. Aug. 1690, † an demselben Tage. 1691.

Wilhelmine, geb. und † 8. Jul. 1691.

Gustava 3) *Sophie Carl Ludwig* *Caroline*, geb. 12. Jul. 1694, † 13. April 1748. Gem. *Christiane Louise*, geb. 1. Oct. 1706, † 22. Dec. 1708.

Carl Ludwig *Friedrich*, Herzog zu Mecklenburg, geb. 23. Febr. 1708, † 4. Jun. 1752. Gem. *Elisabeth Albertine*, Herz. v. Sachsen-Hildburghausen T., geb. 3. Aug. 1713, verm. 15. Februar 1735, † 29. Jun. 1761.

Marie Louise Friederike, geb. 31. März 1803, verm. 7. Oct. 1825 mit dem Prinzen Georg Carl Friedrich zu Sachsen Hildburghausen

(2) Albrecht, gebor. 11. Februar 1812.

Helene Louise Elisabeth, gebor. 24. Jan. 1814.

Marie Louise Friederike, geb. 31. März 1803, verm. 7. Oct. 1825 mit dem Prinzen Georg Carl Friedrich zu Sachsen Hildburghausen

Louise Marie Helene, geb. 17. Mai 1824.

Christiane Caroline, geb. und † 22. Decbr. 1736.

ADOLPH FRIEDRICH IV., Herz. zu Mecklenburg-Strelitz, geb. 5. Mai 1738, succ. 11. Dec. 1752, † 2. Jun. 1794.

Elisabeth Christine, geb. 13. April 1739, † 8. April 1740.

Sophie Luise, geb. 16. Mai 1740, † 31. Jan. 1741.

CARL LUDWIG FRIEDRICH, Großherzog von Mecklenburg-Strelitz, geb. 10. Oct. 1741, succ. 2. Jun. 1794, Großherzog 28. Jun. 1815, † 6. Nov. 1816. Gem. (1) *Friederike Caroline Luise*, Georg Wilhelms, Prinzen v. Hessen-Darmst. T., geb. 20. Aug. 1752, verm. 8. Sept. 1768, † 22. Mai 1782. 2) *Charlotte Wilhelmine Christiane Marie*, der vorig. Gem. Schwef. geb. 5. Nov. 1755, verm. 28. Sept. 1784, † 12. Dec. 1785.

Ernst Gottlob Albrecht, Herzog zu Mecklenburg, geb. 27. Aug. 1742, † 27. Jan. 1814.

Sophie Charlotte, geb. 19. Mai 1744. Gem. Georg III., König v. Großbritannien, verm. 8. Sept. 1761, † 17. Nov. 1818.

Gotthilf, geb. 27. Octbr., † 28. 1745.

Georg August, Herzog zu Mecklenburg, geb. 16. August 1748, † 6. Nov. 1785.

(1) Charlotte Georgine Luise Friederike, geb. 17. Nov. 1769. Gem. Friedrich, Herz. v. Sachsen-Hildburghausen, verm. 3. Sept. 1785, † 14. Mai 1818.

Caroline Auguste Friederike Sophie, geb. 17. Febr. 1771, † 10. Jan. 1773.

Georg Carl Friedrich, geb. 4. März 1772, † 21. Mai 1773.

Theresie Mathilde Amalie, geb. 5. April 1773; Gem. Carl Alexander, Fürst v. Thurn und Taxis, verm. 25. Mai 1789.

Georg Carl Friedr. Ernst, geb. 1. Sept. 1774, † 5. Nov. 1774.

Luise Auguste Wilhelmine Amalie, geb. 10. März 1776. Gem. Friedr. Wilhelm III., König v. Preussen, verm. 24. Dec. 1793, † 19. Jul. 1810.

Friederike Caroline Sophie Alexandrine, geb. 2. März 1778. Gem. 1) Ludwig, Prinz v. Preussen, verm. 26. Decbr. 1793, † 28. Dec. 1796; 2) Friedrich Wilhelm, Prinz zu SolmsBraunfels, verm. 10. Dec. 1798, † 13. April 1814. 3) verm. 29. Mai 1815 mit dem Königl. Großbritannischen u. Hannöverschen Prinzen Ernst August, Herzoge von Cumberland.

GEORG FRIEDRICH CARL JOSEPH, Großherzog v. Mecklenburg, geb. 12. Aug. 1779, succ. 6. Nov. 1816. Gem. *Marie Wilhelmine Friederike*, Friedrich, Landgraf zu Hessen-Cassel T., geb. 21. Jan. 1796, verm. 12. Aug. 1817.

Friedrich Carl Ferdinand, g. geb. 19. Mai, † 20. Mai 1782.

Auguste 2) *Carl Friederich* *Albertine*, Herzog zu Mecklenb., geb. 30. Nov. 1785.

Caroline Luise Friederike Marie Therese Charlotte Wilhelmine Auguste, Herzogin zu Mecklenburg, geb. 31. Mai 1818.

Friedrich Wilhelm Carl Georg Ernst Adolph Gustav, Erbgroßherzog, geb. 17. Oct. 1819.

Caroline Charlotte Mariane, Herzogin zu Mecklenburg, geb. 10. Jan. 1821.

Georg August Ernst Adolph Carl Ludwig, Herzog zu Mecklenburg, geb. 11. Januar 1824.

(1) Charlotte Georgine Luise Friederike, geb. 17. Nov. 1769. Gem. Friedrich, Herz. v. Sachsen-Hildburghausen, verm. 3. Sept. 1785, † 14. Mai 1818.

Caroline Auguste Friederike Sophie, geb. 17. Febr. 1771, † 10. Jan. 1773.

Georg Carl Friedrich, geb. 4. März 1772, † 21. Mai 1773.

Theresie Mathilde Amalie, geb. 5. April 1773; Gem. Carl Alexander, Fürst v. Thurn und Taxis, verm. 25. Mai 1789.

Georg Carl Friedr. Ernst, geb. 1. Sept. 1774, † 5. Nov. 1774.

Luise Auguste Wilhelmine Amalie, geb. 10. März 1776. Gem. Friedr. Wilhelm III., König v. Preussen, verm. 24. Dec. 1793, † 19. Jul. 1810.

Friederike Caroline Sophie Alexandrine, geb. 2. März 1778. Gem. 1) Ludwig, Prinz v. Preussen, verm. 26. Decbr. 1793, † 28. Dec. 1796; 2) Friedrich Wilhelm, Prinz zu SolmsBraunfels, verm. 10. Dec. 1798, † 13. April 1814. 3) verm. 29. Mai 1815 mit dem Königl. Großbritannischen u. Hannöverschen Prinzen Ernst August, Herzoge von Cumberland.

GEORG FRIEDRICH CARL JOSEPH, Großherzog v. Mecklenburg, geb. 12. Aug. 1779, succ. 6. Nov. 1816. Gem. *Marie Wilhelmine Friederike*, Friedrich, Landgraf zu Hessen-Cassel T., geb. 21. Jan. 1796, verm. 12. Aug. 1817.

Friedrich Carl Ferdinand, g. geb. 19. Mai, † 20. Mai 1782.

Auguste 2) *Carl Friederich* *Albertine*, Herzog zu Mecklenb., geb. 30. Nov. 1785.

Das
Großherzogliche Haus.

Mecklenburg = Strelitz.

Se. Königl. Hoheit Georg Friedrich Carl Joseph, Großherzog von Mecklenburg, Fürst zu Wenden, Schwerin und Raseburg, auch Graf zu Schwerin, der Lande Rostock und Star-gard Herr, geb. 12 Aug. 1779, Ritter des Königl. Preussischen schwarzen und rothen Adler-, des Königl. Schwedischen Seraphinen- und des Königl. Hannöverschen Guelphen-Ordens, wie auch des Churbessischen goldenen Löwen-Ordens, und des Großherzogl. Hessen = Darmstädtischen Ludwigs- oder Verdienst-Ordens Großkreuz, succedirt seinem am 6 November 1816 verstorbenen Herrn Vater Carl Ludwig Friedrich, Großherzoge von Mecklen-burg &c., vermählt seit dem 12 August 1817 mit Marie Wilhelmine Friederike, Groß-herzogin von Mecklenburg, Königl. Hoheit, des Durchl. Landgrafen Friedrich zu Hessen-Cassel zweite Prinzessin Tochter, geb. 21 Jan. 1796, des Königl. Preuß. Louisen = Ordens Dame.

Kinder.

1. Caroline Louise Marie Friederike Theresse Charlotte Wilhelmine Lu-

- guste, Herzogin zu Mecklenburg, Hoheit, geb. 31. May 1818.
2. Friedrich Wilhelm Carl Georg Ernst Adolph Gustav, Erbgroßherzog von Mecklenburg, Königl. Hoheit, geb. 17 Oct. 1819.
 3. Caroline Charlotte Mariane, Herzogin zu Mecklenburg, Hoheit, geb. 10 Jan. 1821.
 4. Georg August Ernst Adolph Carl Ludwig, Herzog zu Mecklenburg, Hoheit, geb. 11. Januar 1824.

Geschwister

aus der ersten Ehe des hochsel. Großherzogs Carl Königl. Hoheit, mit Friederike Caroline Louise, Georg Wilhelms, Landgrafen und Prinzen von Hessen-Darmstadt Tochter, geboren 20 August 1752, gestorben 22 May 1782.

Therese Mathilde Amalie, Herzogin zu Mecklenburg, Hoheit, geb. 5 April 1773, Dame des Königl. Preuß. Louisen-Ordens. Gemahl: Carl Alexander, Fürst von Thurn und Taxis, vermählt 25 May 1789.

Friederike Caroline Sophie Alexandrine, Herzogin zu Mecklenburg, Königl. Hoheit, geb. 2 März 1778, Dame des Königl. Preuß. Louisen-Ordens. Erster Gemahl: Friedrich Ludwig Carl, Prinz von Preußen, vermählt 26 December 1793, starb 28 Dec. 1796; zweyter Gemahl: Friedrich Wilhelm, Prinz zu Solms-Braunfels, ver-

mählt 10 December 1798, starb den 13 April 1814; vermählt den 29 May 1815 mit dem Königl. Großbritannischen und Hannöverschen Prinzen Ernst August Herzoge von Cumberland.

Bruder

aus der zweyten Ehe des hochsel. Großherzogs Carl, Königl. Hoheit, mit der Schwester der ersten Gemahlin Charlotte Wilhelmine Christiane Marie, Prinzessin von Hessen-Darmstadt, geboren 5 November 1755, gest.

12 Dec. 1785.

Carl Friedrich August, Herzog zu Mecklenburg, Hoheit, geb. 30 Nov. 1785, Kön. Preuß. General der Infanterie und kommandirender General des Garde- und Grenadier-Corps, Chef des ersten Infanterie-Regiments, (erstes Ostpreußisches) Ritter des Königl. Preußischen schwarzen und rothen Adler-Ordens, des Militär-Verdienst-Ordens, des eisernen Kreuzes 1ster Klasse und des Königl. Preuß. St. Johanniter-Ordens, des Oesterreichisch Kaiserl. Maria Theresien-Ordens, des Russisch Kaiserlichen St. Andreas-, St. Alexander-Newsky- und St. Annen-Ordens Großkreuz, des St. Wladimir-Ordens 2ter Klasse und St. Georgen-Ordens 3ter Klasse Ritter; des Königl. Hannöverschen Guelfen-Ordens und Großherzogl. Hessen-Darmstädtischen Ludwigs-Ordens Großkreuz.

Mecklenburg: Schwerin: Güstrow.

Se. Königl. Hoheit Friederich Franz,
 Großherzog von Mecklenburg, Fürst zu Wenden,
 Schwerin und Raseburg, auch Graf zu Schwe-
 rin, der Lande Rostock und Stargard Herr, des
 Russ. Kaiserl. St. Andreas-, des Königl. Däni-
 schen Elephanten-, des Königl. Preuß. schwarzen
 Adler-, des Königl. Schwedischen Seraphinen-
 und anderer Königl. Orden Ritter, geboren den
 10 Decbr. 1756, succedirt seinem Herrn Oheim,
 dem Herzog Friederich, den 24 April 1785,
 vermählt den 1 Junius 1775 mit Louise, des
 wailand Herzogs Johann Augusts zu Sachsen-
 Gotha-Roda Tochter, Wittwer seit dem 1 Jan.
 1808.

Wailand Seiner Königlichen Hoheit
 des Erbgroßherzogs Friedrich Ludwig
 Durchlauchtigste Frau Wittwe:

Auguste Friederike, des wailand regierenden
 Landgrafen Friedrich Ludwig zu Hessen-Homburg
 Tochter, geb. 28 Nov. 1776, verm. 3 April
 1818. Wittwe seit 29 Nov. 1819.

Desselben Kinder erster Ehe mit
Helene Pawlowna, Großfürstin von Ruß-
land, des Kaisers Paul I. von Rußland Tochter,
verm. 23 Oct. 1799, gest. 24 Sept. 1803.

1. Paul Friedrich, Erbgroßherzog von
Mecklenburg, Königl. Hoheit, K. Preuß. Ge-
neral-Major und Chef des 24sten Infanterie-
Regiments, Ritter d. Russ. K. Orden, und des
K. Preuß. schw. Adl. O., auch des Ordens St.
Johann v. Jerusalem Bailli u. Commandeur,
geb. 15. Sept. 1800, verm. 25 Mai 1822 mit
Friederike Wilhelmine Alexandrine
Marie Helene, K. Friedrich Wilhelm III.
v. Preußen Tochter, geb. 23 Febr. 1803, des
K. Preuß. Louisen- und des K. Russ. St. Ca-
thar. Ordens Dame.

Davon:

1. Friedrich Franz Alexander, Her-
zog zu Mecklenburg, Hoheit, geb. 28 Febr.
1823.
2. Louise Marie Helene, Herzogin zu
Mecklenburg, Hoheit, geb. 17 Mai 1824.
2. Marie Louise Friederike Alexan-
dra Elisabeth Charlotte Catharine,
Herzogin zu Mecklenburg, Hoheit, des Russ.
St. Cathar. Ordens Dame, geb. 31 März
1803, verm. 7 October 1825 mit Georg
Carl Friedrich, Prinzen von Sachsen-
Hildburghausen, geb. 24 Jul. 1796.

Zweiter Ehe mit

Caroline Louise, des Großherzogs Carl August zu Sachsen-Weimar Tochter, vermählt 1 Jul. 1810, gest. 20. Jan. 1816.

3. Albrecht, Herzog zu Mecklenburg, Hoheit, geb. 11 Febr. 1812.

4. Helene Louise Elisabeth, Herzogin zu Mecklenb., Hoheit, geb. 24 Jan. 1814.

Kinder Sr. Königl. Hoheit des Großherzogs.

1. Gustav Wilhelm, Herzog zu Mecklenburg, Hoheit, Dom-Capitular zu Magdeburg, des Königl. Preuß. rothen Adler- und Johanniter-, auch des Kaiserl. Russ. St. Georg-Ordens Ritter, des Königl. Schwedischen Schwert-Ordens Commandeur und des Königl. Hannoverschen Guelfen-Ordens Großkreuz, Inhaber der Meckl. Militair-Verdienst-Medaille, geb. den 31 Januar 1781.

2. Carl August Christian, Herzog zu Mecklenburg, Hoheit, des Russ. Kaiserl. St. Alexander Newsky-, St. Wladimir- und St. Georg-Ord. Ritter, des Ordens St. Johann v. Jerusalem Bailli und Commandeur, auch Domherr zu Lübeck, geb. 2 Jul. 1782.

3. Charlotte Friederike, Herzogin zu Mecklenburg, Hoheit, geb. 4 Dec. 1784, verm. 21 Jun. 1806 mit dem Königl. Prinzen Christian Friedrich von Dänemark. (geschieden)

Das Großherzogliche Ministerium.

Se. Excellenz, August Otto Ernst von Derzen, auf Klockow, wirklicher Staatsminister, des Königl. Preuß. rothen Adler- auch Churbess. goldenen Löwen-Ordens Großkreuz.

Se. Excellenz, Carl Wilh. Friedr. David von Pentz, auf Böck, wirklicher Staatsminister, des Königl. Preuß. rothen Adler-Ordens Großkreuz, zur Zeit als hiesiger und Großherzogl. Meckl. Schwerinscher Bundestags-Gesandter in Frankfurt am Main.

Geheime Canzlei.

Geheimer Secretair: Joh. Heinrich Friedr. Horn.

Registrator: Registrations-Secretair Gustav Hermann Ferdinand Bahlcke.

Geheime Canzellisten: Friedrich Flemming.
Andreas Ackermann.

Copiist: Friedrich Gebel.

Pedell: Adolph Franz Ludwig Scharlau.

Geheimes Archiv.

Geheimer Archivarius: Geheimer Secretair Horn.

Auswärtige am hiesigen Großherzogl. Hofe
accreditirte Gesandte.

Frankreich: Bevollmächtigter Minister Chevalier Roux de Rochelle, Offizier der Ehrenlegion und Ritter des Ordens Karls III., zu Hamburg.

Oesterreich: Minister Resident Legations-Rath Carl Baron Binder von Krieglstein, in Hamburg.

Preußen: Außerordentl. Gesandter Se. Excell. August Otto Graf v. Grote, Grand maitre de la Garderobe, des Königl.

Preuß. rothen Adler- und Königl. Hannöb. Guelfen-Ordens Großkreuz, auch Ritter des Civil-eisernen Kreuzes, zu Hamburg.

Schweden: Außerordentl. Gesandter und bevollmächtigter Minister Eloy Signeul, Commandeur des Nordstern-Ordens, zu Hamburg.

Großherzogl. Gesandte, Geheime u. Legationsräthe, Residenten, Agenten ꝛc.

- Berlin: Minister Resident: vac.
- Cassel: Charge d'Affaires, von Hänlein, K. Preuß. Legationsrath, Rittmeister, Ritter mehrerer Orden.
- Frankfurt a. M.: Bundestags-Gesandter, der Staatsminister von Prenz, Großkreuz des K. Preuß. rothen Adl. D.
Legations-Secretair: Philipp Anton Guido von Meyer.
- Hannover: Agent, Archivrath, Georg Heinrich Friedr. Wilh. Kestner, welchem die Geschäfte der Agentie in Braunschweig mit übertragen sind.
- Lübeck: Agent, Simon Haffe.
- Paris: Minister Resident, Staatsrath Franz Ludwig von Treitlinger, K. d. K. Oest. Leopold- und K. Russ. Annen-Ordens 2ter Classe, auch Commandeur des Gr. H. S. Weimarschen Falken-Ordens.
- Rostock: Geh. Comerz-Rath Heint. Levenhagen.
- Weßlar: D. Hans Carl von Zwierlein, Königl. Preuß. Geh. Kriegsrath.
- Wien: Minist. Resident, Legationsrath Franz Anton Freiherr Ditterich von Erbmannszahl.

Großherzoglicher Hofstaat.

(Die beobachtete Ordnung soll weder den Großherzoglichen Colleenen, noch einem der herrschaftlichen Diener oder den characterisirten Personen an ihrem Range oder sonst nachtheilig seyn.)

Oberhof- und Hof-Chargen.

- Oberkammerherr **Se. Excellenz, Friedrich Albert**
und **von Schmalensee, des Königl.**
- Oberstallmeister: **Preuß. rothen Adler-Ordens**
Großkreuz, auch Joh. Ordens
Ritter.
- Oberhofmeister: **Caspar Matthias Ludwig von**
Kampz, auch Kammerherr.
- Oberjägermeister: **Friedrich Carl Albert Georg von**
Behmen, auch Kammerherr.
- Hausmarschall: **Ernst Friedrich Georg von**
Monroy, auch Kammerherr.
- Hofmarschall: **Carl George v. L'Estocq, Ritter**
des K. Preuß. Johann., des
Kaiserl. Russ. St. Vladimir-
Ordens, u. Inhaber des eiser-
nen Kreuzes zweiter Klasse.

Kammerherren.

- August Christian Friedrich, Graf von Schulenburg,**
Geheimer Legationsrath.
- Carl Gustav Friedrich v. Moltke, Oberjägermeister,**
- Heinrich Leopold August, Graf von Blumenthal, auf**
Adamsdorf, Liepen und Reideck, Johann. K. und
Königl. Preuß. Kammerherr.
- Georg Sigismund August Andreas, Freyherr von**
Seld, auf Ruffow, im Großherzogth. Vosen.
- Just Christian Johann Carl von Ledebur, auf**
Mühlburg, im Fürstenthum Osnabrück.

Adam Joachim Ernst Theodosius Adrian Friedrich von Boß, auf Ganzkow und Lupelow.

Heinrich Adolph von Dypel, auf Wolkau in Sachsen.
Friedrich von Hanstein, auf Hemstedt, Major bei der Garde du Corps, auch Herzogl. Sachsen-Koburgscher Hausmarschall.

Carl Christian von Schüler, zu Hillburghausen.
Caspar Matthias Ludwig von Kamps, auch Oberhofmeister.

August Christoph von Lepel, zu Dobbin.

Hans Felix Bernhard von Behr, auf Stresow, in Neu-Vor-Pommern.

Georg Heinrich Leopold von Derßen, auf Groß-Biehlen, auch Landrath.

Friedrich Carl Albert Georg von Fehnen, auch Oberjägermeister.

Wilhelm Carl Christian von Türk, Königl. Preuß. Regierungsrath zu Potsdam.

Ernst Friedrich Georg von Monroy, auch Hausmarschall.

Carl Friedrich Heinrich von Jasmund, auf Bruzen in Westpreußen, Joh. Ritter, Oberhofmeister.

Otto Ludwig Christoph von Dewiz, auch Regierungsrath und Ritter des R. Preuß. Joh. Ordens.

Diedrich Ludw. Otto von Gamm, ehemals auf Carow.

Bernhard Joachim Ulrich von Kamps, Beamter zu Stargard, auch Landdrost.

F. von Bötticher.

August Christian von Molkahn, auch Oberforstmeister zu Nowa.

August Georg Adolph Friedrich von Fabrice, auch Forstmeister, Ritter des Russ. Kaiserl. St. Vladimir-Ordens und Inhaber des eisernen Kreuzes zweiter Klasse.

Adolph Friedrich Christian von Kamps, auch Cammerrath, Ritter des Kaiserl. Russ. St. Annen-Ordens 2ter Klasse, und Inhaber des eisernen Kreuzes zweiter Klasse.

Carl von Boß, zu Grabowhöfe, auch Major.

- Heinrich Baron von Malkahn.
 Leberecht von Grävenitz, K. Preuß. Major.
 Freiherr Ludwig Anton von Oberkirch, Ritter des K.
 Russ. St. Vladimir, des K. Würtemb. Militair-
 Verdienst- und des K. Franz. Lilien-Ordens.
 Theodor von Scheve, auch Canzleirath.
 Ernst von Scheve, auch Drost und Beamter im Amte
 Strelitz.
 Friedrich von Wenczstern, auch Obristlieutenant, des
 K. Hannov. Guelfen-Ordens Ritter.
 Friedrich Carl von Grävenitz, auch Forstmeister und
 Cammer-Assessor, Inhaber des eisernen Kreuzes
 2ter Klasse.
 Carl Wilhelm von Meyenn, auch Drost und Beam-
 ter zu Mirow.

Note: Von obstehenden Kammerherren sind im bestän-
 dig alternirenden activen Dienst:

- Kammerherr August von Fabricc.
 ————— Adolph von Kamox.
 ————— Theodor von Scheve
 ————— Friedr. ch Carl von Grävenitz.

Kammerjunker.

- | | |
|--|----------------------------------|
| Anton Friedrich Carl,
Graf von Ranzow,
auch Hauptmann. | Carl von Normann. |
| Carl von Engel. | Hans von Derzen. |
| Adolph von Derzen. | Adolph von Engel. |
| August von Gräfe. | Carl von Derzen. |
| Carl von Meyenn. | Heinrich von Jagow. |
| Theodor von der Lancken. | Friedrich von Bos. |
| August von Derzen. | Friedrich Wilhelm von
Scheve. |

Hofmarschallamt.

(Sizung, Freitags.)

- Hausmarschall: von Monroy, auch Kammerherr.
 Hofmarschall: von P'Estocq.

Hoffsecretair und Gerichtshalter: Heinrich Adolph
Friedrich Schröder, auch Stadtgerichts-Beisitzer
und Secretair.

* * *

Revisor sämmtlicher Hofmarschall-Ämtscassen:
Rentmeister Joh. Friedr. Theod. Hempel.
Canzlist und Copist: Heinrich Adolph Joh. Gundlach.
(derselbe versteht auch zugleich die Pedellen-
Geschäfte.)

H o f - B a u a m t .

Das Hofmarschall-Ämt.
Der Hofbaumeister Buttler.

* * *

Bauschreiber: Wilhelm Deuthe jun.

C a b i n e t .

Geheime Cabinetssecretairs: Adolph Fr. Tangatz,
Hofrath.
— — — Adolph Fr. Reinicke,
Hofrath.

Die Großherzogliche Bibliothek,
das Münz-Cabinet und die Sammlung
der Obotritisch-Wendischen
Alterthümer.

Direction und Aufsicht führt Hofrath Reinicke.
Bibliothek-Aufwärter: Joachim Friedrich Gley.

H o f g e i s t l i c h k e i t .

Hosprediger: D. Andr. Friedr. Gottlieb Glaser introb.
14 Mai 1809, auch Consistorialrath u. Superintend.

* * *

Schloß, Organist: dessen Dienst versteht der
Musikus Kehl.

Schloß-Küster: was die Leitung des Gesangs und die Küstergeschäfte während des Gottesdienstes anbetrifft: der Schullehrer Wilhelm Nötenberg; für die übrigen Küster-Geschäfte: Gottlieb Johann Theodor Krüger.

Leib- und Hofmedici.

Leib- und Hof-Chirurgi und Apotheker.

- Leibmedicus: D. Johann Friedrich Heinrich von Hieronymi, Geh. Medicinalrath.
 Hofmedicus: D. Johann Dietrich Wilh Göze, Medicinalrath.
 Leib-Chirurgus: George Lange, Inhaber des eisernen Kreuzes 2ter Klasse.
 Hof-Chirurgus: Johann August Schulze.
 Hof-Apotheker: Fried. Ludw. Christian Eggers.
 — — Ludwig Siemerling in Neubrandenburg.

Hof-Capelle.

- Capellmeister: Freiherr Georg Friedrich Mantey von Dittmer.
 Sängerin: Sophie Friederike Tomasini, geb. Croll.
 Cammersänger: Eduard Ruscheweyh.
 Violinisten: Luigi Tomasini, Concertmeister.
 — — Wilhelm Valentyn van Dunh.
 — — Heinrich Friedrich August Ludwig Mieske.
 — — Carl Friedrich Joseph Mieske.
 — — Carl Heinr. Fätke, auch Harfenist.
 Bratschisten: Johann Friedrich Krackow.
 — — Johann Clasen.

Violoncellist:	Johann Conrad Göpfert.
Contra-Bassisten:	Heinrich Ernst Stübener, jun. Christ. Carl Gröschel.
Flötist:	Carl Schönfeld.
Hautboist:	Friedr. Carl Christian Reinhard.
Clarinetist:	Joh. Friedr. Gottlob Lehmann.
Fagottisten:	Gustav Friedrich Stübener, sen. Joh. Christian Mieske, sen.
Waldhornist:	Andreas Friedrich Elias Bock.
Trompeter:	Carl Franz Lenz. Carl Ernst Joh. Lau.
Pauker:	Draugott Philipp Eifemann.
Capellbiener:	Friedrich Benike.

Kammer- und Garderobe-Bediente.

Kammerdiener:	Johann Georg Höhn.
— —	Christoph Christian Friedr. Scha- renberg.
Büchsenspanner:	Carl August Ludw. Kannengieser.
Kammerfourier:	Georg Friedrich Rütting.
Garderobier:	Christoph Friedr. Tiedt, Laquais.

Livree = Dienerschaft.

Hoffourier:	Georg Friedrich Rosenow.
Jäger:	August Dessau.
—	Friedrich Schlange.
—	Carl Joachymi.
Laquais:	Michael Adolph Krüger.
—	Carl Stiehler.

Paquais:	Heinrich Hoffmann.
—	August Lange.
—	Friedrich Preen.
—	David Treet.
Saaldiener:	Johann Friedrich Seeberg.

K ü c h e.

Küchenmeister:	Georg Friedrich Dautewitz.
Küchenschreiber:	Joachim Friedrich August Grapow.
	Johann Christian Friedrich Gebcke.
Mundköche:	Johann Friedrich Christian Krasemann.
	Joh. Carl Wilhelm Rauwerk.
	Carl Fr. Christian Wolfram.
	August Heinrich Friedrich An- drees.
Küchenburschen:	Adolph Scharff.
	Ludwig Jost.
Küchenfrauen:	Johanne Christine Henriette Witte, verehl. Hinge.
	Maria Köller.
	Friederike Dorothea, verehel. Krüger, geb. Benzin.
Küchenmädchen:	Dorothea Stegemann.
Bratenwender:	Ernst Hildebrandt.

Konditorei und Kaffeesiederei.

Konditoren:	Johann Gottfr. Grenzenberg, (einstweil. außer Activität.) Johann Heinrich Meier. Friedr. Const. Munimenthey.
Konditorei-Mädchen:	Maria Kirschbaum.

K e l l e r.

- Mundschenk: Theodor Selmer, Inhaber
des eisernen Kreuzes 2ter
Klasse.
- Küper: Wilhelm Progowsky.

S i l b e r k a m m e r.

- Tafelbecker: Georg Daniel Manzel, auch
Silberdiener.
- Silberwäscherin: Friedr. Casper Franz Groth.
Sophia Johanna Heuchler,
geb. Reincke.
- Mädchen: Sophia Scheepmann.

H o l z h o f.

- Auffeher: Cammerlaquais Springfeldt.

S c h l o ß b e d i e n t e.

N e u s t r e l i g.

- Castellan: Eduard Ruscwewyh, auch Cammer-
Sänger.
- Schloßdiener: Georg Kruse.
Johann Friedrich Merock.
Heinrich Friedrich Steck.
Friedrich Beuster.
Abolph Friedrich Christian Gebel.
Johann Klarack.
Friedrich Steinführ.
Heinrich Köster.
Heinrich Thedran.
Johann Joachim Beselin.

Auffseherin der Betten und des Weißzeuges: Johanna Christ. Doroth. Musow, geb. Schulzen.

Garderobe-Frauen: Johanna Dorothea Sophia Hoffmann, geb. Drews.
— — — Louise Thedran.

Schloßmädchen: Ernestine Granzow.
Sophie Liedt.
Christine Voss.
Friederike Wendland.

* * * * *

In dem Palais zu Neustrelitz.

Castellanin: Cammerfrau Sabine Henriette Mangold.

Mädchen derselben: Louise Rühle.

In dem Prinz Ernst Palais daselbst.

Castellanin: Charlotte Sievert.

Mädchen derselben: Johanne Marie Christiane Reinsberg.

Neubrandenburg.

Castellanin: Sophia Friederika Rose.

Feuerheizer: Hillmann.

Mädchen: Christ. Mar. Köpfnack.

Mirow.

Castellan: Cammerdiener Joh. Philipp Drescher.

- Fürstenberg.
 Castellan: Rath Stroh.
 Hohenzieritz.
 Castellanin: Die Ehefrau des Hofgärtners
 Siemers, Charlotte, geborne
 Schlick.
 Schloßknecht: Christoph Engelhard.
 — Mädchen: Marie Randow.

W a s c h h a u s.

- Auffeherin: Castellanin Hedewig Christine Frie-
 derike Scharenberg.
 Wäscherinnen: Friederike Mertens.
 Caroline Brandt.
 Christine Rosör.
 Maria Krüger.
 Friederike Schulz.
 Mädchen bei der Castellanin: Caroline Jarchow.

G ä r t e n.

Neustrelitz.

- Lust- und Küchengarten: Hofgärtner Wilhelm
 Böllner.
 Gehülfen: Carl Dörnbrack.
 Friedrich Christ.
 Lehrlinge: Johann Müller.
 Ernst Holz.
 Carl Giese.
 Gartenknechte: Johann Friedr. Seegert.
 Johann Nehländer.

- Gartenknechte: Carl Adler.
Christian Augustin.
Gartenwärter: Johann Ulrich.
Schloßkoppelwärter: Friedrich Braun.

Hohenzieritz.

- Hofgärtner: Carl Theodor Siemers.
Gartenbursche: August Döfel.
Heinrich Brunert.
Gartenknecht: Friedrich Pellien.

Prillwitz.

- Hofgärtner: Georg Schumacher.
Gartenknecht: Carl Reizner.

Canow.

- Hofgärtner: Carl Beyer.
Gartenknecht: Jochen Buss.

Hofkünstler, Dubriers u. dgl.

- Bäcker: Carl Christlieb's Wittwe.
Buchbinder: Gottlieb Spalding.
— — Aug. Ferd. Lorenz.
Buchhändler: Ludwig Dümmler in Neustrelitz
und Neubrandenburg.

- Büchsenmacher: C. Gronwaldts Wittwe.
 Damastmacher: Adolph Friedrich Ferjahn.
 Decorateur: Wilhelm Gottfried Friedrich
 Ruscheweyh.
 Drechsler: Carl Schärffer.
 Glaser: Joh. Hartwig Theodor Scha-
 renberg.
 Goldschmidt: Carl Petschler in Neubranden-
 burg.
 Gottfried Christ. David Petschler
 in Neustrelitz.
 Graveur: Nathan Meyer, jetzt in Güt-
 strow.
 Knopfmacher und
 Sticker: Christian Ludwig Weinreich.
 Kupferschmidt: Johann Sigismund Lupelow zu
 Altstrelitz.
 Maler: Franz Anton Zeller, abwes.
 Wilhelm Unger, Professor.
 Sattler: Daniel Knöcklein, zu Neubran-
 denburg.
 Schlächter: Friedrich Lehfeld.
 Friedrich Heise.
 Schleifer: Joseph Kämtisch.
 Schlösser: Joachim Christian Ven.
 Schornsteinfeger: Johann Friedrich Heinrich Li-
 borius.
 Gottfried Krause, zu Mirow.
 Sprützenmeister: Martin Christian Böhlke.
 Stuhlmacher: August Friedrich Schulz.
 Tischler: Carl Böse, Cabinets-Tischler.
 Carl Christian Schwenn.
 Johann Wilken zu Neubran-
 denburg.
 Uhrmacher: Peter Christian Schade.
 Zimmermeister: Carl Ludwig Wilhelm Sey-
 berlich.

M a r s t a l l.

Oberstallmeister: Se. Excellenz der Oberkammerherr von Schmalensee.
 Stallmeister: Friedrich Ernst Linde.
 Georg Ernst Carl August Schweppe.

* * *

Berenter: Julius Marie in Neubrandenburg.
 Hofarzt: Christian Friedrich Kindel.
 Hoflieferant: Carl Maaß zu Strelitz.

L i v r e e = B e d i e n t e.

Wagenmeister: Johann Christian Colbatz.
 Leibkutscher: Johann Manzel.
 Kutscher: Christoph Heinrich Tiedt.
 Joachim Christian Dabbert.
 Johann Friedrich Ihlenfeld.
 Johann Krüger.
 Vorreiter: Johann Friedrich Maaß.
 Johann Postier.
 Heinrich Schaffer.
 Carl Georg.
 Nebenkutscher: Adolph Bartholz.
 Johann Georg Kossow.
 Johann Heinrich Rube.
 Reitknechte: Johann Jacob Jost.
 Johann Heinrich Stiehler.
 Johann Heinrich Blanck.
 Futterschneider: Andr. Jürgen Erdm. Wegner.
 Wagenmeister = Gehülfe: Johann Gaschow.
 Stallbursche: Johann Tiedt.
 Theodor Krüger.

D u v r i e r s.

- Hofgärtler: Gottfried Usmann.
 — Hufschmidt: Georg Friedrich Großkopf.
 — Sattler: Benzel Reith.
 — Sporer: Hofsprüngenmeister: Böhlke.
-

H o f s t a a t

der Großherzogin Königl. Hoheit.

Oberhofmeister.

Casper Matthias Ludwig von Kämpf, auch Kammerherr.

Kammerherren.

Die dienstthuenden Kammerherren des Großherzogs alterniren im Dienste bei der Großherzogin.

* * *

Berechner der Chatouille Ihr. Königl. Hoh. der Großherzogin: Cassirer Joh. Christ. Zander.
 Kammerdiener: Christian Andreas Friedrich Ulrich.
 Heinrich Rehbein.

Livree-Bediente: Laquaien: Joh. Christ. Luz.
 Friedrich Dettmann.
 Otto Fr. Aug. Classow.
 Gottfr. Christ. Schulz.
 Friedrich Kordt.
 Laquais der Oberhofmeisterin:
 Chr. Fr. Georg Rust.
 Laquais der Hofdamen:
 Georg Schulz.

Oberhofmeisterin.

Ihro Excellenz, Frau Elisabeth, Freifrau von
Moltke, geborne Gräfin von Bassewitz.

Hof-Dames.

Erste: Fräulein Marie Henriette
von Gundlach.

Zweite: Fräul. Marie von Hesberg.

Kammerfrauen: Dorothea Haumann.
Christiane Steingrüber.

Garderobejungfern: Christiane Schulzen.
Elisabeth Wilhelmine Kan-
negiesser.

Laufmädchen in der Garderobe der
Großherzogin: Friederike Leonhardt.

Kammerjungfer der Oberhofmeisterin: Friederike
Maschner.

Kammerjungfer der Hofdame von Gundlach: Ma-
rie Weinholz.

Kammerjungfer der Hofdame von Hesberg: Al-
bertine Lübeck.

Kammerjungfer der Gouvernante von Faizan: Au-
guste Naumann.

Mädchen der Oberhofmeisterin: Friederike Kruse.

Laufmädchen der Hofdamen: Louise Schier.

Mädchen der Kammerfrauen: Christiane Boff.

Bei des Erbgroßherzogs Friedrich Wilhelm
von Mecklenburg, Königl. Hoheit.

Gouverneur:	Hauptmann Graf von Fin- kenstein.
Laquais:	Ludwig Kruse, Inhaber des eisernen Kreuzes zweiter Klasse. Christian Hartwig.

Bei den Prinzessinnen Louise und Caroline,
Herzoginnen zu Mecklenburg, Hoheiten und
des Herzogs Georg, Hoheit.

Gouvernante:	Fräulein Marie von Faizan.
Wärterin:	Berwittwete Johanne Friede- rike Rose, geb. Woll.
Kammerjungfer:	Henriette Rose.
Garderobenzungfer:	Philippine Jacobi.
Laufmädchen:	Charlotte Fresen.
Laquais:	Christ. Ernst August Behring.

H o f s t a a t
des Herzogs Carl, Hoheit.

Kammerdiener:	Heinrich Ludw. Christ. Maaß.
Laquais:	Otto Friedrich Franz Chedran. N. N. Andloff. Friedrich Krüger.
Koch:	Gustav Rikelhahn.
Kutscher:	Carl Krüger.
Reitknechte:	Carl Neu. Franz Kolbe.
Leibjäger:	Heinrich Immelmann.

Characterisirte Personen

und solche, die von ihren ehemaligen hiesigen Diensten noch ihre Titel führen und nicht schon anderswo im Calender angeführt sind.

- Friedrich Johann Christian von
Altrock zu Neubrandenburg Landdrost.
- Eduard Julius Arndt in Hamburg, Hof-Commissair.
- Joachim Adolph von Bassewitz auf
Schönhof, des Königl. Schwed.
Nordstern-Ordens Ritter, Geheimerrath.
- Joh. August Bause zu Koburg, Hofrath.
- Wilhelm Becker, Cammer-Ingénieur.
- Henning August Ehrenreich Ma-
thias Ludwig von Bredow auf
Zollen, in der Neumark, Oberforstmeister.
- Ernst Gottfried Georg von Bülow,
auf Cumberow, in Hinter-
pommern, Kammerjunker u.
Stallmeister.
- Ernst Heintr. Friedr. von Bülow,
auf Diecheln, Regierungsbrath.
- Bücher, Dr. jur. in Hamburg, Legationsbrath.

26 Characterisirte Personen ꝛc.

- Ludwig Corty in Hamburg, Professor.
- Nicolaus Alexander Danzel, in
Hamburg, Professor.
- Friedrich Dahn, Canzlist.
- Carl Georg Friedrich Dietrichs,
Eigenthümer zu Osterndorf, im
Bremischen, Hofrath.
- D. Friedr. Diez, ehemal. Reichs=
kammergerichts = Procurator zu
Wezlar, Hofrath.
- Johann Anton Wilhelm Goverts
in Hamburg, Commerzienrath.
- Friedrich Grenzenberg Cammer = Inge=
nieur.
- Carl Christoph Ludwig Köster von
Kösteritz, auf Kexin, Rath.
- Carl Fr. Christian von Koppelow,
zu Perleberg, Kammerjunker.
- Dr. Med. Theodor Kortüm, zu
Penzlin, Rath.
- Georg Kruse zu Charlottenburg, Hofrath.
- Joachim Friedrich Maaf, zu
Friedland, Postmeister.
- Adolph Wilhelm Ludwig Müller,
zu Polle an der Weser, Drost.
- von Müller zu Biesenthal, Hauptmann.
- Georg von Münchhausen, auf
Remeringhausen, zu Bücke=
burg, Oberforstmeister.

- von Peterson, Gouverneur des
Prinzen von Thurn und Taxis, Major.
- Christian Reichenbach, zu Zwingen-
berg im Darmstädtischen, Hofrath.
- Philipp Salomon, zu Hannover, Hof- u. Cammer-
Agent.
- D. Jac. Christian Gottlob Schäfer,
Leibarzt der Fürstin von Thurn
und Taxis, Geh. Hofrath.
- von Scheither, Obrister.
- Friedrich von Scheve, Major.
- Domdechant Hans Graf v. Schütz,
auf Burg Schütz u. s. w., Groß-
kreuz des Ordens d. Baierschen
Krone, Geh. Leg. Rath.
- Gustav von Schmalensee, zu Neu-
brandenburg, Major.
- Johann Christ. Schulz in Berlin, Stallcommissair.
- Philipp Seip auf Glocksin, Domainenrath.
- Wilhelm Leo Georg Herbord von
Uslar, Drost.
- Carl Borries von Uslar, Hof- u. Canzlei-
rath.
- Ferdinand Wegener in Altstrelitz, Lieutenant.
- Carl Ludwig Albert von Wehrß,
D. Jur. zu Berlin, Rath.
- A. Wessely, zu Berlin, Hofcommissair.
- D. Ludwig Christian Friedrich
Wildberg, Ober-Medicinal-
rath.

28 Characterisirte Personen 2c.

Johann Heinrich Wilhelmi, zu
Kodenberg, Ober-Amtmann.

Carl Gustav von Winterfeld, zu
Friedland, Premier-Lieutenant.

Eduard von Zimmermann, zu
Langmeil bei Jülichau, Staats-Rittmeister.

Zweiter Theil.

Herzogthum Mecklenburg-Strelitz.

Erste Abtheilung.

L a n d e s = S t a a t .

Landes = Regierung.

(Sitzungen Mittwochs und Sonnabends Vormittags.)

Se. Excellenz, der Staatsminister August Otto Ernst von Derken.

Se. Excellenz, der Staatsminister Carl Wilhelm Friedrich David von Pens, zur Zeit als Großherzoglicher Bundestags = Gesandter in Frankfurt am Main.

Regierungsrath: Otto Ludw. Christoph von Dewitz, auch Kammerherr.

Regierungs = Kanzlei.

Geheimer Secretair: Joh. Heinrich Friedrich Horn.
Registrator: Regierung = Secretair Gustav Herm. Ferdinand Bahlke.Geheime Cancellisten: Friedrich Flemming.
Andreas Ackeremann.

Copiist: Friedrich Gebel.

Bedell: Ad. Franz Ludw. Scharlau.

Lehn = Cammer.

Se. Excellenz, der Staatsminister von Derken.

Se. Excellenz, der Staatsminister von Pens.

* * *

Secretair: Geh. Secretair Horn.

Copiist: Friedrich Gebel.

Bedell: Scharlau.

Geheime Commission
zur Abtragung der Schulden angeordnet.

Regierungsrath von Dewitz.
Finanzrath und Landrentmeister Scheuermann.

Secretair und Berechner der Casse: vac.

Canzlist: Cassirer Joh. Christian Zander.

Pedell: Scharlau.

Regierungsrath

Secretair: Joh. Christian Zander
Berechner: vac.
Cassirer: Joh. Christian Zander
Canzlist: Joh. Christian Zander
Pedell: Scharlau

Pedell

* * *

Secretair: Joh. Christian Zander
Berechner: vac.
Cassirer: Joh. Christian Zander
Canzlist: Joh. Christian Zander
Pedell: Scharlau

Justiz = Etat.

A. Obergerichte.

1) Oberappellationsgericht zu Parchim.

Dahin wird aus dem Herzogthum Mecklenburg-Strelitz von den Erkenntnissen der Justiz-Canzlei zu Neustrelitz appellirt. Dasselbe ist auch Obergericht für Criminalfälle, zur Zeit aber nur beschränkt auf die Hebung etwaniger Beschwerden.

Präsident: Friedrich von Derzen.

Vice-Präsident: Helmuth Friedrich von Hobe.

Oberappellations-Räthe: Fr. Ernst Carl Fromm.

Christian Carl Friedrich
Wilhelm Baron von
Nettelbladt.

Johann Georg Wilhelm
Berlin.

Johann Berend Joachim
Könningberg.

Johann Heinrich Viereck.

Canzlei.

Secretair: Gerichtsbrath Friedr. Ludw. Franz Wendt.

Protonotarien und Registratoren: Carl Friedrich
Wilhelm Scheel.

Friedr. Christoph Eißfeld, auch
Berechner des Fisci.

Canzellisten: Peter Friedrich Heinrich Hane.

Friedrich Ebeling.

Copist: Georg Diedrich Christian Wilhelms.

Pedell: Friedr. Joachim Heinrich Krowass.

Procuratoren.

- Advocat: Joachim Heinrich Lettow.
 — — Johann Wilhelm Ludwig Tzke.
 — — Adolph von Königslöwe.
 — — D. Jacob Brasch.
 — — Christian Friedrich Grothe.

2) Justiz = Canzlei zu Neustrelitz.

(Sitzungen Montags und Freitags.)

- Canzlei-Director: Franz Ludwig Peter Bartholdi.
 Canzleiräthe: Kammerherr Theodor von Scheve.
 August Wilhelm Ludwig Weber, D. Jur.
 Canzlei-Assessor cum voto: Carl Fr. Schulz, D. Jur.
 Canzlei-Auditoren: Kammerjunker Hans von Derßen
 auf Ankershagen.
 Kammerjunker Carl Ludwig von
 Derßen.
 Kammerjunker Heinrich von
 Jagow.

- Canzleisecretair: Hofrath Adolph Friedrich Göze,
 auch Berechner der Bruchkasse.
 Canzlei-Registrator: Georg Ernst Wilhelm Göze,
 auch Canzlist u. Consistorial-Secretair.
 Copiisten: Friedrich August Behrens.
 Paul Gollmann.
 Executor: Joh. Otto Christ. Buttermann zu Strelitz.
 Pedell: Johann Friedrich Baldow.
 Reisebote: Adolph Friedrich Berg.

Hypotheken = Behörde.

Die Großherzogliche Justiz = Canzlei in Neustrelitz
 und unter deren Aufsicht und Leitung die Hypo-
 theken = Cammer.

Beständiger Referent und Rath für das Departement des Hypothekenwesens, wie auch erster Hypotheken-Bewahrer: Kammerherr und Canzleirath von Scheve.

Zweiter Hypothekenbewahrer, Registrator und Extendent: Hofrath u. Canzlei Secretair Göze.

Buchhalter und Expedient: Justizcanzlei-Registrator Göze.

Pedell: Waldow.

Immatriculirte Canzlei-Advocaten und Notarien.

Neustrelitz.

Ernst Friedrich Funk, R.

Friedrich Theodor Heinrich Müller.

Hofrath und Fiskal Rahne, R.

Stadtgerichts-Assessor und Hoffsecretair Heinrich Adolph Friedrich Schröder, R.

Geheimer Secretair Joh. Heinrich Friedrich Horn.

Carl Ernst Adolph Zimmermann, R., auch Auditeur.

Carl Friedrich Ebert, R.

Johann Carl Wilhelm Hellwig, R.

August Wilhelm Bernhard Genzmer, R.

Carl Ludwig Theodor Desten, R.

Johann Georg Ludwig Zwachtmann, R.

Regierungssecretair Gustav Hermann Ferdinand Dahlcke, R.

Not. Finanzrath und Landrentmeister Scheuermann.

Not. Bürgermeister Rath Johann Steinfeld.

Not. Justiz-Canzlei. Copiist Behrens.

Not. Hofmarschallamts-Canzlist Heinrich Adolph Johann Gundlach.

Neubrandenburg.

Rath Wiese, R.

Friedrich Theodor Heinrich Wulffleff, R.

- Hofrath Friedrich Neumann.
 Rath Johann Friedrich Theodor Rahtkens, N. auch
 Bürgermeister
 Hofrath D. Georg Christoph Wilhelm Binder.
 D. Ernst Friedrich Christoph Brückner, Großherz.
 Meckl. Schwerinscher Hofrath.
 Friedrich Wilhelm Bernhard Wulfstess, N., auch
 Landsyndicus
 Rath Johann Samuel Heinrich Funk, N., auch
 Stadtrichter zu Neubrandenburg.
 Rath Christian Friedrich Bernhard Funk.
 Ludwig Desten.
 Carl Merker, N.
 Georg Heinrich Rümfer, N.
 Hofrath Fr. Andreas Müller, auch Bürgermeister.
 Wilhelm Johann Carl Georg Koch, N.
 Carl Julius Fr. Moll, auch Senator u. Syndicus.
 Ludwig Christian Vocius, N.
 Ludwig Friedrich Roggenbau, N.
 Heinrich Friedrich Diedr. Hahn, N., auch Gerichts-
 secretair.
 D. Friedrich Gustav Brückner, auch Senator.
 Anton Wulfstess, N.
 Friedrich Nicolai, N., Rath's = Secretair.
 Not. Seuercommissair Ulms.
 — Kreissecretair Johann Gottfried Meyncke.
 — Johann Friedrich Hahn, auch Senator.
 — Friedrich Wilhelm Jasch.
 — Johann Heinrich Seeger.
 — Carl Jacob Christian Springborn.
 — Adolph Ernst Wilhelm Riedel.
 — Johann Conrad Fuchs.

Friedland.

- Hofrath und Bürgermeister Uterhart, N.
 Syndicus Kortum, N.
 Senator Besendahl, N.

Georg Wilhelm Göden, R.
 Rath und Bürgermeister Friedr. Wilh. Schröder, R.
 Gerichtsverwalter Carl Ludwig Seip.
 Carl Ludwig Friedrich Berlin, R., auch Syndicus.
 Heinrich Carl Friedrich Julius Uterhart, R.
 Not. Gerichtssecretair Carl Gottfr. Wilh. Thiele.
 Not. Steuer-Commiffair Stüber.
 Not. Friedrich Heinrich Paul.
 Not. Adolph Friedrich Kind.

Woldegk.

Gerichtsverwalter Dr. Carl Heinrich Müller.

Strelitz. (Alt).

Gerichtsverwalter Rath Friedrich Enoch Christian Zander, R.
 Bürgermeister Rath Siemssen, R.
 Not. Amtsverwalter Lupelow.
 Not. Executor Joh. Otto Christian Buttermann.
 Not. Stadtgerichtssecretair Ruthenick.
 Not. Johann Daniel Harloff.

Fürstenberg.

Rath Stroh, R.
 Not. Friedrich Wilhelm Mercker.

Stargard.

Bürgermeister Johann Carl Gottfried Bahr, R.
 Not. Steuereinnehmer Wendt.
 Not. Amtschreiber Bartold.

Mirow.

Hofrath Masch, R.
 Gerichtsrath Werner Gottlieb Ludw. Otto v. Behmen.
 Not. Amtsverwalter Kressel.
 Not. Postmeister Boldt.

Feldberg.

Not. Amtsverwalter Aldermann.

Not. Carl Philipp Heinrich Cunig.

Die Bezeichnung Not. vor dem Namen, bedeutet, daß solche bloß Notarien und keine Advocaten sind.

B) Niedergerrichte.

1) Stadtgerichte.

Neustrelitz.

Großherzogl. Stadtrichter: Hofrath Johann Friedrich Theodor Rahne.

Beisizer: Rath und Bürgermeister Joh. Steinfeld.

Beisizer und Gerichtssecretair: Heinrich Adolph Friedrich Schröder, auch Hoffsecretair.

* * *

Gerichtsdienner: Christian Friedrich Mater.

Neubrandenburg.

Großherzogl. Stadtrichter: Rath Johann Heinrich Samuel Funk.

Städtische Beisizer: Rath und Bürgermeister Rathkens.

Hofrath und Bürgermeister Müller.

Syndicus und Senator Moll

Secretair: Heinrich Friedrich Diedrich Hahn.

Gerichtsdienner: Friedrich Löwe.

Pförtner: Johann Dieterich Schmidt.

Friedland.

Großherzogl. Stadtrichter: Gerichtsverwalter Carl Ludwig Seip.

Städtische Beisitzer: Hofrath und Bürgermeister Uterhart
Senator und Advocat Besendahl.

Secretair: Carl Gottfried Wilhelm Thiele.

* * *

Gerichtsbdiener: Joh. Friedrich Wilhelm Ulrich.
Pfortner: Wilhelm Dhm.

Woldegk.

Großherzoglicher Stadtrichter: Gerichtsverwalter Dr. Carl Heinrich Müller.

Beisitzer: Bürgermeister Hartwig.

Beisitzer und Secretair: Stadtsecretair Weichel.

* * *

Gerichtsbdiener: Johann Ludwig Gustav Wossack.
Pfortner: Christian Julius Nürnberg.

Strelitz. (Alt.)

Großherzoglicher Stadtrichter: Rath Friedrich Enoch Christian Zander.

Beisitzer: Rath und Bürgermeister Siemssen c. v.
Rathsherr Kruse.

Secretair: Wilhelm Ruthenick.

* * *

Gerichtsbdiener: Carl Eckholdt.
Pfortner: Joh. Christ. Jonas, adj.
Wallheim.

Fürstenberg.

Großherzogl Stadtrichter: Rath Johann Christoph
Heinrich Stroh.

Beisitzer: Rathmann Carl Friedrich Nürnberg.
Rathmann Wilhelm Proß.

Secretair: Georg Friedrich Ziegenhagen.

* * *

Gerichtsdienener: Johann Michael Rolle.

Pförtner: Christian Schmidt.

Wesenberg.

Großherzoglicher Stadtrichter: Rath Zander zu
Strelitz.

Beisitzer und Secretair: Bürgermeister Elsholz.

Beisitzer: Rathmann Grobbecke.

* * *

Gerichtsdienener: Dörbandt.

Stargard.

Großherzoglicher Stadtrichter: Amtshauptmann
Danckwarth.

Beisitzer: Bürgermeister Bahr, auch Secretair.
Rathmann Kasack.

* * *

Gerichtsdienener: Ernst Ludwig Wilhelm Denker.

* * *

Sämmtliche Gerichte stehen dem Landesherrn zu, jedoch
concurrirt an den Stadtgerichten zu Neubrandenburg
und Friedland der dortige Magistrat zur Hälfte.

2) Amtsgerichte.

Zeldberg.

Drost und Kammerjunker Karl von Engel.
 Justizbeamter: D. Karl Heinrich Müller, auch
 Stadtrichter in Woldegk.
 Amtsauditor: August Schlettwein.
 Actuarius: Amtsverwalter Adermann.

* * *

Gerichtsdieners: Andreas Friedrich Schmidt.

Mirow.

Drost und Kammerherr von Meyenn.
 Justizbeamter: Gerichtsrath Werner Gottlieb Lud-
 wig Otto von Behmen.
 Actuarius: Amtsverwalter Johann Adolph Christian
 Kressel.
 Amtscopiist: Johann Philipp Heinrich Horn.

* * *

Gerichtsdieners: Jochim Christian Peters.
 Pfortner u. Polizeidiener: Joachim Christian Lampe.

Stargard.

Landdrost und Kammerherr Bernhard Joachim
 Ulrich von Kampz.
 Justizbeamter: Amtshauptmann Ludwig Johann
 Danckwarth.
 Actuarius: Adolph Friedrich Franz Funk, D. Phil.
 Amtschreiber: Carl Friedr. Christ. Bartold.

* * *

Gerichtsdienner: Ernst Ludwig Wilhelm Denker.
 Pfortner und Polizeidiener: Joh. Friedr. Schuckert.

Strelitz (Alt.)

Kammerherr und Drost Ernst von Scheve.
 Justizbeamter: Rath Friedr. Enoch Christ. Zander.
 Amts-Auditoren: Kammer-Auditor und Kammer-
 junger Georg August von Gräfe.
 Kammerjunger Wilh. von Scheve.
 Actuarius: Johann Carl Gotthard Lupelow, Amts-
 verwalter.
 Registrator und Copiist: Johann Friedrich Pritzel.
 Hülfss-Protocollist: Adolph Moritz Stavenhagen.

* * *

Gerichtsdienner: Johann Friedrich Stapel.
 Pfortner: Wallheim.

* * *

Die Justiz- und Polizeipflege auf dem Amtsgebiete
 sowohl als auf dem Bauhose und auf dem Theer-
 ofen bei Fürstenberg, so wie auch die Jurisdiction
 zu Buchholz wird von dem Rath und Stadtrichter
 Stroh zu Fürstenberg verwaltet.

3) In den Ritter- und Landschaftlichen Gütern

die respectiven Patrimonialgerichte.

Justitiarien.

Dr. Jur. Hofrath Brückner zu Neubran-
 denburg in den Gütern
 Dirschley, Reddemin, Neverin, Pleez und
 Koga, Rossow.

Rath und Stadtrichter Johann Funf zu
Neubrandenburg in den Gütern
Cölpin, Leppin, Lichtenberg, Ratten.

Rath Bernhard Funf in Neubranden-
burg in dem Gute
Podewall.

Advocat Koch zu Neubrandenburg in
den Gütern
Brunn, Godenswegen, Neuenkirchen,
Krumbeck.

Syndicus Advocat Kortum zu Fried-
land in dem Gute
Bresewitz.

Senator und Syndicus, Advocat Moll
zu Neubrandenburg in den Gütern
Dahlen, Ganzkow, Gevezin, Glocksin,
Zhlenfeldt, Möllenbeck, Quadenschönfeld,
Stolpe.

Advocat Rümcker zu Neubrandenburg
in dem Gute
Beseritz.

Bürgermeister und Adv. Rath Schröder
zu Friedland in den Gütern
Bassow, Brohm, Carlslust, Eichhorst, Gah-
lenbeck, Gehren, Jazke, Klockow, Kotelow,
Liepen, Lübbestorf, Maßdorf, Kamelow,
Koggenhagen, Rohrbeck's = Sandhagen,
Salow, Schönhausen, Staven, Witten-
born.

Rath Stroh zu Fürstenberg in den Gü-
tern
Blumenow, Voltenhof, Tornow.

In dem Gute
 Barstorf (zur Zeit, nach eingetretener Va-
 canz, nicht angezeigt.)

Hofrath Uterhart zu Friedland in dem
 Gute
 Sadelkow.

Landsyndicus Wulffleff zu Neubran-
 denburg in den Gütern
 Cammin und Niepfe.

Der Rath Zander zu Strelitz in dem
 Gute
 Dannenwalde.

Der Advocat Roggenbau zu Neubran-
 denburg in den Gütern
 Brechen und Trollenhagen.

Der Gerichtsverwalter D. Müller zu
 Woldegk in den Gütern
 Wittenhagen, Cansow, Kreckow, Gr.
 Daberkow, Mildenitz, Carlslust, Neu-
 Hornshagen, Göhren.

Syndicus und Advocat Berlin zu
 Friedland in den Gütern
 Voigtsdorf, Gentskow, Helpte, Holzendorf,
 Groß- und Klein-Milzow, Sophienhoff,
 Dersenhoff, Ulrichshoff.

Geistlicher Etat.

Consistorium.

Consistorialrath, Superintendent und Hofprediger,
D. Andreas Friedr. Gottlieb Glaser.
Consistorialrath, Johann Christian Carl Bisbeck.
Canzleirath D. Weber.

* * *

Secretair: Canzlei-Registrator Göge.
Copiist: Friedrich Gebel.
Bedell: Daniel Friedrich Latendorff.

Superintendentur zu Neustrelitz.

Superintendent D. Andr. Friedr. Gottlieb Glaser,
auch Consistorialrath und Hofprediger.
Kirchenvisitations- Secretair, Procurator und
Revisor, Hofrath Andr. Gottlieb Masch.
zu Mirow.

Prediger,

desgleichen Organisten und Küster in den
Städten, und Küster auch Schulmeister
in den Dörfern.

NB Die mit großer Schrift gedruckten Dörter sind Landes-
herrliche Patronat-Pfarren, die mit kleiner Schrift ge-
druckten, adeliche oder städtische Patronatpfarren.

Neustrelitz. Hofgemeine, s. Hofgeistlichkeit.
Schloß-Organist, Cantor und Kü-
ster, s. Hofgeistlichkeit.

Stadtgemeinde, desgleichen a) Zierke,
(Prelant und Torwitz.)

(Nota. Die eingeklammerten Dörfer sind
eingepfarrt, in den uneingeklammerten
sind Kirchen.)

Consistorialrath Joh. Christian Carl
Bisbeck, Stadtprediger und Prä-
positus zu Stargard 9 Apr. 1809,
zu Neustrelitz 14. Octbr. 1821.

Organist an der Stadtkirche: Chri-
stian Friedrich Simon.

Cantor: Philipp Wilh. Prozell.

Rüster: Gottlieb Johann Theodor
Krüger.

a) Anton Carl Christian Reinke.

Neubrandenburg: Marienkirche, Pastor
primarius Samuel Friedr. Aug.
Alban. 14. März 1790.

Pastor Friedrich Johann Martin
Lillemann. 18. Apr. 1819, auch
einstweiliger Pastor an der Jo-
hanniskirche, imgleichen Prediger
am St. Georg, wohin Broda a)
eingepfarrt ist.

Johanniskirche, designirter Pastor Carl
August Anton Kühne, imgleichen
Prediger am St. Georg 20. und
Rector an der Bürgerschule.

Organist an beiden Kirchen: Carl
Heinrich Friedrich Gerlach.

Cantor desgleichen: Johann Theo-
philus Richter.

Rüster an der Marienkirche: Christ.
Friedr. Volzendorf.

— an der Johanniskirche: Joh.
Jacob Buse, auch Armenschul-
meister.

a) Schulmeister: Johann Joachim
Mundt.

Friedländischer Synodus.

Friedland: Marienkirche: Joh. Gottlieb Polykarp
Rudolphi, 1 October
1786.

Joh. Gottlieb Lawrenz.
5 Oct. 1794.

Organist: Joh. Georg Erdm. Biese.

Küster: Joh. Ludwig Behnke.

Nicolaitirche: Joh. Carl Conrad Hein-
richs, 20 Jun. 1819.

Küster: Carl Ernst Heinr. Driver,
auch Organist.

Cis-Infulani.

a) Brunn, b) Ganzkow und (Neuhoff.)

Carl Friedr. Gottlob Prozell, 25 Febr. 1810.

a) Christian Lippert.

b) Adam Gottfried Brest.

a) Dahlen, b) Beseitz und (Dischley).

Carl Wilhelm Emanuel Piper, 31 März 1799.

a) Joachim Martin Lange.

b) Ludwig Meinke.

a) Reddemin, b) Trollenhagen und Podewall,
(Buchhof, Eschberg, Hellfeld und Tornow.)

Ernst Heinrich Ferdinand Brückner, 27 Jun.
1819.

a) Ad. Chr. Schulz.

b) Senft.

a) Neuentkirchen und b) Ihlenfeld.

Joh. Joachim Friedr. Bohm, Jan. 1803.

a) Joh. Gottfried Rehtel.

b) Hans David Bohnstädt.

a) Neverin und b) Glocksin.

Ludwig Joh. Aug. Meier, 25 Sept. 1791.

a) Johann Friedrich Hacker.

b) Cord Ernst Hacker.

- a) Roga, b) (Bassow) und (Pleß.)

Christian Ehregott Carl Leuschner, 31 Mai 1813.

- a) Julius Brand.
b) Gottlieb Unmack.

- a) Schwanbeck, (Kloster) b) (Ramlow) u. c) Salow.

Johann Gabriel Gottlob Buchka, 24 Apr. 1808.

- a) Ad. Christ. Knoll.
b) Wilhelm Scharf.
c) Johann Holm.

- a) Staven, b) Roggenhagen, c) Rossow (und Birkenfeld.)

Hans Ludwig Adolph Reinhold, 21 Oct. 1781.

- a) Julius Brest.
b) Samuel Brest.
c) Johann Maaß.

Trans - Insulani.

- a) Eichhorst und b) Liepen.

Peter Carl Christian Hännings, 25 Apr. 1802.

- a) Daniel Wilhelm Polle.
b) Friedrich Schallje.

- a) Gehren, b) Gahlenbeck, (Rohrkrug und Anzenhof) Neuenfund in der Ufermark.

Johann Martin Daniel Wohlfahrt, 14 Mai 1809.

- a) Christian Friedrich Mattus.
b) Johann Friedrich Engeler.

- a) Jatzke und b) Genzkow.

Zabel Caspar Leopold Spiegelberg, 15 April 1798.

- a) Johann Friedrich Wilhelm Kooß.
b) Johann Carl Friedrich Krüger.

- a) Kotelow, (Neue Mühle), b) Klockow, c) Lübsbersdorf und d) Wittenborn.

Joh. Heinrich Martin Ehlers, 16 Jan. 1791.

- a) Johann Joachim Friedrich Staffelt, emer. Staffelt jun. adj.
 b) Christoph Friedrich Rogge.
 c) Gottlieb Scharlau.
 d) Johann Joachim Friedrich Staffelt.

- a) Rulow, b) Glienke und c) Sadelkow.
 Friedr. Wilhelm Theod. Sponholz, 1 Oct. 1820.

- a) Johann Friedrich Schröder, emer.
 Christoph Friedr. Wilh. Schröder, adj.
 b) Johann Appel.
 c) Johann Geisler.

- a) Schönbeck, b) Lindow, c) Brohm,
 d) (Friedrichshoff, Heinrichswalde und Liebeck).

Andr. Christ. Gottlob Langbein, 29 Sept. 1799.

- a) Johann Christian Friedrich Pfigner.
 b) Kley.
 c) Johann Friedrich Anton Müller.
 d) Carl Christian Hoppe.

- a) Schwichtenberg, b) Sandhagen und c) (Bresewitz).

Joh. Peter Paschen Spiegelberg, 17 Nov. 1793.

- a) Johann Friedrich Pagel.
 b) Ludwig Risch.
 c) Johann Christoph Wodrich.

- a) Warlin, b) Pragsdorf, c) Sponholz und (Rüssow.)

Carl Denzin, 9 Jan. 1816, Inhaber des eiser-
 nen Kreuzes.

- a) Joachim Gustav Rock.
 b) Johann Kandler.
 c) Johann Peter Lehnberg.
 d) Joh. Daniel Gottfried Hörning.

Woldegkscher Synodus.

- a) Woldegk, b) Pansenow und c) Ganzow
 Fried. Julius Ernst Asmis, 16 Dec. 1781.
 Friedr. Ludwig Reinhold, 1 Dec. 1793.
 a) Johann Friedrich Bruhn.
 b) Christian Friedrich Freund.
 c) Johann Friedrich Käder.

- a) Badresch, b) Katten, c) Schönhausen,
 d) Klein-Daberkow, Klein Milzow,
 e) Maßdorf und f) Voigtsdorf.)

Carl Otto Albert Horn, 8 Jan. 1826.

- a) Johann Michael Niede.
 b) Georg Friedrich Genz.
 c) Carl Langmann.
 d) Johann Heinrich Ferdinand Kugler.
 e) Langmann jun.
 f) Friedrich Kooß.

- a) Göhren, (Friedrichshoff,) b) Leppin, Plathe,
 d) Grauenhagen und Vogel-
 sang.)

Johann Heinrich Selmer, 5 Mai 1805.

- a) Johann Friedrich Gottmann.
 b) Johann Georg Jacobs.
 c) Christian Wilhelm Just.
 d) Joh. Wilhelm Theodor Hirschert.

- a) Groß Daberkow, b) Milbenitz, (Carlslust, Neuhornshagen.)

Christian Friedrich Wilhelm Wendland, 29
 September 1811.

- a) Werner Wilhelm Friedrich Voigt.
 b) Carl Timm.

- a) Helpt, b) Kreckow, c) Holzendorf, (Derzenhof, Sophienhorst und Gr. Milzow.)

Johann Carl Friedrich Hartwig, 21 Octbr.
1821.

- a) Johann Hartwig Jacob Müller.
b) Wilhelm Freu.
c) Otto Mohrmann.

- a) Hinrichshagen, b) Rehberg, (Olt-schlott und Vorheide) c) Ballin.

Christian Otto Brunnemann, zu Krazburg,
10 April 1808 zu Hinrichshagen u. s. w.
18 October 1812.

- a) Ernst Friedrich Nötenberg.
b) Georg Joachim Friedrich Beyer.
c) Carl Ludwig Friedrich Warnk.

- a) Käbelich, b) Petersdorf und (Neu-Käbelich.)

Johann Friedrich Theodor Horn, 19 October
1806.

- a) Joachim Christian Nieck.
b) Johann Jacob Brandt.
c) Wilhelm Kühn.

- a) Kuhblank, b) Neekka, c) Golm,
(Friedrichshof und Rasenhagen.)

Ludlof Ehrenreich Johann Friedrich Kortüm,
zu Tornow 2 Julii 1780, zu Kuhblank
29 April 1787.

- a) Friedrich Nieffstahl.
b) Adolph Friedrich Heinrichs.
c) Carl David Kley.

Stargardscher Synodus.

- a) Stargard, b) Barginsdorf, c) Quastenberg und d) Sabel.

Präpos. u. Pastor Joh. Conr. Müller, 7 Oct. 1821.

- a) Michael Friedrich Kämrich.
 b) Carl Friedrich Kankelwitz.
 c) Adolph Friedrich Andreas Rhode.
 d) Johann Conrad Niezner.

- a) Ballwitz, b) Groß Memerow, c) Nowa, d) Holdorf, e) (Klein-Memerow), f) Krickow, Lohmühle, Nonnenhof und Ziegelei).

Adolph Friedrich Gerling, 11 Nov. 1798.

- a) Friedr. Bluhm, emer.
 Christian Knoll, adj.
 b) Joh. Daniel Christian Pfizner, emer.
 Dessen Sohn adj.
 c) Ludwig Georg Gustav Rieck.
 d) Johann Godenschwege.
 e) Johann Zapel.
 f) Adolph Mäker.

- a) Bredenfelde, b) Cantniz, c) Lütkenhagen, d) Lichtenberg, e) (Neugarten und Neuhaus) f) Krumbeck.

Ernst Joh. Christian Brückner, 23 Febr. 1783.
 emer. Carl Ernst Friedr. Wilhelm Brückner,
 adj. 5 Jun. 1825.

- a) Johann Joachim Häfke.
 b) Johann Pittius.
 c) N. N. Manteh.
 d) Christian Friedrich Staffelt.
 e) Justus Friedrich Höcker.
 f) Friedrich Mehlert.

- a) Dewitz und b) Cölpin.

Johann Beatus Friedr. Seibel, 21 Sept. 1794.

- a) Ernst Friedrich David Pittius.
 b) Franz Heinrich Güntritz.

- a) Prillwitz, b) Hohenzieritz, c) Weis-
din, Blumenholz, (Blumenhagen,
Carls-hof, Ehrenhof, Friedrichshof,
Glambek, d) Usadel, Wendfeld,
Wilhelminenhof und Zippelow.)

Johann Heinrich Horn, 17 Jun. 1810.

- a) Johann Friedrich Gotsmann.
b) Johann Theodor Wilhelm König.
c) Andreas David Friedrich Schulz.
d) Joachim Friedrich Jacobs.

- a) Röbblin, b) Möllenbeck, c) Cammin, (Carls-
hof,) d) Carpin, (Friedrichsfelde,
e) (Godenschwege), f) Groß Schönfeld,
Hoffelde und Kiepe.

Christoph Aug. Rhades, introd. 29 Jul. 1804.

- a) Wilhelm Georg Martin Penzlin.
b) Friedrich Anton Zinow.
c) Carl Heinrich Christian Kramann.
d) Johann David Wilhelm Behnke.
e) Caspar Friedrich Jacobs.
f) Johann Siegmund Zerwick.

- a) Teschendorf und b) Loitz.

Johann Friedrich Voß, 18 Sept. 1785.

- a) Joachim Friedrich Müller.
b) Abraham Mangel.

- a) Wanzka, b) Blankensee, c) Rollen-
hagen, d) Zachow, (Neuhof, Pa-
pierz-mühle und Rodenkrug.)

Magister Christian Friedrich Johann August
Beyer, 2 Jun. 1799.

- a) Johann Jacob Auster.
b) Heinrich Ludwig Friedrich Jacobs.
c) Carl Gottlob Gottsmann.
d) Johann Friedrich Krüger, emer.
Andreas Friedr. Krüger, adj.

- a) Warbende, b) Gramelow, c) Wackenzdorf, d) Quabenschönfeld, (Flatow und e) Stolpe.)

Christian Conrad Benzmer, 25 Nov 1798.

- a) Joh. Caspar Reinke.
 b) Ludwig Christoph Conr. Schönemann.
 c) Penzlin.
 d) Joh. Carl Wilhelm Kühn.
 e) David Christoph Mehl.

Mirowscher Synodus.

- a) Mirow, b) Leussow, c) Zirtow, d) (Fleeth, e) Granzow, f) Mirowdorf, g) Peetsch, h) Staarsow.)

Benjamin Christian Heinrich Giesebrecht, 3 Dec. 1769. emer.

Friedr. Gustav Theod. Giesebrecht, adj. 17 März 1816.

- a) Ludwig Christian Schütte.
 b) Johann Carl Friedrich Schulz.
 c) Christian Friedrich Sumpf.
 d) Franz Ludwig Lemke.
 e) Hans Manzel.
 f) Joachim Friedrich Granzow.
 g) Johann Carl Ludwig Manzel.
 h) Daniel Christian Friedrich Schnell.

- a) (Gaarz), b) Buschhof, Rosow) c) und Viezen.

Johann Friedrich Reuschel, 6 Nov. 1791, auch Prediger zu Krümmel in der Mecklenb. Schwerinschen Präpositur Röbel.

- a) Friedrich Wilhelm Ehlers.
 b) vac.
 c) Carl Rühg.

- a) Krazeburg, b) Granzin, c) (Dalm-
storff, d) Kriencke und Priesterbeck.)

Christian Leopold Bartholdi, 11 Oct. 1812.

- a) Carl Kühn.
b) Christoph Friedrich Krasemann.
d) Johann Friedrich Granzow.
e) Johann Leumann.

- a) Schillersdorf, Blankenförde, b)
Babke, c) (Kakeldütt), d) Qualzow,
e) Roggentin und f) (Zartwig.)

Georg Conrad Eggers, 27 September 1812.

- a) Johann Ernst Friedrich Helm.
b) Friedrich Westphal.
c) Johann Ludwig Lemcke.
d) Johann Jochen Pape.
e) Joh. Friedrich Fahrnow.
f) Joh. Friedrich Frank.

Strelitz-Besenbergscher Synodus.

- a) Strelitz, (Alt): Erste Pfarre, b) Userin,
(Belowsche Theerofen, c) Groß
Quassow, (Groß Trebbow, d) Kl.
Trebbow und e) Bosswinkel.)

Joh. Christian Probsthan, Senior des Strelitz-
Besenbergischen Synodi, 25 Oct. 1789.

- a) Carl Christoph Theodor Piper.
b) Ludwig Bluhm.
c) Adolph Friedr. Schnell, emer.
Adolph Schnell, adj.
d) Andreas Friedrich Segert.
e) Carl Kley.

- a) Strelitz (Alt): Zweite Pfarre, b) Fürstensee, c) Thurow, (Domjücher Mühle, Drevin, Dusterfurth, Löwiger Krug, Serrahnsche Berge, Thurowsche Theerofen, Zechow und Zinow.)

Ernst Augustin Friedr. Becker, 28 Sept. 1823.

- a) Carl Christoph Theodor Piper.
b) Johann Andreas Cleve, emer.
Johann Friedrich Strafen, adj.
c) Daniel Friedrich Cleve.

- a) Carwitz, b) Feldberg, c) Wittenhagen, d) (Conow, e) Feldberger Hütte, Neuhof, Neuhöfer Hütte, f) Schlicht und Weitendorf.)

Gustav Philipp Grischow, 27 September 1818.

- a) Adolph Friedrich Wittius.
b) Johann Christian Andreas Kurth.
c) N. N. Berncke.
d) Christian Erdmann Polli.
e) vac.
f) Daniel Christoph Friedrich Lutter.

- a) Fürstenberg, b) Buchholz, (Menow, Drogen Dfen und Zerlinger Kalkbrennerei.)

Ernst Siegmund Buschmann, 20 Aug. 1797.

- a) Johann Heinrich Schröder.
b) Wilhelm Friedrich Hoff.

- a) Fürstenhagen, b) Neuwrechen und (Altwrechen.)

Friedrich Wilhelm Blindow, 29 August 1790, auch Prediger zu Weggun in der Ufermark, seinem Wohnort.

- a) Friedrich Niebel.
b) Legemann.

- a) Grönow, b) Dolgen, c) Goldenbaum, d) (Bergfeld, e) Herzwolde, f) Koldenhof, Oldendorf und Wutschendorf.)

Friedr. Philipp Beatus Raspe, 10 Jan. 1790.

- a) Friedrich Wilhelm Albrecht Pfizner, emer.
Johann Carl Heinrich Pfizner, adj.
b) Heinrich Warnke.
c) Altwig Adolph Ludwig Schwandt, emer.
Johann Martin Heinrich Schwandt, adj.
d) Leonhard Friedrich Kochow.
e) Beyer.
f) Karl Müller.

- a) Strafen, b) Priepert, c) Wustrow, d) (Canow, Grünplan, e) Neucanow, f) Steinsörde.)

Friedrich Walz, 26 Febr. 1804.

- a) David Merker.
b) Samuel Merker.
c) Carl Albrecht Köhn.
d) Johann Christian Friedrich Dörband.
e) Gustav Wilhelm Graubmann.
f) Johann Christian Gundlach.

- a) Tornow, (Kingsleben, b) Barsdorf, c) Blumenow, d) (Gramzow, Qualzow) e) Dannenwalde, (Calitz, Pözerne.)

Johann Ludwig Leopold Thiele, 13 Jun. 1824.

- a) Christian Schneider.
b) Gottfried Marzillies.
c) Christian Friedrich Niemar.
d) vac.
e) Friedrich Benjamin Richter.

- a) Triepkendorf, (Dolger Theerofen, Hasselförde, d) Labeer Theerofen, c) Låven), d) Mechow u. (Krüselin.)

Joh. Martin Friedrich Dulitz, 14 Oct. 1810.

- a) Carl Bartel.
b) Ernst Friedrich Wilhelm Dieckmann.

- c) Maybauer.
 d) Theodor Lüdke.
 a) Weseberg, b) Drosedow, (Below, Klein-Quassow und Theerofen in den Zwenzower Lannen.)
 Steph. Sigism. Georg Rahmmacher, 5 Apr. 1812.
 a) Johann Caspar Otto Pittius.
 b) Christian Freundt.
 a) Bokuhl, (Brückentin, Bucken Theerofen, Comthurey, b) Dabelow, Gnewitz, c) Godendorf, Grammertin und Neubrück.)
 Ferdinand Bartholdi, 28 Sept. 1788.
 a) Johann Friedrich Schmidt, Küster.
 b) Friedrich Hartwig Bartel, Schulm.
 c) Friedrich Weller.

Extra Synodum.

- a) Weitin, b) Zirzow, c) (Neuendorf.)
 Carl Martin Ketslag, Collaborator in Neustrelitz
 17 Oct. 1790, in Krageburg 8 Febr. 1795,
 in Weitin 3 April 1808.
 a) Jürgen Gottfried Gätke, emer.
 Friedrich Gätke, adj.
 b) Johann Joachim Wilhelm.
 c) Jochen Christoph Sandhoff.
 a) Wulkenzin, b) Gevezin, (Blankenhof, Brandmühle und c) Neuen-Rheese.)
 Johann Georg Heinzelmänn, 3 Jul. 1770, auch
 Prediger zu Passentin im Schwerinschen.
 Heinr. Wedig Otto Heinzelmänn, adj. 5 Apr. 1807.
 a) Georg Christoph Friedrich Wilhelm.
 b) Johann Ponath.
 c) Rhode.

Der reformirte und katholische Gottesdienst in Neustrelitz wird nach einer besondern Landesherrlichen Concession, jener vom Prediger Wiedekind aus Lindow bei Rheinsberg, und dieser einstweilen vom Pater Graupe aus Berlin versehen.

Candidaten des Predigt-Amtes,
welche sich zur Zeit in dem hiesigen Herzogthum
aufhalten und licentiam concionandi
erhalten haben.

Badresch:	Gottlieb Asmis.
Blumenow:	Friedrich Ernst Theod. Weiß.
Dahlen:	Johann Heinrich Carl Piper.
Dewitz:	Carl Seidel, jun.
Friedland:	Theophilus Carls.
Grauenhagen:	Adolph Schröder.
Neubrandenburg:	Wilhelm Friedrich Korb.
Ramelow:	Friedrich David Müller.
Rehberg:	Carl Friedrich Schmidt.
Schönbeck:	Heinr. Friedr. Gottl. Lawrenz.
Stargard:	Gustav Eduard Gabler.
Teschendorf:	Gottlieb Reithardt.
Wittenborn:	Gottfr. Ewald Hasper.

Außerhalb Landes halten sich auf die licentiirten
Candidaten Genzmer zu Schönberg, Reinicke
zu Lüneburg, Genzen zu Eutin, Radloff zu Pliß
bei Demmin, Reuschel zu Vielist bei Wahren,
Zander zu Suckwitz im Schwerinschen.

Die bei den Schulen in den Städten angestellten Leh-
rer, welche Candidati Ministerii sind, und licentiam
concionandi haben, sind in diesem Verzeichnisse nicht
begriffen.

Kirchen-Deconomi und Provisores.

Sogenanntes aerarium commune
einiger Großherzogl. Patronatkirchen.

Aufseher und Berechner
bis auf weitere höchste Verfügung der Hofrath
und Kirchenvisitations- Secr. Masch zu Mirow.

Der Stadtkirchen.

- Neustrelitz: Consistorialrath und Ref. Stadt-
prediger Wisbeck.
Rath u. Bürgermstr. Steinfeldt.
- Neubrandenburg: Rath Johann Funk bei der Ma-
rienkirche, zu welcher auch
der St. Georg gehört.
Senator und Camerarius Hahn
bei der St. Johanniskirche
Gerichtsverwalter Seip, erster
Deconomus bei der Marien-
kirche, auch Director im De-
conomie-Collegio.
- Friedland: Hofrath und Bürgermeister
Uterhart.
Albert Carl Heucke.
Einer der Prediger jährlich ab-
wechselnd als Revisor, für
1826 Pastor Johann Gottlieb
Polykarp Rudolphi.
Provisor, Heinrich Hofmann.
Gerichtsverwalter D. Müller.
- Woldegk: Pastor Probsthahn.
- Strelitz: (Alt) Pastor Buschmann.
- Fürstenberg: An der Marienkirche: der Pastor
Nahmmacher.
- Wesenberg: Präpositus Müller, desgleichen
zu Bargensdorf und Quasten-
berg. Provisor des Hospi-
tals ist der Pastor Wosß zu
Teschendorf.

Bei den übrigen Landpfarren sind die Pastoren
jeden Orts die Berechner.

Die Administratoren des geistlichen Guts Sabel
bei Stargard, hat das Consistorium und die Unter-
Administration, zur Zeit der Landdrost, Kammer-
herr Bernhard von Kampß zu Stargard.

Ober = Schulkollegium.

Das Consistorium. Jedoch mit Ausnahme der
 Oberaufsicht über die Lehranstalten zu Neustrelitz,
 als welche bis auf weitere Verfügung der Curatel
 der Landes = Regierung unmittelbar untergeben
 sind.

 Stadtschulen.

Neustrelitz.

Lehranstalten in Neustrelitz.

1) Gymnasium Carolinum.

Lehrer.

Schulrath George Gottfried Philipp Siefert, auch
 Director der Residenz = Schulanstalten.

Professor: Andreas Heinrich Carl Kämpffer.

Professor: Adolph Friedrich Christian Leopold
 Schreiber.

Lehrer: Christian Zehlicke.

Collaborator: Karl Friedrich Vogt.

Lehrer der französischen Sprache: Cesaire Billatte,
 Inhaber des Königl. Franz. Lilien = Ordens.

Zeichenmeister: Hofdecorateur Wilh. Ruscheweyh.

2) Real = Classe.

Lehrer: Philipp Wilhelm Prozell.

3) Schule.

Lehrer.

Erster Lehrer: Johann Friedrich Rastow.

Zweiter Lehrer: Johann Christian Schneider.

Zeichenmeister: Hofdecorateur Ruscheweyh.

3) Mädchenſchule.

Lehrer:

August Horn.

Lehrerinnen:

Christiane Ruſcheweyh.

Christiane Gruhl.

4) Currenden- und Armenſchule.

Wilhelm Nötenberg.

Caroline Flotow.

Schuldiener und Einheizler im Schulhauſe: Friedrich Eichler.

Fegefrau: Dorothea Rehländer, verehlt. Eichler.

Neubrandenburg: Patron der Magiſtrat.

Gelehrten-ſchule. Rector, Schulrath Joh. Heinrich Walther.

Conrector, Profeſſor August Alexander Ferdinand Milarch, Ritter des R. Ruſſ. St. Wladimir-Ordens 4. Classe.

Prorector, Johann Nicolaus Georg Fuldner.

Subrector, Carl Franz Gottfr. Arndt.

Collaborator bei der lateiniſchen Schule: Friedr. Wilh. Schröder.

Rantor: Johann Theophilus Richter.

Lehrer und Zeichenlehrer, Carl Heinrich Müller.

Franzöſiſcher Sprachlehrer vac.

Einſtweilen beſorgt der Conrector Profeſſor Milarch den Unterricht in der franzöſiſchen Sprache.

Schule, ober die 5te und 6te Classe, in welchen kein Unterricht in fremden Sprachen gegeben wird.

Rector: Karl August Anton Kühne, deſign. Paſtor an der Johanniſtkirche.

Rantor, Johann Theophilus Richter, auch Geſanglehrer.

Lehrer, Hans Berthold Kubach.

Mädchenschule:

Erster Lehrer und designirter Pastor an der
Johanniskirche: Carl August Ant. Kühne.

Zweiter Lehrer: Carl Heinrich Müller.

Dritter Lehrer: Johann August Heinrich Ziehe.

Lehrerin, auch im Zeichnen und weiblichen
Arbeiten: Marie Charlotte Henke.

Gesanglehrer, Kantor Joh. Theophilus Richter.

Armenschule: der Küster an der Johanniskirche
Johann Jacob Buse und
der Schullehrer Carl Friedrich Meier.

Bemerkung. Die Freischule genießen mehr
denn 80 Kinder.

* * *

In der französischen Sprache geben Unterricht:
Wilhelmine Lillemann und der Schullehrer
Carl Heinrich Müller; in der englischen Pro-
rektor Fuldner.

In der Musik geben Unterricht: Organist Gerlach,
Niedel, Schwiening und Gerlach der jüngere.

Im Zeichnen und Malen erteilen Unterricht:
Reichardt, welcher auch in der Mathematik und
Baukunst unterrichtet, Maria Hencke und die
Schullehrer Müller und Meier.

Im Reiten erteilt Unterricht der Bereuter
Marie.

Friedland: Patron der Magistrat.

Scholarchen einer der Bürgermeister, mit
Zuziehung eines Gliedes aus dem Mi-
nisterio.

Gelehrten-Schule: Rector: Professor, Dr.
Phil. Peter Carl Wegener.

Conrector: Johannes Zehlicke.

Prorektor: Dr. Phil. Carl Vossart.

Subrektor: Wilhelm Langbein.

Hülfslehrer in den obern Classen: Heinrich Gesellius.

Sechster Lehrer: Wilh. Gottlieb Bruns.

Cantor und Musiklehrer: Cand. Theol.

J. L. W. Gerlach.

Schreib- und Rechenmeister: Friedrich Springstube.

August Hung.

Bürgerschule: Erster Lehrer: Friedrich Springstube.

Zweiter Lehrer: August Hung.

Mädchenschule: unter der Leitung:

des Predigers Heinrichs,

des Conrectors Zehlicke,

Prorectors D. Vossart,

Hülfslehrers Gesellius und

Subrectors Langbein.

Lehrerin: verwittw. Conrectorin Schulz.

Woldegk: Patron der Magistrat.

Rector: Friedrich Heinrich Jacobi.

Cantor: Carl Christian Fr. Reuschel.

Dritter Schullehrer: Küster Joh. Friedrich Bruhn.

Lehrer an der Töcherschule 2c.: Carl Wilhelm Gottlieb Jacobi.

Strelitz: (Alt) Rector und Organist: Adolph Gottlieb Kortüm.

Cantor: Carl Gottlieb Bohm.

Schulhalter und Hospitalverwalter Köhn.

— — Bohm.

— — August Friedrich Heinrich Eisdörffer.

Fürstenberg: Ephorat der Schule: der jedesmalige Bürgermeister und der Pastor Buschmann.

Rector: Anton Probsthan.

Zweiter Lehrer: Michael Heinr. Rommel.

Organist und Mädchenlehrer: Andreas
Friedrich Ludwig Strauch, emer.

Adjunct: Johann Carl Ludwig Strauch.

Lehrerin in den Anfangsgründen der
franzöf. Sprache und in weiblichen

Handarbeiten: Wilhelmine Salpius.

Wesenberg: Rector: Adolph Göbe.

Schulhalter: Joh. Casp. Otto Pittius.

Stargard: Rector: Friedrich Wilhelm Weinrich.

Cantor und Organist: Johann Andreas
Heinrich Brehme.

Schulhalter: Küster Kämmerich.

Mirow: Cantor, Rector Adolph Friedrich Linde,
auch Organist.

Schulhalter: Küster Schütt.

Bildungs - Anstalt

für Küster und Landschullehrer
in Mirow.

Lehrer und Vorsteher der Anstalt: Professor Adolph
Giesebrecht.

Musik- und Singlehrer: Rector Linde.

Hülfslehrer: N. N. Neubert.

Hausverwalter: Amtmann Jacob Friedrich Detlof
Mühlport.

Hausmutter: verehlt. Amtmannin Mühlport geb.
Kröplin.

Nota: Die ärztlichen Berrichtungen bei der Anstalt
sind dem Doctor Stoy übertragen.

C a m m e r.

Cammer - Collegium.

(hält seine Sitzungen Montags, Dienstags und
Sonnabends.)

Präsident: Se. Excellenz, der Geheimerath Adolph
Ludwig Carl von Scheve.

Cammerdirector: Adolph Christian von Dewitz.

Geheimer Cammerrath: David Christian Vocius.

Cammerrath: Kammerherr Adolph Friedr. Christian
von Kampf, Ritter des Russ. K.
St. Annen-Ordens 3ter Classe,
und Inhaber des eisernen Kreuzes
2ter Classe.

Cammer-Assessor c. v.: Kammerherr und Forst-
meister von Grävenitz, Inhaber
des eisernen Kreuzes 2ter Cl.

Cammer-Auditor: Kammerjunker Georg August
von Gräfe.

Friedrich Wilhelm Vocius.

Kammerjunker Adolph v. Dertzen
auf Ratten.

Seit der Vereinigung des gesammten Forst-
wesens mit der obersten Leitung der Domaniel-
Administration hat in Folge des Großherzogl.
Rescripts vom 25. September 1818

der Oberjägermeister Friedrich Carl Albert Georg
von Behmen

Sitz und Stimme im Cammer-Collegio in allen
das Forst-Interesse näher oder entfernter
betreffenden Gegenständen.

Steuerrath Christian Friedrich Zwachtmann.

Justitiarius in Forstangelegenheiten, auch Cammer-
Procurator bei der Justiz-Canzlei: Hofrath Rahne.

Cammer = Canzley.

- Cammersecretair: Rath Ludw. Carl Gottl. Rauwerck.
 ——— Registratoren: Joachim Dietrich Lorenz,
 Forstsecretair.
 Cammerschreiber: Friedrich Wilhelm Dörband.
 August Theodor Friedrich
 Schröder, Cammercom=
 missair.
 Cammer = Copiisten: Johann Gottfried Christian
 Heinrich Böcker.
 Philipp Schröder.
 Cammer = Pedellen: Joh. Adolph Ludwig Breuz.
 Daniel Friedrich Latendorf.

Cammer = Revision.

- Revisoren: Forstsecretair Lorenz.
 Cammer = Registrator Dörband.

R e n t e n .

- Landrentmeister: Fr. Ernst Scheuermann, Finanz=
 rath.
 Rentmeister: Joh. Friedr. Theodor Hempel.
 Cassirer: Johann Christian Zander.
 Rentschreiber: Johann Adolph Scheel.
 Johann Carl Krusemark.

B a u = B e d i e n t e .

- Landbaumeister: Friedrich Wilhelm Dunkelberg.
 Hofbaumeister: Friedrich Wilhelm Buttel.
 Bauschreiber: Theodor Friedrich Beuthe.

Uebrige Cammerbediente.

Cammer = Ingenieur: Landbaumeister Dunkelberg.
 Forst = Ingenieur: Johann Christian Theodor
 Dräseke.

* * *
 Aufseher und Einheizer im Collegien = Gebäude: Cas-
 par Friedrich Kurth,

Dorf = Aufseher: in dem Amte Strelitz: Joh.
 Christoph Heise,
 in dem Amte Mirow: Carl Hagendorf.
 in den Aemtern Stargard und
 Feldberg: W. Rogge zu Pa-
 senow, Wilhelm Drtmann zu
 Dianenhof bei Carpin, und
 Bauer zu Neuendorf.

Hof = Agent.

Arnold Arndt in Neustrelitz.

Kornböden und Magazine.

Neustrelitz.

Berechner: Bauschreiber Beuthe.

Mirow.

Berechner: Drost und Kammerherr von Meyenn.

Stargard.

Berechner: Landdrost und Kammerherr von
 Kampf.

Domainen - Aemter.

Feldberg.

Drost:	Kammerjunker Carl von Engel.
Amtsauditor:	August Schlettwein.
Amtsactuarius:	Amtsverwalter Christian Friedr. Abermann.
Amtscopiist:	Heinrich Runge.
Amtsreiter:	* * * Gottlieb Vogler.

Mirow.

Drost:	Kammerherr von Meyenn.
Amtsactuarius:	Amtsverwalter Johann Adolph Christian Kressel.
Amtscopiist:	Johann Philipp Heinrich Horn.
Amtsreiter:	* * * Michael Friedrich Schönberg.

Stargard.

Landdrost:	Kammerherr Bernh. v. Kamps.
Amtsverwalter und Registrator:	August Biese.
Erster Amtschreiber:	Adolph Friedrich Franz Funk, auch Gerichts-Actuarius.
Zweiter — —	Carl Fr. Christian Bartold.
Amtsreiter:	* * * Johann Benjamin Pommerenc. Christoph Steinfeld.
Burg- und Amtsnachtwächter:	Bengelstorf.
Amts-Polizeidiener:	Johann Friedrich Schuckert.

Strelitz (Alt.)

Drost:	Kammerherr Ernst von Scheve.
Amtsauditoren:	Kammerjunker Georg August von Gräfe. Kammerjunker Fr. Wilh. von Scheve. Kammerjunker Adolph v. Engel auf Breesen.
Amtsactuarius:	Joh. Carl Gotthard Lupelow, Amtsverwalter.
Amtsschreiber:	Adolph Moritz Stavenhagen.
Gehülfs-Copist:	Johann Friedrich Pritzel.
Amtsreiter:	Georg Bohnstädt.

Die Cameral = Amtsgeschäfte auf dem Amts-
gebiete zu Fürstenberg sowohl als auf dem
Bauhofe und auf dem Theerofen bei Fürsten-
berg, werden von dem Rath und Stadt-
richter Stroh zu Fürstenberg verwaltet.

Receptur der bei den Verpachtungen der Do-
manialgüter und Bauerndörfer reservirten übrigen
Gefälle an Recognition, Grundgeldern und
kleinen Ackerpächten.

Feldberg:	} Steuer-Commissair Plath zu Neustrelitz.
Mirow:	
Stargard:	
Strelitz und im ehe- maligen Amte Für- stenberg:	

Receptur der Schutzgelder der Judenschaft.

Aus den Städten und aus Mirow:	} Steuer-Commissair Plath.
--------------------------------------	----------------------------

Das Steuer-Regal.

In den Domainen der Aemter Feldberg, Mirow, Stargard und Strelitz, wie auch in den Ortschaften des ehemaligen Amtes Fürstenberg, hebt die Steuer und Contribution der Steuercommissair Carl Johann Christian Plath.

In den ritterschaftlichen Gütern der Engere Ausschuß der Ritter- und Landschaft.

In den Städten die Steuerstuben.

Neustrelitz.

Steuereinnehmer: Carl Wilhelm Moll.
 Mühlenschreiber: Johann Christian Schulz.
 — — Carl Friedrich Hoffendahl.

Neubrandenburg.

Steuerinspector: Senator Anton August Wilhelm Helm.
 — Einnehmer: Rath Johann Joachim Wiese.
 — — — Steuer-Commissair Alms.
 Mühlenschreiber: Ludwig Schinn.
 Johann Wilhelm Fischer.
 Friedrich Klöckner.
 Thorschreiber: Dreptower Thor, Joh. Heinr.
 Zieseniß.
 Friedländer Thor, Heinrich
 Bartels.
 Neue Thor, Joh. Riesche.
 Stargarder Thor, Johann
 Christoph Lange.

Friedland.

- Steuereinnehmer: Steuercommissair Georg Otto
Stüber.
- — — Syndicus Kortum, ex substitutione des Hofraths und Bürgermeisters Uterhart.
- Mühlenschreiber: Christian Dahl.
- — — Otto Wilhelm Buchholz, auch Thorschreiber am Treptower Thor.
- Thorschreiber am Burgthor: Johann Carl Christian Michael.
- — — Steinthore: Christian Tob. Hübbe.

Woldegk.

- Steuereinnehmer: Johann Christoph Theodor Weichel.
- — — Senator Westphal.
- Mühlenschreiber: Christian Friedrich Foth, auch Thorschreiber am Neubrandenburger Thor.
- Thorschreiber am Burgthor, Joh. Friedr. Wossack.
- — — Neuenthore, Carl Friedr. Hübler.

Strelitz. (Alt.)

- Steuereinnehmer: Johann Friedrich Säckow..
- Mühlenschreiber: Christian Heinr. Theod. Groth.
- Thorschreiber am Neubrandenburger Thor, Heinr. Christian Millahn.
- — — Fürstenberger Thor, Durchschlag.
- — — Wesenberger Thor, Adolph Friedrich Niekammer.

Fürstenberg.

- Steuereinnehmer: Gottlieb Lebrecht Bluhme, Inhaber des eisernen Kreuzes zweiter Classe.
- Mühlenschreiber: Joh. Philipp Ludwig Röse, auch Thorschreiber am Zehdenicker Thor.
- — — Johann Jochen Parow.
- Thorschreiber am Strelitzer Thor: Johann Heinrich Gerdes.

Wesenberg.

- Steuereinnehmer: Bürgermeister Elsholz.
- Mühlenschreiber: Gerichts-, auch Raths- und Polizeidiener Dörband.
- Thorschreiber: Joachim Matthias Binger am Wendischen Thor.
- — — Friedrich Uhrndt am Mühlenthor.

Stargard.

- Steuereinnehmer: Carl Ludwig Wendt.
- Mühlenschreiber: Chr. Heint. Ernst Bluhm, auch Thorschreiber am Mühlenthor und Stadt-Wagemeister.
- Thorschreiber am Friedländer Thor: Carl Ludwig Lorenz, auch Stadtjäger.
- — — Neubrandenburger Thor: Friedrich Bartelt.
- — — Schloßthor: Ad. Fr. Conrad.
- — — Kiepfer Thor: C. F. Croll.

Mirow.

- Steuereinnehmer: vac.

Das Post = Regal.

Anclam:	Post = Director	Tschepius.
Feldberg:	Postverwalter, Amtsverwalter	Abermann.
Friedland:	Postmeister	Theod. Fr. Strübing.
Fürstenberg:	—	Friedr. Ludw. Wiese.
Mirow:	—	Friedrich Boldt.
Neubrandenburg:	—	Hauptmann Joh. David Dühr.
Neustrelitz:	(Hof = Postamt) Hof = Postmeister	Joh. Carl Friedr. Lingnau.
Stargard:	Post = Verwalter	Kathmann Fr. Schröder.
Strelitz: (Alt) (Haupt = Postamt)	Postmeister	Joh. Friedrich Lemcke.
Wahren:	Postmeister	Adolph Heinr. Blandow.
Wesenberg:	Postverwalter	Joachim Jonenz, jun.
Woldegk:	—	Senator Westphal.
Schirrmeister bei der Post von Neustrelitz nach Berlin:	Joh. Chr. Lange, Inhaber des eiser- nen Kreuzes, und Christian Horn.	

Das Zoll = Regal.

Neubrandenburg.

Hauptzollberechner:	die Steuerstube in Neubran- denburg.	
Nebenzölle:	—	Carwitz, Ad. Friedr. Pittius.
	—	Fürstenhagen, Joh. Fr. Laven.
	—	Mechow, Daniel Köster.
	—	Neuhof, Krüg. Heinr. Ribbeck.
	—	Triepfendorf, Carl E. F. Bartel.
	—	Warlin, Küster Kock.

Friedland.

Hauptzollberechner:	Postmeister Strübing.	
Nebenzölle:	—	zu Golm: Carl David Kley.
	—	Kavelpaß, Ferdinand Keil.
	—	Kuhblank, Friedr. Kießstahl.
	—	Schwichtenberg, Wilh. Greve.

Woldegk.

Hauptzollberechner:	zur Zeit die Steuerstube in Woldegk.
Nebenzölle:	Bredensfelde, Küster Häfke.
—	Grauenhagen, Joh. Hirschert.
—	Neeska, Schulmeister Hein- richs.
—	Pasenow, Joh. Müller.
—	Petersdorf, Schulm. Brandt.

Strelitz. (Alt).

Hauptzollberechner:	Steuereinnehmer Joh. Frie- drich Säftow.
Nebenzölle:	Christiansburg, Nieck.
—	Fürstensee, Friedr. Schnell.
—	Godendorfer Mühle, Müller Gerbers Erben.
—	Goldenbaum, Krüg. Henseler.
—	Goldenbaum, Mühle, Müh- lenmeisterin Holdorf.
—	Groß Trebbow, Christian Reisener.
—	Thurow, Joh. Samuel Ahl- grimm.
—	Useriner Mühle, Müller Schröder.

Fürstenberg.

Hauptzollberechner:	Steuereinnehmer Bluhme.
Nebenzölle:	Godendorf, Krüger Johann Fr. Tiedt.
Neubrück:	Johann Staffeldt.
—	Tornow, Müller Carl Hein- rich Neumann.

Stargard.

Hauptzollberechner: Steuereinnehmer Wendt.
 Nebenzölle: Teschendorf, vac.
 — Warbende, Christian Friedr.
 Unmack.

Zölle,

die zu keinem Hauptzoll gehören.

Blankensee: Krüger Johann Tiedt.
 Canow: Ludwig Kaumann.
 Mirow: vac.
 Mirower Baum: Carl Ludwig Doss.
 Pripert: David Baljeur.
 Strafen: Leggen.

Schleusen-Regal.

Canow: Ludwig Kaumann.
 Fürstenberg: Müller Thiele.
 Steinförbe: Papierfabrikant Kenfner.
 Strafen: Müller Berners Wittwe.

Jagd = Departement.

Oberjägermeister von Böhmen, auch Kammerherr.
Kammerherr und Forstmeister von Fabricé.

* * *

Jagd = Secretair: Joachim Dietrich Lorenz, auch
Forstsecretair.

* * *

Wildmeister und Aufseher im Thiergarten: Johann
Ludwig Schäfer.

Hofjäger: Dessau, Schlange und Joachymi.

Hundewärter: Joh. Christoph David Leonhard.

Forst = Departement.

Oberjägermeister von Behmen, unter dessen Direction gesammte Forsten stehen.

Forstmeister von Grävenitz, auch Kammerherr und Kammerassessor.

Kammerauditor von Gräfe, auch Kammerjunker.

(Zur practischen Ausbildung sind angestellt: (ohne Anciennität) die Kammerjunker Friedrich von Bock, August von Derzen, Theodor von der Lancken.)

1) Novaer Forst: Kammerherr und Oberforstmeister von Molkahn zu Nova.

Dazu gehört:

a) das ehemalige Neuendorfer Revier.

b) das Külower Forst = Revier.

c) ein Theil der Zechower Forst bei Wankka gelegen,

d) die Hölzung des Gutes Dewitz.

Holzwärter:

Johann Gustav Schulz zu Meyershoff, bei Neu-Rhese.

Utech zu Neuendorf.

Bernitt auf dem Tannenkruge.

Mießner zu Bannenbrück, bei Pragsdorf.

Carl Johann Julius Wedow zu Katzenhagen.

Karl Krüger zu Zachow.

Tiedt zu Blankensee.

Friedrich Voigt zu Dewitz.

Baumwärter: Höpfner bei Neubrandenburg.

2) Lüttenhäger Forstgehöft:

Forster: Schmidt in Lüttenhagen.

Dazu gehört:

a) die Grünower Forst.

b) das Lüttenhäger und Schlichter Revier.

c) die Carwitzer Forst.

Holzwärter:

Johann Heinrich Bährens zu Gnewitz.
 Johann Friedrich Lenzkow zu Grünow.
 Joh. Friedr. Behrens auf der Feldberger Hütte.
 Johann Lucas Gustav Zeiß zu Mechow.
 Johann Christoph Lübecke bei Laven.
 N. N. Woller in Carwitz.

3) Hinrichshäger Forstgehöft: Förster
 Christ. Friedr. Wandelow bei Hinrichshagen.

Dazu gehört:

- a) die Hinrichshäger Forst.
- b) die Neugartensche Forst.
- c) die Badrescher Forst.

Holzwärter:

Christian Andreas Wagenführer zu Fallin.
 N. N. Sonnenberg in Neugarten.
 N. N. Jacobi.
 N. N. Buse zu Schönbeck.

4) Blumenhäger Forst:

Förster: Fr. Christian Wienroth zu Glambek.

Dazu gehört:

- a) das Blumenhäger Forstrevier.
- b) der Zechow.

Holzwärter:

Johann Friedrich Glasow zu Wilhelminenhof.
 Friedrich Janson zu Zechow.

5) Die 1ste Altstrelitzer Forst:

Förster: Theod. Christian Schwarz zu Altstrelitz.

Dazu gehört:

- a) das Ködliner Forstrevier und ein kleiner Theil der ehemaligen Zechower Forst.
- b) die Sandberge genannt.

Holzwärter:

August Rassow in den Serrahnschen Bergen.
 Johann Stephan zu Herzwolde.
 Joachim David Friedrich Dessau zu Dianenhoff.

6) Die 2te Altstrelitzer Forst:

Förster: Kämpfer zu Altstrelitz.

Dazu gehört:

Das Dabelower Forstrevier.

Holzwärter:

N. N. Schlee in Drewin.

Friedrich Seegert in der Kalkhorst.

Ad. Friedr. Erdm. Gäde zu Godendorf.

Johann Heinrich Bährens zu Gnewitz.

Johann Georg Daniel Brandt zu Dabelow.

7) Die Steinsförder Forst:

Förster: Georg Ludwig Joachymi.

Dazu gehört:

a) die Steinsförder Forst.

b) die Fürstenberger Forst.

c) ein Theil der Wesenberger Forst zwischen
Bustrow und Canow belegen.

Holzwärter:

Puchert zu Strafen.

Joh. Wilh. Dietrich auf d. Priepertsch. Theerofen.

Haarß zu Canow.

Ludwig Hilgert, auf d. Drögenschen Theerofen.

8) Mirower Forst:

Förster; Adolph Christian Werner Heine.

Dazu gehört:

a) die Mirower Forst,

b) der übrige Theil der Wesenberger Forst.

Holzwärter:

Johann Christian Franck in Holm.

Carl Christian Kabel auf der Priester = Bäck.

Hans Bester zu Peetsch.

Otto Fr. Kümme, auf d. Zwenzower Theerofen.

N. N. Rasmus zu Wesenberg.

Christian Gierß zu Grünplan.

9) Neustrelitzer Forst:

Förster: Joh. Christ Theod. Köster zu Neustrelitz.

Holzaufseher: Andreas Michael Sonnenberg

zu Prälant.

Holzwärter: Christopher Ernst Samuel Wild-
berg zu Uferin.

Administration der Cabinets = Güter.

Cabinets - Amt

der Hohenzieriser, Prillwiser und Weisdiner
Güter zu Neustrelitz.

Beamter: Kammerherr und Regie-
rungsrath v. Dewitz } zu Neustrelitz.
Amtsactuar.: Forstsecretair Lorenz }

Cabinets - Amtsgericht.

Kammerherr u. Reg. Rath v. Dewitz }
Justitiarius: Hofrath Rahne } zu Neustrelitz.
Secretair und Protocollführer: Rath }
Steinfeldt }

* * *
Gerichtsdienner: N. N. Wrege zu Neustrelitz.

Cabinets - Forstdistrict

unter dem Kammerherrn und Forstmeister
von Fabrice.

- 1) Blumenholz = Weisdiner Forst: Förster
Friedrich Christian Bienroth zu Glambeck.
- 2) Hohenzieriser Forst: Förster Joh. Christ.
Holz zu Hohenzieris.
- 3) Prillwiser Forst: Davon ist das Zipplower
Revier der Hohenzieriser Forst, und das Prill-
wiser Revier der Blumenhäger Forst zugelegt.
Holzwärter: Johann Christian Friedrich Braun
zu Prillwitz.

Militair = Etat.

I. Militair = Collegium.

(Sitzungen Donnerstags Vormittags.)

Cammerdirector Adolph Christian von Dewig, welcher den Vorsitz führt.

Hofrath Johann Friedrich Theodor Rahne.

Major Ludwig Wilhelm von Malschitzky.

Subalternen.

Actuarius: Johann Matthias Ludewig Stoll.

Magazin = Inspector: Carl Friedrich Kolloff.

Pedell: Johann Friedrich Krüger.

Lazarethwärter: Dufagel.

Magazin = Diener: Johann Joach. Friedr. Buström.

II. Infanterie = Bataillon.

Chef.

Obristlieutenant Friedrich von Wenzstern, Ritter des Königl. Hannoverschen Guelphen = Ordens.

Major.

Eduard Georg von Kämpf, auch Chef der 1sten Compagnie.

Capitains.

Hans Ludwig von Zülow.

Johann Friedrich Krüger.

Anton Carl Friedrich Graf von Rangow.

Johann Heinrich von Matthiessen, commandirt die 1ste Compagnie.

Premier = Lieutenants.

Julius Strübing.

Gustav von Lowkow.

Seconde-Lieutenants:

Georg Friedrich von Koppelow.
 Georg Ludwig von Sprewitz, Adjutant.
 Ludwig Hartwig Gottlieb von Bülow.
 Friedrich Gustav von Zülow.
 Carl Dieterich Ludwig von Pressentin.
 Lucian Helmuth von Jasmund.

Rechnungsführer:

Hauptmann Johann Heinrich von Matthiessen.

Ober-Wundarzt:

Doctor Ludwig Göge.

Auditeur:

Carl Ernst Adolph Zimmermann.

Chirurgus:

Carl Eduard Windscheffel.

Büchsenmacher:

Johann Franz Hülsmann.

(28 Spiel-Leute, 52 Unteroffiziere und 620 Soldaten
 in 4 Compagnien.)

III. Districts- und Ordonnanz-Husaren.

(bestehend aus 1 Wachtmeister, 2 Unteroffizieren und
 22 Husaren.)

(Garnison: Neustrelitz.)

Stehen unter dem Commando des Wachtmeisters
 Wilhelm Koloff.

Arzt und Chirurgus:

Medizinalrath und Hofmedicus D. Göge.

Polizei = Anstalten.

Local = Polizei = Verwaltung.

I. In den Städten.

Neustrelitz.

Polizei = Collegium.

Dirigent: Hofrath Rahne,
Rath und Bürgermeister Steinfeld, welcher zugleich
das Secretariat verwaltet.
Hoffsecretair Schröder.
Unterbediente wie bei dem Magistrat.

Neubrandenburg.

Richter und Rath.
Unterbediente: der Polizeimeister Bentschneider und
die Gerichts = und Rathsdienner.
Polizeidiener: Johann Lahn.

Friedland.

Richter und Rath.
Unterbediente: Friedrich Bibow.
Die Gerichts = und Rathsdienner.

Woldegk.

Der Magistrat, unter Mit = Aufsicht des Stadtrichters.

Strelitz. (Alt.)

Rath und Gerichtsverwalter Zander.
Rath und Bürgermeister Siemssen.

Fürstenberg.

Polizei-Collegium.

Das Stadtgericht und der Magistrat, bei welchem der jedesmalige Bürgermeister als Stadtsecretair zugleich vices Secretarii vertritt.

Polizeidiener: Johann Michael Rolle.

Wesenberg.

Der Stadtrichter und der Magistrat.

Stargard.

Der Stadtrichter und der Magistrat.

Nota. Unterbediente bei den Polizeien zu Woldegg, Strelitz, Wesenberg und Stargard sind: die Gerichts- und die Rathsdienner.

II. In den Domainen.

Die Beamten in jedem Amte.

Unterbediente, wie bei den Aemtern.

III. In den Ritter- und Landschaftlichen Gütern.

Die respectiven Gutsherrschaften.

Medizinal - Anstalten.

Medizinal - Collegium.

Geheimer Medizinalrath und Leibmedicus D. von Hieronymi zu Neustrelitz.

Medizinalrath und Hofmedicus auch Districts- und Cabinets-Amtes-Physicus D. Göthe zu Neustrelitz.
Auditor D. Georg De Marne.

Copist: Ludwig Stoll.

Pedell: Latendorf.

Districts- und Stadt-Physici.

I. Neubrandenburger Physicat

in den Städten Neubrandenburg, Friedland und Stargard und in einem Theile der Ortschaften des Domanial-Amtes Stargard:

Districts-Physicus: Hofrath D. Walther in Neubrandenburg.

Amtes-Chirurgen: Carl Bogislaus Pomeranig in Neubrandenburg, pensionirt.

Carl Fr. Ferd. Petschler, adj.
Theodor Keyser in Stargard.

II. Woldegker Physicat

in der Stadt Woldegk und in einem Theile der Ortschaften der Aemter Feldberg und Stargard:

Districts-Physicus: D. Wilhelm Zimmermann in Woldegk.

Amtes-Chirurgus: Johann Carl Friedrich Garz zu Feldberg.

Daniel Dieze zu Woldegk.

III. Neustrelitzer Physicat

in den Städten Neustrelitz, Altstrelitz und Wesenberg und in einem Theile der Ortschaften der Aemter Strelitz und Feldberg:

Districts-Physicus: Medizinalrath und Hofmedicus
D. Göge in Neustrelitz.

Amts-Chirurgus: Friedrich Rehtel in Altstrelitz.

IV. Mirower Physicat

in den mehrsten Ortschaften des Amtes Mirow:

Districts-Physicus: D. Adolph Friedrich Stoy in
Mirow.

Amts-Chirurgus: Hofchirurgus Theodor Christian
Mertens in Mirow.

V. Fürstenberger Physicat

in der Stadt Fürstenberg, mit Einschluß des sogenannten Amtsgebiets, des Bauhofes und Theerofens bei Fürstenberg, wie auch in einigen Ortschaften der Aemter Strelitz und Mirow:

Districts-Physicus und einstweiliger Amts-Chirurgus: D. Julius Blunner in Fürstenberg.

VI. Cabinetsamts-Physicat.

Physicus: Medizinalrath und Hofmedicus D. Göge
in Neustrelitz.

Cabinettsamts-Chirurgus: Hofchirurgus Schulze
in Neustrelitz.

Practisirende Aerzte.

- Friedland: D. Carl Christian Friedr. Berlin
auch Stadtphysicus.
D. Ludwig Göden.
D. Hans Göden.
- Fürstenberg: D. Julius Plummer.
- Mirow: D. Adolph Friedrich Stoy.
D. Bernhard Rudolphi.
- Neubrandenburg: Hofrath D. Carl Fr. Schulze.
Hofrath D. Heinrich Walther.
D. Carl Fr. Ferdin. Kirchstein.
D. Gottlob August Pressler.
- Neustrelitz: Geheim. Medizinalrath und Leib-
medicus D. von Hieronymi.
Medizinalrath und Hofmedicus
D. Göze.
Ober-Wundarzt D. Ludw. Göze.
D. Georg DeMarne, auch Audis-
tor beim Mediz. Collegio.
Ober-Medizinalrath D. Wildberg.
- Strelitz (Alt): D. Martin Hanius.
- Woldegk: D. Wilhelm Zimmermann.

Bereidete und practisirende
Chirurgi.

- Feldberg: Amtschirurgus Joh. Carl Friedr.
Gaatz.
- Friedland: Carl Dörwald.
Ferdinand Moritz.
- Fürstenberg: Wilhelm Thuer.
- Mirow: Hof- und Amtschirurgus Theo-
dor Christian Mertens, auch
practisirender Arzt.

Neubrandenburg:	Carl Bogislaus Pomeranig. N. N. Ulrich. Ernst Kluge. Groschoff. Carl Friedrich Salchow. Carl Friedr. Ferdin. Petschler. Johann Heinr. Ludw. Schmidt. Christian Romann.
Neustrelitz:	Hof- und Cabinets-Amtschirur- gus Schulze.
Stargard:	Amtschirurgus Theodor Keyser.
Strelitz (Alt):	Amtschirurgus Friedr. Rehtel. Daniel Friedrich Lange. Adolph Heinrich Conrad.
Woldegk:	Amtschirurgus Daniel Dieze.

Approbirte Zahnärzte.

Louis Jacobi	} zu Altstrelitz.
Michael Seligmann	

A p o t h e k e n.

Felßberg:	Andreas Daniel Plümecke.
Friedland:	Joh. Aug. Friedr. Mayer.
Fürstenberg:	Carl Friedrich Nürnberg.
Mirow:	Friedrich Wilhelm Kroner.
Neubrandenburg:	Bernhard Wegener, Rathsapo- theker. Hofapotheker Ludw. Siemerling.
Neustrelitz:	Friedrich Heinrich Reinhard. Carl Gremelin.
Stargard:	Johann Friedrich Kizing.
Strelitz (Alt):	Johann Jacob Berend.
Wesenberg:	Carl Christian Witte.
Woldegk:	Malte Friedr. Ludw. Franck.

Approbirte, und zum Theil examinirte,
Hebammen.

- Fabke: verehlichte Bruhn, geb. Lemcken.
 Cantzig: Maria Dorothea, verehlichte
 Martins.
 Dabelow: verehlichte Schwerdtfeger.
 Feldberg: Dorothea Adam.
 Friedland: Johanne Caroline Neander.
 Marie Charlotte, verehl. Rackow.
 Anna Dorothea, verehl. Block.
 Fürstenberg: verehl. Polckow, geb. Koß.
 verehl. Schwenn, geb. Stettin.
 Goldenbaum: verehlichte Pahrman,
 Granzin: verehlichte Wenzel.
 Grünow: verehlichte Bahresel.
 Hohenzieritz: Maria Sophia Christ. Wöß, geb.
 Möllenhagen.
 Mirow: Albertine Sophie Ladewig, geb.
 Heise.
 Wittwe Riepitsch, geb. Karve.
 Nemerow: verehl. Pohn, geb. Hagenow.
 Neubrandenburg: Reg. Elis. Evert, geb. Helm.
 Friederike Caroline Dähn, geb.
 Wagler.
 Catharina Marie Rubeny, geb.
 Herrmann.
 Wittwe Maria Dorothea Wulff,
 geb. Krämer.
 Johanne Lexow.
 Christiana Wolter, geb. Weigel.
 Johanna Carolina Scholz, geb.
 Harnecker.
 Pasenow: verehel. Heidrich, geb. Brasch.
 Priepert: verehl. Müller.
 Rehberg: Johanna Maria Neumann, ver-
 ehlichte Becker.

Rosenhagen: (bei Ballin.)	verehelichte Timm.
Rühlow:	Wittwe Hahn, geb. Fielig.
Stargard:	verehel. Kossow, geb. Zesch.
Triepkendorf:	verehel. Wills.
Straßen:	verehel. Schwenn.
Strelitz (Alt):	Marie Niebe. Jda Christina Neumann, geb. Kandeler.
Teschendorf:	vac.
Wiezen:	verehl. Mohnck.
Wanzke:	Marie Schulze.
Weitin:	verehel. Kunkel, geb. Will.
Wesenberg:	Charlotte Joost, geb. Koch.
Woldegk:	Eleonore Sophie Bliessener, geb. Müller. Marie Sophie Behnke, geborne Deichert.

T h i e r - A e r z t e .

Christian Friedrich Kinkel Carl Brandt	} in Neustrelitz.
Johann Ludwig Köhn Johann Christian Giencke Christian Brandt, auch im Ante Stargard	
Abolph Brunn zu Friedland. Moriz Piper in Woldegk. Abolph Hutloff in Mirow.	} in Neubrandenburg.

Armen = Polizei = Verwaltung.

Berechner der General = Armenkasse für die Domainen ist der Cammer = Copiist Böcker, welcher auch die Rechnungen der Special = Armenkassen der Aemter revidirt.

Zur Handhabung der Polizeianstalt wegen Abstellung der Bettelci und Abwehrung der Vagabonden, versehen Commando's vom Husaren = Corps den Dienst der Gensd'armerie.

Die Local = Armenkassen und Armenpolizei = Verwaltungen stehen in den Domainen unter den Beamten, in den ritterschaftlichen Gütern unter der Gutsheerrschaft, in den Städten Neubrandenburg, Friedland, Woldegk, Stargard, Strelitz, Wessenberg unter dem Magistrat, zum Theil mit Zuziehung der Prediger oder anderer Beisitzer und Deputirten aus den Eximirten und der Bürgerschaft, in Fürstenberg unter dem Polizei = Collegio, in Neustrelitz aber wird das Armenwesen zur Zeit von einem landesherrlichen Commissario und von einer Gesellschaft Armenpfleger beiderlei Geschlechts, unter dem Schutz der Frau Großherzogin Königl. Hoheit besorgt.

Land=Arbeits=, Zucht= und Irrenhaus
zu Altstrelitz.

Directorium und Oberinspektion.

Director: Se. Excellenz, der Geheimerath und
Cammer=Präsident von Scheve.

Affessores: Cammerherr und Cammerrath von
Kampz.

———— Cammerherr und Drost von Scheve zu
Strelitz.

* * *

Secretair: Rentmeister Heimpel.

Pedell: Latendorf.

Inspector: Georg Friedrich Durchschlag.

Werkmeister: Friedrich Könnebeck.

Krankenwärter: Johann Gottlieb Ziege.

Hausköchin: Maria Regina Büstenberg.

Hausknecht: Johann Behnke.

Pförtner und Schließer: Walheim, Amtspförtner.

* * *

Arzt: D. Hanius in Altstrelitz.

Justiz = Canzlei = Pförtnererei
zu Neustrelitz.

Gefangenwärter: Johann Eckert.

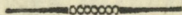

Begebesserungs-Commission.

Großherzoglicher Commissarius: Kammerherr und
Cammerrath Adolph von Kampz.

Ritterschaftlicher Deputirter: Vice-Landmarschall
und Joh. Ritter von Waldow auf
Dannenwalde.

Städtischer Deputirter: Rath und Bürgermeister
Rathkens in Neubrandenburg.

Intelligenz-Expedition zu Neustrelitz.

Hofrath Langak.

Landes-Maß- und Gewicht-Aufscher.

Stadtschreiber Kröschell in Neustrelitz.

Landständische Verfassung

der Herzogthümer Mecklenburg - Schwerin
und Mecklenburg - Güstrow.

(I) Directorium.

auf Landtagen und Landes-Conventen.

Großherzogliche Landräthe.

Kammerherr Gustav Diederich von Derzen auf Rit-
tendorf, wegen des Herzogthums Güstrow.

Kammerherr Jaspas von Derzen auf Roggow,
wegen d. Htzth. Schwerin.

Adolph Friedrich von Derzen }
auf Kotelow Stargard. } — — — Güstrow.
Kreises

Joachim Gustav von Ferber }
auf Barchentin } — — — Schwerin.

Carl Alexander von Welzien }
auf Tessin } — — — Schwerin.

Johann Friedrich Carl von }
Schack auf Rey } — — — Güstrow.

Ernst v. Plessen auf Madsow }
Kammerherr Georg Heinrich } — — — Schwerin

Leopold von Derzen auf }
Gr. Bielen } — — — Schwerin

Erb-Landmarschälle

a) des Herzogth. Mecklenburg, vacat.

Adam Reimar Christoph von Schack auf Brü-
sewitz, Vice-Landmarschall.

b) des Fürstenthums Wenden,

Ferdinand Baron von Malzahn auf Penzlin,
Landmarschall.

c) der Herrschaft Stargard.

Friedrich Graf von Hahn auf Pleetz.

Major Ferdinand Heinrich von Waldow auf
Dannenwalde, Vice-Landmarschall, Rit-
ter des Königl. Preuß. Joh. Ordens.

Deputirter der Stadt Rostock.

Bürgermeister Dr. Johann Friedrich Zoch.

II. Der Engere Ausschuß der Ritter- und Landschaft zu Rostock.

Landrätthe.

Kammerherr Jaspar von Derzen auf Roggow, we-
gen des Herzogthums Schwerin.

Adolph Friedrich von Derzen auf Kotelow, wegen
des Herzogthums Güstrow.

Ritterschaftliche Deputirte.

Kammerherr Georg Justus von Könemann auf
Prieszier, aus dem Mecklenburgischen Kreise.

Hofgerichts-Assessor Georg Ludwig Ernst von Blü-
cher auf Wasdow aus dem Wendischen Kreise.

Vice-Landmarschall Ferdinand von Waldow auf
Dannenwalde aus dem Stargardischen Kreise,
Ritter des Königl. Preuß. Joh. Ordens.

Landschaftliche Deputirte.

Bürgermeister D. Johann Friedrich Zoch, von der
Stadt Rostock.

Bürgermeister, Hofrath, Georg Friedr. Christian
Wüsthoff, von der Vorderstadt Parchim.

Bürgermeister, Geheimer Hofrath, Carl Heinrich Christoph Trotsche, Ritter des Kurfürstl. Hessischen goldenen Löwen-Ordens, von der Borderstadt Güstrow.

Bürgermeister, Hofrath, Friedrich Andreas Müller, von der Borderstadt Neubrandenburg.

Ritter- und Landschaftliche Bediente.

Landsyndicus, D. Detlof Friedrich Dreves.

Landes-Secretair, D. Fr. Chr. Georg Wiggers.

Archivar und Bibliothekar, D. Herrn. Fr. Becker.

Landes-Einnehmer, Christian Heinrich Köbe.

Gegenschreiber, Ernst Friedrich Köbe.

Landkasten-Secretairs, Johann Carl Gustav Wolff.

Adv. Carl Heinrich Bauer.

Revisor, Adv. Joh. Heinrich Schmiedekampf.

Landes-Executoren.

Buttermann zu Strelitz für den Stargardschen Kreis.

Dragendorf für den Wendischen Kreis.

Babst für den Mecklenb. Kreis.

Pedell: Maakens.

III. Der Engere Ausschuß der Ritterschaft zu Rostock.

L a n d r ä t h e.

Kammerherr Gaspar von Dergzen auf Roggow, wegen des Herzogthums Schwerin.

Adolph Friedrich von Dergzen auf Kotelow, wegen des Herzogthums Güstrow.

Deputirte.

Kammerherr von Rönemann auf Prigier, aus dem Mecklenburgischen Kreise.

Hofgerichts-Assessor Georg Ludw. Ernst von Blücher auf Wasdow, aus dem Wendischen Kreise.
Vice-Landmarschall von Waldow auf Dannenwalde aus dem Stargardischen Kreise, Joh. Ritter.

Ritterschaftlicher Syndicus.

Dr. Peter Friedrich Ludwig Ditmar.

IV. Ritter- und Landschaft des Herzogthums Mecklenburg-Strelitz.

Directorium.

Landrath Adolph Friedrich Carl Christian Heinrich Otto von Derzen auf Kotelow.

Erblandmarschall, Graf Friedrich von Hahn auf Pleß 2c.

Vice-Landmarschall Major Ferdinand Heinrich von Waldow auf Dannenwalde, Joh. R.

Deputirte zu den Landes-Conventen.

Ritterschaftlicher Deputirter: Vice-Landmarschall von Derzen auf Lübbestorf und Salow.

Städtischer Deputirter: Syndicus Moll zu Neubrandenburg.

Ritter- und Landschaftliche Bediente.

Landsyndicus: Advokat Friedrich Wilhelm Bernhard Wulffleß zu Neubrandenburg.

Ritter- und Landschafts-Secretair: Johann Gottfried Meyncke zu Neubrandenburg.

Städtischer Secretair: Raths-Secretair Advocat Nicolai zu Neubrandenburg.

Landes-Einnehmer: Christ. Heinrich Köbe, zu Rostock.
Landes-executor: Johann Otto Christ. Buttermann.

Landesherrlich bestätigte Vereine und Institute.

Ritterschaftlicher Credit-Verein aller drei Kreise der Herzogthümer Mecklenburg Directorium.

I.) Mitglieder der Haupt-Direction zu Rostock.

- 1) für den Mecklenburgischen Kreis: der Geheime-Rath von Bassowitz auf Schönhof, Ritter des Königl. Schwedischen Nordstern-Ordens
- 2) für den Wendischen Kreis: der Landrath Kammerherr von Derzen auf Rittendorf, cum facultate substituendi den Baron von Malsahn auf Rothenmoor.
- 3) für den Stargardschen Kreis: der Landrath von Derzen auf Kotelow, cum facultate substituendi den von Derzen auf Brunn.

II.) Kreis-Directionen.

- 1) für den Mecklenburgischen Kreis
 - a) Kreisdirector: Johann Jacob von Leers auf Schönfeldt.
 - b) Kreisdeputirte: der Kammerherr von Grävenitz auf Waschow.
E. A. W. von Blücher auf Gr. Welzien.
- 2) für den Wendischen Kreis
 - a) Kreisdirector: der Hof = Gerichtsassessor von Blücher auf Waschow.
 - b) Kreisdeputirte: der Landmarschall Baron von Malsahn auf Penzlin, und der von Blücher auf Suckow.
- 3) für den Stargardschen Kreis
 - a) Kreisdirector: der Vice-Landmarschall von Derzen auf Lübbestorf.

b) Kreisdeputirter: der Justizrath Rodbertus auf Beseritz.

Ritterschaftliche Brand-Societät.

Directorium: die Ritterschaft des Stargardischen Kreises: die Expedianda besorgt jetzt deren Bevollmächtigter, der Vice-Landmarschall von Derszen, auf Lübborstorf und Salow.

Secretär und Berechner: Kreissecretair Meyncke.

Die seit dem 26. Mal 1824 vorgefallenen Feuerschäden beliefen sich auf 5676 Rthlr. 24 fl. und sind auf den Fond von 4389,025 Rtl. am 1. Mai 1825 mit 7 fl. für 100 Rtl. Einsatz repartiret worden. — Wegen der ferner vorgefallenen, 5647 Rtl. 24 fl. betragenden Schäden, ist am 19. Septbr. 1825 ein Beitrag von 6 fl. vom Hundert, auf den Fond von = 4429,525 Rtl. ausgeschrieben.

Hagelschadens- Asscuranz- und Mobilien- Brand-Societät.

Directorium.

Landrath von Schack auf Key.

von Borck auf Möllenbeck.

Justizrath Rodbertus auf Beseritz.

Amtsrath Richter zu Buchholz.

Oberamtmann Schröder zu Neetzka.

Pensionarius Poage zu Dehmen.

Secretair und Berechner: Hofrath Neumann zu Neubrandenburg.

Nach den vom 29sten April bis 9ten August 1825 eingeeigneten Abschätzungsprotokollen betragen die vorigjährigen Hagelschäden mit den Taxationskosten = 34,413 Rthlr. Zur Aufbringung dieser Summe war auf den zeitigen Fond von 8,277,100 Rthlr. ein Beitrag von 9 gr. 6 pf. Gold vom Hundert erforderlich.

Bei der Mobilien-Brand-Asscuranz-Gesellschaft war die versicherte Summe = 14,280,050 Rthlr. Die vom 16ten October 1824 bis 5ten März 1825 vorgefallenen Schäden betragen mit den Taxationskosten = 11,738 Rthlr. 4 fl. Zur Aufbringung dieser Summe war auf den zeitigen Fond von 13,895,650 Rtl. ein Beitrag von 2 gr. vom Hundert erforderlich.

Mecklenburgischer Patriotischer Verein.

Präsident.

Se. Königl. Hoheit, der Erbgroßherzog Paul Friedrich von Mecklenburg-Schwerin.

Haupt-Directoryum.

Oberst Graf von der Osten Sacken, erster Haupt-
Director.

Hof- und Canzleirath von Wedemeier auf Langhagen,
zweiter Haupt-Director.

Erster Secretär: Geheimer-Hofrath F. E. L. Karsten,
Großherzogl. Professor der Deconomie zu
Kostock.

* * *

Ehren-Mitalieder (87).

Ordentliche Mitglieder (256).

Magistrate in den Städten.

Magistrat in der Residenzstadt Neustrelitz.

Dirigent: Hofrath Rahne.

Bürgermeister und Stadtsecretair: Rath Steinfeldt.

Hoffsecretair Schröder.

* * *

Stadthaltermänner: Johann Dietrich Gundlach.

— — Ludwig Carl Wilh. Seyberlich.

— — Joh. Hartw. Theod. Scharenberg.

— — Carl Adolph Theodor Witte.

— — N. N. Cornhardt.

— — N. N. Schmidt.

* * *

Stadtschreiber: Franz Arnold Kröschell.

Polizei-Inspector: Friedrich Wilhelm Goldspohn.

Bagemeister: Johann Jacob Julius Rechlien.

Spritzenmeister: Beu, Gräning, Rohde und Gedeck.

Stadtdiener: Heinrich Friedrich Georg Bengelstorf,
auch Nachtwächter.Friedr. Joh. Georg Bengelstorf, auch
Todtengräber und Nachtwächter.

Nachtwächter und Todtengräber: N. Kenter.

Brandwächter: Johann Joachim Rieffahl.

— — Joh. Friedr. Caspar Selz.

Polizeidiener, Straßenmeister und Ausrufer: Joh.
Christoph Holzhauser.Polizeidiener und Straßenmeister: Joachim Friedr.
Christian Zander.

Wiesen- u. Gartenaufseher: Joh. Carl Wilh. Becker.

Stadtbleicher: Lorenz.

Magistrate in den zum Corps der Landstände
gehörigen Städten.

Bordestadt Neubrandenburg.

Bürgermeister: Rath Joh. Friedr. Theod. Rathfens,
Hofrath Friedr. Andreas Müller.Rathsherren: Anton August Wilh. Helm.
Carl Julius Fr. Moll, auch Syndicus.
Dr. Friedr. Gustav Brückner.
Joh. Friedr. Hahn, auch Cämmerer.

Rathsecretair: Advocat Friedrich Nicolai.

* * *

14 Altermänner.

8 Viehhaushauptmänner.

* * *

Rathsbdiener: Joachim Jacob Bentschneider, auch
Polizeimeister.

— — Daniel Wulff.

Cämmereidiener: Friedrich Jakobs.

Stadtjäger: Johann Samuel Sommer.

Holzwärter: vac.

Gassenvoigt: Johann Foth.

* * *

Rathskellerpächter: Adolph Georg Ahlers.

Rathswagemeister: Johann David Desten.

* * *

Feuerpolizei = Inspector: Samuel Friedr. Fehmer.

Spritzenmeister: Grund, Bergmann und Bent-
schneider.

Friedland.

Bürgermeister: Hofrath Carl Friedrich Uterhart.

Rath Friedrich Wilhelm Schröder.

Rathsherren: Advocat Carl Gottlob Kortum, auch
Stadt = Syndicus.— — — — Martin Besendahl, auch
Camerarius.

Rathsherren: Kaufmann Bernhard Georg Herzog.
 — — — Advocat Carl Ludwig Friedr. Berlin,
 auch Stadtsecretair und Syndicus.

* * *

22 Altermänner und Repräsentanten.

Rathskellerpächter: Heinrich Saur.

Rathswagemeister: Friederich Springstube.

Stadtjäger: Carl Friedrich Kolack.

Rathsdienner: Christian Pockowsky.

Christian Berg.

Armenvoigt: David Dhm.

Stadtförster auf der Fleeth bei Schwichtenberg:
 Peter Lehmann.

Holzwärter in Schwichtenberg: Nebenöllner Greve.

Jäger zu Schwanbeck, Johann Malzahn.

Woldegk.

Bürgermeister: Carl Philipp Hartwig.

Rathsherren: Carl Fr. Westphal, auch Camerarius.

Christian Friedrich Walther.

Johann Christoph Theodor Weichel,
 auch Stadtsecretair.

* * *

Repräsentanten von

der Bürgerschaft: Schusteramts-Altermann Joh.
 Friedr. Siebenes.

Weberamts-Altermann George
 Friedrich Lange.

Schneider-Amtsmeister Johann
 Friedrich Wilfahrt.

Rathskellerpächter: Weinhändler A. G. Ahlers.

Rathsdienner und Marktmeister: Caspar Fr. Lamp.

Stadtdienner: Christian Julius Nürnberg.

Stadtjäger: Heinrich Andreas Dewig.

Strelitz (Alt).

- Bürgermeister: Rath Christ. Wilh. Leonh. Siemssen.
 Rathsherren: Cammercommissair Johann Julius
 Dierffen.
 Christian Detlef Kruse.
 Cämmerer: Joh. Gottlieb Meynke.
 Stadtsecretair: Carl Gottlieb Theodor Krumsee.

* * *

- Stadtaltermänner: Johann Gottlieb Meincke,
 auch Aufseher der Feuer-
 löschungsanstalten.
 Matthias Soll.
 Heinrich Rudolph Doppermann.
 Carl Christian Dücker.
 Rathskeller, Dammzoll, und Rathswagepächter:
 Christian Schröder.
 Rathsbdiener: Johann Friedrich Görig.
 Stadthäger: Ludwig Milzow.
 Armenvoigt: Carl Adolph Krüding.

Fürstenberg.

- Bürgermeister: Albert Theodor Bentell.
 Rathsherren: Carl Friedrich Nürnberg.
 Wilhelm Proß.
 Stadtcämmerer: Carl Ludwig Grieben, auch Rathss-
 secretair.

* * *

- Viertelsmänner: Schuhmacher Schröder jun.
 Schuhmacher Böller.
 Maurermeister Bester.
 Rathswagemeister: Ludwig Müller.
 Rathsbdiener: Friedrich Kadebolt.
 Armenvoigt: Heinrich Schmidt.

Wesenberg.

Bürgermeister und Stadtsecretair: Johann Daniel
Elsholz.

Rathsherren: Johann Friedrich Rosenow,
auch Camerarius.
Joachim Grobbecke.

* * *

Stadtverordnete: Christian Müller.
Daniel Köppen.
Joachim Jönensz.

Raths- und Polizeidiener, auch Stadtgerichtsdienner,
Mühlenschreiber und Armenvoigt:
Johann Friedrich Dörbandt.

Stargard.

Bürgermeister: Johann Carl Gottfried Bahr, auch
Stadtsecretair.

Rathmänner: Georg Friedrich Kasack.
Joh. Friedrich Wilhelm Schmidt.
Daniel Friedrich Müller.
Johann Friedrich Schröder.

* * *

Viertelsmänner: Jacob Manthe.
Wilhelm Henning.
Friedrich Hübner.
Friedrich Steinführer.

Rathsdienner: Friedrich Lüdecke.
Christian Friedrich Lüdecke adj.

Stadtjäger und Holzwärter: Carl Ludwig Lorenz.

Landesherrlich bestätigte Juden-Gemeinden.

I. Zu Altstrelitz.

Judenschaftliche Bediente daselbst.

Vice-Land-Rabbiner und jüdischer Richter:	Valentin Scheyer Eliason.
Beisitzer des jüdischen Ge- richts:	Meyer Joseph Markheim.
Ältesten:	Behr Abrahamson. Ascher Falkheim Haase.
Berechner:	Emanuel Rubenson.
Rassirer:	Samuel Jacoby. Bonheim Jössel.
Synagogen- und Armen- kassenvorsteher:	Isaac Heimann Markus. Jacob Barsdorff.
Cantor und Beglaubigter	vac.
Vorsteher der Kranken- verpflegungs- und Be- erdigungsgesellschaft:	Aaron Levis. Heymann Barsdorff. Marcus Lazarussohn.
Schächter:	Jacob Baruch Cohn.
Krankenwärter:	Moses Jzig Saladin.

II. Zu Fürstenberg.

Judenschaftliche Bediente daselbst.

Erster Vorsteher u. Rech- nungsführer:	Michaelis Sanders.
Kirchengemeinde- u. Ar- menvorsteher:	Hirsch Lychenheim.
— — — — —	Joseph Bernheim.
Cantor und Schächter:	Hirsch Jacob Speyer.

Zweite Abtheilung.

Verzeichniß
 der im Herzogthum Mecklenburg-Strelitz
 befindlichen Cabinets- und Domainen-
 güter, der Herrschaftlichen Monopoliën,
 der Ritterschaftlichen und andern
 Privat-Landgüter, der Städte und
 Flecken, nebst einigen andern
 Notizen.

Erster Abschnitt.

Die Cabinetsgüter und Domainen. (158).

Nachweisung.

Auf der einen Seite sind die Namen der Domaniel-Grundstücke und Güter nach alphabetischer Ordnung und gegenüber die Pächter oder Besitzer verzeichnet.

Die Güter, deren Namen mit größerer Schrift gedruckt sind, gehören zu dem ritterschaftlichen Hufen-Cataster. Die hinzugefügten Zeichen und Buchstaben bedeuten:

- O Kirche.
 O Kirche mit dem Prediger an demselben Ort.
 F Förster.
 J Holzwärter.
 Δ Krug.
 [Schmiede.
 U Wassermühle.
 Ω Windmühle.
 Sm. Schneidemühle.
 L. Lohmühle.
 W. Walkmühle.
 G. Glashütte.
 K. Kalkofen.
 E. Theerofen.
 Z. Ziegelei.
 F. Feuerspritzen.
 B. Bauern.
 C. Cossaten.
 H. Hufe.
 R. Ruthe.
 S. Scheffel.

 Cabinets - Amt.

- | | |
|------------------------|---|
| Blumenholz O Δ | Friedrich Jürgens. |
| Blumenholzer R. Z. | Ziegler Georg Friedrich
Kapheim. |
| Carlshof 1 B. | Ziegler Georg Friedrich
Kapheim. |
| Ehrenhof | Joh. Christian Wendland. |
| Friedrichshof 2 B. | |
| Glambeck F | f. Weissdin. |
| Hohenzieritz O F Δ [F. | Amtmann Georg Chris-
tian Carl Hoth. |
| Hohenzieritzer U | f. Hohenzieritz. Müller
Friedr. Jocht zu Sand-
mühle. |

Prillwig O [F. ♂
Prillwiger Z.
Sandmühle U

Weisdin O Δ [F.

Wendfeld
Zippelow U

Joh. Christian Wendland.
Ziegler Friedrich Utpot.
f. Blumenholz. Müller
Friedrich Fohr.

Pächter Domainenrath
Zigra.

Christian Carl Stoll.
Joh. Christian Wendland
Pachtmüller Hobe.



Cabinets - Amt.

Blumenholz O Δ
Blumenholzer R. N.
Carlsdorf B.
Wendland
Wendland

Blumenholz O Δ
Blumenholzer R. N.
Carlsdorf B.
Wendland

Blumenholz O Δ [F.
Blumenmann Georg
Wendland
Wendland

Blumenholz O Δ [F.
Blumenmann Georg
Wendland
Wendland

D o m a i n e n.

1) Amt Feldberg.

Bergfeld Δ [F.	Amtmann Carl Friedrich Euniz.
Bredensfelde $\odot \Delta$ [Gottlieb Christoph Adolf Barnewitz.
Bredensfelder \cup 2 Sm.	Johann Hoffschild.
Cantniz \circ [Δ	Georg Schröder.
Cantnizer \oslash	Eig. Christ. Fried. Wessel.
Carvin	5 B.
Carwitz $\odot \text{♂} \Delta$ [Frenschulzen Joach. Fr. Moldenhauers Erben.
Conow [6 B. Holzwärt. Woller.
Conower \oslash	Heinrich Sievert.
Dianenhof ♂	Christoph Andr. Manecke.
Dolgen $\circ \Delta$ [Holzwärter Dessau.
Dolgener L.	6 B.
Eulenkrug Δ	Koch.
Feldberg $\circ \Delta$ [F.	Johann Marquard.
Feldberger R. ♂	4 B.
Flatow	Krüger Martin Gottlieb Marquard Grensich.
Friedrichsfelde	Holzwärter Joh. Friedr. Behrens.
Fürstenhagen $\circ \Delta$ [D. G. Runge.
Gramelow $\circ \Delta$ [Amtmann Joh. Heinrich Müller zu Waschkendorf.
— — \oslash	14 B.
Grauenhagen [F.	Joh. Heinr. Jacob Prütz Erben.
	Joh. Friedr. Gronwaldt.
	Joh. Ditto Fr. Natorp.
	R

Grauenhagener Ω
Grünow $\odot \text{♂} \Delta [$

Grünower Ω

Grünower Z.
Hasselförde
Hasselförder $\text{U} \text{ } 2 \text{ Sm.}$
Hinrichshagen $\odot \text{♂} \Delta [$

— — Ω
— — Z.

Hoffelde
Koldenhof Δ
Koldenhofen I.
Krüselin
Krüseliner $\text{U} \text{ } 2 \text{ Sm.}$
Labee I.
Läven ♂

Lüttenhagen $\odot \text{♂}$
Mechow $\text{♂} \Delta [\odot$
Neugarten $\text{♂} \Delta [$

Neuhaus
Neuhof Δ
Neuhofen Z.
Oldendorf
Olschlott

Plathe $\odot \Delta [$

Plathe Ω

Rehberg $\odot \Delta \Delta [$

Röddlin $\odot \Delta \text{R. Z.}$

— U

Christian Fr. Haberland.
Freischulzen Bartels Er-
ben. 8 B. Holzwärter
Lenzkow.

Christ. Friedr. Holldorfs
Erben.

Pachtmüller Wäsch.
Lohnziegler Aug. Kunkel.
4 Colonisten.

Georg Friedrich Witte.
Ulrich Döhn.

Julius Michael Witt.
Ziegler Christ. Wittholz.
s. Groß Schönfeld.
4 B.

Johann Böß.

Erdm. Dan. Schönfeldt.
Georg Carl Fr. Lehmann.

Johann Gau.
Untm. Ernst Herzberg.
Holzwärter Lübke.

Derselbe.

4 B. Holzwärter Zeiß.
27 Colonisten. Holzwärt.
Sonnenberg.

Freischulz Aug. Suhr.
Jacob Johann Carl Helm.

Lohnziegler Hahn.
s. Bergfeld.

s. Hinrichshagen.

9 B. u. Eigenthüm. Halb-
hüfner Carl Kobahn.

Julius Michael Witte.
Pachtmüller Wäse.

Untmann Joh. Christian
David Schröder.

Friedrich Krog.

Pachtmüller Becker.

Sandkrug Δ

Schlicht Δ [

Groß Schönfeld Δ [

Steinmühle U 2 Sm.

Triepkendorf $\odot \Delta$ [

Vogelsang

Vorheide

Warbende $\odot \Delta$ [

— — U

Wagkendorf O [Δ

Weitendorf Δ

f. Hasselförde. Christian
Beyer.

Bernhard Saß.

Carl Friedrich Funk.

Andreas Kerberg.

11 B.

f. Grauenhagen.

f. Rehberg.

D. G. Runge.

C. Prüg.

Amtmann Johann Hein-

rich Müller.

Amtmannin Moll, geb.

Pannckow, und deren

Schwager Bernhard

Carl Julius Moll.

2) A m t M i r o w.	
Babke O	Frenschulz Johann Jacob Joch. Knebusch. 6 E.
Blankenförde O s. Kafeldütt	Frenschulz Caspar Heine. Krage. 2 Kossaten.
Blankenförder O Buschhof	Doctor Ston in Mirow. Amtm. u. Erbpächter Chri- stian Wilh. Kettner.
Canow ♂	Amtmann Kettner. Holzwärter Haartz.
Canow ♀ Δ	Ludwig Kaumann.
Dalmsdorf F.	Frenschulz Christian Joh. Friedr. Krage. 5 Kossat.
Drogen	Holzwärter Hilgert.
Drosedow O	Johann Christian Müller
Fleeth	Frenschulz Matth. Prütz. 2 E.
Fleether ♀ 2 Sm.	Joh. Ludw. Wilh. Schulz.
Neu-Gaartz	Johann Friedrich Krüger.
— — O auch Gehrensche Mühle genannt.	Müller Johann Ludwig Wilhelm Schulz.
Granzien O F.	Nachtmüller Gierz. Bauerschulze Joachim Prütz. 6 Kossaten.
— — ♀ 2. O Sm.	Müller Wilhelm Schröder.
Granzow	Frenschulz Hans Chris- tian Reinke. 5 Kossaten.
Grünplan ♂	Rittmeister Fr. v. Welzien. 6 Hauseigenthümer. Holzwärter. Christ. Gierz.
Holm bey Starsow ♂ Kafeldütt Δ [verei- nigt mit Blankenförde	Holz w. Joh. Christ. Frank. Frenschulz Joachim Ja- cob Melz. 5 E.

- Rosow
Krazeburg nebst dem so-
genannten Schwerin-
schen Berg $\odot \Delta$ [F.
Kriente
- Leusow \circ
- Mirow Bauhof \mathcal{F} [[F. F. Schloßfreiheit
— Ω
Mirowdorf
- Neucanow, auch Neuwustrow, oder Schabernack
- Neucanower oder Dolbecks L. vormalß Drosedower L. \mathcal{F}
- Neuwustrow
Peetsch
- Peetscher L. \mathcal{F}
Pelzkühl L. auch Straßener oder Palizen L. \mathcal{F}
Priesterbeck \mathcal{F}
Priepertsche Z. L. \mathcal{F}
- Qualzow F. \circ
- f. Mirower Bauhof.
Frenschulz Christian Ritzmann. 3 Rosaten
1 Eigenthümer.
9 Hauseigenthümer mit Pachtacker. Die Bices eines Schulzen versteht der Hauseigenthümer Ludwig Rechlin.
Frenschulz Christ. Gerloffs Erben. Bicesfrenschulz Joh. Maaß. Frenschulz Carl Ludwig Friedrich Wangel. 8 Rosaten.
Amtmann Johann Friedrich Everts Erben.
Joh. Ludw. Wilh. Schulz. Frenschulz Chr. Henning. 8 Ros., 3 Einspänner.
- 5 Colonisten.
- Holzwärter Haartz.
f. Neucanow.
Frenschulz Andr. Heinr. Henning. 4 Halb. 4 Ros.
Baumwärter Karbe bei der hohen Brücke mit einer Büdnerstelle.
Holzwärter Bester.
- Holzwärter Puchert.
Holzw. Carl Christ. Kabel.
Lohnziegler vac.
Holzwärter Dietrich.
Frensch. Christian Bernshard Zander. 5 B. 1 C.

Klein Quassow	Carl Ludwig Müller.
Roggentin ○	Frenschulz Christian Friedrich Manzel, 3 Halbb.
Schabernack	f. Neucanow.
Schillersdorf ○	Frenschulz Christian Heinrich Thedran. 6 Coß.
— — Z.	Lohnziegler Friedr. Relitz.
Schillersdorfer L.	Joachim Rechlin.
Schönhorn L.	Baster.
Staarsow Δ	Frenschulz Hans Volkow.
Staarsower R. }	3 Halbb. 8 Coßaten.
— — Z. }	Lohnziegler Friedr. Relitz.
Strasen ○ Δ [F. L. ♂	Frenschulz Joh. David Runge. 8 Halbb. Holzwärter Puchert.
— ♂ 2 Sm.	Carl Friedrich Werners Erben.
Viezen ○	Johann Carl Wilhelm Albrecht.
Wustrow ○ Δ [Bauernschulze Joachim Rheinsberg und 8 Halbbauern.
Zartwitz	Carl Heise.
Zirtow ○	Amtmann Joh. Carl Döhn.
Zwenzower Tannen L. ♂	Vicerefschulz Neumann.
	Holzwärter Kumm.

3) Amt Stargard.

Ballin ○ △ [♂	Friedr. Heinr. Schröder.
— Z. und R.	Holzwärter Wagensführer
— ♂	Lohnziegler und Lohn-
Ballwitz ○ △ [Kalkbrenner Wilhelm.
Bargensdorff ○ △ [Simon Wiefesche Gläus-
	biger.
	9 B.
	6 B. 1 Bauerhof der Ma-
	rienkirche zu Neubran-
	denburg gehörig.
Badresch ○ △ ♂ [Joh. Friedr. Ludw. Ddes-
— ♂	brecht. Holzw. Jacobi.
Brandmühle ♂ 2.	Jacob Wessel.
Broda	Fr. Christian Schmidt.
Brodaer W. ♂	August Peters.
	Lorenz Erben in Neu-
	brandenburg. Pacht-
	müller Friedrichs.
Klein Daberkow Z.	Bereuter Andreas Chri-
	stoph Friedrich Evert,
	Inhaber des eisernen
	Kreuzes 2ter Klasse.
Dewitz ○ ♂ △ [♂	4 C. Pächter Amtmann
	Joach. Willebrand.
	Pachtmüller Klöckner.
	Holzwärter Voigt.
Dewitzer alte Meierei.	f. Dewitz.
Friedrichshof	f. Golm.
Glienke ○ △ [8 B 1 Pfarr-Erbpächter.
Glienker Ober ♂	N. N. Pleß.
Glienker Unter ♂	Christoph Konow.
Golm ○ △ [F.	Albert Friedr. Reinke.
— ♂ ♂	Christoph Jul. Behrbaum.
Heidemühle ♂ 2 Sm. 1.	Ehrenreich Altschwagers
	Erben.
Holtdorf	Freischulz Jacobs. 4 Halbb.

Alt-Käbelich ○ △ [F.	Oberamtmann Joh. Ludw. Christ. Hollin.
— — ○	Christ. Michel Wiese.
Neu-Käbelich	Ober-Amtmann Carl Ludwig Schröder.
Rasenhagen ♂	f. Reetzka. Holzw. Wedow.
Krickow	Ludwig Drewes.
— Pulver- und Delmühle	Zapel.
Kuhblank ○ △ [Freyschulz Joh. Christian Schwieghusen. 12 B. 1 Pfarrbauer.
— ○	Christian Friedr. Völkers Erben.
Rüßow	Friedr. Theod. Kirchstein.
Lindow ○ △ [Heinr. Carl Brnh. Bahlcke.
Loiz ○ △ F.	Adolph Stuckert.
Marienhof, Meierei.	f. Dewitz.
Meyershof ♂	f. Neu-Kheese. Holzwärter Schulz.
Reetzka ○ △ u. [Ober-Amtmann Carl Ludwig Schröder.
— Ruckucks-Mühle.	
Gr. Nemerow ○ △ [F.	10 B. Lohnziegler L. Hahn.
Z. R.	Zahl.
— Del- und Mahlmühle.	Ludwig Rehfeldt.
Klein Nemerow	Erbmüller Nicodem. Zahl.
— — ○	f. Broda.
Neubrandenburger Baum	Erbfrügerin Mar. Dreyer, verehl. Salow.
Neuentrug △	4 B. Holzwärter Utech.
Neuendorf ♂ [Freischulz Casp. Christoph Köhl. 10 B. 1 Pfarrbauer. 1 Wedeme-Hof.
Pasenow ○ △ [Johann Albrecht Wiese.
— — ○	Freischulz Adolph Mart. Hoffmeisters Erben. 10 B. 1 Pfarrbauer.
— — ○	Johann Carl Wiese.

Pragsdorf ○ △ [♂

— — ♂ 3.

— — Z.

Quastenberg ○ [

Neu = Rhese
Rosenhagen

Nowa 7 ○ △ [

Rühlow ○ △ [F.

Sabel ○ ♂

Schönbeck ○ △ [♂

— — ♂ 1. ♂

Sponholz ○ △ [F. ♂

— — ♂

Stargarder Bauhof

— — Husenfeld

— ♂ 2. nebst Del-
mühle.

Wittwe Knorr.

Holzwärter Niezner,
zu Dannenbrück.

Krüger und Müller L. P.
Borchert.

Lohnziegler Krüger.

Untm. Joach. Willbrand,
zu Dewitz.

Wittwe Glade, geb. Beyer.
f. Ballin. Pächter Andr.

Christoph Jürgens zu
Leschendorf.

Friedrich Schulz.

Frenschulz vac. 9 B.
1 Pfarrb.

Ein herrschaftliches unter
Ober = Administration
des Consistorii stehendes
Gut, dessen Einkünfte das
Consistorium zu bestimmten
Zwecken, besonders zur
Besoldung der Stargardischen
Kirchen- u. Schulbedienten
verwendet. — Pächter:
Joh. Christian Saur.

Holzwärter: Engelke.

Friedrich Ddebrecht.

Frenschulz Bernh. Rust.

Holzwärter Buse.

Daniel Koloff.

Advocat Wilh. Carl Joh.
Georg Koch.

Advokat G. Koch.
2 B.

Eigenthüm. Heinr. Hardt
in Stargard.

Handelsmann Gößler in
Neubrandenburg.

Lannenkrug Δ ♂	Cordtsche Erben. Holz- wärter Bernitt.
Zeschendorf $\odot \Delta$ [Andr. Christoph Jürgens.
Zeschendorfer \cup 2 Sm.	Mühlenmeister Schröder.
Bierrade, Mühle \cup 2.	Johann Georg Mohnke.
Warlin $\odot \Delta$ u. [Friedrich Blanck.
— — \cup \oslash	Carl Heinrich Peters.
Weitin $\odot \Delta$ u. [Z.	8 B. 1 Pfarrbauer.
Wulkenzin $\odot \Delta$ [F.	8 B. 1 Pfarrbauer.
Wirzow \circ [Amtmann Johann Sieg- fried Springefeldt.
— — \odot \cup 2.	Matth. Eman. Hoffschild.

4) Amt Strelitz.

Below	4 Halbb.
Belower L.	Soph. Dorothea Friederica Stabe, verehl. Maaf.
Blankensee $\circ \Delta$ ♂	8 B. Holzw. Joh. Liedt.
Blumenhagen	Joh. Jochen Steegmann.
Brückentin	f. Comthurey.
Bucken Theerosen	f. Gnewitzer Theerosen.
Alt-Buchholz Δ [f. Neu-Buchholz.
Buchholz \circ	Amtsbrath Joh. Fr. Richter.
Christiansburg Δ	Ludwig Nieck.
Comthurey	Pächter Friedr. Sellmer.
Dabelow Δ F. ♂	5 B. Holzwärter Brandt.
Dabelower \cup 2 Sm.	Johann Joach. Kehrberg.
Domjuch Mühle \cup 3. \oslash Sm.	Mühlenmeister Joh. Carl Friedr. Lehmann.
Drevin ♂ Δ	Eigenthümer des Krugge- höfts, Christ Nicolassche Erben. Holzw. Schlee.
Düsterfurth oder Quar- fen-Krug Δ }	Krüger Heinr. Christoph
Düsterfurter L. }	Erdmann Hoff.
Fürstenberger Amts. Seen	Pachtfischer Christ. Lud- wig Kaumann.

Fürstensee C Δ I	6 Halbb. und Hauseigen- thümer Horn, Pächter des Kirchen- u. Pfarr- ackers.
Gnewitzer Krug ♂	Erbkrüger Christ. Vener. Holzwärter Bährens.
Gnewitzer L. oder Bucken Theerofen	Friedr. Schulz'sche Erben.
Godendorf Δ ♂	Georg Theod. Volkmann. Holzw. Gaede.
Godendorfer oder Stre- lizer Pap. U	Joh. Theod. Cowalschky's Erben. Papiermüller Wilhelm Fournier.
Godendorfer S. Ω	Gerbers Erben. Schneide-Müller und Rugnießer: Rickmann.
Godendorfer L.	Dan. Gottfr. Hoff Erben.
Goldbaum O Δ	Heinrich Zander.
— — U Schn. U	Carl Heinr. Th. Holldorf.
— — Ω Lohz	Philipp Cohn Willert in Strelitz.
Grammertin	Wittwe Amtmannin Wöl- ler.
Herzwolde	f. Wutschendorf.
— ♂	Holzwart. Joh. Stephan.
— Z.	Lohnziegler: Nicola.
Juden Mühle	f. Serrahnsche Berge.
Kalkhorst ♂	Holzwärter Seegert.
Menow	Erbpächter Camerherr u. Camerrath Adolph von Kampz zu Neustrelitz.
Neubrück	Zöllner und Pachtkrüger Staffeldt.
Neuhof	f. Wangka.
Neuhof, Meieren	f. Buchholz.
Nonnen-Mühle	f. Usadel.
Prellant ♂	Holzwärter Sonnenberg.
— — Z. R.	Pächter: Christ. Wittholz.

Priepert O Δ [

— R.

Priepertsche Z. ♂

Groß Quassow O Δ

Madelandsche Z.

Madensee

Modenkrug

Mollenhagen O

Serrahnsche Berge, ehemals
dem Bogelsang ♂

— — S. ♀

Steinförde ♀

— — Pap. ♀

auch Steinhavelsche Mühle
genannt.

Altstrelitz. Amtsfreiheit

♂ ♂

— Bauhof

— ♀ ♂ 2 holl.

Neustrelitzer Mühlen

♂ 1. ♂ 3 holl. ♀ 1.

♂ 1. ♂ 2 holl.

Groß Trebbow Δ

Klein Trebbow

Eurow O Δ [

— S. D.

Usadel Δ

— ♀ 1.

(auch Nonnenmühle)

Userin O Δ [

— ♂

Joh. Daniel Toll.

f. Zarling.

Johann Wilh. Dieterich,
auch Holzwärter.

9 Halbb.

Lohnziegler Christ. Nicola.

f. Priepert.

Erbfrügerin Marie Dor.

Sass, geb. Bellien.

Adolph Friedr. Heinrich
Harras.

Holzwärter Nassow.

Philipp Cohn Willert zu
Strelitz.Förster Georg Ludwig
Joachymi.Papierfabrikant Heinrich
Traugott Keyßner.21 Häuser in und vor der
Stadt.

33 Eigenthümer.

Mühlenmeister Joh. Carl
Friedr. Lehmann.

Carl Will.

Adolph Will.

Erbfrüg. Christ. Reifener.

6 Colonisten.

Freischulze Christian Panz
ckow. 4 drei viertel
Bauern.

Andreas Mizner.

Adolph Wendlandt.

Ernst Bollrath Prüg.

7 Halbbauern.

Holzwärter Wildberg.

Uferiner U 3 L. S.

Bogelsang

Boswinkl

Wankfa O Δ [

— K.

Wankfaer U 2 Sm.

Wankfa Pap. U

Wesenberger ♂

— — U 2 ♂

— — W. U

Wilhelminenhof

— ♂

Wokuhl O Δ [

Wokuhler L.

Wutschendorf

— — L.

Zachow O Δ ♂

Zarling K.

Zechow ♂

Zierke O

— K. am Zierker See

Zinow

Mühlenmeister Heinrich
Schroder.

f. Serrahnsche Berge.

7 Colonisten.

Friedrich Hinrichs.

Kalkbrenner Wittw. Wer-

ber Erben. Pächter

Pensionär Stegemann

zu Blumentagen.

Erbmüller Carl Friedr.

Koloff.

Carl Lemelson.

Holzwärter Rasmus.

Joh. Friedrich Gemberg.

Die Tuchmacher.

f. Blumenhagen.

Holzwärter Glasow.

5 Halbbauern.

Gottfried Sievert.

Wittwe Meyer, geborne

Freytag.

dieselbe.

5 B. Holzwärter Krüger.

Pächter: Joachim Hein-

rich Diederich.

Holzwärter Janson.

13 Häuschenleute.

Pächter Christ. Wittholz.

Johann David Beyer.

5)

{ Fürstenberger Bauhof

— S. U 3.

— U 2.

W. U

Fürstenberger Amts. Seen

Johann Jacob Gley.

Erdmann Thiele.

Joh. Julius Holldorf.

die Tuchmacher.

Fischer Johann Fr. Rau-

mann zu Canow.

Herrschaftliche Monopolien.

Stadt- und Amts- Musikanten	—	Hofmusicus Krackow zu Neustrelitz. Martin Joachim Knuth, zu Neubrandenburg. Johann Georg Erdmann Biese, zu Friedland. Johann Heinrich Wege- ner, zu Fürstenberg. Christoph Ludwig Neu- kirch, zu Mirow. Hoffschornsteinfeger Joh. Liborius, zu Neustrelitz. Dav. Oberländer zu Neu- brandenburg. Wilh. Frick, zu Friedland. Greve in Feldberg. Georg Friedrich Woll- kamm, zu Altstrelitz. Carl Friedrich Salinger, zu Fürstenberg. Gottfried Krause, zu Mi- row und Wesenberg. Christian Friedrich Mi- chaelsen, zu Friedland. Brand Wittwe, zu Neu- brandenburg. J. Chr. Hahn, zu Woldegk. Die Gläubiger des H. C. L. Peppler zu Strelitz, wel- chen auch die Frohne- reien zu Fürstenberg u. Wesenberg gehören. Samuel Hirsch Herzfeld zu Neubrandenburg. Carl Friedrich Hoffmann zu Woldegk. Jacoby in Nbrandenburg.
Schornsteinfeger	—	
Viehschneider:	—	
Frohnerreien	—	
Concessionirte Cammer- jäger:	—	

Zweyter Abschnitt.

Verzeichniß der Ritterschaftlichen und Privatgüter.

Nachweisung.

Die Namen der Allodialgüter sind mit größerer Schrift gedruckt, so wie die Namen der zum eingebornen Adel gerechneten Gutsbesitzer. Die zum Ritterschaftlichen Cataster gehörigen Domanialgüter sind hier wiederholt. Die Zahl neben dem Namen des Gutsbesizers zeigt den contribuablen, in der angegebenen Hufenzahl des Guts mitbegriffenen Pfarrantheil an. Das dem Gutsnamen vorgesezte Sternchen zeigt ein über das Gut landesherrlich bestätigtes Hypothekenbuch an, und die vorgesezte Zahl bezeichnet die Hafenzahl.

Die Zahlen 1, 2, 3, die den Namen der Güter vorgesezt sind, bedeuten die Ritterschaftlichen Aemter Fürstenberg, Stargard oder Strelitz, zu denen die Güter gerechnet werden.

Sämmtliche drei Ritterschaftlichen Aemter enthalten (nach dem Jargowschen Güter-Verzeichniß)

a) contribuable ritterschaftl. Hufen $448\frac{1}{2}$ H. $10\frac{2}{2}$ Schfl.
 b) contribuable Pfarrhufen — $23\frac{1}{3}$ H. — —

Zusammen $471\frac{1}{4}$ H. $60\frac{2}{2}$ Schfl.

Die römische Zahl bedeutet die Zahl der Hufen, die abgetheilte teutsche Zahl aber Scheffel und 32theile Scheffel.

- 2) Annenhof f. Galenbeck.
- 2) (4) Ballin, 1 B. O Ω }
 Δ u. [Z. VII. 241 }
 28. 508000 □ R. nebst } f. Domainen des Amtes
 der alten Meierei und }
 der neuen Meierei }
 Rosenhagen. }
- 1) (2) * Barsdorf, VI. 68. Legationsrath Joh. Ernst
 30. 876000 □ R. O U }
 E. ♂ nebst der Meierei }
 Zahren. }
- 2) * Bassow, II. 201. 12. Amtmann Heinrich Frie-
 205600 □ R. 7 B. ♂ O }
 drich Christ. Michael.
 3) Bergfeld, IV. 42. 6. f. Domainen des Amtes
 453000 □ R. Δ [F. }
 2) (5) * Beseritz, VII $\frac{1}{2}$. 13 $\frac{5}{2}$. }
 523170 □ R. (wovon }
 aber $\frac{1}{4}$ h. 29 $\frac{3}{4}$. an Dah- }
 len abgegeben worden) }
 O U Δ u. [♂ }
 2) Birksfeld f. Roggenhagen.
 3) Blankenhof f. Gevezin.
 3) Blumenhagen, 286. 14. f. Domainen des Amtes
 415000 □ R. }
 2) Blumenholz, II. 270. O f. Weisdin, Cabinetsamt.
 1) Blumenow, V. 97. 18. }
 910000 □ R. O Ω Δ }
 [E. Nota: Es gehen }
 aber ab wegen der ver- }
 kauften Meierei Qual- }
 zow, jetzt Voltenhof, }
 = 144114 □ R. }
 und von der Hufenzahl }
 690 $\frac{1}{2}$ Scheffel. }
 1) * Voltenhof, 690. 15 ganze }
 Schfl. 144114 □ R. }
 2) * Bresewitz, IV. 161. 20. Christian Gottlieb Brau-
 331467 □ R. G. Ω }
 ers Erben.

2) (5 $\frac{1}{2}$) * Brohm, auch
Cosabroma, XI. 59 $\frac{1}{3}$ $\frac{3}{2}$.
1,095700 □ R. 8 B. ♂
△ und [○

2) * Brunn, VIII. 180. 2.
575646 □ R. 4 B. ⊙ Z. R.

2) Buchhof, Z.

3) (13) * Cammin, III. 92.
24. 359000 □ R. 3 C.
[○

3) Cantniz, V. 250. 14.
427000 □ R. ○ [♂

2) ($\frac{1}{2}$) Canzow, II. 235. 26.
172000 □ R. ○ △ [

3) Carlshof, 224. 30.

2) * Carlshof, ehemem
Stubbenkrug, 115. 14.

2) Carlslust, [

2) Carpin, I. 189. 8.
174000 □ R.

2) (8) Cölpin, X. 97. 26.
654512 □ R. 6 B. ○ ♂
♂ △ u. [Z.

Des verstorbenen Camers
herrn Otto Heincr. Chris-
toph Friedr. von Nie-
ben minderjährige drei
Söhne.

Carl Ernst Friedr. Heincr.
Hellm. von Verzen. ($\frac{2}{3}$).
f. Trollenhagen.

Des vormal. K. Würtemb.
Staats- und Cultus-
Ministers Ludwig Hell-
muth Heinrich v. Jas-
mund Lehns- Erben.
Pächter: Pensionair
Wendland zu Prillwitz.

f. Domainen des Amtes
Feldberg.

Präsident Ad. Friedr. von
Scheve zu Berlin, Rit-
ter des Königl. Preuß.
rothen Adler- Ordens
zweiter Classe mit Ei-
schenlaub und des Ci-
vil- eisernen Kreuzes
zweiter Classe, und Ge-
 Excellenz der Geheime-
rath und Cammer-Prä-
sident Adolph Ludwig
Carl von Scheve zu
Neustrelitz.

f. Cabinetsamt.

f. Godenswege.

f. Mildenitz.

f. Ködlin. Domainen des
Amtes Feldberg.

Fr. Georg Carl v. Dewitz.
Ritter des Rgl. Preuß.
Joh. Ordens (2).

- 2) Cosabroma
 2) Cronsb \ddot{e} rg, I. 173. 20.
 3) (4) * Dahlen, V $\frac{1}{4}$. 42 $\frac{6}{2}$.
 385000 □ R. (jedoch mit
 Ausschluß der von Be-
 seritz hinzugekommenen
 $\frac{1}{4}$ H. 29 $\frac{2}{3}$ S.) 4 C. ○
- 1) (2) * Dannenwalde, V $\frac{1}{2}$.
 29. 24. 877511 □ R.
 mit Kalisch und Pot-
 zerne, 2 C. ○ Ω Δ
 [U
- 2) (4 $\frac{1}{2}$) Dewitz, VI. 284.
 12. 4 B. 1 C. ○ Ω u.
 Δ [Z.
 Meierey, I. 104. 8.
 Noch eine Meyerei,
 die neu genannt; zu-
 sammen 654,149 □ R. }
- 3) Dischley 1 $\frac{3}{4}$. 34 $\frac{7}{2}$.
 137830 □ R.
 3) Dolgen, IV. 41. 26.
 325000 □ R. ○ Δ [
- 3) Ehrenhof, I. 113.
 2) (2) * Eichhorst, V. 270.
 21. 485000 □ R. ○ [
- 3) Eschberg
 2) Friedberg, 78. 6.
 2) Friedrichsfelde
- 3) Friedrichshof, 216. 28.
 2) Friedrichshof, I. 180. 1.
 2) Friedrichshof, 194. 2.
 2) (4 $\frac{3}{4}$) * Gahlenbeck, VI.
 103. 823078 □ R. ○
 Δ [
- 2) (4 $\frac{1}{2}$) Ganzkow, VII. 73.
 18. 458000 □ R. ○ Ω [
- f. Brohm.
 f. Leppin.
 Baron Ferdin. v. Langer-
 mann-Erlenkamp. (1).
- Vice-Landmarschall, Ma-
 jor u. Joh. N. Ferdinand
 Heinrich von Waldow.
- f. Domänen des Amtes
 Stargard.
- Gottlob Rudolph Wilh.
 Rauck.
 f. Domainen des Amtes
 Feldberg.
 f. Prillwitz. Cabinetsamt.
 Drost und Cammerjunker
 Carl v. Engel zu Feld-
 berg ($\frac{1}{2}$).
- f. Trollenhagen.
 f. Brohm.
 f. Domainen des Amtes
 Feldberg.
 f. Weissdin. Cabinetsamt.
 f. Brohm.
 f. Göhren.
 Geh. Rath August Wilh.
 Ludw. v. Kieben, R. d. R.
 Baiersch. Civ. Verd. D.
 Cammerherr Adam Joa-
 chim Ernst v. Voss. (1).

2) * Gehren, V. 66. 16.

461000 □ R. 5 B. ○ △

2) (5 $\frac{3}{4}$) * Genzkow, VII. 112.

12. 401000 □ R. 2 B. ○ [

3) Gevezin, V. 36. 4.

474000 □ R. ○ [

3) Glambeck, 135. 2.

2) (2) Glocksin, III. 86. 4.

212000 □ R. ○ [

2) * Godenswege, III. 73.

14. 270163 □ R.

2) (2 $\frac{1}{2}$) * Göhren V. 33. 1.

512000 □ R., (wovon je-

doch 1 $\frac{1}{3}$ $\frac{3}{2}$ Schfl. an die

Stadt Woldegk abgetre-

ten worden, mit welchen

dieselbe im ritterschafts-

lichen Hufen-Cataster

aufgeführt ist). ○ Ω [Z.

1) Gramzow, I. 271. 24. ♂

2) (2) Groß Daberkow,

IV. 284. 31. 474971

□ R. ○ △ [

2) (3 $\frac{3}{4}$) * Groß Milzow, V.

222. 15. 336012 □ R. Z.

2) Groß Schönfeld, IV. 71.

24. 339000 □ R. △ u. [

2) Hasenkrug, auch Neue-

krug △

2) Heinrichswalde, I. 207.

26.

2) Hellfeld

2) (4 $\frac{1}{4}$) * Helpt, V. 173. 29.

581000 □ R. ○ Ω △ [

2) Helpter gelegte G.

f. Bahlenbeck. (1/2).

Carl Bernhard Ulrich von

Fehrs Lehnsrben. (2).

Ernst Joachim Heinrich

Müller.

f. Weissdin. Cabinetsamt.

Domainenrath Philipp

Seip.

Friedr. Ludw. Aug. Carl

v. Jasmund, Ritter

des Königl. Pr. Jo-

hanniter-Ordens.

Adolph Friedrich Ernst

Jacob Mercker.

f. Blumenow.

Otto Wilhelm Friedrich

Graf von Schwerin.

Des verstorb. Adolph von

Dewitz minderjähriger

Sohn: Ulrich Otto von

Dewitz.

f. Domainen des Amts

Feldberg.

f. Groß Milzow, Krüger

Bielenstädt.

f. Brohm.

f. Trollenhagen.

f. Groß Milzow.

f. Groß Milzow.

- 2) Hoffelde, 295. 29. 93000 □ R. f. Gr. Schönfeld. Domainen des Amtes Feldberg.
- 3) (2½) Hohenzieritz, VII. 122. 28. 612000 □ R. f. Cabinetsamt.
○ △ ♀ [F.
- 2)* Holzendorf, III. 219. 23. 220740 □ R. 4 B. f. Groß Milzow.
○ ♂ △ [
- 2) (2½) Jafke, V. 194. 30. Meyeren, I. 43. 18. 523862 □ R. 4 B. 1 Juliana von Genzkow, verwittwete von Genzkow.
Priesterb. ○ △ u. [♂
- 2) (4½)* Jhlenfeld, V. 271. 19. 411740 □ R. ○ ♂ [Amtmann Heintr. Friedr. Christian Michael.
- 2) Johannisberg Z. f. Wittborn.
- 1) Kalisch, III. 7. 20. 1 E. f. Dannenwalde. Pächterin: Wittwe Schröder.
- 2) * Klein Milzow oder Wüsten Milzow (nicht vermessen.) f. Groß Milzow.
- 2) Klockow, VII. 80. 6. 514542 □ R. 2 B. ○ Se. Excellenz, der Staatsminister August Otto Ernst v. Dergen. (1).
♂ [♂ Pächter: Lemke.
- 2) * Kloster f. Salow.
- 3) Koldenhof, I. 28. 25. 139000 □ R. △ ♀ f. Domainen des Amtes Feldberg.
- 2) (9½) Kotelow, VI. 54. 20. 645165 □ R. Landrath Adolph Friedr. v. Dergen.
5 B. 1 E. ○ ♂ [
- Krappmühle bei Neubrandenburg mit Pertinenzien, zum Mecklenburg-Schwerinschen Gute Chemnitz gehörig. Erbpächter: Landjägermeister von Belzien.
- 2) (5) Kreckow, V. 60. 8. 299000 □ R. 4 B. ○ f. Groß Daberkow.
♂ △ u. [
- 1) Kreuzkrug △ f. Dannenwalde.

Kronßberg, Meyerey I.

173. 20.

*Krumbeck, nach der Vermessung v. 1728 haltend 792965 □R. Rheinf., excl. eines streitigen Rest vier Holzes von 47119

□R Rheinf. [△ Ω

2) (4½) Leppin, VIII. 12.

8. 557000 □R. ○ Ω und △ [Z. R.

2) (1½) *Lichtenberg, V.

108. 30. Meyerey, II.

11. 2. 572000 □R. ○

Ω [Z. R.

f. Leppin.

Otto Ernst Carl Hellmuth von Dewitz.

Victor Wilhelm August Friedrich Eugen von Dergen (1).

Ritterschafts = Directors Hans Anton Jochen v. Arnim Lehns-Erben.

Pächter: C. F. Hoths Erben.

Liebeck, Meyerey

2) (3¼) *Liepen, III. 291.

24. 253704 □R. ○

2) Luisenhof, I. 166. 1.

2) (6) *Lübbersdorf. VII.

208. 14. 592967 □R.

3 B. ○ U [

2) *Maßdorf, II. 282. 16.

194000 □R. △ [

f. Brohm.

Johann David Otto Berlin. (½)

f. Neuenkirchen.

Vice-Landmarschall Wilhelm Friedrich Werner von Dergen.

Amthauptmanns Heindr. Fried. Bernh. Siemssen Erben. Pächter: Joh. Carl Schubert.

2) Mildenitz VI. 1½ 16½.

469753 □R. 8 B. u. C.

○ △

2) (2½) Möllenbeck, IV.

184. 3. 322205 □R. ○ [

2) u. 3) (6½) Meddemin,

VI. 190. 22. 557000 □R.

2 C. ○ Ω [⅔ tel lehnbar,

⅓ tel Allodium.

Ludwig Otto Alexander Graf von Schwerin.

(½). Carl August von Borck.

Cammerherr Gustav von Dergen. (½).

2) NeueKrug f. Hasenkrug

f. Groß Milzow.

2) ($6\frac{1}{2}$) * Neuenkirchen,
VIII. 244. 17. 643000
□ R. ○ Ω [Z.

2) Neuhof.

Neu-Hornshagen, IV $9\frac{2}{3}\frac{7}{2}$,
454788 □ R. nebst der
Meierei Schäfchenhorst

2) (2) Neverin, V. 115.
2. 413000 □ R. ○
Ω [Z.

2) Nonnenmühle

2) Derßenhof, 234. 4.

3) Oldendorf, V. 70. 29.
292000 □ R.

2) ($8\frac{3}{4}$) * Pletz V. 274. 2.
543293 □ R. ♂

2) ($1\frac{1}{3}$) * Podewall, II. 162.
 $\frac{2}{3}\frac{5}{2}$. 185985 □ R. Z. ○

1) Polzermühle ♂

1) Pözerne Ω ♂

3) (3) Prillwitz, II. 190. 25.
460000 □ R. ○ [♂ Z.

2) (4) * Quadenschönfeld,
Meierey. VI. 67. 26.
480000 □ R. ○ [Z. Ω

1) Qualzow Meierey

2) ($8\frac{1}{2}$) Kamelow, IV.
 $75\frac{1}{2}\frac{6}{2}$. 409,238 □ R.
♂ ♂.

2) ($3\frac{1}{2}$) * Katten. Meierey,
VII. 101. 30. 520016
□ R. 5 B. ○ Ω [Z. R.

2) (3) Rehberg, III. 21.
322389 □ R. ○ △ △ [

2) Riepke, I. 128. 9.

1) Ringsleben, I. 196. 7.
Z. R.

Ernst von Berg.

Brunn.

Joh Christoph Herrmann
Graf von Schwerin.

Ritters Ulrich Philipp
von Behr-Megendanck
Lehns-Erben.

f. Usadel.

f. Helpt.

f. Domainen des Amtes
Feldberg.

Erb-Landmarschall Graf
Friedr. von Hahn.

George Jacob Hoth.

f. Dannenwalde.

f. Dannenwalde. Pächter
Bolkmann.

f. Cabinetsamt.

Rittmeister Adolph Frie-
drich Sigismund von
Warburg Lehns Erben.

f. Warstorf.

Johann Emanuel Hoth.

Adolph Friedrich Carl
von Oerzen.

f. Domainen des Amtes
Feldberg.

f. Cammin.

f. Tornow.

- 2) Rößlin, IV. 42. 26.
868000 □R. ○ △ ∪
Z. R.
- 2) Rößliner G.
- 2) Roga, VII. 4. 24. 423539
□R. 11 B. ○ ∪ △ ∞ u. [
- 2) (10¼) * Roggenhagen,
IX. 6. 4. 756299 □R.
○ ∞ [
- 2) Rohrkrug △ ∞
- 3) Rossow, III. 158. 20.
225000 □R. ○ ♂
- 2) Rothehaus
- 2) Rutheim, I. 13. 29.
- 2) (4½) * Sadelkow, VI.
115. 30. 356700 □R.
○ ∞ △ u. [
- 2) * Salow, X. 61. 19.
565,632 □R. ○ ♂ [Z.
- 2) (4¾) Sandhagen III.
78. 20. 260000 □R.
12 B. und C. ○
∞ [
- Ehemaliger Klockow-
scher Antheil 205. 17.
61250 □R.
- 3) Sandmühle C. ∪
Schäfershorst
- 2) (6) * Schönhausen, V.
291. 22. 483000 □R.
○ ∞ △ Z. [
- 2) Schwanbeck, IX. 156.
1. M. 534,663 □R.
11 C. P. B. ○ ∪ △ u [
- 2) (7) Schwichtenberg,
III. 229. 6. 287600
□R. 8 B. 5 C. ○
∞ △ [

- f. Domainen des Amtes
Feldberg.
- f. Rößlin
- f. Pleez (2).
- f. Edlpin. (¾). Pächter
Johann August Carl
Mercker.
- f. Gahlenbeck. Krüger u.
Müller Jul. Fr. Witt.
Aug. Friedr. Peters (¼).
- f. Lichtenberg.
- f. Eichhorst.
Carl August Ludw. Ernst
von Ahrenstorf. (2).
- Vice-Landmarschall von
Dertzen. (2).
- Kircheneconomie zu Fried-
land (1).
- Christian Friedr. Rohr-
beck.
- f. Cabinetsamt.
- f. Neuhornshagen.
Amtmann Heintr. Friedr.
Christian Michael.
- Stadt Friedland. (4).
- Stadtcammerer zu Fried-
land.

- 2) Sophienhorst, I. 1. 5. f. Helpt.
 2) Staven, steuert von V. Joh. Gottfried Schulze
 154. 24. und ist noch Erben.
 nicht vermessen. ○ [
- 2) (1) * Stolpe, III. 17. 12. f. Quadenschönfeld.
 225000 □ R.
- 2) Stubbenkrug, ist Carlshof f. Godenswege.
 hof
- 1) Tornow, VI. 58. 13. Friedrich Georg v. Buch.
 1,200000 □ R. 2 C. ○
 ♂ △ [♂
- 3) Tornow, Meyeren, f. Reddemin.
 259. 8.
- 2) Tornowshof, Meyeren, f. Wittenhagen.
 I. 64. 27.
- 2) (4) Trossenhagen, VII. Carl Jacob Frodien. (1).
 131 $\frac{2}{3}$. 531000 □ R. ○
 ♂ [
- 2) *Ulrichshof, I. 49. 8. f. Groß Milzow.
 65296 □ R.
- 3) Usadel, III. 60. 244000 } f. Domainen des Amtes
 □ R. △ } Strelitz.
 3) ——— ♂ auch Nonnen-
 mühle }
- 2) *Voigtsdorf V. 281. 20. Thomas Georg Wittmüg.
 532000 □ R. 5 B. △ u. [(1).
- 1) Vorheide, I. 72. 22. f. Rehberg. Domainen
 des Amtes Feldberg.
- 2) u. 3) (3) Waszkendorf, f. Domainen des Amtes
 I. 200. 11. 271000 Feldberg.
 □ R. ○ [
- 3) (4 $\frac{1}{2}$) Weißbin, III. 132. f. Cabinetsamt.
 28. 891000 □ R. ○
 △ [

- 3) Wendfeld, I. 235. 13. f. Prillwitz, Cabinetsamt.
 3) Wilhelminenhof f. Blumenhagen. Domainen des Amtes Strelitz.
 2) *Wittenborn 396489 Friedr. Abraham Müller.
 □R. R. Z. O davon
 I. 223. 13. 206783 □R.
 — Galenbeck'scher Antheil f. Galenbeck.
 I. 210. 14. 189706 □R.
 Z. R.
 2) (1) *Wittenhagen, II. Hauptmann von Rhade.
 238. 30. 318000 □R.
 O Ω [
 2) (1) Brechen (Alt) IV. Carl Blanck.
 150. 312481 □R. O U
 2) Wüsten Milzow f. Klein Milzow.
 Zahren f. Barstorf.
 3) Zippelow, II. 7. 26. f. Prillwitz. Cabinetsamt.
 156946 □R. U R.

B e r z e i c h n i s s

der Städte und Flecken im Herzogthum Mecklen-
burg-Strelitz und der vom Advent 1824 bis dahin
1825 Gebornen, Gestorbenen, Copulirten
und Confirmirten.

Die Residenzstadt Neustrelitz enthält, außer dem Schloß und den um das Schloß, auf der Burg, Schloßfreiheit und dem Bauhofe befindlichen herrschaftlichen Häusern, der Stadtkirche, dem Schulhause, Bade-, Schützen- und Armenhause und mehreren öffentlichen Gebäuden, so wie dem Bildmeisterhause nebst den dazu gehörenden Wohnungen, 312 zu Stadtrecht liegende Wohnhäuser.

Der im November 1825 geschehenen Zählung zufolge befinden sich — das Großherzogliche Landes-Contingent, mit Ober- und Unterstaab zur Zeit bestehend aus 255 Militärs, 25 Districtshusaren und 65 beim Theater angestellte Personen und deren Kinder ungerechnet — in der Stadt, auf der Burg, Schloßfreiheit und dem Bauhof

2565 männliche

2828 weibliche

zusammen 5593 Seelen.

In allem leben in der Stadt 1175 Männer, 1259 Frauen, 1185 Söhne, 1151 Töchter, 195 Gesellen, 142 Lehrlinge, 164 männliche und 453 weibliche Dienstboten. Hierunter sind 6 jüdische Familien, enthaltend 40 Personen.

007 7800000. Der Cämmerei gehört der Hof Torwis. Zur Stadt gehören die Fasanerie, die auf der Zierker und Torwizer Feldmark liegenden Acker-Parzellen und die Hauswiesen bei Torwis und bei der Wassermühle. In der Stadt wohnen 2 Apotheker, 4 Barbierer, wobei 2 Wittwen, 17 Bäcker, darunter 2 Wittwen, wovon jedoch nur 13 backen, 2 Baumeister, 3 Böttcher, 2 Buchbinder, 1 Buchdrucker, 1 Buchhändler, 1 Büchsenmacher und 1 Wittwe, 3 Conditors, 2 Damastweber und 1 Wittwe, 3 Drechsler, darunter 1 Wittwe, 2 Fischer, 60 Fuhrleute, 19 Garnweber und 2 Wittwen, 3 Gastwirthe erster Classe, 6 Gastwirthe zweiter Classe und 17 Herbergirer, 3 Glaser 4 Goldschmiede, 6 Grobschmiede und 1 Wittwe, 1 Gürtler, 5 jüdische Handelsleute, deren 3 Wechselgeschäfte und Wollhandel treiben und davon 1 auch mit Krahmwaaren und Tuch, die übrigen 2 bloß mit Krahmwaaren handeln, 1 Handschuhmacher, 2 Höfer und 1 Wittwe 2 Hutmacher und 1 Wittwe, 12 Kaufleute, 3 Klempner, 2 Knopfmacher und 2 Wittwen, 2 Köche, 1 Korbmacher, 1 Kupferschmid, 1 Kürschner, 2 Linnenbleicher, 1 Portrait-, und 2 Stubenmaler, 4 Maurer und 1 Wittwe, 3 Mühlenmeister, 4 Nagelschmiede, 1 Pantoffelmacher, 1 Parasolmacher, 3 Perückenmacher, 6 Sattler und 1 Wittwe, 2 Seifensieder und Lichtgießer, 9 Schlächter, unter welchen 3 Freimeister, 1 Schleifer, 10 Schlösser, darunter 1 Freimeister, 38 Schneider, 12 Wittwen und 4 Freimeister, 1 Schönfärber, 1 Schornsteinfeger, 48 Schuhmacher, darunter 2 Wittwen, welche die Profession treiben, außerdem 10 Wittwen und 1 Freimeister, 1 Seiler, 1 Sporer, 2 Spritzenbaumeister, 7 Stell- und Rademacher, worunter 2 Wittwen, 2 Steindämmer, 5 Steinhauer, 2 Stuhlmacher, 1 Tapezierer, 2 Thierärzte, 22 Tischler, 7 Wittwen und 4 Freimeister, 5 Töpfer, 5 Uhrmacher, 2 Weinhändler, 2 Wundärzte, 2 Zimmermeister.

Die Vorderstadt Neubrandenburg hatte im Monat Junii 1817

1) Menschenzahl 5145, darunter 2426 männlichen und 2719 weiblichen Geschlechts.

2) Innerhalb der Stadt volle Häuser	265
— — — halbe	154
— — — viertel	192
— — — achtel	36
	— 645

3) Außerhalb der Ringmauern der Stadt	
volle Häuser	— 2
halbe	— 2
bewohnbare Gartenhäuser	— 3

also in allem ohne die Großherzogl. Haupt- u. Nebengebäude, imgleichen ohne die Kirchen- und Schulgebäude und ohne alle der Stadt zugehörigen Gebäude — — 652 Häuser.

Vor den Thoren sind 95 Scheuren.

Es befinden sich in der Stadt 52 Ackerleute, welche sonst keine Profession treiben, 2 Apotheker, 35 Bäcker, 1 Blumenmacher, 14 Böttcher, 5 Brandweinbrenner, 9 Brauer, 5 Buchbinder, 1 Buchdrucker, 1 Buchhändler, 1 Büchsenmacher, 1 Conditor, 1 Dammastweber, 9 Drechsler, 2 Färber, 1 Feilenhauer, 4 Fischer, 2 Gärtner, 2 größere Gastwirthe, 18 kleinere Gastwirthe, 6 Glaser, 1 Glashändler, 5 Goldschmiede, 4 Gürtler, 19 Häker, 4 Freihaken, 3 Handschuhmacher, 7 Hufschmiede, 7 Hutmacher, 2 Instrumentenmacher, 2 Kammacher, 20 Kaufleute, 3 Kleinsbinder, 8 Kleinschmiede, 2 Klempner, 4 Knopfmacher, und 1 die Profession treibende Wittwe, 2 Korbmacher, 2 Kürschner, 5 Kupferschmiede, 2 Lactirer, 4 Lohgärber, 4 Maler, 3 Mauermeister, 2 Radler, 2 Nagelschmiede und 1 Wittwe, 6 Pantoffelmacher, 2 Pevückenmacher, 1 Petschierstecher, 1 Posamentierer, 3 Sattler,

1 Freimeister, 26 Schlächter, 2 Freimeister, 2 Schleifer, 55 Schneider, 4 Freimeister, 1 Schornsteinfeger, 84 Schuster, 4 Freimeister, 3 Eisenfieder, 4 Seiler, 1 Sporer, 9 Stellmacher, 1 Strumpfwirker, 2 Stuhlmacher, 26 Tischler, 1 Freimeister, 5 Töpfer, 10 Tuchmacher, 1 Tuchscherer, 2 Uhrmacher, 26 Weber, 1 Freimeister, 3 Weinhändler, 5 Weißgärber, 8 Wundärzte, 3 Zeugschmiede, 5 Zimmermeister, 3 Zinngießer.

In der Stadt sind Tabacksfabriken, des Kaufmanns Rosenow, des Kaufmanns Kunst und der Fabrikanten Rhode und Kraas, eine chemische Fabrik des Apothekers Wegener, eine Drahtsaitenfabrik des Instrumentenmachers Evert, eine Kartenfabrik und 2 Cattundruckereien, des Schönfärbers Koch und Theodor Poplovsky, eine Leimfabrik.

Der Stadt gehören: a) das Liepzer Bruch nebst den dazu gehörigen Gebäuden, der Nonnenhof genannt, welches einen Flächeninhalt von 278432 □R. hat, und an den Pächter Stegemann verpachtet ist. b) Die hinterste Mühle U 3, nebst der Schneide-, Del-, Walk- und Lohmühle hat der Müller Becker in Pacht. c) Die Del- und Lohmühle vor dem Stargardschen Thore, welche an den Müller Mohnke verpachtet ist. d) Die Papiermühle besitzt der Papierfabrikant Wilhelm Krüger in Erbpacht. e) Eine Ziegelei und eine Kalkbrennerei.

An Feuerlöschungsanstalten: 4 große und eine kleine Spritze, 2 Tragspritzen, 655 lederne Feuer-Eimer, 32 Feuerleitern, 22 Sturmgefäße, 29 Feuerhaken.

Die Stadt hat 36 öffentliche und 388 Privatbrunnen.

Friedland hat 495 Häuser und darunter 196½ Erben. Vor den Thoren befinden sich 206 Scheuren. Der Cämmerei gehört das ritterschaftliche Gut Schwichtenberg und die Mecklenburgische Kavel, an der

Nommerschen Gränze, und der Stadt das ritterschaftliche Gut Schwanbeck, der Kircheneconomie aber das Dorf Sandhagen. Die Menschenzahl war im ganzen Umfange der Stadt nach der Anno 1817 vorgenommenen Zählung 3900. Es wohnen in der Stadt:

1 Apotheker, 16 Bäcker, 3 Böttcher, 2 Buchbinder, 6 Drechsler, 1 Färber, 1 Fischer, 1 Gärtner, 2 größere Gastwirthe, 2 Gelbgießer, 2 Glaser, 3 Goldschmiede, 6 Herbergirer, 5 Hutmacher, 11 Kaufleute, unter welchen 6 Materialisten, 1 Kesselflicker, 1 Kleinbinder, 1 Klempner, 2 Knopfmacher, 2 Korbmacher, 6 Kürschner, 1 Kunstdrechsler, 2 Kupferschmiede, 2 Leinbleicher, 1 Lohgärber, 1 Maler, 3 Mauermeister, 5 Müller, 2 Radler, 3 Nagelschmiede, 1 Perückenmacher, 1 Pfeifenmacher, 3 Riemer, 4 Sattler, 16 Schlächter, 7 Schlösser, 9 Schmiede, 36 Schneider, 1 Schornsteinfeger, 71 Schuster, 1 Seifensieder, 2 Seiler, 5 Stell- und Rademacher, 2 Stuhlmacher, 12 Tischler, 6 Töpfer, 8 Tuchmacher, 1 Uhrmacher, 18 Weber, 1 Weinhändler, 7 Weißgärber, 1 Wundarzt, 1 Ziegler, 3 Zimmermeister, 1 Zinggießer.

Es befindet sich hier ein Hospital für verarmte Bürgerfamilien. Der erste Bürgermeister ist Inspector desselben, der Stadtsecretär aber Registrator, auch sind bei selbigem zwei Provisoren. An Feuerlöschungsanstalt n sind vorhanden: 4 große metallne Spritzen, 1 metallne Tragespritze, 556 lederne Eimer, 30 Feuerleitern, 24 Feuerhaken, und eben so viele Rufen und Schleifen. Außer der auf dem Markte befindlichen Wasserkunst sind 24 öffentliche und 218 Privatbrunnen vorhanden. Die Stadt besitzt ferner 1 O Müller, Schröder, 4 D Daniel und Martin Schumacher, Christoph Günther. Eine Walk-, Loh- und Delmühle, Ritow. Eine Kalk- und Ziegelsbrennerey, Schädler.

Woldegk hat 299 Häuser in 116½ Erben. Im December 1822 bestand die Menschenzahl in 1004 männlichen und 945 weiblichen Geschlechts, zusammen 1949.

In der Stadt wohnen: 1 Apotheker, 20 Bäcker, 6 Böttcher, 1 Büchsenmacher, 4 Drechsler, 1 Fischer, 3 Glaser, 3 Grobschmiede, 2 Hutmacher, 6 Kaufleute, 3 Kleinschmiede, 1 Knopfmacher, 2 Lohgärber, 1 Maler, 5 Maurermeister, 7 Müller, 2 Radler, 1 Nagelschmidt, 4 Sattler, 6 Schlächter, 16 Schneider, 1 Schornsteinfeger, 1 Schleifer, 1 Schönfärber, 45 Schuster, 2 Seiler, 2 Stell- und Rademacher, 4 Tischler, 3 Töpfer, 3 Tuchmacher, 9 Weber, 2 Weißgärber, 2 Zimmerleute.

2 Lohmühlen. 7 Windmühlen: Fünf entrichten ihre Grundpacht an die Cämmerey, die beiden andern an die Kirchendconomie. 1) Carl Hagemeister. 2) Behrend Carl Schlee. 3) Fr. Vietendewahl. 4) Theodor Budde. 5) Adolph Friedr. Stoffers. 6) Christian Budde. 7) Julius Budde. Stadtshohnziegler ist Albrecht.

(Alt) Strelitz hat mit Einschluß der Amtsfreiheit und des Bauhofes 380 Häuser, mit Ausschluß derselben aber 317 Häuser, worunter 43 ganze, 158 halbe und 116 viertel Erben ○ F F. Nach der am 10ten Octbr. 1823 vorgenommenen Zählung betrug die Seelenzahl auf dem Stadtgebiet 2917 christlicher, und — 481 jüdischer Religion. Der Cämmerei gehören die Vorwerke Marly und Kewitz und ist ersteres an Jacob Kieck, letzteres an Andreas Horn verpachtet.

In der Stadt wohnen: 1 Apotheker, 2 Barbier, 18 Bäcker, 6 Böttcher, worunter 1 Freimeister, 1 Buchbinder, 4 Bürstenbinder, 3 Drechsler, 2 Fischer, 2 Glaser, 1 Goldschmidt, 8 Grobschmiede, 1 Gürtler, 2 Handschuhmacher, 25 Höfer,

1 Hutmacher, 1 christlicher Kaufmann, 6 Kleinschmiede, worunter 2 Uhrmacher, 2 Klempner, 1 Knopfmacher, 1 Kürschner, 4 Lohgärber, 3 Maurermeister, 1 Müller, 1 Radler, 1 Nagelschmidt, 1 Pantoffelmacher, 1 Perückenmacher, 3 Raschmacher, 3 Sattler, 10 Schlächter, 25 Schneider, 1 Schornsteinfeger, 46 Schuster, worunter 1 Freimeister, 2 Seisensieder, 2 Seiler, 7 Stell- und Rademacher, 1 Strumpfwirker, 3 Stuhlmacher, 9 Tischler, worunter ein Freimeister, 4 Töpfer, 14 Weber, 1 Weinhändler, 2 Zimmermeister, 1 Pfeifen- und Schwammdosenfabrikant.

In der Stadt ist eine Leder- und Tabacksmannufactur und eine Methbrauerei, erstere gehört Philipp Cohn Willert, und letztere betreibt Joseph Simon, eine Delfabrik besitzt Sylvester Joel Cohn.

Die Cämmerei hat eine Ziegelei; Ziegler: Joh. Nikolas Erben. Die Mühlen in und vor der Stadt gehören dem Mühlenmeister Carl Lehmann.

Fürstenberg hatte vor dem letzten Brande am 26sten Mai 1807 242 Häuser, nemlich 77 ganze 119 halbe Häuser und 46 Buden. Die zeitige Hufenzahl ist 211. Auf Mich. 1822 war die Zahl der Christen auf dem Stadtgebiet 2078 Seelen,
auf dem Amtsgebiet 128 —

2206 —

die Zahl der Juden besteht aus 38 Männern,
44 Frauen,
62 Söhnen,
60 Töchtern.

Sa. 204 Personen.

Es wohnen in der Stadt:
23 Ackerleute, 1 Apotheker, 7 Bäcker, 2 Barbierer,
4 Böttcher, 2 Drechsler, 1 Färber, 1 Fischer, 3 groß

gere Gastwirth, 1 Glaser, 1 Goldschmidt, 7 Häfer, 3 Hufschmiede, 3 Hutmacher, 10 Kaufleute, 4 Kleinschmiede, 1 Klemptner, 1 Knopfmacher, 1 Kürschner, 3 Maurermeister, 3 Müller, 1 Nagelschmidt, 1 Pantoffelmacher, 2 Sattler, 1 Schiffbauer, 7 Schlächter, 19 Schneider, 1 Schönfärber, 1 Schornsteinfeger, 32 Schuster, 2 Seifensieder, 4 Seiler, 3 Stellmacher, 1 Stuhlmacher, 8 Tischler, 2 Töpfer, 23 Tuchmacher, 1 Tuchscheerer, 1 Uhrmacher, 6 Weber, 1 Weißgärber, 3 Zimmermeister, 2 Handschuhmacher, 2 Leberthauer.

Seit dem letzten Brande sind bis zum December 1818, 63 neue Häuser wieder erbauet.

Bei der Stadt sind 2 Wassermühlen, 1 Schneidemühle, welche die Schuhmacher, und 1 Walkmühle, welche die Tuchmacher besitzen. Außerhalb der Stadt am See Bahlen befindet sich ein Kalkofen nebst Wohnhaus und Remise, wo Steinkalk gebrannt wird. Der Eigenthümer dieser Kalkbrennerei ist der Kaufmann Ernst Joachim Ehrlich. Der Kalkbrenner heißt Scheidler.

Stargard hat 154 Häuser. Im Mai 1817 war die Menschenzahl 1178.

In der Stadt sind: 1 Apotheker, 1 Barbier, 8 Bäcker, 2 Böttcher, 2 Drechsler, 14 Garnweber, 2 Glaser, 2 Grobschmiede, 5 Häfer, 1 Hutmacher, 1 Krämer, 1 Kupferhändler, 3 Maurer, 1 Müller, 1 Nagelschmidt, 1 Raschmacher, 4 Sattler, 3 Schlächter, 3 Schloffler, 9 Schneider, unter welchen 2 Freimeister, 1 Schön- und Schwarzfärber, 41 Schuster, 2 Stellmacher, 5 Tischler, 2 Töpfer, 30 Tuchmacher, 1 Tuchscheerer, 1 Uhrmacher, 2 Zimmermeister.

Wesenberg hat 171 Häuser, und unter diesen 102 Erben. Die Menschenzahl war nach der im December 1822 vorgenommenen Zählung auf dem Stadtgebiet

= 1099 christlicher und 2 Männer, 2 Frauen, 4 Söhne und 1 Tochter jüdischer Religion.

Es wohnen hier: 1 Apotheker, 13 Bäcker, 5 Böttcher, 1 Drechsler, 1 Fischer, 2 Gastwirthe, 1 Glaser, 11 Grobschmiede, 1 Handschuhmacher, 1 Hutmacher, 2 Kesselflicker, 2 Krämer, 2 Maurermeister, 1 Müller, 1 Nagelschmidt, 1 Sattler, 2 Schlächter, 2 Schösser, 13 Schneider, 1 Schönfärber, 60 Schuher, 2 Schutzjuden, 1 Seiler, 7 Stell- und Rademacher, 4 Tischler, 2 Töpfer, 38 Tuchmacher, 2 Tuchscheerer, 12 Weber, 1 Ziegler, 2 Zimmerleute.

Der Marktflecken Nirow hat außer den Großherzogl. Schlössern, wovon das neue zum Landschullehrer-Seminar eingerichtet ist, und außer den dazu gehörigen Nebengebäuden, 33 Vollfleckner, 19 Halbfleckner und 40 Büdnerstellen. Außer diesen Feuerstellen, wozu noch einige Neben- und Hinterhäuser gehören, sind noch als besondere herrschaftliche Gebäude vorhanden: das Wach- oder Thorhaus, die Pfortnerei, das Posthaus, das Forsthaus, und an geistlichen Gebäuden: die Kirche mit der daran erbauten Großherzogl. Gruft, das Leichenhaus, das Pfarrhaus, das Prediger-Wittwenhaus, das Schulhaus, so wie auch eine jüdische Synagoge, überhaupt 114 Feuerstellen, in welchen zusammen 1295 Menschen wohnen. Die jüdische Gemeinde besteht aus 13 Familienvätern und eben so viel Frauen, 2 Wittwen, 13 Söhnen und 11 Töchtern. ○

Im Flecken wohnen: 1 Apotheker, 62 Arbeitsleute, 5 Bäcker, 2 Barbierer, 1 Bleicher, 3 Böttcher, 1 Drechsler, 1 Kunsidrechsler, 1 Fischer, 14 Garnweber, 3 Gastwirthe, 2 Glaser, 2 Grobschmiede, 1 Handschuhmacher-Wittwe, 2 Hebammen, 1 Hutmacher, 3 Kaufleute christlicher und 3 Kaufleute Israelitischer Religion, 2 Maurermeister, 1 Müller,

1 Mühenmacherin, 1 Musicus, 1 Nagelschmidt,
 3 Rade- und Stellmacher, 3 Sattler, 1 Schenk-
 wirth, 2 Schlächter, 3 Schlösser, 17 Schneider,
 1 Schönfärber, 1 Schornsteinfeger, 23 Schuster,
 darunter 1 Freimeister, 12 Schutzjuden, 1 Seiler,
 6 Tischler, 1 Tobacksfabrikant, 3 Töpfer, 1 Töpfer-
 wittwe, 1 Uhrmacher, 2 Zimmermeister, 3 Herber-
 girer, 2 Schenkwirthe, 2 Nachtwächter, 7 ver-
 heirathete Gesellen.

In der Brenn- und Brauerei und auf dem
 Bauhose sind 25 Menschen.

Der Markt Flecken Feldberg hat 80 Feuerstellen, ohne
 die Hütte, aber mit Inbegriff der Einliegerwoh-
 nungen. O Im Jahr 1817 war die Menschenzahl
 zu Feldberg 362 und auf der Hütte 29

Es wohnen hier außer dem Amts- Personale:
 1 Apotheker, der auch mit Materialwaaren, Wein
 und Liqueure handelt, 20 Arbeitsleute, 4 Bauern,
 1 Böttcher, 1 Chirurgus, 1 Dämmer, 1 Färber,
 1 Nachtfischer mehrerer Amtsseen, 1 Fischfahrer,
 4 Fischkarrer, 1 Gastwirth, 1 Glaser, 1 Grob-
 schmidt, 9 verheirathete Handwerksgefallen, 1 Heb-
 amme, 1 Mauermeister, 1 Nachtwächter, 1 Rade-
 maker, 1 Sattler, 1 Schlächter, 1 Schlösser,
 2 Schneider, 1 Schornsteinfeger, 1 Schulhalter,
 4 Schuster, 1 Seifensieder, 1 Seiler, 3 Tischler,
 1 Töpfer, 4 Weber, 1 Zimmermeister.

Verzeichniß der vom 1sten Advent 1824 bis 1sten Advent 1825 im Herzogthum Mecklenburg-Strelitz Gebornen, Gestorbenen, Copulirten und Confirmirten.

A) in den Städten und im Flecken Mirow.	Geboren			Gestorben			Cop. Paar	Confirmirt			Unter den Gebornen:			Unter den Gestorbenen waren:		
	m.	w.	zus. sam.	m.	w.	zus. sam.		m.	w.	zus. sam.	unehl.	Zwillinge. Paar.	Drillinge.	von 80 bis 90 Jahr	von 90 bis 100 Jahr	über 100 Jahr
Neustrelitz, Hofgemeinde	42	28	70	13	20	33	14	20	15	35	1	2	—	3	1	—
— Stadtgemeinde	52	54	106	21	32	53	23	53	25	78	21	—	—	1	1	—
Neubrandenburg mit Broda	86	95	181	68	61	129	39	66	53	119	17	1	—	6	3	—
Friedland — —	67	72	139	61	48	109	37	ni cht ange geben	—	75	15	—	—	3	1	—
Woldegk — —	34	36	70	24	27	51	18	25	14	59	1	1	—	4	1	—
Altstrelitz — —	47	46	93	33	35	68	14	30	23	55	11	—	—	3	1	—
Stargard — —	20	22	42	15	14	29	8	14	17	31	7	1	—	—	—	—
Fürstenberg — —	46	36	82	34	28	62	17	30	10	40	5	2	—	1	1	—
Wesenberg — —	22	23	45	9	8	17	10	11	13	24	7	1	—	3	—	—
Flecken Mirow — —	23	18	41	18	17	35	7	10	13	23	2	—	—	1	—	—
Summa	439	430	869	296	290	586	187	259	183	517	87	8	—	25	9	—
B) auf dem platten Lande																
Im Friedländischen Synodus	179	172	351	102	93	195	85	109	100	209	30	7	—	9	—	—
— Woldegkschen — —	151	124	275	116	81	197	47	95	84	179	19	1	—	4	—	1
— Stargardschen — —	149	144	293	83	65	148	69	85	83	168	23	5	—	7	1	—
— Mirowschen — —	53	47	100	32	34	66	25	47	37	84	7	1	—	5	1	—
— Strelitz, Wesenbergschen — —	185	171	356	88	97	185	71	98	110	208	32	4	—	5	—	—
In der Extra Synode und in Zierke — —	29	32	61	10	19	29	16	18	15	33	1	—	—	1	—	—
Summa	746	690	1436	431	387	818	313	452	429	881	112	18	—	29	2	1
in den Städten etc. —	439	430	869	296	290	586	187	259	183	517	87	8	—	25	9	—
Zusammen	1185	1120	2305	727	677	1404	500	711	612	1398	199	26	—	54	11	1

Jüdische Gemeinde in Altstrelitz und Fürstenberg.
Von Michaelis 1824 bis Michaelis 1825.

	Geboren		zus.	Gestorben		zus.	Cop. Paar
	M.	W.		M.	W.		
a) in Altstrelitz	3	4	7	4	2	6	2
b) in Fürstenberg	5	2	7	3	3	6	3
Summa	8	6	14	7	5	12	5

Krankheit	Gesamtzahl	Männlich		Weiblich		Procent
		Zahl	Procent	Zahl	Procent	
1. Cholera	100	50	50	50	50	100
2. Typhus	100	50	50	50	50	100
3. Diphtherie	100	50	50	50	50	100
4. Scharlach	100	50	50	50	50	100
5. Masern	100	50	50	50	50	100
6. Scharlach	100	50	50	50	50	100
7. Diphtherie	100	50	50	50	50	100
8. Typhus	100	50	50	50	50	100
9. Cholera	100	50	50	50	50	100
10. Typhus	100	50	50	50	50	100
11. Diphtherie	100	50	50	50	50	100
12. Scharlach	100	50	50	50	50	100
13. Masern	100	50	50	50	50	100
14. Scharlach	100	50	50	50	50	100
15. Diphtherie	100	50	50	50	50	100
16. Typhus	100	50	50	50	50	100
17. Cholera	100	50	50	50	50	100
18. Typhus	100	50	50	50	50	100
19. Diphtherie	100	50	50	50	50	100
20. Scharlach	100	50	50	50	50	100
21. Masern	100	50	50	50	50	100
22. Scharlach	100	50	50	50	50	100
23. Diphtherie	100	50	50	50	50	100
24. Typhus	100	50	50	50	50	100
25. Cholera	100	50	50	50	50	100
26. Typhus	100	50	50	50	50	100
27. Diphtherie	100	50	50	50	50	100
28. Scharlach	100	50	50	50	50	100
29. Masern	100	50	50	50	50	100
30. Scharlach	100	50	50	50	50	100
31. Diphtherie	100	50	50	50	50	100
32. Typhus	100	50	50	50	50	100
33. Cholera	100	50	50	50	50	100
34. Typhus	100	50	50	50	50	100
35. Diphtherie	100	50	50	50	50	100
36. Scharlach	100	50	50	50	50	100
37. Masern	100	50	50	50	50	100
38. Scharlach	100	50	50	50	50	100
39. Diphtherie	100	50	50	50	50	100
40. Typhus	100	50	50	50	50	100
41. Cholera	100	50	50	50	50	100
42. Typhus	100	50	50	50	50	100
43. Diphtherie	100	50	50	50	50	100
44. Scharlach	100	50	50	50	50	100
45. Masern	100	50	50	50	50	100
46. Scharlach	100	50	50	50	50	100
47. Diphtherie	100	50	50	50	50	100
48. Typhus	100	50	50	50	50	100
49. Cholera	100	50	50	50	50	100
50. Typhus	100	50	50	50	50	100
51. Diphtherie	100	50	50	50	50	100
52. Scharlach	100	50	50	50	50	100
53. Masern	100	50	50	50	50	100
54. Scharlach	100	50	50	50	50	100
55. Diphtherie	100	50	50	50	50	100
56. Typhus	100	50	50	50	50	100
57. Cholera	100	50	50	50	50	100
58. Typhus	100	50	50	50	50	100
59. Diphtherie	100	50	50	50	50	100
60. Scharlach	100	50	50	50	50	100
61. Masern	100	50	50	50	50	100
62. Scharlach	100	50	50	50	50	100
63. Diphtherie	100	50	50	50	50	100
64. Typhus	100	50	50	50	50	100
65. Cholera	100	50	50	50	50	100
66. Typhus	100	50	50	50	50	100
67. Diphtherie	100	50	50	50	50	100
68. Scharlach	100	50	50	50	50	100
69. Masern	100	50	50	50	50	100
70. Scharlach	100	50	50	50	50	100
71. Diphtherie	100	50	50	50	50	100
72. Typhus	100	50	50	50	50	100
73. Cholera	100	50	50	50	50	100
74. Typhus	100	50	50	50	50	100
75. Diphtherie	100	50	50	50	50	100
76. Scharlach	100	50	50	50	50	100
77. Masern	100	50	50	50	50	100
78. Scharlach	100	50	50	50	50	100
79. Diphtherie	100	50	50	50	50	100
80. Typhus	100	50	50	50	50	100
81. Cholera	100	50	50	50	50	100
82. Typhus	100	50	50	50	50	100
83. Diphtherie	100	50	50	50	50	100
84. Scharlach	100	50	50	50	50	100
85. Masern	100	50	50	50	50	100
86. Scharlach	100	50	50	50	50	100
87. Diphtherie	100	50	50	50	50	100
88. Typhus	100	50	50	50	50	100
89. Cholera	100	50	50	50	50	100
90. Typhus	100	50	50	50	50	100
91. Diphtherie	100	50	50	50	50	100
92. Scharlach	100	50	50	50	50	100
93. Masern	100	50	50	50	50	100
94. Scharlach	100	50	50	50	50	100
95. Diphtherie	100	50	50	50	50	100
96. Typhus	100	50	50	50	50	100
97. Cholera	100	50	50	50	50	100
98. Typhus	100	50	50	50	50	100
99. Diphtherie	100	50	50	50	50	100
100. Scharlach	100	50	50	50	50	100

Zusätze zum Bericht über die Krankheiten im Jahre 1871 im Königreich Preussen

Krankheit	Männlich		Weiblich	
	Zahl	Procent	Zahl	Procent
1. Cholera	50	50	50	50
2. Typhus	50	50	50	50
3. Diphtherie	50	50	50	50
4. Scharlach	50	50	50	50
5. Masern	50	50	50	50
6. Scharlach	50	50	50	50
7. Diphtherie	50	50	50	50
8. Typhus	50	50	50	50
9. Cholera	50	50	50	50
10. Typhus	50	50	50	50
11. Diphtherie	50	50	50	50
12. Scharlach	50	50	50	50
13. Masern	50	50	50	50
14. Scharlach	50	50	50	50
15. Diphtherie	50	50	50	50
16. Typhus	50	50	50	50
17. Cholera	50	50	50	50
18. Typhus	50	50	50	50
19. Diphtherie	50	50	50	50
20. Scharlach	50	50	50	50
21. Masern	50	50	50	50
22. Scharlach	50	50	50	50
23. Diphtherie	50	50	50	50
24. Typhus	50	50	50	50
25. Cholera	50	50	50	50
26. Typhus	50	50	50	50
27. Diphtherie	50	50	50	50
28. Scharlach	50	50	50	50
29. Masern	50	50	50	50
30. Scharlach	50	50	50	50
31. Diphtherie	50	50	50	50
32. Typhus	50	50	50	50
33. Cholera	50	50	50	50
34. Typhus	50	50	50	50
35. Diphtherie	50	50	50	50
36. Scharlach	50	50	50	50
37. Masern	50	50	50	50
38. Scharlach	50	50	50	50
39. Diphtherie	50	50	50	50
40. Typhus	50	50	50	50
41. Cholera	50	50	50	50
42. Typhus	50	50	50	50
43. Diphtherie	50	50	50	50
44. Scharlach	50	50	50	50
45. Masern	50	50	50	50
46. Scharlach	50	50	50	50
47. Diphtherie	50	50	50	50
48. Typhus	50	50	50	50
49. Cholera	50	50	50	50
50. Typhus	50	50	50	50
51. Diphtherie	50	50	50	50
52. Scharlach	50	50	50	50
53. Masern	50	50	50	50
54. Scharlach	50	50	50	50
55. Diphtherie	50	50	50	50
56. Typhus	50	50	50	50
57. Cholera	50	50	50	50
58. Typhus	50	50	50	50
59. Diphtherie	50	50	50	50
60. Scharlach	50	50	50	50
61. Masern	50	50	50	50
62. Scharlach	50	50	50	50
63. Diphtherie	50	50	50	50
64. Typhus	50	50	50	50
65. Cholera	50	50	50	50
66. Typhus	50	50	50	50
67. Diphtherie	50	50	50	50
68. Scharlach	50	50	50	50
69. Masern	50	50	50	50
70. Scharlach	50	50	50	50
71. Diphtherie	50	50	50	50
72. Typhus	50	50	50	50
73. Cholera	50	50	50	50
74. Typhus	50	50	50	50
75. Diphtherie	50	50	50	50
76. Scharlach	50	50	50	50
77. Masern	50	50	50	50
78. Scharlach	50	50	50	50
79. Diphtherie	50	50	50	50
80. Typhus	50	50	50	50
81. Cholera	50	50	50	50
82. Typhus	50	50	50	50
83. Diphtherie	50	50	50	50
84. Scharlach	50	50	50	50
85. Masern	50	50	50	50
86. Scharlach	50	50	50	50
87. Diphtherie	50	50	50	50
88. Typhus	50	50	50	50
89. Cholera	50	50	50	50
90. Typhus	50	50	50	50
91. Diphtherie	50	50	50	50
92. Scharlach	50	50	50	50
93. Masern	50	50	50	50
94. Scharlach	50	50	50	50
95. Diphtherie	50	50	50	50
96. Typhus	50	50	50	50
97. Cholera	50	50	50	50
98. Typhus	50	50	50	50
99. Diphtherie	50	50	50	50
100. Scharlach	50	50	5	

Verzeichniß
der
abgehenden und ankommenden Posten
in den
Städten des Großherzogthums Mecklenburg-
Strelitz.

I. Postcourse in Neustrelitz.

Die fahrende Post (ganz bedeckter Wagen) über Altstrelitz, Fürstenberg, Gransee, Dranienburg nach Berlin, der Mittelmark, Neumark, Schlesien, Posen, Pohlen, Sachsen, Oesterreich, Magdeburg, dem Braunschweigschen, Westphalen, Hessen, Baiern, Würtemberg, Baden, Niederrhein, Holland, Brabant, Frankreich, Schweiz, Tyrol, Italien und Spanien;

geht ab: Montag, Donnerstag und Sonnabend Morgens 5 Uhr; kömmt an: Mittwoch, Freitag u. Sonntag Morgens 4 — 5 Uhr.

Die fahrende Post über Altstrelitz, Lychen, (Templin), Prenzlau und Löcknitz nach Stettin, ganz Hinterpommern, Preussen und Rußland;

geht ab: Montag und Freitag Mittags 1 Uhr; kömmt an: Mittwoch und Sonntag Morgens gegen 5 Uhr.

Die fahrende Post über Altstrelitz, Wesenberg, Mirow, Wittstock, Prigwalk, Perleberg, Lenzen, Boizenburg nach Hamburg, Lübeck, Dänemark, dem Königreich Hannover, und der Altmark;

geht ab: Dienstag und Sonnabend Nachmittags 2 Uhr; kömmt an: Dienstag und Sonnabend Morgens 7 Uhr.

Die fahrende Post (bedeckter Wagen) nach Neubrandenburg; von da 1) nach Friedland, Anklam, Borz und Neupommern, Rügen, Schweden und Norwegen; 2) über Stavenhagen, Malchin, Teterow nach Güstrow, Rostock und Wismar; 3) nach Stargard und 4) nach Penzlin;

geht ab: Sonntag, Mittwoch und Freitag, Morgens 7 Uhr; kömmt an: Sonntag, Mittwoch und Freitag Abends 10 Uhr.

Anmerk. Von Neubrandenburg ab nach dem Schwesinischen, so wie von Friedland ab nach Anklam und Pommern ic. geht die Post wöchentlich nur zweimal; Briefe und Sachen dahin werden Sonntags und Mittwochs Morgens von Neustrelitz abgesandt.

Die fahrende Post (bedeckter Wagen) nach Wahren; von da a) nach Goldberg, Lübz, Parchim, Neustadt, Ludwigslust und Schwerin; b) nach Malchow und Röbel auch Güstrow und Rostock. Ferner von Schwerin nach Gadebusch, Raseburg, Hamburg, Wittenburg, Hagenow, Rehna, Schönberg, Lübeck, Grevismühlen, auch Wismar;

geht ab: Sonntag Morgens 5 Uhr, Mittwoch und Freitag Morgens 6 Uhr; kömmt an: Montag Morgens 4 Uhr, Mittwoch und Freitag Abends 10 Uhr.

Anmerk. Von Wahren ab nach Goldberg, Parchim, Schwerin u. s. w. geht wöchentlich die Post nur zweimal; Briefe und Sachen dahin werden Sonntags und Mittwochs Morgens von Neustrelitz abgesandt.

Die fahrende Post (bedeckter Wagen) über Feldberg nach Woldegk geht ab: Sonntag und Mittwoch Morgens 7½ Uhr, kömmt zurück: an denselben Tagen Abends um 8 Uhr.

Die reitende Post nach Berlin über Altstrelitz, Fürstenberg, Gransee und Dranienburg, so wie von Berlin weiter nach allen Orten und Ländern bei der fahrenden Post benannt:

geht ab: Sonntag und Mittwoch Abends 11 — 12 Uhr, kommt an: Mittwoch und Sonnabend Abends gegen 10 Uhr.

Die reitende Post über Mirow, Lenzen und Boitzenburg nach Lübeck, Hamburg, Dänemark, Hannover, Cassel, Frankfurt a. M., Bremen, Holland und England, letztere bis Cuxhaven;

geht ab: Dienstag und Sonnabend Abends 7 Uhr; kommt an: Sonntag und Donnerstag Morgens 7 — 8 Uhr.

Die reitende Post über Altstrelitz, Lychen, Prenzlau, nach Stettin, Danzig, Königsberg, Messemel u. s. w.;

geht ab: Mittwoch Abends 11 Uhr und Sonnabend Abends 7 Uhr, kommt an: Sonntag und Mittwoch Morgens 5 Uhr.

Die reitende Post über Neubrandenburg, Trepstow, Demmin, Loitz, Greifswalde nach Stralsund, Rügen, Schweden und Norwegen;

geht ab: Mittwoch und Sonnabend Abends 9 — 10 Uhr, kommt an: Sonntag und Mittwoch Abends gegen 12 Uhr.

Die reitende Post nach Neubrandenburg und Friedland;

geht ab: Sonntag und Donnerstag Morgens 7 — 8 Uhr, kommt an: Dienstag und Sonnabend Abends 7 Uhr.

II. Zu Altstrelitz.

Die fahrende Post nach Berlin u. s. w. geht ab: Montag, Donnerstag und Sonnabend Morgens 5½ Uhr; kommt an: Mittwoch, Freitag und Sonntag Morgens gegen 3 Uhr.

Die fahrende Post über Neustrelitz a) nach Neubrandenburg, dem Schwerinschen, Friedland, Anklam, Stralsund u. s. w. b) nach Wahren,

Parchim, Schwerin u. s. w. und c) nach Feldberg und Woldegk;

geht ab: Sonntag, Mittwoch und Freitag Morgens 3 Uhr, gleich nach Ankunft der Berliner Post; kömmt an: Montag, Donnerstag und Sonnabend Morgens 6 Uhr.

Uebrigens finden auch hier die bei den Neustrelitzer Postcoursen enthaltenen Anmerkungen statt.

Die fahrende Post nach Stettin, Hinterpommern, Preußen und Rußland geht ab: Montag und Freitag Nachmittags 3 bis Abends 8 Uhr; kömmt an: Dienstag und Sonnabend Nachmittags von 4 bis 8 Uhr Abends.

Die fahrende Post nach Hamburg u. s. w. geht ab: Dienstags und Sonnabends, eine Stunde nach Ankunft der fahrenden Post von Stettin; kömmt an: Montags und Freitags von 3 Uhr Nachmittags bis 8 Uhr Abends.

Fahrende Posten nach Neustrelitz: außer den im zweiten Satz bemerkten Tagen und Stunden, Montag Nachmittags 2 Uhr, Dienstag Morgens 6 Uhr, Dienstag Nachmittags 3 Uhr, Freitag Nachmittags 2 Uhr, Sonnabend Morgens 6 Uhr, Sonnabend Nachmittags 3 Uhr.

Die reitende Post nach Berlin u. s. w. geht ab: Montag und Donnerstag früh nach Ankunft der Reitpost von Stralsund; kömmt an: Mittwoch und Sonnabend Abends 8—9 Uhr.

Die reitende Post nach Hamburg, Lübeck u. s. w. geht ab: Dienstag und Sonnabend Abends gegen 10 Uhr; kömmt an: Sonntag und Donnerstag Morgens 5—6 Uhr.

Die reitende Post nach Stettin u. s. w. geht ab: Sonntag und Donnerstag Morgens, gleich nach Ankunft der reitenden Post von Hamburg; kömmt an: Dienstag und Sonnabend Abends gegen 10 Uhr.

Die reitende Post über Neustrelitz und Neubrandenburg nach Stralsund u. s. w. geht ab: Mittwoch und Sonnabend Abends 8 — 9 Uhr, gleich nach Ankunft der Reitpost von Berlin; kömmt an: Montag und Donnerstag früh.

Die reitende Post nach Neustrelitz, Neubrandenburg und Friedland, geht ab: Sonntag und Donnerstag Morgens 6 — 7 Uhr, gleich nach Ankunft der Reitpost von Hamburg; kömmt an: Dienstag und Sonnabend Abends gegen 8 Uhr.

Die Fußpost nach Fürstenberg geht ab: Donnerstags Morgens eine Stunde nach Ankunft der Hamburger reitenden Post.

III. Zu Neubrandenburg.

Die fahrende Post nach Neustrelitz, Altstrelitz, Fürstenberg u. s. w. nach Berlin und nach allen unter Neustrelitz im ersten Satz angeführten Ländern u. Staaten; ferner von Altstrelitz über Mirow nach der Prignitz, Altmark, dem Hannöverschen und Hamburg; gleichfalls von Altstrelitz über Lychen nach Templin, Prenzlau und den übrigen Orten der Uckermark; geht ab: Sonntag, Mittwoch und Freitag Nachmittags 4 Uhr; kömmt an: Sonntag, Mittwoch und Freitag Mittags gegen 12 Uhr.

Die fahrende Post nach Friedland, Anklam, Borz, Neu- und Hinterrommern, Preußen, Rußland, Schweden und Norwegen, geht ab: bis Friedland, Sonntag, Mittwoch und Freitag Nachmittags 4 Uhr, von Friedland ab nach Anklam zc. wöchentlich nur zweimal, und werden Sonntags und Mittwochs Gegenstände dahin von Neubrandenburg abgesandt; kömmt an: Sonntag, Mittwoch und Freitag Mittags.

Die fahrende Post nach Stavenhagen, Malchin, Güstrow, Rostock, Wismar auch Schwerin zc., geht ab: Sonntag Abends 8 Uhr, und Don-

nerstag Morgens 6 Uhr; kömmt an: Mittwoch und Sonnabend Mittags, bei schlechten Wegen erst Abends.

Die fahrende Post über Penzlin, Wahren zc. nach Goldberg, Parchim, Ludwigslust, Schwesrin, Lübeck, Raseburg auch Hamburg, geht ab: Sonntag und Mittwoch Morgens 2—3 Uhr; kömmt an: Montags Vormittags und Freitags früh.

Die fahrende Post aus Woldegk und Stargard kömmt an: Sonntag und Mittwoch Vormittags 10 Uhr, kehrt auf eben dem Wege zurück: Sonntag und Mittwoch Nachmittags 3 Uhr.

Die reitende Post über Neustrelitz und Altstrelitz nach Berlin u. s. w. geht ab: Sonntag und Mittwoch Abends 9—10 Uhr; kömmt an: Sonntag und Donnerstag früh 12—1 Uhr.

Die reitende Post über Demmin nach Stralsund zc., geht ab: Sonntag und Donnerstag früh 1 Uhr; kömmt an: Sonntag und Mittwoch Abends 9—10 Uhr.

Die reitende Post über Neu- und Altstrelitz nach Mirow, der Prignitz, Altmark, d. m. Hannoverschen, Hamburg, Lübeck, Dänemark, England zc. zc. geht ab: Dienstag und Sonnabend Nachmittags 4 Uhr; kömmt an: Sonntag und Donnerstag Vormittags 10—11 Uhr.

Die Fußboten-Post nach Friedland geht ab: Sonntag und Donnerstag Vormittags 10—11 Uhr, gleich nach Ankunft der Hamburger Reitpost über Alt- und Neu-Strelitz; kömmt an: Dienstag und Sonnabend Nachmittags gegen 4 Uhr.

Die Fußbotenpost nach Stargard geht ab: Freitags Nachmittags 4 Uhr; kömmt an: an diesem Tage Vormittags 11½ Uhr.

IV. Zu Friedland.

Die fahrende Post nach Anklam, Demmin, Wolgast, Stralsund, Rügen, Schweden und

Norwegen; ferner von Anklam nach Usedom, Schwienemünde, Stettin, Hinterpommern, Preußen 2c., geht ab: Montag Morgens 5 Uhr, und Donnerstag Morgens 7 Uhr; kömmt an: Dienstag und Donnerstag Abends 9 Uhr.

Die fahrende Post über Neubrandenburg: a) nach Neustrelitz, Altstrelitz, Berlin u. s. w.; ferner über Altstrelitz nach Mirow u. s. w. bis Hamburg; b) nach Stavenhagen, Malchin, Güstrow, Rostock, Wismar u. s. w. c) nach Penzlin, Wahren, Goldberg, Parchim, Ludwigslust, Schwerin u. s. w. und dann nach Stargard und Woldegk; geht ab: Sonntag, Mittwoch und Freitag Morgens 7 Uhr; kömmt an: an denselben Tagen Abends 9—10 Uhr.

Die Fußboten-Post nach Neubrandenburg zum Anschluß an die von dort gleich weitergehenden Reitpost über Neu- und Altstrelitz, nach Mirow, der Prignitz, Altmark, dem Hannöverschen, Hamburg, Lübeck, Dännemark und England, geht ab: Dienstag und Sonnabend Vormittags 11 Uhr; kömmt an: Sonntag und Donnerstag Nachmittags 3—4 Uhr.

V. Zu Fürstenberg.

Die fahrende Post über Gransee und Draniensburg nach Berlin u. s. w. geht ab: Montag, Donnerstag und Sonnabend Morgens 8½ Uhr; kömmt an: Dienstag, Donnerstag und Sonnabend Abends 10 Uhr.

Die fahrende Post nach Alt- und Neustrelitz, Neubrandenburg, Friedland, Anklam 2c., dem Schwerinschen 2c., ferner über Altstrelitz und Mirow nach Hamburg 2c. so wie über Altstrelitz nach Lychen und Stettin 2c., geht ab: Dienstag, Donnerstag und Sonnabend Abends gleich nach Ankunft der Post von Gransee; kömmt an: Montag, Donnerstag und Sonnabend Morgens 8½ Uhr.

Die reitende Post nach Berlin u. s. w. geht ab: Montag und Donnerstag Morgens 3—5 Uhr; kömmt an: Mittwoch und Sonnabend Abends 6—7 Uhr.

Die reitende Post nach Alt- und Neustrelitz, Stralsund, Stettin und Hamburg, geht ab: Mittwoch und Sonnabend Abend 6—7 Uhr, kömmt an: Montag und Donnerstag Morgens 3—5 Uhr.

VI. Zu Weseberg.

Die fahrende Post über Mirow, Hamburg ic. geht ab: Dienstag und Sonnabend Abends, kömmt an: Montag und Freitag Nachmittags.

Die fahrende Post nach Alt- und Neustrelitz geht ab: Montag und Freitag Nachmittags; kömmt an: Dienstag und Sonnabend Abends.

Mit den durchgehenden Hamburger und Stettiner reitenden Posten können keine Briefe besördert werden.

VII. Zu Mirow.

Die fahrende Post über Weseberg nach Alt- und Neustrelitz ic. nach Stettin u. s. w. geht ab: Montag und Freitag Mittags; kömmt an: Dienstag und Sonnabend Abends spät.

Die fahrende Post über Wittstock und Perleberg nach Berlin ic.; ferner über Lenzen nach Hamburg und Lübeck u. s. w. geht ab: nach Ankunft der Stettiner Post von Strelitz Dienstag und Sonnabend Abends; kömmt an: Montag und Freitag Nachmittags.

Die reitende Post über Altstrelitz nach Stettin ic., ferner über Neustrelitz nach Neubrandenburg und Friedland ic. geht ab: Sonntag und Donnerstag Morgens; kömmt an: Sonntag und Mittwoch früh.

Die reitende Post nach Hamburg ic. geht ab: Sonntag und Mittwoch früh nach Ankunft der reitenden Post von Strelitz; kömmt an: Sonntag und Donnerstag früh 2—3 Uhr.

VIII. Zu Woldegk.

Die fahrende Post über Stargard nach Neubrandenburg, dem Schwerinschen, Pommern und Rügen geht ab: Sonntag und Mittwoch Morgens 5 Uhr, und kömmt an diesen Tagen Abends zurück.

Die fahrende Post über Feldberg nach Neustrelitz und weiter nach den unter Neustrelitz im 1sten 2ten und 3ten Satz genannten Orten und Ländern geht ab: Sonntag und Mittwoch Morgens 8 Uhr, kömmt an: an denselben Tagen Abends gegen 8 Uhr.

IX. Zu Stargard.

Die fahrende Post nach Neubrandenburg, dem Schwerinschen, Pommern und Preußen, ferner nach Neustrelitz u. s. w. nach Berlin und allen unter Neubrandenburg im 1sten Satz genannten Orten und Ländern, geht ab: Sonntag und Mittwoch Vormittags, $\frac{1}{2}$ Stunde nach Ankunft der Post von Woldegk; kömmt an: Sonntag u. Mittwoch Nachmittags 5 Uhr.

Die fahrende Post nach Woldegk geht ab: allemal $\frac{1}{2}$ Stunde nach Ankunft der Post von Neubrandenburg.

Die Fußbotenpost nach Neubrandenburg geht ab: Freitag Vormittags 10; kömmt zurück: an diesem Tage Nachmittags $5\frac{1}{2}$ Uhr.

X. Zu Feldberg.

Die fahrende Post nach Neustrelitz u. s. w. geht ab: Sonntag und Mittwoch Nachmittags 3 Uhr, kömmt an: an diesen Tagen Mittags 12 Uhr.

Die fahrende Post von Woldegk kömmt an: Sonntag und Mittwoch Mittags, und kehrt 3 Uhr Nachmittags dahin zurück.

Dritter Theil.

Fürstenthum Rakeburg.

1847

Stiller, Peter

Handwritten text

Handwritten text

Handwritten text

Handwritten text

Handwritten text

Handwritten text

Handwritten text

Handwritten text

Handwritten text

Handwritten text

Handwritten text

Handwritten text

Erste Abtheilung.

Landes = Staat.

Landes = Regierung

das Landes = Regierungs = Collegium zu Neustrelitz.

Geheimes Archiv

auf dem Domhose zu Raseburg.

Die Aufsicht darüber führt der Rath Dufft.

Landvogtey

zu Schönberg.

(Ist die untere obrigkeitliche und administrirende Behörde des Fürstenthums in allen Regiminal- und Polizeisachen, und ressortirt unmittelbar zur Landes = Regierung in Neustrelitz. Das ganze Personal der Landvogtey bildet in dieser Beziehung ein Ganzes.)

1stes Mitglied: vac.

- 2tes Mitglied: Amtshauptmann Christian Friedrich
Anton Drenckhahn.
3tes — — Gerichtsrath D. jur. Jacob Christian
Gustav Karsten.
4tes — — Justizamtmann Friedrich Reinhold.

* * *

Subalternen.

- Actuarien: Amtsverwalter Carl Ludwig Holste.
Amtsverwalter Heinrich Wenzel, Inhaber
des eisernen Kreuzes 2ter Classe.
Coplisten: Georg Johann Schleebusch.
Abolph Harnack.

* * *

Landvogtei-Unterbediente.

- Executor: Carl Koloff.
Landreiter: Ernst Heinrich Sievers.
Johann Wilhelm Stüve.
Joh. Jochen Klockmann.
Franz Knabjohann.
Untervogt: Johann Heinrich Schmöcker.

J u s t i z = E t a t.

A. Obergerichte.

I.) Das Ober = Appellations = Gericht zu Parchim.

An dasselbe wird von den Erkenntnissen der Justiz =
Canzley zu Neustrelitz in Sachen über 200 Rtl. R. $\frac{2}{3}$.
an Werth appellirt.

II.) Die Justiz = Canzley zu Neustrelitz.

Ist die erste Instanz für alle Schriftsässige Perso =
nen, und die Appellations = Instanz, in Rücksicht des
Justizamts der Landvogtey, und der Untergerichte.
Die Appellations = Summe ist, mit Ausschluß der
Kosten, zu 30 Rtl. R. $\frac{2}{3}$. bestimmt.

B. Justiz = Amt der Landvogtey zu Schönberg.

(Ist, mit Ausnahme der Schriftsässigen und der un =
ter den Unter = oder Patrimonialgerichten stehen =
den, die Justiz = Behörde für alle Einwohner in
erster Instanz.)

1ster Justizbeamter: Gerichtsrath D. Karsten.

2ter — — Justizamtmann Friedr. Reinhold.

Actuarius: Amtsverwalter Carl Ludwig Holste.

Copist: Georg Johann Schleebusch.

Unterbediente

wie bey der Landvogtey.

In den Allodialgütern Dadow, Horst und Torries =
dorff cum pert. haben die Patrimonialgerichte
die Jurisdiction in erster Instanz.

Bey Großherzogl. Justiz = Canzley zu Neustrelitz
immatriculirte Advocaten und Procuratoren.

Schönberg.

Friedrich Carl Wendt.

August Friedrich Balck.

Procuratoren bei dem Justiz-Amte
der Landvogtey.

Advocat Friedrich Carl Wendt } zu Schönberg.
Advocat August Siegfried Balck }

Geistlicher Etat.

Consistorial-Commission.

Erstes Mitglied: vac.

Consistorialrath Probst Arndt.

* * *

Secretair: Rath Christian August Dufft.

Expedient und Copiist: Canzlist Johann Heinrich
Schmidt.

Probst.

Carl Gottlob Heinrich Arndt, Consistorialrath.

Kirchen-Procurator.

Gerichtsrath D. Karsten zu Schönberg.

Prediger, desgleichen Organisten, Küster
und Schulmeister.

Raseburg: Domkirche *) Consistorialrath und Probst
Arndt, zu Herrnburg 16 November
1783, zu Raseburg 2 May 1802.

*) Die Häuser am Valmberg und auf dem innern
Dombhof, die Hälfte der Häuser a) auf der Baef
und Könnitz.

Entor: Johann Gottfr. Pumplün.

Oganist: Canzlist Johann Heinrich
Schmidt.

Küster: Andreas Rudolph Dowaldt.

a) Johann Friedrich Hemping.

Schönberg: erste Pfarre, a) Bechelsdorf, b) Groß-Bünsdorf, c) Klein Siems, d) Lindow, e) Lockwisch, Hof, Dorf und Mühle, f) Niendorf, Dindorf, g) Rabensdorf, Hof und Dorf, h) Ketelsdorf, i) Sabow und k) Wahlödorf.

Pastor prim.: Joh. Christ. Friedr. Marggraf, als zweiter Prediger 17 Nov. 1811, als erster 6 Oct. 1822.

Organist: Christoph Friedrich Kreuzfeldt.

Joh. Aug. Friedr. Kreuzfeldt, adj.

Rüster: Heinrich Buschow.

- a) Heinrich Oldorp.
- b) Hans Burmeister.
- c) Asmus Wigger.
- d) Joachim Heinrich Woifin.
- e) Heinrich Dünkelgoth.
- f) Johann Christoph Koopmann.
- g) Jochen Boff.
- h) Joachim Brockmüller.
- i) Christoph Heinrich Möller.
- k) Hans Daniel August Körner.

Schönberg: zweite Pfarre, a) Boitin Resdorf, b) Groß Siems, Klein Bünsdorf, c) Kleinfeld, d) Wahlzow, e) Petersberg, f) Raddingsdorf, Kottendorf, g) Kupensdorf, h) Törpt, i) Torriesdorf und Westerbeck.)

Zweiter Prediger: Johann Heinrich Ludwig Fischer, 6 Oct. 1822.

Organist wie oben. Rüster wie oben.

- a) Hans Hinrich Ehlers.
- b) vac.
- c) Johann Hinrich Meier.
- d) Johann David Boff.
- e) Heinrich Friedrich Kenzow.
- f) Hans Jochen Heibel.
- g) Heinrich Drog.
- h) Heinrich Freitag.
- i) Georg Schindler.

- a) Carlow, b) Cronscamp, c) Klocksdorp, d) Ruhlsrade, Moriener Papiermühle, e) Reschow, Pogeß, Samfow, Stove und Stovermühle.)

Joachim Lorenz Harnack, 28 Sept. 1800.

- a) Jacob Friedr. Wilh. Güttner, R.
 b) vac.
 c) Joachim Friedrich Lindenberg.
 d) Hinrich Sayer.
 e) Hans Jochen Meier.

- a) Demern, (b) Groß Rünz, Klein Rünz, Röttgeln, mit der Ziegelei, Schaddingsdorf und Boitendorf im Mecklenburg-Schwerinschen Amt Rhena.)

Wilhelm Christoph Ludwig Rudolphy, 1 April 1810.

- a) Johana Joachim Julius Ferthin, R.
 b) Peter Hinrich Frank.

- a) Herrnburg, (b) Düvennest c) Groß Mist, Klein Mist, Lenschow, Lüdersdorf, d) Palingen, e) Wahrsow, Hof und Dorf und das Lübeck'sche Gut Brandenbaum).

Johann Wilhelm Bartholomäus Rußwurm, 25 Junii 1809.

- a) Andreas Joachim Köster, R.
 b) Joachim Heinrich Rumohr.
 c) Johann Heinrich Ludwig Rumohr.
 d) Gottfried Rudolph Rohde.
 e) Johann Joachim Groth.

- a) Schlagsdorf, (Wäfsche obere Kupfermühle, b) Campow, Groß Molzahn, c) Klein Molzahn, Neuhof, d) Nieps, Römniher Kalkofen, Schlagbrügge, e) Schlag Resdorf, f) Sülzdorf, g) Thandorf, h) das Lübeck'sche Klosterdorf Utecht und i) Wenzdorf

Friedr. Ludwig Christian Masch, 26 Mai 1793.

- a) Johann Lorenz Schneider, R.
- b) Johann Hinrich Stuth.
- c) Joachim Heinrich Jabs.
- d) vac.
- e) Johann Peter Odekop.
- f) Hans Joachim Burmeister.
- g) Johann Warncke.
- h) Hans Jochen Heidmann.
- i) Hans Pipejohn.

a) Selmsdorf, (Vardewieck, b) Dassower Siechenhaus, Lauen, Schwanbeck, c) Sülsdorf, d) Teschow und Zarnewenz, Hof und Dorf.)

Johann Georg Ruffwurm, 17 April 1825.

- a) Adolph Friedrich Meizner, R.
- b) Peter Hinrich Rohde, Siechenmeister.
Peter Siebenmark, adj.
- c) Heinrich Eichmann.
- d) Jochen Heinrich Bahrs.

a) Zithen, (b) 12 Häuser auf der Bäk, Mechow, Hof und Dorf und Wietingsbeck.)

D. Joh. Christian Friedr. Diez, 20 Sept. 1812.

- a) Johann Christoph Fischer, R.
- b) Johann Friedrich Hemping, s. oben.

Folgende Rakeburgische Dörfer sind nach fremden Dörtern eingepfarrt,
nach Cammin, in der Mecklenb. Schwer. Präpositur
Wittenburg.

Dobow: Pastor Friedr. Wilhelm Flörke.

nach Lübssee, in der Meckl. Schwer. Präpositur Nehna.

- a) Blüssen, b) Grieben, c) Lübsseerhagen und Menzendorf, Hof und Dorf.

Pastor E. C. Burchard.

- a) Hans Barkenthin.
- b) Johann Törber, emer. |
Alsmus Lenschow, adj.
- c) Peter Calließ.

nach Mummendorf, in der Mecklenb. Schwer. Präpositur Grevismühlen.

Papenhufen, Rodenberg und Rüschenbeck.

Pastor: H. E. Monich.

nach Rehna, in der Mecklenb. Schwer. Präpositur Rehna.

a) Falkenhagen: Präpositus J. E. Sondershausen.

a) Hans Joachim Spehr.

nach Ruzthin im Herzogthum Lauenburg.

a) Lankow: Pastor Johann Christian Grüneberg.

a) Hans Joachim Poppe.

nach Sterley im Herzogthum Lauenburg.

Horst, Oldendorf und Christinenthal.

Pastor Luther.

nach Ruse, im Gebiet der Stadt Lübeck.

a) der Hammer, Mannhagen, Panthen und Walksfelde: Pastor M. F. J. E. Meyer.

a) Heinrich Knoch.

Lehrer an den Stadtschulen.

Rakeburg: Domschule, Rector Carl Friedr. Ludwig Arndt.

Conrector: Doct. phil. Ulrich Julius Herm. Becker.

Prorector: Christian Ludwig Enoch Zander.

Subrector: Eduard Gottfried Friedrich Wilhelm von Hieronymi.

Cantor: Johann Gottfried Pumplün.

Schönberg: Rector und Cantor: Christian Jacob Benjamin Allers.

Kirchen-Deconomi.

Rakeburg: Domkirchen = Aerarium und übrige Rakeburgsche Stiftungen werden unter Direction der Großherzogl. Consistorial-Commission berechnet. Aufseher und Berechner derselben, so wie des Armenhauses zu Rakeburg und des Siechenhauses bei Schwanbeck

Consistorialrath und Probst Arndt.

Schönberg: der Pastor Primarius.

Siechenhaus bei Schwanbeck, Mitaufseher: Pastor
Kufwurm zu Selmsdorf.

Siechenmeister Rohde.

Gehülfe: Siebenmark.

Bei den Landpfarren sind die Pastores jedes Orts, mit Zuziehung der Juraten, die Deconomi.

Candidaten des Predigtamtes,
welche licentiam concionandi im Fürstenthum
Rakeburg erhalten haben:

G. M. C. Masch, zu Schönberg.
Ernst Meno Genzmer, zu Bülow.

Cammer = Etat.

Cammer

das Cammer = Collegium zu Neustrelitz.

Landbaumeister: Julius Friedr. Wilhelm Lohmeier,
zu Rakeburg.

Cammer = Ingenieur: Förster Boldt, zu Rupensdorf.

Domainen = Amt

der Landvogtey zu Schönberg.

(besorgt alle öconomischen und Cameral = Geschäfte
im Fürstenthum, und ressortirt in allen dahin
einschlagenden Angelegenheiten zunächst zur Cam-
mer in Neustrelitz.)

1ster öconomischer Beamter: Amtshauptmann Chri-
stian Friedrich Anton Drenck-
hahn.

* * *

Actuariuß: Amtsverwalter Heinrich Wenzel, In-
haber des eisern. Kreuzes 2ter Classe.

Coplist: Adolph Harnack.

* * *

Unter = Bediente

wie bei der Landvogtey.

Steuer = Regal.

Die Steuer und Contribution aus dem ganzen Fürstenthum erhebt der Steuer = Commissair Kumpf.

Post = Regal.

Die Post = Expedition zu Rakeburg auf dem Domhofe wird von dem Steuer = Commissair Kumpf, und zu Schönberg von dem Bürgermeister Saff besorgt.

Zoll = Regal.

Den Zoll zu Lenschow erhebt und berechnet zur Zeit der Büdener Dahn.

Jagd = Wesen

steht unter der Direction des Oberforstmeisters von Wickede.

Oberste Forst = Administrations = Behörde.

Die Großherzogliche Cammer zu Neustrelitz.

Interimistische Forst = Justiz = Behörde.

(erkennet in allen Forst = oder Holz = Delicten finaliter und hält ihre Sitzungen in Schönberg.)

Oberforstmeister von Wickede.

Amthauptmann Drenckhahn.

Gerichtsrath D. Karsten.

*

*

*

Actuarius: Amtsverwalter Heinrich Wenzel.

Coplist: Adolph Harnack.

Forst-Bediente.

Oberforstmeister von Wickede }
 Forstjunker: Adolph Joh. Otto } auf dem Domhose
 von Wickede. } bei Raseburg.

* * *

(Unter dem Oberforstmeister von Wickede.)

Carlow: Förster, Friedr. Aug. Ludwig Harms.
 Holzwärter: Rademacher Bonhof zu Ketelstorf.
 Hohenmiele: Förster, Ernst Ludwig Salomon.
 Kuhlrade: Torfauffseher Laban.
 Mannhagen: Förster Friedrich Solvie.
 Römmitz: Holzwärter Friedrich Boldt.
 Rupensdorf: Förster, Cammeringenieur Adolph
 Georg Boldt.
 Schlagbrügge: Förster, Georg Wicht.

 Magistrat der Amtesfähigen Stadt
 Schönberg.

Bürgermeister: Heinrich Friedr. Dethloff Sasse.
 Rathmänner: Hartwig Kniep.
 Christian Pöhls.
 Quartiersmänner: Bockwoldt, Hauschildt, Spehr,
 Boje.

* * *

Sprützenmeister Kuhlmann und Rahne.

 Medicinal-Anstalten.

Landphysicus: Medicinalrath D. Burchard Friedr.
 Münch.
 Practisirender Arzt: D. Hülfemeyer, genannt Hör-
 cher, in Schönberg.
 Privilegirter und auf die gerichtliche Praxis vereide-
 ter Chirurgus: Heinr. Ludw. Bauer zu Schönberg.

Privilegirte Apotheker.

Rakeburg: Christian Friedrich Siedenburg.

Schönberg: Bürgermeister Heinrich Fr. Detlof Saß.

Hebammen.

Schönberg: Maria Zölke.

Carlow: Anna Maria Catharina, verehel. Balcke.

Selmstorf: verehelichte Schult.

Thandorf: Johanna Elisabeth, verehel. Mustin.

auf der Bäck und Dornhof: Margaretha Magdalena
Boye, geborne Landahl.Polizeyanstalt zur Abwendung von
Bagabonden.Commando's vom Husaren-Corps verrichten den
Dienst der Gensd'armirie.

Armen-Unterstützung

unter Controlle, Oberaufsicht und Direction der
Landvogtey zu Schönberg.geschiehet durch Beiträge in neun Armencassen,
deren Berechner sind:

- 1) die Prediger zu Schönberg,
- 2) der Prediger zu Selmstorf,
- 3) — — — Herrnburg.
- 4) — — — Carlow,
- 5) — — — Demern,
- 6) — — — Schlagstorf,
- 7) — — — Zieten,
- 8) der Förster zu Mannhagen.

Zweite Abtheilung.

Topographie des Fürstenthums Rakeburg, nach der annoch beobachteten Eintheilung in fünf Bogteien.

(Die nicht regulirten Dörfer sind mit gesperrten Lettern
gedruckt.)

I. Bogtei Schönberg.

Bardowieck	3 Vollh. 1 Büdn. Schulze: Möller.
Blüssen	5 Vollh. 2 Büdn. Schulze: Lenschow.
Falkenhagen [8 Vollhüfn. 1 Halbhüfn. 2 Büdner. Schulze: Siebenmark.
Grieben [9 Vollhüfn. 2 Halbhüfn. 3 Büdn. Schulze: Ken- zow.
Groß Bünstorf	5 Vollh. Schulze: Meyer.
Groß Siemz	6 Vollh. Schulze: Ahrend.
Herrnburg ○ 3 △ [8 Vollh. 1 Ráthn., 18 Büd. Schulze: Lübr.
— — R. U	verehelichte Köper, geb. Schiller.

Hohemiele 7 Δ	5 Bollhuf. Schulze: Gre-
Klein Bünsdorf	vismühl.
Kleinfeld	5 Bollhuf. Schulze: Bur-
Klein Siemz	meister.
Lindow	7 Bollhufner 3 Bädener.
Lübseerhagen	Schulze: Maack.
Malzow	6 Bollh. Schulze: Riese.
Menzendorf Dorf [3 Bollh. 1 Halbh 2 Bädn.
— — — — Hof	Schulze: Kallies.
Papenhusen	8 Bollhufner, 1 Bädner.
Rabensdorf Dorf	Schulze: Schräp.
— — — — Hof	4 Bollhufner, 5 Bädner.
Retelsdorf 3	Schulze: Schröder.
Rodenberg	E. F. Siemenz.
Rottensdorf	2 Bollhuf. Schulze: Eck-
Rüschenebeck	mann.
Sabow	2 Bollhufner 3 Bädner.
Schönberg, in der	Schulze: Boney.
Stadt. O F.	Friedrich Rusch.
— — Bauhof F.	6 Bollh. 1 Bädn. Schulze:
— — 1 W. U 1 h. U	Grevismühl.
1 Del U 1 Ω	4 Hufner. Schulze: Busch.
— — Ziegelei:	3 Hufner. Schulze: Boney.
Schwanbeck	2 Hufn. Schulze: Wigger.
	6 Hufn. 3 Bädn. Schulze:
	Grevismühl.
	8 Bauleute. Schulze:
	Burmeister.
	Christian Wilh. Schrö-
	ders Erben, auch Päch-
	ter der Brandweimbren-
	neren auf dem Bauhose.
	Christoph Wischendorf.
	Ziegler Käbler.
	5 Bollh. 1 Käthn. 2 Bädn.
	Schulze: Siebenmark.

Selmsdorf, Dorf $\odot \Delta \square$	8 Hüfn. 3 Halb. 21 Büdn. Schulze: Faasch.
— — — Hof	Johann Heinrich Brenel.
Sülsdorf	11 Hüfn. Schulze: Boss.
Ebrpt	5 Hüfn. 2 Büdn. Schulze: Dldörp.
Zarnewenz Δ	5 Hüfn. 1 Büdn. Schulze: Sterley.
— — — Hof	Drews.
2. Vogtei Rupensdorf.	
Bechelsdorf	4 Hüfn. Schulze: Dldörp.
Boitin Resdorf	2 Hüfn. 4 Halb. 2 Büdn. Schulze: Dldörp.
Düvennest	5 Halb. 1 Viertel = Hüfn. 1 Büdner. Schulze: Wittfoth.
Klein Mist Δ	5 Hüfn. 2 Büdn. Schulze: Planthaber.
Lauen, Dorf Δ	1 Hüfn., 1 Halbhüfener, 1 Büdner. Schulze: Dräger.
— Meierei	f. Selmsdorf.
Lenschow Δ	1 Büdener. f. Wahrsow.
Loekwisch, Dorf	9 Hüfn. 2 Büdn. Schulze: Dldörp.
— — Hof	Carl Jörnß.
— — $\text{O} \Delta \text{O}$	Friedrich Daniel Jochen Capell.
Lüdersdorf Δ	5 Hüfn. 2 Käthn. 7 Büdn. Schulze: Werner.
Miendorf	5 Hüfn. 1 Büdn. Schulze: Dlrogge.
Dldorf Δ	5 Hüfn. 3 Büdn. Schulze: Maass.
Palingen [14 Bollh. 1 Halb. 6 Büdn. Schulze: Sterley.
— — O	Menzesche Erben.

Petersberg [Δ	7 Hüfn. 1 $\frac{3}{4}$ Hüfn. 2 $\frac{1}{2}$ Hüfn. 4 Büdn. Schulze: Kolhase.
Rupensdorf \mathcal{F}	4 Bollhüfner, 1 Rätbner, 2 Büdn. Schulze: Heisben.
Teschow	7 Hüfn. 1 Rätbn. Schulze: Sterley.
Wahlisdorf	5 Hüfn. Schulze: Eckmann.
Wahrsow [4 Hüfn. 1 Halbh. 5 Büdn. Schulze: Kolhase.
— — Hof	Christoph Jac. Schröders Erben.
Westerbeck	f. Hof Lockwisch.
3. Vogtei Stove.	
Carlow \odot \mathcal{F} [Δ	8 Boll= 3 Halbhüfn. 8 gr. 3 Klein-Rätbn. 2 Büdn. ner. Schulze: Holst.
Cronscamp	6 Hüfn. 7 Büdn. Schulze: Freitag.
Demern, Dorf \odot [Δ	1 Boll= 1 Halbh. 1 $\frac{1}{2}$ = 2 $\frac{1}{4}$ = 1 $\frac{1}{2}$ Hüfn. und 1 Büdn. Schulze: Hartmann.
— — Hof	Carl Friedrich Wicke.
Groß Rünz [Δ	6 Hüfn. 2 Halbh. 1 Büdn. Schulze: Riekhof.
Klein Rünz	Christian August Rusch.
Kloßdorf	4 Hüfn. 4 Halbh. 6 Büdn. Schulze: Ahrend.
Kuhlrade \mathcal{F}	4 Hüfn. 1 Halbh. 2 Büdn. Schulze: Kreuzfeld.
Morien Pap. \cup Δ	Käuper.
Neschow [4 Hüfn. 1 Halbh. 2 Büdn. Schulze: Ahrend.
Vogez	7 Hüfn. 5 Büdn. Schulze: Holst.
Röggelin	f. Stove.

Röggelin Z.	Jochen Hinrich Köhler.
Samkow Δ	5 Hüfn. 1 Halbh. 1 Büdn.
Schaddingsdorf	Schulze: Oldörp.
Stove Hof [Ω	3 Hüfn. 1 Halbhüfn. ein $\frac{1}{2}$
— \mathcal{U} Δ	Hüfn. 5 Büdn. Schulze:
	Freitag.
	Friedr. Christian Warncke.
	Rudolph Vocke.
	4. Vogtei Schlagdorf.
Bäk \mathcal{U} W. \mathcal{U}	Wittwe Penkow, geb.
Bäk oder Mühlenbäk δ	Gold.
Rupfer \mathcal{U} 3 Δ	Agent Simon Haffe in
Campow	Lübeck.
Domhof bei Raseburg. \odot	19 kleine Hausbesitzer.
Groß Mist [Δ	6 Hüfn. 2 Käthn. Schulze:
Groß Molzahn [Δ	Bollow.
Heilige Land	8 Hüfn. 3 Büdn. Schulze:
Hohelenchte	Oldenburg.
Klein Molzahn	Amtmann Heinrich An-
Kankow	ton Drenthahn.
Mechow, Dorf [Δ	4 Büdener.
— — Hof	2 Büdner.
Neuhof	4 Hüfn. 1 Halbh. 3 Büdn.
Raddingsdorf	Schulze: Parbs.
Rieps [Δ	3 Hüfn. 4 Büdn. Schulze:
Römmis Hof \mathcal{J}	Kähler.
— — Del \mathcal{U}	2 Hüfn. 2 Käthn. 1 Büdn.
	Schulze: Schlatow.
	Carl Stamer.
	Gottlieb Stamer.
	4 Hüfn. 1 Käthn. 1 Büdn.
	Schulze: Ketelsdorf.
	9 Boll. u. 1 Halbh. 1 Büdn.
	Schulze: Stein.
	Joh. Heinrich Müller.
	Wittwe Penkow, geb.
	Gold.

Perukenkrug		2 Büdner.
Schlagbrügge	7 Δ	6 Hüfn. 4 Halbh. 3 Büdn. Schulze: Oldenburg.
Schlagresdorf	Δ	7 Hüfn. 1 Ráth. 5 Büdn. Schulze: Dllmann.
Schlagsdorf, Dorf	○	4 Hüfn. 6 Halbh. 9 Ráthn. 11 Büdn. Schulze: Dll-
2 Δ [mann.
— — Hof		Diedrich Christian Sief.
Sülsdorf		6 Hüfn. 2 Ráthn. Schulze: Meyer.
Thandorf	Δ [9 Hüfn. 4 Halbh. 5 Büdn. Schulze: Otte.
Wendorf		5 Boll- 1 Halb- u. 1 Drit-
		telhüfner.
		Schulze: Böttcher.
Wietingsbeck	Δ	f. Mechow Hof.
Ziethen	○ Δ	3 Hüfn. 6 Ráthn. 5 kl. Ráthn. Schulze: Jentel.

5. Vogtei Mannhagen.

Hammer. Kupfer- U		Agent Simon Hasse in Lübeck.
— —		9 Erbpächter.
— — Pap. U		Friedrich August Meyer.
Mannhagen	7 Δ [1 Freischulze, 6 Hüfn. 3 Ráthn. 2 Büdn.
— — R. U		Rahesche Erben.
Panten		8 Hüfn. 2 Ráthn. 1 Büdn. Bauervogt: Mehls.
Walksfelde		5 Hüfn. 4 Büdn. Bauer-
		vogt: Brüggemann.

V e r z e i c h n i s s der Städte und Flecken im Fürstenthum Rakeburg.

1. Dombhof und Palmberg bey der Stadt Rakeburg:

Außer der Domkirche, den Schul- und Collegien-Gebäuden, dem Hospital und der Reserve-Wache, sind daselbst 36 Wohngebäude.

Die Menschenzahl war im Jahr 1817 252 und wohnen daselbst neben der Großherzogl. Dienerschaft, den Kirchen- und Schulbedienten u. s. w. 1 Apotheker, 1 Maurer, 1 Zimmermeister, 1 Tischler, 1 Schuster, 1 Schneider, 2 Tagelöhner.

2. Stadt Schönberg: in dieser amtsfähigen Stadt sind mit Ausschluß der Landvogtey-Gebäude und deren Umgebungen 122 Häuser ○. Die Menschenzahl war im Jahr 1817 1228.

Es wohnen in der Stadt: 1 Apotheker, 4 Bäcker, 1 Chirurgus, 3 Böttcher, 2 Drechsler, 1 Färber, 11 Gastwirthe und Krüger, 3 Glaser, 1 Goldschmidt, 4 Grobschmiede und 3 Schlöffer, 2 Kaufleute und 5 Krämer, worunter auch ein Kesselhändler, 4 Mauermeister, 1 Nagelschmidt, 3 Rademacher, 3 Raschmacher, 3 Riemer, 1 Scheerenschleifer, 6 Schlächter, 18 Schneider, 1 Schornsteinfeger-Wittwe, 23 Schuster und 1 Wittwe, 1 Seiler, 11 Tischler und 1 Wittwe, 2 Töpfer, 1 Uhrmacher, 12 Weber, 2 Zimmermeister, 8 Bauleute.

3. Das Siechenhaus mit Zubehör bey Schwanebeck.

Herrschaftliche Monopoliën.

Stadt- und Amtsmusicus	Organist Kreuzfeldt zu Schönberg. Johann August Friedrich Kreuzfeldt, adj.
Schornsteinfeger	Schornsteinfeger Wittwe Rave zu Schönberg.
Biehschneider	Jochen Christoph Siesage auf der Bäck. Hans Behnke in Schwanebeck.
Frohnercy	Joh. Christian Hennings Erben in Lübeck. Wächter: Halbmeister Johann Friedrich Wittig.

Verzeichniß

der Allodialgüter im Fürstenthum
Raseburg.

(Menschenzahl 1817 — 502.)

Christinenthal	f. Horst.
Dobow	Cammerherr Erich Friedr. Hans Carl v. Grävenitz auf Waschow.
Oldenborf }	Ernst Friedr. v. Treuen-
Horst }	fels.
Torriesborf	Gottlieb Aug. v. Gundlach.

Verzeichniß der Geborenen, Gestorbenen, Copulirten, Communicanten und Con-
firmirten in sämmtlichen Gemeinden des Fürstenthums Naheburg,

vom 1sten October 1824 bis zum 30sten September 1825.

Geboren			Gestorben			Cop.		Unter dem Geborenen. uneheliche Inge.		Communicanten		Confirmirt			
M.	W.	zuf.	M.	W.	zuf.	Paar	M.	W.	M.	W.	zuf.	M.	W.	zuf.	
Todesgeborenen			0 = 1 Jahr												
1	10	—	17	16	33	16	9	17	A.	4841	4945	9786	1	9	115
10	20	—	19	27	46	8	5	19	Communi- canten.	4841	4945	9786			
20	30	—	5	3	8	10	29	5							
30	40	—	3	2	5	93	9	3							
40	50	—	4	6	10			4							
50	60	—	3	6	9			6							
60	70	—	6	5	11			11	B.						
70	80	—	12	15	27			15	Stranz- fencoms- munion.	88	113	201			
80	90	—	13	13	26			13							
90	100	—	5	4	9			4							
Summa			96	104	200	93	29	9		4929	5058	9987	119	115	234

Unter den Gestorbenen sind	M.	W.	zuf.
a) im Wochenbette gestorben	—	—	5
c) durch Unglücksfälle	4	2	6
worunter 2 ertrunken, 1 selbst ersäuft, 1 selbst erschossen, 2 nicht angezeigt.			

Postcourse im Fürstenthum Rakeburg.

In Schönberg geht die fahrende Post nach Lübeck ab Dienstag und Freitag Morgens; kömmt an des Abends an denselben Tagen.

Die fahrende Post über Rehna nach Schwerin geht ab nach Ankunft der Lübecker; kömmt an vor Abgang der Lübecker Post.

Der Postbote von Schönberg nach Rakeburg geht ab Dienstags und Freitags Morgens, und kömmt an den nehmlichen Tagen Abends zurück.

Einleitung

Die Bedeutung des Wortes "Bier" ist in der Geschichte der Menschheit von großer Wichtigkeit. Es ist ein Getränk, das seit Jahrhunderten genossen wird und in vielen Kulturen eine wichtige Rolle spielt. Die Herstellung von Bier ist eine Kunst, die seit Jahrhunderten weiterentwickelt wurde. Die ersten Biersorten waren aus Gerste und Wasser hergestellt, später kamen Hefe und Hopfen hinzu. Die Bierkultur hat sich im Laufe der Jahrhunderte stark verändert, und heute gibt es eine große Vielfalt an Biersorten. Die Bierindustrie ist heute ein wichtiger Wirtschaftszweig in vielen Ländern. Die Bierkultur ist ein wichtiger Bestandteil der menschlichen Zivilisation. Die Biergeschichte ist eine faszinierende Reise durch die Jahrhunderte. Die Bierkultur ist ein wichtiger Bestandteil der menschlichen Zivilisation. Die Biergeschichte ist eine faszinierende Reise durch die Jahrhunderte.

Vierte Teil.

Die Bedeutung des Wortes "Bier" ist in der Geschichte der Menschheit von großer Wichtigkeit. Es ist ein Getränk, das seit Jahrhunderten genossen wird und in vielen Kulturen eine wichtige Rolle spielt. Die Herstellung von Bier ist eine Kunst, die seit Jahrhunderten weiterentwickelt wurde. Die ersten Biersorten waren aus Gerste und Wasser hergestellt, später kamen Hefe und Hopfen hinzu. Die Bierkultur hat sich im Laufe der Jahrhunderte stark verändert, und heute gibt es eine große Vielfalt an Biersorten. Die Bierindustrie ist heute ein wichtiger Wirtschaftszweig in vielen Ländern. Die Bierkultur ist ein wichtiger Bestandteil der menschlichen Zivilisation. Die Biergeschichte ist eine faszinierende Reise durch die Jahrhunderte. Die Bierkultur ist ein wichtiger Bestandteil der menschlichen Zivilisation. Die Biergeschichte ist eine faszinierende Reise durch die Jahrhunderte.

Annalen

des Staats = Calenders 1826.

1825.

- Jan. 7. Einforderungs = Edict im Herzogthum Mecklenburg = Strelitz zum Zweck der Unterhaltung der Infanterie des Bundes = Contingents.
- 12. Rescript an die Landvogten zu Schönberg zur Erlassung des Steuer = Edicts für das Fürstenthum Rakeburg zur Unterhaltung des Bundes = Contingents.
- 25. Abreise des Landgrafen Friedrich von Hessen Durchl. nach Frankfurt a. M.
- 25. Verordnung für das Fürstenthum Rakeburg, das Verbot des Umherlaufens loser Hunde in den Wildbahnen betreffend.
- 27. Reise des Großherzogs Königl. Hoheit nach Berlin.
- 30. Reise der Frau Großherzogin Königl. Hoheit nach Berlin.
- Febr. 5. Monitor = und Declarator = Verordnung, die Einreichung der in der Hypotheken Ordnung verstatteten Anträge auf Special = Proclamata betreffend.
(Int. Bl. 8. u. 9. St.)

- Febr. 19. Verordnung wegen Aufhebung des sechs-
ten Zinsthalers.
(Int. Bl. 11. St. u. B. 3. 12. St.)
- 25. Rückkunft der Frau Großherzogin Kö-
nigl. Hoheit von Berlin.
- März 7. Rückkunft des Großherzogs Königl.
Hoheit von Berlin.
- 16. Verordnung wegen des Verbots der An-
nahme und Haltung auswärtiger jüdi-
scher Handlungsdiener in den hiesigen
Landen.
(Int. Bl. 14. St. u. B. 3. 15. St.)
- April 20. Bekanntmachung der Königl. Preuß.
Verfügung wegen des Präclufiv-Ver-
mins für die Circulation der alten Preuß-
fischen Scheidemünze.
(Int. Bl. 18. 23. u. 31. St. 1.)
- 27. Verordnung für das Fürstenthum Rake-
burg wegen der Holzkoppeln der regu-
lirten Hauswirthe.
- Mai 4. Erläuternde Verordnung, die zu beob-
achtenden Erfordernisse bei Einrichtung
der Hypothekenbücher hinsichtlich der
Production der Originalien und der Leg-
itimationen betreffend.
(Int. Bl. 21. St. 1. u. B. 1. 3. 22. St.)
- 4. Weitere Verordnung über die Abkürzung
des gerichtlichen Verfahrens und der
Proceßfristen zur Erledigung der die
Zustandbringung der Hypothekenbücher
hindernden Differenzien.
(Int. Bl. 21. St. 2. u. B. 2. 3. 22. St.)
- 18. Patent-Verordnung, die von den Do-
mainen-Ämtern zu ertheilenden Nie-
berlassungs- oder Wohnungsscheine be-
treffend.

- Mai 25. Reise des Großherzogs Königl. Hoheit nach Berlin.
- 29. Rückkunft des Großherzogs Königl. Hoheit von Berlin.
- Jun. 21. Ankunft des Herzogs von Cumberland Königl. Hoheit von Berlin.
- 27. Abreise des Herzogs von Cumberland Königl. Hoheit nach Berlin.
- Jul. 1. Reise des Großherzogs Königl. Hoheit in die Rheingegenden.
- 8. Reise der Frau Großherzogin Königl. Hoheit nach Rumpenheim.
- Sept. 7. Rückkunft des Großherzogs Königl. Hoheit aus den Rheingegenden.
- Octob. 10. Rückkunft der Frau Großherzogin Königl. Hoheit von Rumpenheim.
- 11. Publicandum wegen der in den Großherzogl. Meckl. Schwerinschen Landen ausgebrochenen Schafpocken mit Bezugnahme auf die Verordnung vom 18. März 1819.
(Int. Bl. 43. St.)
- 21. Eröffnung des Landtages zu Sternberg durch den Landtags = Commissarius Cammerherrn und Regierungsrath von Dewitz.
- Landtags = Propositionen.
- Cap. I. Die ordinaire Landes = Contribution vom 1sten July 1825 bis Ende Juny 1826.
- Dabei wird proponirt
- 1) daß die Auszahlung der Bauhülfs = gelder auch ferner für das Jahr 1826

wegfalle, der einjährige Betrag derselben nach einem zehnjährigen Durchschnitt, jedoch an die Landschaft des Herzogthums Mecklenburg-Strelitz ausbezahlt und demnächst zum gemeinen Besten der Städte insgesammt oder der einzelnen Städte verwandt werde.

2) Unter Bezugnahme auf den Inhalt der folgenden Propositionen, daß die Steuer der Eximirten ferner und zwar bis zum 1sten July 1826 fortbauere und deren Betrag in den Großherzogl. Cassen verbleibe.

Cap. II. Die fernere Vereinbarung wegen Unterhaltung u. des Bundes-Contingents.

Was die Unterhaltung des Infanterie-Bataillons anbetrifft, so erscheint es angemessen und zweckmäßig, daß die bis zum 1sten July 1826 abgeschlossene Vereinbarung auf das folgende Jahr, vom 1sten July 1826 bis dahin 1827 ausgedehnt; in Betreff aber der Errichtung und Unterhaltung der anderen Waffengattungen, nach Maßgabe der Umstände, die zu treffende Vereinbarung zur Zeit vorbehalten werde.

Se. Königl. Hoheit zweifeln nicht, daß die Landstände sich hierüber völlig zustimmig erklären werden.

Cap. III. Die Impositirung fremder Handels-Artikel zur Beförderung inländischer Industrie.

Se. Königl. Hoheit tragen kein Bedenken, die volle Ueberzeugung auszusprechen, daß eine zweckmäßige Imposition fremder Producte und Fabrikate in mehr als einer Hinsicht angemessen und rathsam sei, und hoffen, daß die Landstände diesem vorzüglich wichtigen Gegenstande gerechte Theilnahme widmen werden.

Cap. IV. Die Feststellung des Trinitatis = Termins in einem richtigen Verhältnisse zum Antonii = Termine.

Se. Königl. Hoheit zweifeln um so weniger an einem zweckmäßigen Resultate der Verhandlung als der Gegenstand von Seiten der Landstände selbst in Anrege gebracht worden ist.

Cap. V. Die bessere Einrichtung der Stadtpfandbücher &c.

Se. Königl. Hoheit hoffen, daß diese bedeutende Angelegenheit die Theilnahme der Landtags = Versammlung also in Anspruch nehmen werde, um demnächst auf dem Wege angemessener Verordnungen auf befriedigende Weise erledigt werden zu können.

Erklärungen der Landtags =
Versammlung.

- Nov. 5. ad Capita proposita I. II.
 — 9. ad Caput propositum III.
 — 12. ad Caput propositum IV.
 — 14. ad Caput propositum V.

Landtags = Abschied.

Ad Caput I. Das Contributions = Edict soll gewöhnlicher Maaßen nach dem Landtage publicirt werden. Anstatt der auch für das Jahr vom 1sten July 1825 wegfallenden Bauhülfs = Gelder wollen Se. Königl. Hoheit den einjährigen Betrag derselben nach einem zehnjährigen Durchschnitte an die Landschaft auszahlen lassen, um zum gemeinen Besten der Städte insgesammt oder der einzelnen Städte verwandt zu werden.

In Ansehung der Steuer der Eximirten genehmigen Se. Königl. Hoheit die Erklärung der Landstände, nach welcher solche auch bis zum 1sten July 1826 fortbestehen und der Betrag derselben in Allerhöchstihren Cassen verbleiben soll.

Ad Cap. II. Se. Königl. Hoheit genehmigen ebenfalls, daß die wegen Unterhaltung ic. des Bundes = Contingents unterm 14ten Nov. 1822 abgeschlossene Vereinbarung bis zum 1sten July 1827 ausgedehnt werde.

Ad Cap. III. Se. Königl. Hoheit werden in Verbindung mit dem Großherzoge v. Mecklenburg = Schwerin, K. H. und Liebden über die Impositirung fremder Handels = Artikel zur Beförderung inländischer Industrie durch Landesherrliche Commissarien mit dem Engeren Ausschusse und den von demselben abzuordnenden Deputirten weiter verhandeln lassen, so wie auch über die Revision des städtischen Steuer = modi überhaupt, über die Revision des 14ten Artikels des Landes = Vergleichs, und über andere hier einschlagende Gegenstände.

Ad Caput IV. Se. Königl. Hoheit genehmigen die Erklärung der Stände dahin: daß die Beseitigung des Uebelstandes in Hinsicht der Schwankung des Trinitatis = Termins für jetzt zwar noch aufgeschoben, demnächst aber nach Landesherrlichem Ermessen oder auf Antrag der Stände in verfassungsmäßiger Weise darüber von neuem verhandelt werde.

Ad Cap. V. Se. Königl. Hoheit geben den in der Erklärung der Stände enthaltenen, auf die fernere Bearbeitung der Gesetz = Entwürfe gerichteten Anträgen im Wesentlichen und im Allgemeinen völlig die allerhöchste Zustimmung.

Octob. 7. Vermählung der Herzogin zu Mecklenburg Marie Louise Friederike Alexandra Elisabeth Charlotte Caroline, Hoheit, zu Ludwigslust mit Georg Carl Friedrich, Prinzen von Sachsen = Hildburghausen.

— 28. Verordnung für das Fürstenthum Ratzburg wegen Combinierung der Land = schulen.

Novbr. 9. Fernerweitige Verordnung das Armenwesen in der Residenzstadt Neustrelitz betreffend.

— 16. Verordnung wegen näherer Bestimmung der Verhältnisse der außerordentlichen Forst = Jurisdiction für die Domainen.

(Int. Bl. 49. St. I. 51. St. u. B. j. 52. St.)

— 23. Fernerweitige Verordnung wegen Vorbeugung allgemeiner Verbreitung der Schaaf = Pocken.

(Int. Bl. 49. St. 2. u. 52. St.)

- Novb. 23. Contributions=Edict für das Jahr vom
1sten July 1825 bis ultimo Juny 1826.
- Decb. 22. Fernerweitiges Steuer=Edict zum Zweck
der Unterhaltung des Bundes=Contingents.

Bußtags = Texte

für das Jahr 1826.

- 1) in der Fastenzeit den 17ten Febr.
B. M. Joh. 12, 27.
N. M. Joh. 8, 28. 29.
 - 2) Am Erndtebußtage den 16ten July:
B. M. II. Sam. 7, 18.
N. M. Ps. 33, 18 — 22.
 - 3) Am Bußtage vor Advent den 1sten Dec.
B. M. Matth. 11, 28 — 30.
N. M. Ephes. 2, 10.
-

Alphabetisches Register

der Rubriken des Staats - Calenders.

Aemter	110	Canzley s. Justizcanz-	
Ärzte	88 174	ley	
Administration der Cas-		Canzleyadvocaten	
binetsgüter	83	und Notarien	37
Agenten	8	Canzleypförtneren	95
Amtsgerichte	43	Charakterisirte Person.	25
Annalen	189	Chirurgi	90
Apotheken	91 175	Conditorey	15
Armenpolizey	94 175	Consistorium	47 166
Baubediente	69	Credit, Verein	101
Bibliothek	12	Domainen	113 176
Bildungsanstalt für		Domainenämter	71 172
Küster ic.	67	Engere Ausschuß d. Ritt.	98
Brandsocietät	102	Forstbediente	80 173
Cabinettsamt	111	Forstdepartement	80 173
Cabinet	12	Forstdistricte	80
Cabinettsamtsgericht	83	Gärten	18
Cabinettsgüter	110	Garderobe	14
Cabinettsforstdistrict	83	Geheimes Archiv	7 163
Caffeesiedererey	15	Geheime Canzley	7
Cammerbediente	70 172	Geheime Commis-	
Cammerbediente		sion	34
s. Garderobe		Geheime Legat. R.	8
Cammercanzley	69	Geistlicher Etat	47 166
Cammercollegium	68 172	Gesandten u. s. w.	8
Cammerherrn	9	Großherzogliches Haus	1
Cammerjuncker	11	Güter	127 182
Cammerrevision	69	Hagelschadensasse-	
Candidaten d. Pred. A. 61	171	curanzsocietät	102

Hebammen	92	175	Militair; Etat	84
Hofapotheker		13	Ministerium	7
Hofbauamt		12	Monopolien	126 183
Hofcapelle		13	Notarien	37
Hofchirurgi		13	Ober; Appellations;	
Hofgeistlichkeit		12	gericht	35
Hofkünstler u.		19	Oberhof; u. Hofchargen	9 22
Hofmarschallamt		11	Oberschulecollegium	63
Hofmedici		12	Organisten	47 166
Hofstaat	9	22 24	Ouvriers	19 22
Holzhof		16	Pferde; u. Viehärzte	93
Hypotheken; Behörde		36	Polizeyanstalten	86 175
Jagddepartement	79	173	Postcourse	151 186
Intelligenzexpedit.		96	Postregal	76 173
Judengemeinden		109	Prediger	47 166
Justizkanzley		36	Recepturen	72
Justizetat	35	165	Regierungscanzley	33
Justitiarien		44	Rentey	69
Keller		16	Residenten	8
Kirchenliste	149	184	Ritter- und Landschaft	100
Kircheneconomi	61	171	Ritterschafliche Güter	127
Kornböden		70	Schleusenregal	78
Küche		15	Schloßbediente	16
Küster	47	166	Schulmeister	47 166
Landesregierung	33	163	Silberkammer	16
Landschaft		100	Stadtgerichte	40
Landständische Verfassung	97		Stadt; Land; und	
Landvogtey i. F. Nakeb.	163		Districtsphysici	88 174
Laguais		14	Stadtschulen	63 170
Legationsräthe		8	Städte und Flecken	138 182
Lehncammer		33	Steuerregal	73 173
Livreebediente	14	21	Superintendentur	47
Magazine		70	Waschhaus	18
Magistrate	104	174	Wegebesserungscom;	
Marstall		21	mission	96
Meckl. patriot. Verein	105		Zollregal	76 173
Medicinalanstalten	88	174	Zucht; und Irrenhaus	95

Personal = Register

aller ritterschaftlichen und übrigen Landgüter-
Besitzer des Herzogthums Mecklenburg-
Strelitz.

A.

- v. Ahrenstorf O. A. L.
135.
v. Arnim H. A. J. Lehns-
Erben. 133.

B.

- v. Behr = Regendant
U. P. Lehnserven. 134.
v. Behr Lehnserven. 131.
v. Berg C. 133.
Berlin J. D. O. 133.
Blauk C. 137.
v. Borek C. A. 133.
Brauers C. G. Erben.
128.
v. Buch F. G. 136.

D.

- v. Dewitz F. 129.
v. Dewitz U. O. Erben.
131.
v. Dewitz U. O. 131.
v. Dewitz, O. C. C. 133.

E.

- v. Engel, Gebrüdere K.
und A. 150.

F.

- Friedland Stadt. 135.
Friedland Stadt, Cäm-
meri. 135.
Friedland Kirchen, Deco-
nomie. 135.
Frodien C. J. 136.

G.

- v. Genzkow F. L. J.
132.
v. Grävenitz C. F. H. C.
im Fürstenth. Rakeb. 183.
v. Gundlach G. A. im
Fürstenth. Rakeb. 183.

H.

- H. Graf v. Hahn. 134.
Hoth G. J. 134.
Hoth J. C. 134.

J.

- v. Jasmund L. H. H.
Lehnserven. 129.
v. Jasmund F. L. A.
131.

L.

Baron v. Langermann
 Erlenkamp F. 130.
 Lehmann C. G. 128.
 Leisching J. C. 128.

M.

Mercker A. F. C. J. 131.
 Michael H. F. C. 128.
 132. 135.
 Müller C. J. H. 131.
 Müller F. A. 137.

N.

Nauck G. N. W. 130.

O.

v. Oerßen C. C. 128.
 v. Oerßen C. C. F. H. H.
 129.
 v. Oerßen A. D. C. 132.
 v. Oerßen A. F. 132.
 v. Oerßen B. W. A. F.
 C. 133.
 v. Oerßen B. F. W.
 133.
 v. Oerßen G. 133.
 v. Oerßen A. F. C.
 134.
 v. Oerßen B. F. W.
 135.

P.

Peters A. F. 135.

R.

v. Rhade 137.
 v. Rieben D. H. C. Edhne.
 129.
 v. Rieben A. W. L. 130.
 Rodbertus J. C. 128.
 Rohrbeck C. F. 135.

S.

v. Scheve A. F. 129
 v. Scheve A. L. C. 129.
 Schulke J. G. Erben.
 136.
 Graf v. Schwerin D. W.
 F. 131.
 Graf v. Schwerin L. D.
 A. 133.
 Graf v. Schwerin J. C.
 H. 134.
 Seip P. 131.
 Siemssen H. F. W. 133.

T.

v. Trenenfels C. F. (im
 Fürstenthum Rakeb.) 183.

V.

v. Voß A. J. C. 131.

W.

v. Warburg A. F. C. Erben.
 134.
 v. Waldow F. H. 130.
 Wittmück F. G. 136.

Genealogische Beilage

zum

Mecklenburg-Strelitzischen Staatskalender

auf

das Jahr 1826.

Genealogische Zeitschrift

Verlag von
H. W. Schmidt
Herausgegeben von
H. W. Schmidt
Herausgeber
H. W. Schmidt

Verlag von
H. W. Schmidt
Herausgegeben von
H. W. Schmidt
Herausgeber
H. W. Schmidt

Verlag von
H. W. Schmidt
Herausgegeben von
H. W. Schmidt
Herausgeber
H. W. Schmidt

Verlag von
H. W. Schmidt
Herausgegeben von
H. W. Schmidt
Herausgeber
H. W. Schmidt

Anhalt = Bernburg.

(Evangel. Religion.)

Herzog Alexius Friedrich Christian, Senior des Hauses Anhalt, geb. 12 Juni 767, succ. 9 April 796, verm. 29 Nov. 794 mit Marie Friederike, Prinzessin von Hessen-Cassel, geb. 14 Sept. 768. (geschieden im August 1817.)

Kinder.

1. Wilhelmine Louise, geb. 30 Oct. 799; f. Preußen. 2. Alexander Karl, Erbprinz, geboren 2 März 805.

Vaters, Fürst. Friedrich Albert Schwester.

Friederike Auguste Sophie, geb. 28 Aug. 744; f. Anhalt-Zerbst.

Anhalt = Bernburg = Schaumburg.

(Reformirter Religion.)

Im Mannsstamm erloschen mit dem 24 Dec. 812 verstorbenen Fürsten Friedrich Ludwig Adolph.

Töchter des verstorbenen Fürsten Victor Carl Friedrich:

1. Emma, geb. 20 May 802, verm. im Juni 823, mit dem Fürsten Georg Heinrich zu Waldeck und Pyrmont; f. Waldeck. 2. Ida, geb. 10 März 804, f. Holstein-Oldenbourg.

Anhalt = Dessau.

(Reformirter Religion.)

Herzog Leopold Friedrich, geb. 1 Octbr. 794,

succ. 9 Aug. 817, verm. 18 April 818 mit Friederike Wilhelmine Louise Amalie Prinzessin von Preußen, geb. 30 Sept. 796.

Tochter.

Friederike Amalie Agnes, geb. 24 Juni 824.

Mutter.

Christiane Amalie, Landgr. Friedr. Ludwig von Hessen-Homburg Tochter, geb. 29 Juni 774. verm. 12 Juni 792 an den Erbprinzen Friedrich von Anhalt-Dessau, Wittwe 27 May 814.

Geschwister.

1. Amalie Auguste, geboren 18 August 793; f. Schwarzburg-Rudolstadt. 2. Georg Bernhard, geb. 21 Febr. 796, verm. 6 Aug. 825 mit Caroline Auguste Louise Amalie, Carl Günthers, Prinzen von Schwarzburg-Rudolstadt Tochter, geb. 4 April 804. 3. Louise Friederike, geb. 1 März 798; f. Hessen-Homburg. 4. Friedrich August, geb. 23 Sept. 799. 5. Wilhelm Woldemar, geb. 29 May 807.

Anhalt = Rötchen.

(Römisch-kathol. Religion.)

Herzog Friedrich Ferdinand, geb. 25 Juni 769, folgte 16 Dec. 818; Wittwer seit 24 Nov. 803 von Marie Dorothee Prinzessin von Holstein-Beck, vermählt zum zweitenmale 30 May 816 mit Gräfin Julie von Brandenburg, geb. 4 Jan. 793.

Geschwister.

1. Anne Emilie, geb. 20 May 770, verm. 20 May 791 mit Hans Heinrich, Grafen von Hochberg-Fürstenstein, geb. 22 April 768. 2. Fürst Heinrich, geb. 30 Jul. 778, succ. in Anhalt-Pless 16 Dec. 818, verm. 18 May 819 mit Auguste Esperance Friederike, Tochter Heinrichs XLIV.

Fürsten Reuß von Köstritz, geb. 4 Aug. 794. 3. Ludwig, geb. 10 Aug. 783.

Anhalt = Zerbst.

(Lutherischer Religion.)

Des letzten Fürsten Friedrich August Wittwe.

Friederike Auguste Sophie, Fürsten Victor Friedrich zu Anhalt-Bernburg Tochter, geb. 28 Aug. 744, verm. 27 May 764, Wittwe 3 März 793.

A r e m b e r g.

(Katholischer Religion.)

Herzog Prosper Ludwig, Herzog von Aremberg, geb. 28 April 785, succ. im Sept. 803, verm. 26 Jan. 819 mit Marie Ludmilla Prinzessin von Lobkowitz, geb. 15 März 798.

Kinder.

1. Louise Pauline Sidonie, geb. 18 Dec. 820.
2. Marie Flore Pauline, geb. 3 März 823. 3. Engelbert August Anton, Erbprinz, geb. 11 May 824.

Brüder.

1. Philemon Paul Maria, geb. 10 Jun. 788.
2. Peter Carl, geb. 2 Oct. 790.

Vaters Geschwister.

1. Marie Flore, verwittw. Herzogin von Ursel, geb. 25 Jun. 752. 2. August Maria Reimund, geb. 30 Aug. 733. Wittwer seit 12 Oct. 810. Dessen Sohn Ernst Engelbert, geb. 25 May 777, verm. 2 April 799 mit Marie Therese Gräfin von Windischgrätz, geb. 4 May 774. Tochter: Ernestine Marie, geb. 19 Febr. 804. 3. Marie Louise Franziska, geb. 29 Jul. 764, vermählte Fürstin von Starhemberg.

B a d e n.

(Lutherischer Religion.)

Großherzog Ludwig Wilhelm August, geb. 9 Febr. 763, folgte 8 Dec. 818 seines Bruders Sohn.

Des am 18 Dec. 801 verstorbenen Bruders, Erbprinzen Karl Ludwig Wittwe: Markgräfin Amalie Friederike, Landgrafen Ludwig IX. von Hessen-Darmstadt Tochter, geb. 20 Jun. 754.

Deren Kinder.

1. Friederike Wilhelmine Karoline, geb. 13 Jul. 776; s. Bayern. 2. Louise Marie Auguste, geb. 24 Jan. 779; s. Rußland. 3. Friederike Dorothee Wilhelmine, geb. 12 März 781; s. Schweden. 4. Wilhelmine Louise, geb. 10 Septbr. 788; s. Hessen-Darmstadt.

Des am 8 Decbr. 818 verstorbenen Großherzogs Karl Ludwig Friedrich, Wittwe: Stephanie Adriane Louise, geb. 28 Aug. 789, Nichte der Gemahlin erster Ehe des vormaligen Kaisers Napoleon.

Deren Kinder.

1. Louise Amalie Stephanie, geb. 5 Juni 811.
2. Josephine Friederike Louise, geb. 21 Oct. 813.
3. Marie Amalie Elisabeth Karoline, geb. 11. Oct. 817.

Des am 28 May 817 verstorbenen Bruders, Markgrafen Friedrich nachgelassene Wittwe:

Christiane Ernestine Louise, Herzog Friedrich August von Nassau-Usingen Tochter, geb. 16 Aug. 776, verm. 9 Dec. 761.

Kinder des Großherzogs Karl Friedrich, aus dessen zweiter Ehe mit der Gräfin Louise Karoline von Hochberg (starb 23 Jul. 820), welche durch das Decret vom 4 Octbr. 1817 als Großherzogl. Prinzen anerkannt sind und den Titel

Markgrafen von Baden führen: 1. Karl Leopold Friedrich, geb. 29 Aug. 790, verm. 25 Jul. 819 mit Sophie Wilhelmine, ältesten Tochter des Königs Gustav IV. von Schweden, geb. 21 May 801. Davon a. Alexandrine Louise Amalie Friederike Elisabeth Sophie, geb. 6 Dec. 820. b. Ludwig, geb. 15 Aug. 824. 2. Wilhelm Ludwig August, geb. 8 April 792. 3. Amalie Christine Karoline, geb. 26 Jan. 795; s. Fürstenberg. 4. Maximilian Friedrich Johann Ernst, geb. 9 Dec. 796.

B a y e r n.

(Katholischer Religion.)

König Karl Ludwig August, geb. 25 August 786, succ. 13 Oct. 825, verm. 12 Oct. 810 mit Theresie Charlotte Friederike Louise Amalie, Herzogs Friedrich von Sachsen-Hildburghausen Tochter, geb. 8 Juli 792.

Kinder.

a. Maximilian Joseph, Kronprinz, geb. 28 Novbr. 811. b. Mathilde Karoline Friederike Wilhelmine Charlotte, geb. 30 Aug. 813. c. Otto Friedrich Ludwig, geb. 1 Juni 815. d. Luitpold Karl Joseph Wilhelm Ludwig, geb. 12 März 821. e. Adalgunde Auguste Charlotte Caroline Elise Amalie Sophie Marie Louise, geb. 19 März 823. f. Hildegard Louise Charlotte Theresie Friederike, geb. 10 Jun. 825.

Geschwister.

1. Auguste Amalie Louise, geb. 21 Juni 788, Wittwe seit 21 Febr. 824, vom Prinzen Eugen, Herzog von Leuchtenberg und Fürst von Eichstädt. 2. Charlotte Auguste, geb. 8 Febr. 792; s. Oesterreich. 3. Karl Theodor Maximilian August, geb. 7 Jul. 795.

8 Genealogische Beilage.

Stiefmutter.

Königin Friederike Wilhelmine Caroline, zweite Gemahlin des Königs Maximilian Joseph, Karl Ludwigs Erbprinzen von Baden Tochter, geb. 13 Jul. 776, Wittwe 13 Oct. 825.

Halbgeschwister.

1. Elisabeth Ludovike, geb. 13 Nov. 801, verm. durch Prokur. zu München am 16 Nov. 823, und zu Berlin am 29 Nov. 823 mit dem Kronprinzen Friedrich Wilhelm von Preußen; s. Preußen. 2. Amalie Auguste, geb. 13 Nov. 801, Zwillingsschwester der Prinzessin Elisabeth Ludovike, verm. durch Prokur. am 10 Nov. 822 und persönlich am 21 Nov. 822 mit dem Prinzen Johann von Sachsen; s. Sachsen. 3. Friederike Sophie Dorothee Wilhelmine, geb. 27. Jan. 805, verm. 4 Nov. 824 mit dem Erzherzoge Franz Karl von Oesterreich; s. Oesterreich. 4. Marie Anne Leopoldine Elisabeth Wilhelmine, Zwillingsschwester der Prinzessin Friederike Sophie, geb. 27 Jan. 805. 5. Ludovike Wilhelmine, geb. 30 Aug. 808.

Vaters Schwester.

Marie Amalie Auguste, geb. 11 May 752; s. Sachsen.

Vater Bruders, Herzogs Karl zu Zweibrücken
Wittwe:

Marie Amalie Josephe, Prinzessin von Sachsen, geb. 26 Sept. 757, Wittwe 1 April 795.

Herzogl. Bayerische Linie, ehemals Pfalz: Zweibrück: Birkenfeld.

Herzog Wilhelm, geb. 10 Nov. 752, Wittwer seit 4 Februar von Maria Anna Prinzessin von Pfalz: Zweibrück, Schwester des verstorbenen Königs Maximilian Joseph von Bayern.

Kinder.

1. Marie Elisabeth Amalie, geb. 6 Mai 784, verm. 9 März 808 mit Alexander Berthier Fürsten von Wagram, vormals Fürsten von Neuchâtel, Wittwe 1 Juni 815. 2. Pius, geb. 1 August 786, verm. 26 May 807 mit Amalie Louise Prinzessin von Aremberg, Wittver 4 April 823. Das von Maximilian Joseph, geb. 4 Dec. 808.

Schwester.

Louise Christine, geb. 17 August 748, verm. 17 Nov. 773 an Heinrich XXX. regierenden Grafen Reuß zu Gera. W. 26 April 802.

Des letztverstorbenen Kurfürsten Karl Theodor von Pfalz-Bayern Wittwe: Marie Leopoldine, Erzherzogin von Oestreich, geb. 10 December 776. Wittwe 16 Febr. 799.

B r a s i l i e n .

(Kathol. Religion.)

Kaiser Peter I. (Anton Joseph del Alcantara) Kronprinz von Portugal, geb. 12 Oct. 798, Kaiser von Brasilien 12 Oct. 822. s. Portugal.

B r a u n s c h w e i g .

(Lutherischer Religion.)

Herzog Karl Friedrich August Wilhelm, geb. 30 Oct. 804, succ. 16 Juni 815.

Bruder.

August Wilhelm Maximilian Friedrich Ludwig, geb. 25 April 806.

Großvaters, Herzog Karl Wilhelm Ferdinand
Schwester.

Elisabeth Christine Ulrike, geb. 8 Nov. 746, verm. 14 Juli 765 an Friedrich Wilhelm Kronprinzen von Preußen, geschieden 769.

D å n e m a r k.

(Luth. Religion.)

König Friedrich VI. geb. 28 Jan. 768, succ. 13 März 808, verm. 31 Juli 790 mit Marie Sophie Friederike, Landgrafen Karl von Hessen-Cassel Tochter, geb. 28 Oct. 767.

Kinder.

1. Karoline, Kronprinzessin, geb. 28 Oct. 793.
2. Wilhelmine Marie, geb. 18 Jan. 808.

Schwester.

Louise Auguste, geb. 7 Jul. 771; f. Schleswig-Holstein-Augustenburg.

Vaters Schwester.

Louise, geb. 30 Jan. 750; f. Hessen-Cassel.

Des am 7 Dec. 805 verstorbenen Vater: Halbbruders, Erbprinzen Friedrich, Kinder von Sophie Friederike, Herzogs Ludwig von Mecklenburg-Schwerin Tochter:

1. Christian Friedrich, geb. 18 Decbr. 786, verm. a) 21 Juni 806 mit Charlotte Friederike, Großherz. Friedrich Franz von Mecklenb. Schwerin Tochter, geb. 4 Dec. 784, geschieden 809. b) 22 May 815 mit Karoline Amalie, Herzog Friedrich Christian von Schleswig-Holstein-Augustenburg Tochter, geb. 28 Juni 796.

Sohn erster Ehe: Friedrich Karl Christian, geb. 6 Octbr. 808. 2. Juliane Sophie, geb. 18 Febr. 788; f. Hessen-Philippsthal. 3. Charlotte Louise, geb. 30 Oct. 789; f. Hessen-Cassel. 4. Friedrich Ferdinand, geb. 22 Nov. 792.

F r a n k r e i c h.

(Kathol. Religion.)

König Karl X. geb. 9 Octbr. 757, succ. 16

Sept. 824, Wittwer seit 2 Juni 805 von Marie Theresie, König Victor Amadeus III. von Sardinien Tochter.

Kinder.

1. Ludwig Anton, Dauphin, geb. 6 Aug. 775, verm. 10 Juni 799 mit Marie Theresie Charlotte, König Ludwigs XVI. Tochter. 2. Des am 14 Februar 820 verst. Herzogs Karl Friedrich von Berry Kinder mit Karoline Ferdinandine Louise, des Königs Franz Januar Joseph von Sicilien Tochter, geb. 5 Nov. 798.

1. Marie Louise Theresie d'Artois, Mademoiselle, geb. 21 Sept. 819. 2. Heinrich Karl Ferdinand Marie Dieudonné Herzog von Bourdeaux, geb. 29 Sept. 820.

Bruders König Ludwigs XVI. Tochter mit Marie Antoinette Erzherzogin von Oesterreich.

Marie Theresie Charlotte, geb. 19. Dec. 778, verm. an den Dauphin Ludwig Anton; s. oben.

Neben-Linien des Bourbonischen Hauses.

1. Bourbon; Orleans.

Herzog Ludwig Philipp, geb. 6 Oct. 773, verm. 25 Nov. 809 mit Marie Amalie, Königs Ferdinand IV. von Sicilien Tochter, geb. 26 Apr. 782.

Kinder.

1. Ferdinand Philipp Ludwig Karl Heinrich, Herzog von Chartres, geb. 3 Sept. 810. 2. Louise Marie Theresie Charlotte Isabelle, Mademoiselle de France, geb. 3 April 812. 3. Marie Christine Karoline Adelaide Franziska Leopoldine, Mademoiselle de Valois, geb. 12 April 813. 4. Ludwig Karl Philipp Raphael, Herzog von Nemours, geb. 25 Oct. 814. 5. Marie Clementine Karoline Leopoldine Clotilde, Mademoiselle de Beaujos.

lois, geb. 3 Juni 817. 6. Franz Ferdinand Philipp Ludwig Maria, Prinz von Joinville, geb. 14 Aug. 818. 7. Karl Ferdinand Ludwig Philipp Emanuel, Herzog von Penthièvre, geb. 1 Jan. 820. 8. Heinrich Eugen Philipp Ludwig, Herzog von Aumale, geb. 16 Jan. 822. 9. Anton Maria Philipp Ludwig, Herzog von Montpensier, geb. 31 Juli 824.

Schwester.

Eugenie Adelaïde Louise, Mademoiselle d'Orléans, geb. 23 August 777.

2. Bourbon: Condé.

Herzog Ludwig Heinrich Joseph, geb. 13 April 756, succ. seinem Vater Ludwig Joseph, Prinzen von Condé, 13 May 818.

Fürstenberg = Stülingen.

(Kathol. Religion.)

Fürst Karl Egon, geb. 28 Oct. 706, succ. 17 May 804, verm. 19 April 818 mit Amalie Christine Karoline, Prinzessin von Baden, geb. 26 Jan. 795.

Kinder.

Elisabeth Louise Karoline Amalie, geb. 15 März 819. 2. Karl Egon Leopold Maria Wilhelm Maximilian, geb. 4 März 820. 3. Amalie Sophie Wilhelmine Christine Karoline Eulalie, geb. 12. Februar 821. 4. Maximilian Egon Christian Karl Johann, geb. 29 März 822. 5. Marie Henriette Eleonore Sophie Amalie Karoline Leopoldine Franziska, geb. 16 Juli 823. 6. Ein Prinz, geb. 13 Sept. 825.

Schwester.

Marie Leopoldine, geb. 2 Sept. 791; s. Hohenlohe Schillingsfürst.

Des am 17 May 804 verstorbenen Großvaters
Bruders Sohnes, Fürsten Karl Joachim
Wittwe.

Karoline Sophie, geb. 20 Aug. 777, Land-
graf Joachim Egons zu Fürstenberg-Weytra
Tochter.

Landgräflich Weytraische Subsidiar-Linie.

Joachim Egon, Landgr. v. Fürstenberg-Wey-
tra, geb. 22 Dec. 749, succ. seinem Vater Ludwig
August Egon, 9 Nov. 759, verm. 18 Aug. 772
mit Marie Josephe Sophie Theresie Walpurgis,
Gr. Philipp Karl von Detting. Wallerstein Tocht-
ter, geb. 9 Dec. 751.

Kinder.

a. Friedr. Karl Joh. Nepom. Egon, geb. 26
Jan. 774, verm. 25 May 801 mit Marie Theresie
Eleonore, Fürsten Johann Nepomuk v. Schwar-
zenberg Tochter, geb. 14 Oct. 780. Kinder: 1) Jo-
hann Nepom. Joachim, geb. 21 März 802. 2)
Marie Sophie, geb. 28 Aug. 804. 3) Joseph
Ernst Egon, geb. 22 Febr. 808. 4) Karl Egon,
geb. 15 Juni 809. 5) Franz Egon, geb. 12 Apr.
811. 6) Friedrich Egon, geb. 8 Oct. 813. 7) Ernst
Philipp Egon, geb. 6 Nov. 816. 8) August Joa-
chim Egon, geb. 5 Oct. 818. 9) Gabriele, geb.
17 März 821.

b. Josephe Sophie, geb. 20 Juni 776, f. Lich-
tenstein. c. Karoline Sophie, geb. 20 Aug. 777,
verm. 11 Jan. 796 an S. Karl Joachim v. Für-
stenberg, Wittwe 17 May 804, f. vorher. d. Ma-
rie Eleonore Sophie, geb. 7 Febr. 779. e. Marie
Elisabeth Philippine, geb. 12 Juli 784, verm. 15
Febr. 801 an Gr. Johann Joseph Norbert von
Trautmannsdorf.

Friedrich Josephs Wittwe, Josephe Gräfin von Hierotin, geb. 12 Febr. 772 Kinder aus der ersten (a. und b.) und aus der zweiten Ehe (c.—f.)

a. Joseph Friedrich Franz, geb. 4 Sept. 777, verm. 10 May 804 mit Karoline, Gräfin von Schlaberndorf. b. Friederike Ladislave, geb. 27 Juli 782, f. Hohenlohe, Langenburg. c. Marie Philippine, geb. 15 Jan. 792, verm. mit Johann Joseph, Grafen von Schaffgotsch. d. Friedrich Michael, geb. 29 Dec. 793. e. Johanne Karoline, geb. 3 Nov. 795. f. Adelheid, geb. 28 März 812.

Großbritannien.

(Reform. Religion.)

König Georg IV., geb. 12 Aug. 762, succ. 29 Jan. 820, verm. 8 April 795 mit Karoline Amalie Elisabeth, Herzog Karl Wilhelm Ferdinand von Braunschweig Wolfenbüttel Tochter, geb. 17 May 768, Wittwer 7 Aug. 821.

Geschwister.

1. Friedrich, Herzog von York, geb. 16 Aug. 763, verm. 29 Sept. 791 mit Friederike Charlotte Ulrike Katharine, Königs Friedrich Wilhelm II. von Preußen Tochter, geb. 7 Mai 767, Wittwer seit 6 Aug. 820.

2. Wilhelm Heinrich, Herzog von Clarence, geb. 21 Aug. 765, verm. 11 Juli 818 mit Amalie Adelheid Louise, Prinzessin von Sachsen-Meiningen, geb. 13 August 792.

3. Charlotte Auguste Mathilde, geb. 29 Sept. 766; f. Württemberg.

4. Des am 13 Jan. 820 verst. Herzogs Eduard August von Kent, geb. 2 Nov. 767, verm. 26 May 818 mit der verwittw. Fürstin von Leiningen Ma-

rie Louise Victorie, Prinzessin von Sachsen-Coburg, geb. 17 Aug. 786.

Tochter.

Alexandrine Victorie, geb. 24 May 819.

5. Auguste Sophie, geb. 8 Nov. 768.

6. Elisabeth, geb. 22 May 770; f. Hessens Homburg.

7. Ernst August, Herzog von Cumberland, geb. 5 Juni 771, verm. 29 May 815 mit Friederike Karoline Sophie Alexandrine, Großherzog Karl von Mecklenburg-Strelitz Tochter, verwittweten Prinzessin von Solms-Braunsfels, ehemals verm. Prinzessin von Preußen, geb. 2 März 778.

Sohn.

Georg Friedrich Alexander Carl Ernst August, geb. 27 May 819.

8. August Friedrich, Herzog von Susey, geb. 27 Jan. 773.

9. Adolph Friedrich, Herzog von Cambridge, geb. 24 Febr. 774, verm. 8 May 818 mit Auguste Wilhelmine Louise, Landgraf Friedrich von Hessen-Cassel Tochter, geb. 25 Jul. 797.

Kinder.

1. Georg Friedrich Wilhelm Karl, geb. 26 März 819. 2. Auguste Caroline Charlotte Elisabeth Marie Sophie Louise, geb. 19 Juli 822.

10. Marie, geb. 25 April 776; f. unten.

11. Sophie, geb. 3 Nov. 777.

Vaters Bruders, Wilhelm Heinrich Herzog von Gloucester Kinder.

1. Sophie Mathilde, geb. 29 May 773.

2. Wilhelm Friedrich, Herzog von Gloucester, geb. 15 Jan. 776, verm. 22 Juli 816 mit der

Prinzessin Marie, Königs Georg III. von Groß-
britannien Tochter, geb. 25 April 1776.

Hannover, s. vorher Großbritannien.

Hessen = Cassel.

(Reform. Religion.)

Kurfürst Wilhelm II. geb. 28 Jul. 1777, succ.
27 Febr. 821, verm. 13 Febr. 1797 mit Friederike
Christiane Auguste, Königs Friedrich Wilhelm II.
von Preußen Tochter, geb. 1 May 1780.

Kinder.

a) Karoline Friederike Wilhelmine, geb. 29
Juli 1799.

b) Friedrich Wilhelm, Kurprinz, geb. 20 Au-
gust 1802.

c) Marie Friederike Wilhelmine Christiane,
geb. 6 Sept. 1804, verlobt mit dem regierenden
Herzoge zu Sachsen-Meiningen.

Geschwister.

1. Marie Friederike, geb. 14 Sept. 1768; s.
Anhalt-Bernburg.

2. Karoline Amalie, geb. 11 Juli 1771; s.
Sachsen-Gotha.

Vaters Brüder.

1. Landgraf Karl, geb. 19 Dec. 1744, verm.
30 Aug. 1766 mit Louise, Königs Friedrich V. von
Dänemark Tochter, geb. 30 Jan. 1750.

Kinder.

1. Marie Sophie Fried. geb. 28 Oct. 1767;
s. Dänemark. 2. Friedrich, geb. 24 May 1771. 3.
Juliane Louise Amalie, geb. 19 Jan. 1773. 4.
Louise Karoline, geb. 28 Sept. 1789; s. Schles-
wig-Holstein-Beck und Glücksburg.

2. Landgraf Friedrich, geb. 11 Sept. 747, verm. 2 Dec. 786 mit Karoline Polypene, f. Karl Wilhelm zu Nassau-Usingen Tochter, geb. 4 April 762. Wittwer 17 Aug. 823.

Kinder.

1. Wilhelm, geb. 24 Dec. 787, verm. 10 Nov. 810 mit Louise Charlotte, des Prinzen Friedrich von Dänemark Tochter, geb. 30 Oct. 789.

Kinder.

a. Karoline Friederike Marie Wilhelmine Juliane, geb. 15 Aug. 811. b. Marie Louise Charlotte, geb. 9 Mai 814. c. Louise Wilhelmine Friederike Karoline Auguste Julie, geb. 7 Sept. 817. d. Friedrich Wilhelm Georg Adolph, geb. 26 Nov. 820. e. Auguste Friederike Marie Karoline Julie, geb. 30 Oct. 823.

2. Friedrich Wilhelm, geb. 24 April 790.

3. Georg Karl, geb. 14 Jan. 793.

4. Louise Karoline Marie Friederike, geb. 9 April 794.

5. Marie Wilhelmine Friederike, geb. 21 Jan. 796; f. Mecklenburg-Strelitz.

6. Auguste Wilhelmine Louise, geb. 25 Jul. 797; f. Großbritannien.

Nebenlinien von Hessen-Cassel.

1. Hessen-Philippsthal.

(Reformirter Religion.)

Landgraf Ernst Constantin, geb. 8 Aug. 771, succ. 15 Febr. 816, verm. 1) 10 April 796 mit Christine Louise, Prinzessin von Schwarzb.-Rudolstadt, Wittwer 25 Dec. 808; 2) 17 Febr. 812 mit Karoline Wilhelmine Ulrike Eleonore, Tochter des Erbprinzen Karl von Hessen-Philippsthal, geb. 10 Febr. 793.

Kinder.

1. Ferdinand, Erbprinz, geb. 15 Oct. 799.
2. Karl, geb. 22 Mai 803.
3. Franz August, geb. 26 Jan. 805.
4. Victorie Emilie Alexandrine, geb. 28 März

813.

Bruders, Karl Erbprinzen v. Hessen Philipps-
thal, Tochter von Victorie Amalie Ernestine,
Prinzessin von Anhalt: Bernburg: Schaum-
burg.

Karoline Wilhelmine Ulrike Eleonore, geb.
10 Febr. 793; s. oben.

Bruders Ludwig nachgelassene Tochter von
Marie Franziska Reichsgräfin Berge von
Trips.

Marie Karoline, geb. 14 Jan. 793, verm. 19
Dec. 810 an den Grafen Ferdinand de la Ville
sur Illon. Davon: Friederike Napoleone, geb.
12 Oct. 811.

Groß: Vaters Bruders: Sohn, Landgrafen
Adolph zu Barchfeld, Kinder mit Wilhel-
mine Louise Christiane, Herz. Anton Ulrich
von Sachsen-Meiningen Tochter.

1. Karl August Philipp Ludwig, geb. 27
Jun. 784, verm. 9 Juli 816 mit Auguste Char-
lotte, Fürsten Friedrich Ludwig von Hohenlohe-
Dehringen Tochter, geb. 16 Nov. 793, Wittwer
seit 9 Juni 821, vermählt zum zweitenmale 10
Sept. 823 mit Sophie Karoline Pauline, Prin-
zessin von Bentheim-Steinfurth, geb. 16 Jan. 794.

Tochter erster Ehe: Bertha Wilhelmine Ka-
roline Louise Marie, geb. 26 Oct. 818.

Sohn zweiter Ehe: Victor, geb. 3 Dec. 824.

2. Friedrich Wilhelm Karl Ludwig, geb. 10
Aug. 786, verm. 22 Aug. 812 mit Juliane So:

phie, des Erbprinzen Friedrich von Dänemark
Tochter, geb. 18 Febr. 788.

3. Ernst Friedrich Wilhelm, geb. 28 Januar
798.

2. Hessen: Rheinfels-Rothenburg.

(Kathol. Religion.)

Landgraf Victor Amadeus, auch Herzog von
Ratibor und Fürst von Corvey, geb. 2 September
779, succ. 23 März 813, verm. 1) 20 Oct. 799
mit Leopoldine Philippine, Fürsten Philipp Ma:
ria Joseph von Fürstenberg Tochter, Wittwer 7
Juni 806. 2) 10 Sept. 812 mit Elisabeth Eleo:
nore Charlotte, Tochter des Fürsten Karl Lud:
wig von Hohenlohe-Langenburg, geb. 22 Nov.
790.

Schwester.

Leopoldine Claudine Marie Clotilde, geb. 12
Sept. 787; f. Hohenlohe-Bartenstein.

Vaters Schwester.

Marie Antonie Friederike Josephe, geb. 31
März 753.

Hessen - Darmstadt.

(Lutherischer Religion.)

Großherzog Ludwig X. geb. 14 Juni 753,
succ. 6 April 790, Großherzog seit 13 Aug. 806,
verm. 19 Febr. 777 mit Louise Karoline Hen:
riette, Landgrafen Georg Wilhelm von Hessen:
Darmstadt Tochter, geb. 15 Febr. 761.

Kinder.

1. Ludwig, Erbgroßherzog, geb. 26 Dec. 777,
verm. 19 Juni 804 mit Wilhelmine Louise, Erb:
B 2

prinzen Karl Ludwig von Baden Tochter, geb. 10 Sept. 788.

Kinder.

a. Ludwig, geb. 9 Juni 806. b. Karl Wilhelm Ludwig, geb. 23 April 809. c. Amalie Elisabeth Louise Karoline Friederike Wilhelmine, geb. 20 Mai 821. d. Alexander Ludwig Christian Georg Friedrich Emil, geb. 15 Juli 823. e. Maximiliane Wilhelmine Auguste Sophie Marie, geb. 8 Aug. 824.

2. Ludwig Georg Karl Friedrich Ernst, geb. 31 Aug. 780, verm. 29 Jan. 804 mit Karoline Ottilie, Prinzessin von Nidda, geb. von Törröck v. Szendrö, geb. 23 Apr. 786. Davon: Louise Charlotte Georgine Wilhelmine, Prinzessin von Nidda, geb. 11 Nov. 804.

3. Friedr. Aug. Karl Anton Emil Maximilian Christian Ludwig, geb. 14 Mai 788.

4. Emil Maximilian Leopold August Karl, geb. 3 Sept. 790.

Geschwister.

1. Amalie Friederike, geb. 20 Juni 754; s. Baden. 2. Louise, geb. 30 Jan. 757; s. Sachsen-Weimar. 3. Christian Ludwig, geb. 25 Nov. 763.

Vaters Bruders, Landgrafen Georg Wilhelm Kinder von Marie Louise Albertine, Christian Karl Reinharde, Gr. v. Leiningen; Seidesheim Tochter.

1. Georg Karl, geb. 14 Jun. 754. 2. Louise Karoline Henriette, geb. 15 Febr. 761, verm. an den regierenden Großherzog; s. oben.

H e s s e n - H o m b u r g .

(Reformirter Religion.)

Landgraf Friedrich Joseph Ludwig, geb. 30 Juli 769, succ. 20 Jan. 820, verm. 7 April 818 mit Elisabeth, König Georgs III. von Großbritannien Tochter, geb. 22 May 770.

Geschwister.

1. Ludwig Wilhelm, geb. 29 Aug. 770, verm. 2 Aug. 804 mit Auguste Amalie, Fürsten Friedrich August von Nassau-Usingen Tochter, geb. 30 Dec. 778, geschieden. 2. Karoline Louise, geb. 26 August 771; s. Schwarzburg-Rudolstadt. 3. Louise Ulrike, geb. 26 Oct. 772; s. Schwarzburg-Rudolstadt. 4. Christiane Amalie, geb. 29 Juni 774; s. Anhalt-Desau. 5. Auguste Friederike, geb. 28 Nov. 776; s. Mecklenburg-Schwerin. 6. Philipp August Friedrich, geb. 11 März 779. 7. Gustav Adolph Friedrich, geb. 17 Febr. 781, verm. 12 Febr. 818 mit Louise Friederike, Prinzessin von Anhalt-Desau, geb. 1 März 798. Davon: a. Karoline Amalie Elisabeth, geb. 20 März 819. b. Louise Friederike Elisabeth, geb. 30 Sept. 823. 8. Ferdinand Heinrich Friedrich, geb. 26 April 783. 9. Amalie Marie Anne, geb. 14 Oct. 785; s. Preußen.

H o h e n l o h e .

1. Hohenlohe-Neuensteinsche Linie.
(Lutherischer Religion.)

1. Hohenlohe-Langenburg.
(Lutherischer Religion.)

Fürst Ernst Christian Karl, geb. 7 May 794, succ. 4 April 825.

Mutter.

Amalie Henriette Charlotte, Grafen Johann

Christ. zu Solms-Baruth Tochter, geb. 30 Jan. 768, verm. 30 Jan. 789, Wittwe 4 Apr. 825.

Geschwister.

1. Elisabeth Eleonore Charlotte, geb. 22 Nov. 790; f. Hessen-Rheinfels-Rothenburg. 2. Karoline Friederike Constantie, geb. 23 Febr. 792; f. Hohenlohe Schillingfürst. 3. Friederike Christiane Emilie, geb. 27 Jan. 793, verm. 26 Juni 816 an den Grafen Friedrich Ludwig Heinrich von Castell, geb. 2 May 791. 4. Louise Charlotte Johanne, geb. 22 Aug. 799; f. Hohenlohe-Dehringen. 5. Johanne Henriette Philippine, geb. 8 Nov. 800. 6. Marie Agnes Henriette, geb. 5 Dec. 804. 7. Gustav Heinrich, geb. 9 Oct. 806. 8. Helene, geb. 22 Nov. 807. 9. Johann Heinrich Friedrich, geb. 18 Aug. 810.

Vaters Schwester.

Louise Eleonore, geb. 11 Aug. 763; f. Sachsen-Meiningen.

Des Großvaters Bruders, Prinzen Friedrich Ernst, Wittwe.

Magdalene Hadriane, Tochter des Freiherrn Onno Zwier von Haaren, geb. 23 April 746, verm. 7 Febr. 773, Wittwe 24 Oct. 794.

Deren Kinder.

1. Ludwig Christian August, geb. 23 Jan. 774, Wittwer 14 Oct. 821 von Louise, Schwester des Fürsten von Hohenlohe-Kirchberg.

2. Karl Gustav Wilhelm, geb. 29 Aug. 777, verm. im Jan. 816 mit Friederike Ladislawa, geb. 27 Juli 782, Tochter des verstorbenen Prinzen Friedrich Joseph von Fürstenberg-Weytra. Davon: a, Friedrich Ernst August, geb. 7 April

817. b. Ludwig Karl Gustav, geb. 11 Jan. 823.
 c. Constanze Josephe Louise, geb. 12 Nov. 824.
 3. Philippine Henriette, geb. 30 May 779.
 4. Karl Philipp Ernst, geb. 19 Sept. 781.
 5. Wilhelmine Christiane Henriette, geb. 21
 Juni 787.

2. Hohenlohe : Langenburg : Oehringen
 (sonst Ingelfingen).
 (Luth. Religion.)

Fürst Friedrich August Karl, geb. 27 Nov.
 784, verm. 28 Sept. 811 mit Friederike Sophie
 Dorothee Marie Louise, Herzogs Eugen Fried-
 rich Heinrich von Württemberg Tochter, geb. 4
 Juni 789.

Kinder.

1. Friedrich Ludwig Eugen Karl, geb. 12
 Aug. 812. 2. Friederike Alexandrine Wilhelmine
 Mathilde Katharine Charlotte Eugenie Louise,
 geb. 3 Juli 814. 3. Friedrich Wilhelm Karl Eu-
 gen Hugo, geb. 27 May 816. 4. Felix Eugen
 Wilhelm Ludwig Albrecht Karl, geb. 1 März
 818.

Geschwister.

1. Adelsheid Charlotte Wilhelmine, geb. 20
 Jan. 787; f. Hohenlohe Kirchberg. 2. Louise So-
 phie Amalie, geb. 20 Nov. 788, verm. 26 Juni
 810 mit Albrecht August Ludwig, Grafen von
 Erbach-Fürstenau, geb. 18 May 787. 3. Adolph
 Karl Friedrich Ludwig, geb. 29 Jan. 797, verm.
 19 April 819 mit Louise Charlotte Johanne, Tocht-
 er des Fürsten von Hohenlohe-Langenburg, geb.
 20 Aug. 799. Davon: a. Karl Adalbert Con-
 stantin Heinrich, geb. 19 Nov. 819. b. Friedrich
 Ludwig Franz August Ernst, geb. 20 Nov. 824.

4. Alexander Ludwig Karl Heinrich, geb. 3 Juli 798.

Vaters Schwester.

Sophie Christiane Louise, geb. 10 Oct. 762.

Vater Bruders Georg Friedrich Heinrich Sohn von Charlotte Juliane Polyprene von Klüchzner.

August Eduard Friedrich Ludwig, geb. 23 Jan. 801.

3. Hohenlohe-Kirchberg.

(Lutherischer Religion.)

Fürst Georg Ludwig Moritz, geb. 16 Sept. 786, succ. 819, verm. 9 Juli 812 mit Adelsheid Charlotte Wilhelmine, Fürsten Friedrich Ludwig von Hohenlohe-Ingelfingen Tochter, geb. 20 Jan. 787.

Geschwister.

1. Karoline Henriette, geb. 1 Juni 761; f. Reuß zu Schleiz.

2. Wilhelmine Sophie Friederike Ferdinandine, geb. 7 Nov. 780.

3. Auguste Eleonore, geb. 24 May 782, verm. 11 Aug. 807 mit Gr. Friedrich Reinhard v. Rechten-Limburg.

Des 12 Sept. 791 verstorbenen Vaters Halbbruders Friedrich Karl Kinder aus zwei Ehen: 1. Karl Friedrich Ludwig Heinrich, geb. 2 Nov. 780, verm. 26 May 821 mit Marie, Gräfin von Urach, ältesten Tochter des Herzogs Heinrich von Württemberg, geb. 15 Dec. 802. 2. Christian Ludwig Friedrich Heinrich, geb. 22 Dec. 788. 3. Sophie Amalie Karoline Franziske, geb. 27 Januar 790, verm. 25 Oct. 824 mit dem Grafen August von Rohde, geb. 3 Febr. 780.

II. Hohenlohe-Waldenburgsche Linie.

(Kathol. Religion.)

1. Hohenlohe-Bartenstein.

(Katholischer Religion.)

Fürst Carl August Theodor, geb. 9 Jun. 788, succ. im Nov. 806 seinem noch lebenden Vater, verm. 6 Sept. 811 mit Leopoldine Claudie Marie Clotilde, Landgrafen Karl Emanuel von Hessen-Rothenburg Tochter, geb. 12 Sept. 787.

Vater.

Fürst Ludwig Aloys Joachim Franz, geb. 18 Aug. 765, succ. 5 Febr. 798, legte die Regierung nieder im Nov. 806, verm. 1) 18 Nov. 786 mit Franziska Wilhelmine Auguste, Gräfin v. Mansderscheid-Blankenheim, Wittwer 26 Aug. 789. 2) 19 Jan. 790 mit Marie Crescentine, Gräfin zu Calm-Reiferscheid, geb. 29 Aug. 768.

Vaters Geschwister.

1. Sophie Karoline Josephe, geb. 13 Dec. 758. 2. Karl Joseph Ernst Justin, Fürst v. Hohenlohe-Waldenburg-Bartenstein-Jartberg, geb. 12 Dec. 766, Wittwer 23 May 817 von Henriette Charlotte Friederike, Tochter des verstorbenen Herzogs Ludwig Eugen von Württemberg, wieder verm. 9 Juli 820 mit Marie Walpurg Katharine, Gräfin von Waldburg-Zeil-Wurzach, geb. 14 Sept. 794, abermals Wittwer seit 9 Oct. 823.

Kinder erster Ehe.

1. Marie Anne Crescentie, geb. 20 März 798.
2. Ludwig Albert Constantin, Erbprinz, geb. 5 Juni 802. 3. Franziske Xaverie Walpurg, geb. 29 Aug. 807. 4. Charlotte Sophie Mathilde, geb. 2 Sept. 808.

Zweiter Ehe.

5. Leopoldine Marie Walpurgie Clotilde, geb. 21 April 822.

2. Hohenlohe-Schillingsfürst.

(Katholischer Religion.)

Fürst Karl Albrecht Philipp Joseph, geb. 28 Febr. 776, succ. 14 Juni 796, verm. 1) 11 Juli 797, mit Marie Elisabeth Auguste, Prinzen Friedrich Wilhelm von Hsenburg Tochter, Wittwer 1 April 803. 2) 20 May 813 mit Marie Leopoldine, Fürsten Karl von Fürstenberg Tochter, geb. 4 Sept. 791.

Kinder.

1. Karoline Friederike, geb. 1 Febr. 800. 2. Friedrich Karl Joseph, Erbprinz, geb. 5 May 814. 3. Katharine Wilhelmine Marie Josephe, geb. 19 Jan. 817. 4. Karl Stephan Friedrich Christian, geb. 20 April 818. 5. Egon Karl Franz Joseph, geb. 4 Juli 819.

Geschwister.

1. Marie Josephe, geb. 9 April 775, verm. 21 Nov. 793 an Maximilian Joseph, Grafen v. Solmsstein.

2. Eleonore Henriette Josephe, geb. 21 Jan. 786.

3. Franz Joseph, geb. 26 Nov. 787, verm. 30 März 815 mit Karoline Friederike Konstantie, Tochter des Fürsten von Hohenlohe-Langenburg, geb. 23 Febr. 792.

Davon:

a. Theresie Amalie, geb. 1 April 816.

b. Victor Moriz Karl Franz, geb. 10 Febr. 818.

- c. Ludwig Karl Victor, geb. 31 März 819.
- d. Philipp Ernst, geb. 24 May 820.
- e. Amalie Adelheid, geb. 30 Aug. 821.
- f. Gustav Adolph, geb. 26 Febr. 823.
- 4. Marie Gabriele Felicitas, geb. 2 April 791.
- 5. Leopold Alexander Franz Emmerich, geb. 17 Aug. 794.

Mutter.

Judith, geb. Freiin von Kewitzky, vorher vermitt. Freiin von Bröthy, geb. 8 Sept. 753.

Hohenzollern = Hechingen.

(Katholischer Religion.)

Fürst Friedrich Herrmann Otto, geb. 22 Juli 776, succ. 2 Nov. 810, verm. 26 April 800 mit Marie Louise Pauline, Herzogs Peter von Curland und Sagan Tochter, geb. 19 Febr. 782.

Sohn.

Friedrich Wilhelm Herrmann Constantin, Erbprinz, geb. 16 Febr. 801, verlobt mit der zweiten Tochter des Herzogs von Leuchtenberg.

Halbgeschwister.

- 1. Louise Julie Constantie, geb. 1 Nov. 774.
- 2. Marie Antonie Philippe, geb. 8 Febr. 781, verm. 12 Juli 803 an den Grafen Friedrich Ludwig Truchseß von Waldburg Capustigall, geb. 25 Oct. 776.
- 3. Maximiliane Antonie, geb. 30 Nov. 787, verm. 17 Nov. 817 mit Joseph, Grafen von Lodron, vorher Wittwe des Gr. Eberhard von Waldburg = Zeil = Wurzach.
- 4. Josephine, geb. 14 May 790, verm. 31 Aug. 811 an Ladislaus, Grafen Festetics von Tolna.

Vaters Geschwister.

1. Franz Xaver Joseph, geb. 21 May 757, verm. 22 Jan. 787 mit Marie Theresie, Gräfin von Wildenstein, geb. 23 Juni 763.

Kinder.

1. Friedrich Anton, geb. 3 Nov. 790. 2. Friederike Julie, geb. 21 März 792. 3. Friederike Josephe, geb. 7 Juli 795.

2. Felicitas Theresie, geb. 18 Dec. 763, verm. an den Grafen de Höen-Neuschateau.

Des 26 Februar 812 verstorbenen Großvater-Bruders, Fürsten Friedrich Anton, Wittwe:

Ernestine Josephe, Gräfin von Sobeck und Kornitz, geb. 21 Jan. 753.

Kinder.

1. Joseph Wilhelm Friedrich, Fürst-Bischof von Ermeland, geb. 20 May 776. 2. Herrmann, geb. 2 Juli 777, verm. 29 Juli 805 mit Karoline von Weiher. Töchter: a. Louise Wilhelmine Ernestine Ida, geb. im Jan. 807. b. Caroline, geb. 29 Jun. 808.

Hohenzollern - Sigmaringen.

(Katholischer Religion.)

Fürst Anton Aloys Meinrad Franz, geb. 20 Juni 762, succ. 26 Dec. 785, verm. 12 Aug. 782 mit Amalie Zephyrine, Fürsten Philipp Joseph von Salm-Kyrburg Tochter, geb. 6 März 760.

Sohn.

Karl Anton Friedrich, Erbprinz, geb. 20 Febr.

785, verm. 4 Febr. 808 mit der Prinzessin Antoinette Murat, geb. 5 Jan. 792.

Kinder.

1. Annunc. Karol. Joachime Antonie Amalie, geb. 7 Jun. 810. 2. Karl Anton, geb. 7 Sept. 811. 3. Amalie Antoinette Karoline Adriane, geb. 30 April 815. 4. Friederike Wilhelmine, geb. 24 März 820.

Schwester.

Marie Crescentie Anne, geb. 24 Juli 766, verm. mit Franz Xaver Fischler von Treuberg, H. Sachf. Coburg. Geh. Rath.

Schleswig-Holstein-Augustenburg.

(Lutherischer Religion.)

Herzog Christian Karl Friedrich August, geb. 19 Juli 798, succ. 14 Juni 814, verm. 18 Sept. 820 mit Louise Sophie, Gräfin von Danneberg-Samsøe, Tochter des Grafen Christian Conrad Sophus von Danneberg-Samsøe, geb. 22 Sept. 796.

Töchter.

a. Friederike Marie Louise Auguste Caroline Henriette, geb. 28 Aug. 824. b. Eine Prinzessin, geb. 15 Jan. 826.

Mutter.

Louise Auguste, König Christian VII. von Dänemark Tochter, geb. 7 Juli 771, verm. 27 May 786 an Herzog Friedrich Christian von Schleswig-Holst.-Augustenburg, Wittwe 14 Juni 814.

Geschwister.

1. Karoline Amalie, geb. 28 Juni 796; s. Dä-

nemark. 2. Friedrich Emil August, geb. 23 Aug. 800.

Vaters Bruder.

Friedrich Karl Emil, geb. 8 März 767, verm. 29 Sept. 801 mit Sophie Eleonore Friederike von Scheel, geb. 26 Dec. 778.

Kinder.

1. Friedrich August Emil, geb. 3 Febr. 802.
2. Charlotte Louise Dorothee Josephine, geb. 24 Jan. 803.
3. Pauline Victorie Anne Wilhelmine, geb. 9 Febr. 804.
4. Georg Erich, geb. 14 März 805.
5. Heinrich Karl Woldemar, geb. 13 Oct. 810.
6. Amalie Eleonore Sophie Karoline, geb. 9 Jan. 813.
7. Sophie Bertha Clementine Auguste, geb. 30 Jan. 815.

Schleswig-Holstein-Beck und Glücksburg.

(Lutherischer Religion.)

Herzog Friedrich Wilhelm Paul Leopold, geb. 5 Juni 785, succ. 25 März 816, verm. 26 Jan. 810 mit Louise Karoline, Landgrafen Karl von Hessen-Cassel Tochter, geb. 28 Sept. 789.

Kinder.

1. Louise Marie Friederike, geb. 23 Oct. 810.
2. Friederike Karoline Juliane, geb. 9 Oct. 811.
3. Karl, geb. 20 Sept. 813.
4. Friedrich, geb. 23 Oct. 814.
5. Wilhelm, geb. 19 April 816.
6. Christian, geb. 8 April 818.
7. Louise, geb. 18 Nov. 820.
8. Julius, geb. 14 Oct. 824.

Schwester.

Elisabeth Friederike Sophie Amalie Charlotte, geb. 13 Dec. 780, verm. 22 Febr. 800 an

Gottlob Samuel, Freiherrn v. Richthofen, Wittwe
25 Febr. 808.

Mutter.

Friederike Amalie, Grafen Leopold v. Schlie-
ben Tochter, geb. 28 Febr. 757, verm. 9 März
780 an den Herzog Friedrich Karl Ludwig von
Schleswig-Holstein-Beck. Wittwe 25 März 816.

Holstein - Oldenburg.

(Lutherischer Religion.)

Herzog Peter Friedrich Ludwig, geb. 17 Jan.
755, succ. 2 Juli 823, Fürst zu Lübeck seit 802,
auch Fürst zu Birkenfeld, 16 April 817, verm. 26
Juni 781 mit Friederike Elisabeth Amalie, Herz.
Friedrich Eugen zu Württemberg Tochter, geb. 27
Juli 765, Wittwer 24 Nov. 785.

Sohn.

Paul Friedrich August, Erbprinz, geb. 13 Juli
783, verm. 24 Juli 817 mit der Prinzessin Adels-
heid von Anhalt-Bernburg-Schaumburg, geb. 23
Febr. 800; Wittwer 13 Sept. 820. zweite Gemah-
lin Ida, Schwester der ersten, geb. 10 März 804,
verm. 24 Jun. 825.

Kinder.

1. Marie Friederike Amalie, geb. 31 Dec.
818. 2. Elisabeth Marie Friederike, geb. 8 Juni
820.

Sohnes, Peter Friedrich Georg, gest. 27 Dec.
812, Kinder von Katharina, Kaisers Paul I. von
Rußland Tochter, geb. 21 May 788, verm. 30
April 809, gest. 9 Jan. 819.

1. Peter Georg Paul Alexander, geb. 30 Aug.
810. 2. Constant. Friedr. Peter, geb. 26 Aug.
812.

Leiningen = Dachsburg.

(Lutherischer Religion.)

Fürst Karl Friedrich Wilhelm Emich, geb. 11 Sept. 804, succ. 4 Juli 814.

Schwester.

Anne Seodorowna Auguste Wilhelmine Charlotte Johanne, geb. 7 Dec. 807.

Mutter.

Marie Louise Victorie, Herzogs Franz Friedrich Anton von Sachsen-Coburg-Saalfeld Tochter, geb. 17 Aug. 786, verm. 21 Dec. 803 an Fürst Emich Karl Ludwig von Leiningen Dachsburg, Wittwe 4 Juli 814; s. a. Großbritannien.

Vaters Schwester.

Marie Karoline Sophie Wilhelmine, geb. 4 April 757, verm. 21 Sept. 773 an Friedrich Magnus, Grafen zu Solms-Wildenfels, Wittwe 12 Febr. 801.

Lichtenstein.

(Kathol. Religion.)

Fürst Johann Nepomuk Joseph, geb. 26 Juni 760, succ. 24 März 805, verm. 12 April 792 mit Josephe Sophie, Landgrafen Joachim Egon von Fürstenberg Tochter, geb. 20 Juni 776.

Kinder.

1. Aloys Joseph Nepomuk Joachim Franz, Erbprinz, geb. 26 May 796. 2. Marie Sophie Josephe, geb. 5 Sept. 798, verm. 4 Aug. 817 mit Vincenz, Grafen v. Esterhazy. 3. Marie Josephe, geb. 11 Jan. 800. 4. Franz de Paula Joachim Joseph, geb. 23 Febr. 802. 5. Karl Johann Nepomuk

pomuk Anton, geb. 14 Juni 803. 6. Henriette, geb. 2 April 806. 7. Friedrich, geb. 21 Sept. 807. 8. Eduard, geb. 22 Febr. 809. 9. August Ignaz, geb. 22 April 810. 10. Ida Leopoldine Sophie Marie Josephe Franziske, geb. 12 Sept. 811. 11. Rudolph, geb. 5 Oct. 816.

Schwester.

Marie Josephe Hermenegilde, geb. 13 April 768, verm. Fürstin Esterhazy.

Bruders Aloys Josephs Wittwe.

Karoline, Gräfin von Manderscheid-Blansfenheim, geb. 13 Nov. 768, verm. 16 Nov. 785, Wittwe 24 Nov. 805.

Vaters Bruders, Karl Borrom. Josephs Kinder.

1. Marie Josephe Eleonore, geb. 6 Dec. 763, verm. 29 Jan. 782 an Joh. Nepom. Ernst, Grafen von Harrach, geb. 17 May 756. 2. Joseph Wenzel, geb. 26 Aug. 767. 3. Aloys Gonzaga Joseph, geb. 1 April 780.

Dessen Sohnes, Fürsten Karl Borrom. Johann Nepomuk Wittwe.

Marie Anne Josephe, Grafen Joh. Franz Anton von Khevenhüller Tochter, geb. 19 Nov. 770, verm. 28 Sept. 789, Wittwe 24 Dec. 795.

Sohn.

Karl Franz Anton, geb. 23 Oct. 790, verm. 21 Aug. 819 mit Franziske, Gräfin von Wrbna, geb. 8 Dec. 799.

Kinder.

1. Marie Anne, geb. 25 August 820.

2. Theresie Marianne Josephine Caroline, geb. 28 Oct. 822.

Des Prinzen Moriz Joseph (starb den 24 März 819) Wittwe: Leopoldine, Fürsten Nicolaus von Esterhazy Tochter, geb. 31 Jan. 788.

Kinder.

a. Marie, geb. 31 Dec. 808. b. Eleonore, geb. 25 Dec. 812. c. Leopoldine, geb. 4 Nov. 815.

L i p p e - D e t m o l d.

(Reform. Religion.)

Fürst Paul Alexander Leopold, geb. 6 Nov. 796, succ. 4 April 802, verm. 23 April 820 mit Emilie Friederike Karoline, Prinzessin zu Schwarzburg-Sondershausen, geb. 23 April 800.

Kinder.

1. Paul Friedrich Emil Leopold, Erbprinz, geb. 1 Sept. 821.

2. Emilie Friederike Karoline, geb. 9 Nov. 822.

3. Günther Friedrich Woldemar, geb. 18 April 824.

4. Marie Karoline Friederike, geb. 1 Dec. 825.

Bruder.

Friedrich Albert August, geb. 8 Dec. 797.

L i p p e - S c h a u m b u r g.

(Reformirter Religion.)

Fürst Georg Wilhelm, geb. 20 Dec. 784, succ. 13 Febr. 787, verm. 23 Juni 816 mit Ida Karoline Louise, Fürsten Georg zu Waldeck Tochter, geb. 26 Sept. 796.

Kinder.

1. Adolph Georg, Erbprinz, geb. 1 Aug. 817.
2. Mathilde Auguste Wilhelmine Karoline, geb. 11 Sept. 818.
3. Adelheid Christine Juliane Charlotte, geb. 9 März 821.
4. Ernst August, geb. 12 Dec. 822.
5. Ida Marie Auguste Friederike, geb. 26 May 824.

Schwestern.

1. Gräfin Wilhelmine Charlotte, geboren 18 May 783, verm. am 7 Nov. 814 an den Grafen Ernst Friedrich Herbart von Münster, geb. 1 März 766.
2. Gräfin Karoline Louise, geb. 29 Nov. 786.

L u c c a.

(Kathol. Religion.)

Herzog Karl Ludwig, geb. 23 Dec. 799, folgt seiner Mutter (Marie Louise, Tochter des Königs Karl IV. von Spanien, Wittwe König Ludwigs von Sibirien 27 May 803) in der Regierung des Fürstenthums Lucca 13 März 824; verm. 15 Aug. 820 mit Marie Theresie Ferdinande, Tochter des Königs Victor Emanuel von Sardinien, geb. 19 Sept. 803. Davon: *a.* Louise Franziska Anne Marie Theresie, geb. 29 Oct. 821. *b.* Ferdinand Karl Maria Joseph Victoria Balthasar, geb. 14 Jan. 823.

Schwester.

Marie Louise Charlotte, geb. 1 Oct. 820; f. Sachsen.

Vaters Schwestern, Prinzessinnen von Parma:

1. Marie Antoinette Josephe, geb. 28 Nov. 774.
2. Charlotte Marie Ferdinande, geb. 7 Febr. 777.

Mecklenburg - Schwerin.

(Lutherischer Religion.)

Großherzog Friedrich Franz, geb. 10 Decbr. 756, succ. 24 April 785, verm. 1 Juni 775 mit Louise, Herzogs Johann August zu Sachsen:Gotha Tochter, Wittwer 1 Jan. 808.

Kinder.

1. Des am 29 Nov. 819 verstorbenen Erbgroßherzogs Friedr. Ludw., geb. 13 Jan. 778, verm. 1) 23 Oct. 799 mit der Großfürstin Helene, Kaisers Paul I. von Rußland Tochter, geb. 24 Dec. 784, Wittwer 24 Sept. 803. 2) 1 Juli 810 mit Karoline Louise, Großherzogs Karl August von Sachsen:Weimar Tochter, geb. 18 Juli 786, Wittwer 20 Jan. 816. 3) 8 April 818 mit Auguste Friederike, Landgraf Friedrich Ludwig von Hefsen:Homburg Tochter, geb. 28 Nov. 766.

Kinder erster Ehe.

a. Paul Friedrich, Erbgroßherzog, geb. 15 Sept. 800, verm. 25 May 822 mit der Prinzessin Friederike Wilhelmine Alexandrine Marie Helene von Preußen, geb. 23 Febr. 803. Davon: 1. Friedrich Franz Alexander, geb. 28 Febr. 823. 2. Louise Marie Helene, geb. 17 May 824.

b. Marie Louise Friederike Alexandra Elisabeth Charlotte Katharine, geb. 31 März 803; s. Sachsen:Hildburghausen.

Kinder zweiter Ehe.

c. Albrecht, geb. 11 Febr. 812.

d. Helene Louise Elisabeth, geb. 24 Januar 814.

2. Gustav Wilhelm, geb. 31 Jan. 781.

3. Karl August Christian, geb. 2 Juli 782.

4. Charlotte Friederike, geboren 4 Dec. 784; f. Dänemark.

Mecklenburg - Strelitz.

(Luth. Religion.)

Großherzog Georg (Friedrich Karl Joseph), geb. 12 Aug. 779, succ. 6 Nov. 816, verm. 12 Aug. 817 mit Marie Wilhelmine Friederike, Landgrafen Friedrich von Hessen, Cassel Tochter, geb. 21 Jan. 796.

Kinder.

1. Karoline Louise Marie Friederike Therese Charlotte Wilhelmine Auguste, geb. 31 May 818.

2. Friedr. Wilhelm Karl Georg Ernst Adolph Gustav, Erbgroßherzog, geb. 17 Oct. 819.

3. Caroline Charlotte Mariane, geb. 10 Jan. 821.

4. Georg August Ernst Adolph Karl Ludwig, geb. 11 Jan. 824.

Geschwister.

1. Theresie Mathilde Amalie, geb. 5 April 773; f. Thurn und Taxis.

2. Friederike Karoline Sophie Alexandrine, geb. 2 März 778; f. Preußen, Solms-Braunsfels und Großbritannien.

Karl Friedrich August, geb. 30 Nov. 785.

M o d e n a.

(Katholischer Religion.)

Herzog Franz Joseph Karl (Ambrosius Stanislaus), Erzherzog von Oestreich, geb. 6 Oct. 779, reg. seit 814, verm. 20 Juni 812 mit Marie

Beatrice Victorie Josephe, Königs Victor Emanuel von Sardinien Tochter, geb. 6 Dec. 1792.

Kinder.

1. Marie Theresie Beatrice, geb. 14 Juli 1817.
2. Franz Ferdinand Geminian, geb. 1 Juni 1808.
3. Ferdinand Karl Victor, geb. 20 Juli 1821.
4. Marie Beatrice Anne Franziska, geb. 13 Febr. 1824.

Mutter.

Marie Ricciarda Beatrice von Este, geb. 7 April 1750, Tochter Hercules II. Reinald von Modena, verm. 15 Oct. 1771 an den Erzherzog Ferdinand Karl Anton zu Oestreich, bis 1805 regierender Herzog von Modena, Wittwe 24 Dec. 1806.

Geschwister.

1. Marie Theresie Johanne Josephe, geb. 1 Nov. 1773; s. Sardinien.
2. Marie Anne Leopoldine Josephe, geb. 10 Dec. 1776; s. Bayern.
3. Ferdinand Karl Joseph Franz, geb. 25 Apr. 1781.
4. Maximilian Joseph Johann, geb. 14 Juli 1782.

Nassau-Oranien, s. vereinigte Niederlande.

N a s s a u = U s i n g e n .

(Lutherischer Religion.)

Kinder des letzten am 24 März 1816 verstorbenen Herzogs Friedrich August.

1. Christiane Ernestine Louise, geb. 17 Aug. 1776; s. Baden.
2. Auguste Amalie, geb. 30 Dec. 1778; s. Hessen-Homburg.

Dessen Bruders, des am 17 May 803 verstorbenen Fürsten Karl Wilhelm Tochter:

Louise Karoline Henriette, geb. 14 Juni 763.

N a s s a u - S a a r b r ü c k.

(Lutherischer Religion.)

Des letzten Fürsten Heinrich Ludwig Karl Albrecht Wittwe.

Marie Franziske Maximiliane, Prinzessin v. Montbarrý, geb. 2 Nov. 761, verm. 6 Oct. 779, Wittwe 27 April 797.

Dessen Vaters, Fürsten Ludwig Schwester.

Wilhelmine Henriette, geb. 2 Oct. 752, verm. 9 Juli 783 mit Ludwig Armand, Marquis de Soyecourt, Wittwe 7 Sept. 790.

N a s s a u - W e i l b u r g.

(Lutherischer Religion.)

Herzog Wilhelm Georg August Heinrich Belgicus, geb. 14 Juni 792, succ. 9 Jan. 816, trat die Alleinregierung sämmtlicher Nassauischen Lande an den 24 März 816, verm. 24 Juni 813 mit Charlotte Louise Friederike Amalie, des Herzogs Friedrich von Sachsen-Hildburghausen Tochter, geb. 28 Jan. 794, Wittwer 6 April 825.

Kinder.

1. Therese Wilhelmine Friederike Isabelle, geb. 17 August 815.

2. Adolph Wilhelm Karl August Friedrich, Erbprinz, geb. 24 Juli 817.

3. Moriz Wilhelm August Karl Heinrich, geb. 21 Nov. 820.

4. Wilhelm Karl August Friedrich, geb. 12 Aug. 823.

5. Marie Wilhelmine Friederike Elisabeth, geb. 29 Jan. 825.

Geschwister.

1. Henriette Alexandrine Friederike, geb. 30 Oct. 797; s. Destreich. 2. Friedrich Wilhelm, geb. 15 Dec. 799.

Mutter.

Louise Isabelle Alexandrine Auguste, Burggrafen Georg Wilhelm zu Kirchberg Tochter, geb. 19 April 772, verm. 31 Juli 788 an Fürst Friedrich Wilhelm von Nassau-Weilburg, Wittwe 9 Jan. 816.

Vaters Schwestern.

1. Wilhelmine Louise, geb. 28 Sept. 765; s. Reuß. 2. Karoline Louise Friederike, geboren 14 Febr. 770; s. Wiedrunkel. 3. Henriette, geb. 23 April 780; s. Württemberg.

N e a p e l, siehe Sicilien.

Bereinigte Niederlande.

(Reformirter Religion.)

König Wilhelm I. (Friedrich), geb. 24 Aug. 772, Fürst von Nassau-Dränien seit 9 April 806, souveräner Fürst der vereinigten Niederlande seit 18 Jan. 814, König seit 15 März 815, verm. 1 Oct. 791 mit Friederike Louise Wilhelmine, Königs Friedrich Wilhelm II. von Preußen Tochter, geb. 18 Nov. 774.

Kinder.

1. Wilhelm Friedrich Georg Ludwig, Prinz

von Dranien, geb. 6 Dec. 792, verm. 21 Febr. 816 mit der Großfürstin Anna, Kaisers Paul I. von Rußland Tochter, geb. 18 Jan. 795.

Kinder.

a. Wilhelm Alexander Paul Friedrich Ludwig, geb. 19 Febr. 817. b. Wilhelm Alexander Friedrich Constantin Nicolaus Michael, geb. 2 Aug. 818. c. Wilhelm Friedrich Heinrich, geb. 13 Juni 820. d. Wilhelmine Marie Sophie Louise, geb. 8 April 824.

2. Friedrich Wilhelm Karl, geb. 28 Februar 797, verm. 21 May 825 mit Louise Auguste Wilhelmine Amalie, Prinzessin von Preußen.

3. Wilhelmine Friederike Louise Mariane, geb. 9 May 810.

D e s t r e i c h.

(Kathol. Religion.)

Kaiser Franz I. König von Ungarn und Böhmen, geb. 12 Febr. 768, succ. 1 März 792, röm. Kaiser 7 Juli 792, erblicher Kaiser von Oestreich seit 11 Aug. 804, legte die Römisch-Kaiserl. Reichs-Regierung nieder den 6 August 806, König der Lombardey und von Venedig 7 April 815, verm. 1) 6 Jan. 788 mit Elisabeth Wilhelmine, Herz. Friedrich Eugen zu Württemberg-Stuttgart Tochter, geb. 21 April 767, Wittwer 18 Febr. 790. 2) 19 Sept. 790 mit Marie Theresie Karoline, Königs Ferdinand IV. von Sicilien Tochter, geb. 6 Jun. 772, Wittwer 13 April 807. 3) 6 Jan. 808 mit Marie Ludovike Beatrix, Ferdinand Karl, Erzherzogs von Oestreich Tochter, geb. 14 Dec. 787, Wittwer 7 April 816. 4) 10 Nov. 816 mit Charlotte Auguste, Maximilian Joseph, Königs von Bayern Tochter, geb. 8 Febr. 792.

Kinder.

Erzherzöge und Erzherzoginnen von Oestreich.

1. Marie Louise, geb. 12 Dec. 791; s. Parma und Piacenza.
2. Ferdinand Karl Leopold Joseph Franz Marcellin, Kronprinz, geb. 19 April 793.
3. Leopoldine Karoline Josephe, geboren 22 Jan. 797; s. Portugal und Brasilien.
4. Marie Clementine Franziska Josephe Albine, geb. 1 März 791; s. Sicilien.
5. Karoline Ferdinande Theresie Josephe Desmetria, geb. 8 April 801; s. Sachsen.
6. Franz Karl Joseph, geb. 7 Dec. 802, verm. am 4 Nov. 824 mit Friederike Sophie Dorothee Wilhelmine, Prinzessin von Bayern, geb. 27 Jan. 805; s. Bayern.
7. Marie Anne Franziska Theresie Josephe Medarde, geb. 8 Juni 804.

Geschwister.

Erzherzöge und Erzherzoginnen.

1. Marie Theresie Josephe Charlotte Johanne, geb. 14 Jan. 767; s. Königreich Sachsen.
2. Karl Joseph Johann Ludwig Lorenz, geb. 5 Sept. 771, verm. 17 Sept. 815 mit Henriette Alexandrine Friederike Wilhelmine, Fürstin Friedrich Wilhelm von Nassau-Weilburg Tochter, geb. 30 Oct. 797.

Kinder.

- a. Marie Theresie Isabelle, geb. 31 Juli 816.
- b. Albert Dominik Friedrich Rudolph, geb. 3 Aug. 817.
- c. Karl Ferdinand, geb. 29 Juli 818.
- d. Friedrich Ferdinand Leopold, geb. 14 May 821.
- e. Marie Caroline Ludovika Christine, geb. 10 Sept. 825.

3. Joseph Anton Johann Baptist, geb. 9 März 776, Palatin von Ungarn, verm. 1) 30 Oct. 799 mit der Großfürstin Alexandra, Kaisers Paul I. von Rußland Tochter, geb. 9 Aug. 783, Wittwer 16 März 801. 2) 30 Sept. 815 mit Hermine, Fürsten Victor Karl Friedrich von Anhalt-Bernburg-Schaumburg Tochter, geb. 2 Dec. 797, Wittwer 14 Sept. 817, verm. zum drittenmale 24 Aug. 819 mit Marie Dorothee Wilhelmine Caroline, Herzogs Ludwig von Württemberg Tochter, geb. 1 Nov. 797.

Kinder zweiter Ehe.

1. Stephan Franz Victor und 2. Hermine Amalie Marie, Zwillinge, geb. 14 Sept. 817.

Kinder dritter Ehe.

Alexander Leopold Ferdinand, geb. 4 Juni 825.

4. Anton Victor Joseph Joh. Raymund, geb. 31 Aug. 779, Großmeister des deutschen Ordens.

5. Joh. Baptist Joseph Fabian Sebastian, geb. 20 Jan. 782.

6. Rayner Franz Joseph Joh. Michael Hieronymus, geb. 30 Sept. 783. Vice-König des Lombardisch-Venetianischen Königreichs, verm. 28 May 820 mit Marie Elisabeth Franziske, Prinzessin von Savoyen-Carignan, geb. 13 Apr. 800.

Kinder.

a. Marie Caroline Auguste Elisabeth Margarethe Dorothee, geb. 6 Febr. 821.

b. Adelheid Franziske Marie Rainera Elisabeth Clotilde, geb. 3 Juni 822.

c. Leopold Ludwig, geb. 6 Juni 823.

d. Ernest Karl Felix Maria Rainer Gottfried Cyriac, geb. 8 Aug. 824.

7. Ludwig Joseph Johann Anton, geb. 13 Dec. 784.

8. Rudolph Johann Joseph Kayner, geb. 8 Jan. 788. Cardinal und Erzbischof von Olmütz.

Vaters Bruders, Erzherzogs Ferdinand Karl Wittwe und Kinder, s. Modena.

P a p s t.

(Katholischer Religion.)

Leo XII. (Zannibal della Genga) geb. 2 Aug. 760 zu Genga bei Spoleto, Cardinal 8 März 816, erwählt 28 Sept., gekrönt am 5 Oct. 823.

Parma, Piacenza und Guastalla.

(Kathol. Religion.)

Marie Louise, Erzherzogin, Kaisers Franz I. von Oestreich Tochter, geb. 12 Dec. 791, Herzogin von Parma, Piacenza und Guastalla seit 5 Juni 814, verm. 11 März 810 an Napoleon, vormals Kaiser der Franzosen, Wittwe seit 5 May 821.

Sohn.

Franz Joseph Karl, Herzog von Reichstadt, geb. 20 März 811.

P o r t u g a l.

(Kathol. Religion.)

König Johann VI. Maria Joseph Ludwig, Kaiser von Brasilien, geb. 13 May 767, succ. seiner Mutter als König 20 März 816, verm. 9 Jan. 790 mit Charlotte Joachime Theresie, König Karls IV. von Spanien Tochter, geboren 25 April 775.

Kinder.

1. Marie Theresie, geb. 29 April 793, Wittve des Infanten Peter Karl von Spanien; s. Spanien.

2. Peter Anton Joseph del Alcantara, regierender Kaiser von Brasilien; s. Brasilien, Kronprinz von Portugal und Algarbien, geb. 12 Oct. 798, verm. durch Prokur. zu Wien 13 May und persönlich zu Rio Janeiro 6 Nov. 817 mit der Erzherzogin Leopoldine Caroline Josephe, Tochter des Kaisers Franz von Oestreich, geb. 22 Jan. 797. Davon: 1) Maria da Gloria Johanne Charlotte Leopoldine Isidora da Cruz Franzisca Kavieria da Paula Michaela Gabriela Raphaela Luisa Gonzaga, Prinzessin von Beira, geb. 4 April 819. 2. Pauline Mariane Johanne, geb. 17 Febr. 823. 3. Franziska Caroline Johanna Charlotte Leopoldine, geb. 2 Aug. 824.

3. Marie Franziske de Assis, geb. 22 April 800, Gemahlin des Infanten Karl von Spanien; s. Spanien.

4. Isabelle Marie, geb. 4 Juli 801.

5. Michael Maria Evarist, geb. 26 Oct. 802.

6. Marie Anne Johanne Josephe, geb. 25 Juli 805.

Mutter Schwester.

Marie Franziske Benedicte, geb. 26 Juli 746, Wittve des am 11 Sept. 788 verstorbenen Prinzen Joseph Franz Xaver von Brasilien.

P r e u ß e n.

(Evangelischer Religion.)

König Friedrich Wilhelm III., geb. 3 Aug. 770, succ. 16 Nov. 797, verm. 24 Dec. 793 mit Louise Auguste Wilhelmine Amalie, Großherzogs Karl von Mecklenburg-Strelitz Tochter, Wittwer 19 Juli 810.

Kinder.

1. Friedrich Wilhelm, Kronprinz, geb. 15 Oct. 795, verm. 16 Nov. 823 durch Prokur. und 29 Nov. 823 in Person mit der Prinzessin Elisabeth Ludovike von Bayern, geb. 13 Nov. 801; siehe Bayern. 2. Friedrich Wilhelm Ludwig, geb. 22 März 797. 3. Friederike Louise Charlotte Wilhelmine, geb. 13 Juli 798; s. Rußland. 4. Friedrich Karl Alexander, geb. 29 Juni 801. 5. Friederike Wilhelmine Alexandrine Marie Helene, geb. 23 Febr. 803, verm. 25 May 822 mit Paul Friedrich, Erbgroßherzog von Mecklenburg-Schwerin. 6. Louise Auguste Wilhelmine Amalie, geb. 1 Febr. 808, verm. 21 May 825 mit dem Prinzen Friedrich der Niederlande. 7. Friedrich Heinrich Albrecht, geb. 4 Oct. 809.

Bruders, Prinzen Friedrich Ludwig Karl Kinder mit Friederike Karoline Sophie, Großherzogs von Mecklenburg-Strelitz Tochter, (vermählt 26 Dec. 793, Wittwe 28 Dec. 796) jetzt verm. an den Herzog von Cumberland.

1. Friedrich Wilhelm Ludwig, geb. 30 Oct. 794, verm. 21 Nov. 817 mit Wilhelmine Louise, Herzogs Alexius Friedrich Christian von Anhalt-Bernburg Tochter, geb. 30 Oct. 799. Davon: 1. Friedrich Wilhelm Ludwig Alexander, geb. 21 Juni 820. 2. Friederike Wilhelmine Louise Amalie, geb. 30 Sept. 796, verm. 18 April 818 mit dem regierenden Herzog zu Anhalt-Dessau.

Geschwister des Königs.

1. Wilhelmine Friederike Louise, geb. 18 Nov. 774; s. Verein. Niederlande. 2. Auguste Friederike Christine, geb. 1 May 780; s. Hessen-Cassel. 3. Friedrich Heinrich Karl, geb. 30 Dec. 781. 4. Friedrich Wilhelm Karl, geb. 3 Juli 783, verm.

12 Jan. 804 mit Amalie Marie Anne, Landgräfin Friedrich Ludwig Wilhelm von Hessen-Homburg Tochter, geb. 14 Oct. 785.

Kinder.

a. Heinrich Wilhelm Adalbert, geb. 29 Oct. 811. b. Marie Elisabeth Karoline Victorie, geb. 18 Juni 815. c. Friedrich Wilhelm Waldemar, geb. 2 Aug. 817. d. Eine Prinzessin, geb. 15 Oct. 825.

Vaters, Königs Friedrich Wilhelm II. erste Gemahlin.

Elisabeth Christiane Ulrike, Herzogs Karl von Braunschweig-Wolfenb. Tochter, geb. 8 Novbr. 746, verm. 14 Juli 765, geschieden 769, residirt zu Steffin.

Großvaters Bruders des Prinzen August Ferdinand Kinder.

1. Friederike Dorothee Louise Philippine, geb. 24 May 770, verm. 17 März 796 an den Fürsten Anton Heinrich von Radzivil, geb. 13 Juni 775.
2. Friedrich Wilhelm Heinrich August, geb. 19 Sept. 779.

Neuß zu Graiz.

(Lutherischer Religion.)

Fürst Heinrich XIX., geb. 1 März 790, succ. 29 Jan. 817, verm. 7 Jan. 822 mit Gasparine, Prinzessin von Rohan-Rochefort und Montauban, geb. 8 Aug. 800.

Davon:

1. Louise Karoline, geb. 3 Dec. 822. 2. Elisabeth Henriette, geb. 23 März 824.

Brüder.

Heinrich XX., geb. 29 Juni 794.

Mutter.

Louise Wilhelmine, Fürsten Karl zu Nassau-Weilburg Tochter, geb. 28 Sept. 765, verm. 9 Jan. 786 an Fürsten Heinrich XIII. Reuß zu Graiz, Wittwe 29 Jan. 817.

Reuß zu Ebersdorf und Lobenstein.

(Lutherischer Religion.)

Fürst Heinrich LXXII., geb. 27 März 797, succ. 10 Juli 822 in der Regierung von Ebersdorf und den 7 May 824 in Lobenstein.

Geschwister.

1. Karoline Auguste Louise, geb. 27 Sept. 792. 2. Sophie Adelaide Henriette, geb. 28 May 800; s. Reuß zu Schleiß.

Mutter.

Louise Henriette, Erbgräfin von Hoym, geb. 30 März 772, Wittwe 10 Juli 822.

Vaters Schwestern.

1. Auguste Karoline Sophie, geb. 19 Jan. 757; s. Sachsen-Coburg-Saalfeld. 2. Louise Christine, geb. 2 Juni 759; s. Reuß zu Köstritz.

Reuß zu Gera.

(Lutherischer Religion.)

Des letzten Grafen Heinrich XXX. Wittwe.

Louise Christine, Pfalzgrafen Johann von Birkenfeld Tochter, geb. 17 Aug. 748, verm. 28 Oct. 773, Wittwe 26 April 802.

Neuß zu Köstlich.

(Lutherischer Religion.)

Erste Linie.

Fürst Heinrich LXIV., geb. 31 März 787,
succ. 22 Sept. 814.

Mutter.

Louise Christine, Grafen Heinrich XXIV.
Neuß zu Ebersdorf Tochter, geb. 2 Juni 759,
verm. 1 Juni 781 an Fürsten Heinrich XLIII.
Neuß zu Köstlich, Wittwe 22 Sept. 814.

Geschwister.

1. Karoline Juliane Friederike Auguste, geb.
23 April 782. 2. Franziska, geb. 7 Dec. 788; f.
Neuß zu Lobenstein.

Zweite Linie.

Fürst Heinrich XCIV., geb. 20 Apr. 753, nahm
817 die fürstliche Würde an, Wittwer zum zweif-
tenmal von Auguste Amalie Leopoldine, Tochter
von Friedr. Ad. Freiherrn von Riedesel, geb. 9
Aug. 771, verm. 12 May 792, gest. 21 Nov. 805.

Kinder aus der ersten Ehe von Wilhelmine
Friederike Marie Auguste Eleonore, Tochter von
Friedr. Christoph Freiherrn von Gender, genannt
Kabensteiner, geb. 19 Nov. 755, verm. 11 Sept.
783, gest. 17 Dec. 790.

1. Heinrich LX., geb. 4 Juli 784, verm. 2
May 819 mit Dorothea, Heinr. Karl Erdm., Für-
sten von Carolath Tochter, geb. 16 Nov. 799.

Kinder.

a. Caroline Henriette, geb. 4 Dec. 820. b.
Marie Wilhelmine Johanne, geb. 24 Juni 822.

2. Heinrich LXIII., geb. 20 Jan. 786, verm.
21 Febr. 819 mit Eleonore, Christ. Heinr. Grafen
von Stolberg-Wernigerode Tochter, geb. 26 Sept.
801.

Kinder.

a. Johanne Eleonore Friederike Eberhardine,
geb. 25 Jan. 820. b. Heinrich VI., geb. 26 Apr.
821. c. Auguste Mathilde Wilhelmine, geb. 26
May 822. d. Heinrich VII., geb. 14 Juli 825.

Kinder aus der zweiten Ehe.

1. Auguste Esperance Friederike, geb. 3 Aug.
794; f. Anhalt-Cöthen-Pleß.

2. Caroline Elisabeth Adolphine Louise, geb.
8 Nov. 796, verm. 25 Aug. 817 mit Friedr. Wil-
helm Karl, Prinzen von Carolath, geb. 29 Oct.
790.

3. Heinrich LXXIV., geb. 2 Nov. 798.

Neuß zu Lobenstein.

(Lutherischer Religion.)

Des Fürsten Heinrich LIV. Wittwe:

Franziska, Fürsten Heinrich XLIII. Neuß zu
Röstritz Tochter, geb. 7 Dec. 788, Wittwe seit 7
May 824.

Neuß zu Schleiz.

(Luther. Religion.)

Fürst Heinrich LXII., geb. 31 May 785, succ.
17 April 818.

Mutter.

Karoline Henriette, Fürsten Christian Karl
von Hohenlohe-Kirchberg Tochter, geb. 11 Juni

761, verm. 10 Juni 779 an Fürsten Heinrich XLII.
 Reuß zu Schleiz, Wittwe 17 April 818.

Geschwister.

Christiane Philippine Louise, geb. 9 Sept.
 781. 2. Heinrich LXVII., geb. 20 Oct. 789, verm.
 18 April 820 mit Sophie Adelaide Henriette,
 Prinzessin Reuß zu Ebersdorf, geb. 28 May 800.

Kinder.

1. Heinrich V., geb. 4 Dec. 821.
2. Anna Caroline Louise Adelsheid, geb. 16
 Dec. 822.
3. Marie Elisabeth Henriette Adelsheid, geb.
 8 Juni 824.

R u ß l a n d.

(Griech. Rel.)

Kaiser Nicolaus I., König von Polen, geb. 7
 Juli 796, succ. vermöge der Resignation des Cä-
 sarowitsch Constantin 1 Dec. 825, verm. 13 Juli
 817 mit Alexandra Seodorowna (Friederike Louise
 Charlotte) Königs Friedrich Wilhelm III. von
 Preußen Tochter, geb. 13 Juli 798.

Kinder.

1. Alexander Nicolajewitsch, Großfürst, geb.
 29 April 818.
2. Maria Nicolajewna, geb. 18 Aug. 819.
3. Olja Nicolajewna, geb. 11 Sept. 822.
4. Alexandra Nicolajewna, geb. 25 Jun. 825.

Geschwister, Großfürsten und Großfürstinnen
 von Rußland.

1. Constantin, geb. 9 May 779, verm. 24
 Oct. 796 mit Anna Seodorowna, (Juliane Hen-
 riette Ulrike), Herzogs Franz Friedrich Anton von

Sachsen-Coburg: Saalfeld Tochter, geb. 23 Sept. 781, geschieden 2 April 820 und zum zweitenmal verm. 24 May 820 mit der Fürstin von Lowicz Johanne, geb. Gräfin von Grudzinska.

2. Maria, geb. 16 Febr. 786; s. Sachsen-Weimar.

3. Anna, geb. 19 Jan. 795; s. Vereinigte Niederlande.

4. Michael, geb. 9 Febr. 798, verm. 19 Febr. 824 mit Helena Pawlowna, (Friederike Charlotte Marie) Tochter des Herzogs Paul von Württemberg, geb. 9 Jan. 807.

Tochter.

Maria Michailowna, geb. 9 März 825.

Mutter.

Wittwe von Paul I. Kaiser von Rußland: Maria Feodorowna, (Sophie Dorothee Auguste) Herzogs Friedrich Eugen von Württemberg Tochter, geb. 25 Oct. 759, verm. 18 Oct. 776, Wittwe 24 März 801.

Des am 1. Dec. 825 verstorbenen Kaisers Alexander I. Gemahlin, Kaiserin Elisabeth Alexiowna (Louise Marie Auguste) Prinzessin von Baden, geb. 24 Jan. 779, verm. 9 Oct. 795, Wittwe 1 Dec. 825.

Sachsen, Albertinische Linie.

(Katholischer Religion.)

König Friedrich August, geb. 23 Dec. 750, succ. 17 Dec. 763, König 11 Dec. 806, verm. 29 Jan. 769 mit Marie Amalie Auguste, Pfalzgräfin Friedrich von Zweybrücken Tochter, geb. 10 May 752.

Tochter.

Marie Auguste Nepomucene, geb. 21 Juni 782.

Geschwister.

1. Anton Clemens, geb. 27. Dec. 755, verm. a. mit Marie Charlotte Antonie, Königs Victor Amadei III. von Sardinien Tochter, geb. 17 Jan. 764. Wittwer 28 Dec. 782. b. 18 Oct. 787 mit Marie Theresie, Erzherzogin von Oestreich, geb. 14 Jan. 767.

2. Marie Amalie Anne Josephe, geb. 26 Sept. 757; s. Bayern.

3. Maximilian Maria Joseph Emanuel, geb. 13 April 759, verm. 9 May 792 mit Karoline Marie Theresie, Herzogs Ferdinand von Parma Tochter, Wittwer 1 März 804, zweite Gemahlin, Marie Louise Charlotte, Prinzessin von Lucca, Tochter Ludwigs Königs von Etrurien, geb. 1. Oct. 802, verm. 7 Nov. 825.

Kinder.

1. Marie Amalie Friederike Auguste, geb. 10 Aug. 794. 2. Marie Friederike Amalie, geb. 17 April 796; s. Toscana. 3. Friedrich August Albert, geb. 18 May 797, verm. 7 Oct. 819 mit der Erzherzogin Karoline von Oestreich, geb. 8 April 801. 4. Marie Anne Karoline Josephe Elisabeth Leopoldine, geb. 15 Nov. 799; s. Toscana. 5. Johann Nepomuk Maria Joseph Anton Xaver, geb. 12 Dec. 801, verm. 21 Nov. 822 mit der Prinzessin Amalie Auguste von Bayern, geb. 13 Nov. 801. 6. Marie Josephe Amalie Beatrix, geb. 6 Dec. 803; s. Spanien.

Vaters Schwester.

Marie Kunigunde Dorothee, geb. 10 Nov. 740, gefürstete Aebtissin von Essen und Thorn bis 1 Dec. 802.

Sachsen, Ernestinische Linie.

Sachsen-Weimar und Eisenach.

(Luth. Religion.)

Großherzog Karl August, geb. 3 Sept. 757, succ. 28 May 758, verm. 3 Oct. 775 mit Louise, Landgrafen Ludwig IX. von Hessen Darmstadt Tochter, geb. 30 Jan. 757.

Kinder.

1. Karl Friedrich, Erbgroßherzog, geb. 2 Febr. 783, verm. 3 Aug. 804 mit der Großfürstin Maria, Tochter Kaisers Paul I. von Rußland, geb. 16 Febr. 786.

Kinder: a) Marie Louise Alexandrine, geb. 3 Febr. 808. b) Marie Louise Auguste Katharine, geb. 30 Sept. 811. c) Karl Alexander August Johann, geb. 24 Juni 818.

2. Karl Bernhard, geb. 30 May 792, verm. 30 May 816 mit Ida, Herzogs Georg Friedrich Karl von Sachsen-Coburg-Meinungen Tochter, geb. 25 Juni 794. Davon: 1. Louise Wilhelmine Adelheid, geb. 31 März 817. 2. Wilhelm Karl, geb. 25 Juni 819. 3. Wilhelm August Eduard, geb. 11 Oct. 823. 4. Hermann Bernhard Georg, geb. 4 Aug. 825.

Sachsen-Gotha und Altenburg.

(Luther. Religion.)

Mutter der beiden letzten Herzoge, August, gest. 17 May 822 und Friedrich IV., gest. 11 Febr. 825:

Marie Charlotte Amalie Ernestine, Herzog Anton Ulrich zu Sachsen-Meinungen Tochter, geb. 11 Sept. 751, verm. 21 März 760 an Herzog Ernst Ludwig von Sachsen-Gotha, Wittwe 20 Apr. 804.

Wittwe des Herzogs August, verm. 24 Apr.
802.

Caroline Amalie, Kurfürsten Wilhelm I. von
Hessen Tochter, geb. 11 Juli 791.

Tochter erster Ehe von Louise Charlotte,
Herzogin zu Mecklenburg-Schwerin (4 Jan. 801.)

Dorothea Louise Pauline Charlotte Friede-
rike Auguste, geb. 21 Dec. 800; s. Sachsen-Cob-
urg-Saalf.

Sachsen-Coburg-Meinungen.

(Lutherischer Religion.)

Herzog Bernhard Erich Freund, geb. 17 Dec.
800, succ. 24 Dec. 803, verm. 23 März 825 mit
Marie Friederike Wilhelmine Christiane, Tochter
Wilhelms II., Kurfürsten von Hessen, geb. 6 Sept.
804.

Mutter.

Louise Eleonore, Fürsten Christian Albert
von Hohenl.-Langenb. Tochter, geb. 11 Aug. 763,
verm. 27 Nov. 782 an Herzog Georg Friedrich
Karl von Sachsen-Meinungen, Wittwe 24 Dec.
803.

Schwestern.

1. Amalie Adelsheid Louise Theresie Karo-
line, geb. 13 Aug. 792; s. Großbritannien.

2. Ida, geb. 25 Juni 794; s. Sachsen-Weimar.

Vaters Schwester.

Marie Charlotte Amalie Ernestine Wilhel-
mine Henriette Philippine, geb. 11 Sept. 751;
s. Sachsen-Gotha.

Sachsen-Hildburghausen.

(Lutherischer Religion.)

Herzog Friedrich, geb. 29 April 763, succ. 22

Sept. 780, verm. 3 Sept. 785 mit Charlotte Georgine Louise Friederike, Großherz. Karl von Mecklenburg-Strelitz Tochter, geb. 17 Nov. 769, Wittwer 14 May 818.

Kinder.

1. Katharina Charlotte Georgine Friederike Louise Sophie Therese, geb. 17 Juni 787; s. Württemberg. 2. Joseph Georg Friedrich Ernst Karl, Erbprinz, geb. 27 Aug. 789, verm. 24 Apr. 817 mit Louise Amalie Wilhelmine Philippine, Herz. Friedr. Ludwig Alexander von Württemberg Tochter, geb. 28 Juni 799. Davon: a) Alexandrine Marie Wilhelmine Katharine Therese Henriette Louise Pauline Elisabeth Friederike Georgine, geb. 15 April 818. b. Henriette Friederike Therese Elisabeth, geb. 9 Oct. 823. 3. Therese Charlotte Friederike Louise Amalie, geb. 8 Juli 792; s. Bayern. 4. Georg Karl Friedrich, geb. 24 Juli 796. 5. Friedrich Wilhelm Karl Joseph Ludwig Georg, geb. 4 Oct. 801. 6. Eduard Karl Wilhelm Christian, geb. 3 Juli 804.

Sachsen - Coburg - Saalfeld.

(Luther. Religion.)

Herzog Ernst Anton Karl Ludwig, geb. 2 Jan. 784, succ. 9 Dec. 806, verm. 31 Juli 817 mit Dorothee Louise, Herzogs August von Sachsen-Gotha Tochter, geb. 21 Dec. 800.

Söhne.

1. August Ernst Karl Johann, Erbprinz, geb. 21 Juni 818.
2. Franz August Karl Albrecht Emanuel, geb. 26 Aug. 819.

Geschwister.

1. Sophie Friederike Karoline Louise, geb. 19 Aug. 778, verm. 22 Febr. 804 mit Emanuel,

Graf von Mensdorf. 2. Juliane Henriette Ulrike, geb. 23 Sept. 781, verm. 24 Oct. 796 mit dem Großfürsten Constantin von Rußland, geschieden 2 April 820. 3. Ferdinand Georg August, geb. 28 März 785, verm. 2 Jan. 816 mit der Fürstin Kohary, geb. 2 Juli 797, von welcher: a) Ferdinand August Franz Anton, geb. 29 Oct. 816. b) August Ludwig Victor, geb. 13 Juni 818. c) Louise Auguste Antoinette, geb. 14 Febr. 822. d) Leopold Franz Julius, geb. 31 Jan. 824. 4. Marie Louise Victorie, geb. 17 Aug. 786; s. Großbritannien. 5. Leopold Georg Christ. Friedrich, geb. 16 Dec. 790, verm. 2 May 816 mit Karoline Charlotte Auguste, Prinzessin von Großbritannien, geb. 7 Jan. 796, Wittwer 6 Nov. 817.

Mutter.

Auguste Karoline Sophie, Heinrichs XXIV. Grafen Reuß zu Ebersdorf Tochter, geb. 19 Jan. 757, verm. 13 Juni 777 an Herzog Franz Friedrich Anton von Coburg, Wittwe 9 Dec. 806.

Vaters Schwester.

Karoline Ulrike Amalie, geb. 19 Oct. 753.

Salm - Salm.

(Kathol. Religion.)

Fürst Constantin Alexander Joseph, geb. 22 Nov. 762, succ. 20 Juli 778, verm. 1) 31 Dec. 782 mit Victorie Felicitas, Prinzessin von Löwenstein-Wertheim, Wittwer 20 Nov. 786. 2) 4 Febr. 788 mit Marie Walpurgis, Grafen Christian von Sternberg Tochter, Wittwer 16 Juni 806. 3) mit Catharina Bender.

Kinder aus drei Ehen.

1. Wilhelm Florentin Ludwig Karl, Erbprinz, geb. 17 März 786, verm. 21 Juli 810 mit Flaminia, Freyin von Rossi. Davon: 1. Alfred Kon:

stantin, geb. 27 Dec. 814. 2. Emil Georg Maximilian Joseph, geb. 6 Apr. 820. 3. Georg Leopold Maximilian Christoph, geboren 11 April 793. 4. Eleonore Louise Wilhelmine, geb. 6 Dec. 794, verm. 21 Juli 819 mit Alfred, Herzog von Croys-Dülmen, geb. 22 Nov. 789. 5. Johanne Wilhelmine Auguste, geb. 5 Aug. 796. 6. Auguste Louise Marie, geb. 29 Jan. 798, verm. 28 Juli 824 mit Philipp, Prinzen von Croys-Dülmen, geb. 26 Nov. 801. 7. Franz Friedrich Philipp, geboren 5 Juli 801. Aus der dritten Ehe: 8. Otto Oswald Ludwig, geb. 30 April 810. 9. Eduard August Georg, geb. 8 Sept. 812. 10. Rudolph Hermann Wilhelm Florentin, geb. 9 Sept. 817. 11. Albrecht Friedrich Ludwig Johann, geb. 3 Sept. 819. 12. Hermann Johann Ignaz Friedrich, geb. 13 Juni 821.

Bruder.

Georg Adam Franz, geb. 26 May 766.

S a l m - K y r b u r g.

(Kathol. Religion.)

Fürst Friedrich IV. Ernst Otto Philipp, geb. 14 Dec. 789, succ. 23 Juli 794, verm. 11 Jan. 815 mit Cécilie Rosalie von Bourdeaux.

Sohn.

Friedr. Ernst Joseph August, geb. 5 Nov. 823.

Vaters, f. Friedrich Johann Otto Franz
Schwester.

Amalie Zephyrine, geb. 6 März 760; f. Hohenzollern-Sigmaringen.

S a r d i n i e n.

(Katholischer Religion.)

König Karl Felix, geb. 6 Apr. 763, verm. 7 März 807 mit Marie Christine Theresie, Königs Ferdinand I. von Sicilien Tochter, geb. 17 Jan.

799, tritt nach Abdankung seines Bruders Königs Victor Emanuel die Regierung an den 19 Apr. 821. Wittwe des am 10 Jan. 824 verstorbenen Königs Victor Emanuel.

Marie Theresie, Ferdinand Karl Erzherzogs von Oestreich Tochter, geb. 1 Nov. 773, verm. 21 April 789.

Deren Kinder.

1. Marie Beatrix Victorie Josephe, geb. 6 Dec. 792; s. Modena.

2. 3. Marie Therese Ferdinande (s. Lucca) und Marie Anne Karoline, Zwillinge, geb. 19 Sept. 803. 4. Marie Christine, geb. 14 Nov. 812.

Savoyen - Carignan.

(Katholischer Religion.)

Fürst Karl Emanuel, geb. 2 Oct. 798, succ. 16 Aug. 800, verm. 30 Sept. 817 mit Theresie Franziska, Tochter des Großherzogs Ferdinand von Toscana, geb. 21 März 801.

Kinder.

1. Victor Emanuel, Erbprinz, geb. 14 März 820. 2. Ferdinand Maria Albert Amadeus Philip. Vincenz, geb. 15 Nov. 822.

Mutter.

Marie Christine Albertine, Herzogs Karl Christian Joseph von Kurland Tochter, geb. 7 Dec. 779, verm. 24 Oct. 797 mit Fürsten Karl Emanuel Ferdinand von Carignan, Wittwe 16 Aug. 800.

Schwester.

Marie Elisabeth Franziska, geb. 13 Apr. 800; s. Oestreich.

Großvaters, Fürsten Victor Ludwig Schwester.

Gabrielle Marie, geb. 17 März 748, verwittwete Fürstin von Lobkowitz.

Schwarzburg-Sondershausen.

(Lutherischer Religion.)

Fürst Günther Friedrich Karl, geb. 5 Dec. 760, succ. 14 Oct. 794, verm. 23 Jun. 799 mit Wilhelmine Friederike Karoline, Fürsten Friedrich Karl v. Schwarzburg-Rudolstadt Tochter, geb. 21 Jan. 774.

Kinder.

1. Emilie Friederike Karoline, geb. 23 April 800; s. Lippe. 2. Günther Friedrich Karl, Erbprinz, geb. 24 Sept. 801, verlobt 6 August 825 mit Caroline Irene Marie, Tochter Karl Günthers, Prinzen von Schwarzburg-Rudolstadt, geb. 6 April 809.

Geschwister.

1. Günther Albrecht August, geb. 6 Sept. 767. 2. Albertine Wilhelmine Amalie, geb. 5 April 771; s. Württemberg. 3. Johann Karl Günther, geb. 24 Juni 772, verm. 5 Juli 811 mit der unten genannten Prinzessin Güntherine Friederike Charlotte Albertine, geb. 24 Juli 791.

Kinder: a) Louise Friederike Albertine Pauline, geb. 12 März 813. b) Charlotte Friederike Amalie Albertine, geb. 7 Sept. 816.

Vaters Bruders, s. Aug. Tochter von Christine Elisabeth Albertine, Prinzessin von Anhalt-Bernburg.

Albertine Charlotte Auguste, geb. 1 Febr. 768; s. Waldeck.

Enkelin vom Prinzen Friedrich Christian Albert mit Friederike Charlotte von Schwarzburg-Sondershausen.

Güntherine Friederike Charlotte Albertine, geb. 24 Juli 791; s. vorher.

Schwarzburg = Rudolstadt.

(Luth. Religion.)

Fürst Friedrich Günther, geb. 6 Nov. 793, succ. 28 April 807, verm. 15 April 816 mit Amalie Auguste, Tochter des Erbprinzen Friedrich von Anhalt-Dessau, geb. 18 Aug. 793. Davon: Günther, Erbprinz, geb. 5 Nov. 821.

Geschwister.

1. Thekla, geb. 23 Febr. 795, verm. 11 Apr. 817 an den Fürsten Otto Victor von Schönburg-Waldenburg, geb. 1 März 783. 2. Albert, geb. 30 April 798.

Mutter.

Karoline Louise, Landgrafen Friedrich Ludwig von Hessen-Homburg Tochter, geb. 26 Aug. 771, verm. 21 Jul. 791 an Fürsten Ludwig Friedrich, Wittwe 21 April 807.

Vaters Schwester.

Wilhelmine Friederike Karoline, geb. 21 Jan. 774; s. Schwarzburg = Sondershausen.

Vater Bruders, Prinzen Carl Günthers Wittwe Louise Ulrike, Friedrich Ludwigs Landgrafen von Hessen-Homburg Tochter, geb. 26 Oct. 772, verm. 19 Juni 793, Wittwe 4 Febr. 825.

Kinder: a) Franz Friedrich Karl Adolph, geb. 27 Sept. 801. b) Karoline Auguste Louise Amalie, geb. 4 April 804; s. Anhalt-Dessau. c) Maria Wilhelm Friedrich, geb. 31 May 806. d) Caroline Irene Marie, geb. 6 Apr. 809; s. Schwarzburg = Sondershausen.

Schweden und Norwegen.

(Lutherischer Religion.)

König Karl Johann, geb. 26 Jan. 764, erwählt zum Reichs-Kronprinzen 21 August 810, adoptirter Sohn Königs Karl XIII. s. 5 Nov. 810,

succ. 5. Febr. 818, verm. 16 Aug. 798 mit Bernhardine Eugenie Desiree, geb. Clary, Schwester der Gemahlin des vormaligen Königs Joseph von Spanien, geb. 8 Nov. 781.

Sohn.

Joseph Franz Oskar, Kronprinz, geb. 4 Jul. 799, verm. am 19 Juni 823 mit der Prinzessin Josephine Maximiliane Eugenie von Leuchtenberg und Eichstädt, geb. 14 März 807.

Sohn Königs Gustav III.

Gustav IV. Adolph, geb. 1 Nov. 778, succ. seinem Vater 29 März 792, resignirte 29 März 809, verm. 31 Oct. 797 mit Friederike Dorothee Wilhelmine, Karl Ludwigs Erbprinzen von Baden Tochter, geb. 12 März 781, geschieden 17 Febr. 812.

Kinder: 1. Gustav, geb. 9 Nov. 799. 2. Sophie Wilhelmine, geb. 21 May 801; s. Baden. 3. Amalie Marie Charlotte, geb. 22 Febr. 805. 4. Cecilie, geb. 22 Juli 807.

Schwester des letztverstorbenen Königs
Karl XIII.

Sophie Albertine, geb. 8 Oct. 753, ehemalige Aebtissin zu Quedlinburg.

S i c i l i e n.

(Kathol. Religion.)

König Franz I. Januar Joseph, geb. 19 Aug. 777, succ. 4 Jan. 825, verm. 1. 25 Juni 797 mit Marie Clementine Josephe, Kaisers Leopold II. Tochter, Wittwer 15 Nov. 801 2. 16 Oct. 802 mit Marie Isabelle, Königs Karl IV. von Spanien Tochter, geb. 6 Juli 789.

Kinder.

1. Caroline Ferdinande Louise, geb. 5 Nov. 798; s. Frankreich. 2. Louise Charlotte, geb. 24

Oct. 804; s. Spanien. 3. Marie Christine, geb. 27 April 806. 4. Ferdinand Karl, Kronprinz und Herzog von Calabrien, geb. 12 Jan. 810. 5. Karl Ferdinand, Fürst von Capua, geb. 10 Oct. 811. 6. Leopold Benjamin Joseph, Graf von Syrakus, geb. 22 May 813. 7. Anton Pascal, Graf von Lecce, geb. 23 Sept. 816. 8. Marie Amalie, geb. 25 Febr. 818. 9. Karoline Ferdinande, geb. 29 Februar 820. 10. Therese Christine Marie, geb. 14 März 822. 11. Ludwig Karl Maria Joseph, Graf von Aquila, geb. 19 Juli 824.

Geschwister.

1. Marie Christine Theresie Amalie, geb. 17 Jan. 779; s. Gardinien.

2. Marie Amalie, geb. 26 April 782; s. Orleans bei Frankreich.

3. Leopold Joh. Joseph Michael, Prinz v. Salerno, geb. 2 Juli 790, verm. 28 Juli 816 mit Marie Clementine, Kaisers Franz I. von Oesterreich Tochter, geb. 1 März 798.

Tochter.

Marie Karoline Auguste, geb. 26 April 822.

Zweite Gemahlin und Wittwe des Königs Ferdinand I, Herzogin von Floridia, verwittwete Herzogin v. Partanna, verm. 27 Nov. 814, Wittwe 4 Jan. 825.

Solms - Braunfels.

(Reformirter Religion.)

Fürst Wilhelm Christian Karl, geb. 9 Jan. 759, succ. 24 Oct. 783, verm. 6 Oct. 792 mit Franziska Auguste, Wild- und Rheingräfin zu Solms Grumbach, Wittwer 19 Juli 810.

Kinder.

1. Wilhelmine Karoline Marie Friederike, geb. 20 Sept. 793, verm. 17 Oct. 811 an Fürst Alexius von Bentheim, geb. 20 Jan. 781.

2. Sophie Auguste, geb. 24 Febr. 796; s. Neu-
Wied.

3. Friedrich Wilhelm Ferdinand, Erbprinz,
geb. 14 Dec. 797.

4. Karl Wilhelm Bernhard, geb. 9 Apr. 800.

Geschwister.

1. Wilh. Heinrich Casimir, geb. 30 Apr. 765.

2. Louise Karoline Sophie, geb. 7 Jul. 766.

3. Karl August Wilhelm Friedrich, geb. 9
Oct. 768.

4. Ludw. Wilh. Christian, geb. 26 Oct. 771.

Kinder des am 13 April 814 verstorbenen Bru-
ders Prinzen Friedrich Wilhelm und der Prin-
zessin Friederike von Mecklenburg-Strelitz,
jetzigen Herzogin von Cumberland.

a) Friedrich Wilhelm Heinrich Casimir Georg
Karl Maximilian, geb. 30 Dec. 801. b) Auguste
Louise Therese Mathilde, geb. 26 Juli 804. c)
Alexander Friedrich Ludwig, geb. 12 März 807.
d) Friedrich Wilhelm Karl Ludwig Georg Al-
fred Alexander, geb. 27 Juli 812.

Solms-Lich und Hohen-Solms.

(Reformirter Religion.)

Fürst Ludwig, geb. 24 Jan. 805, succ. 10
Oct. 824.

Bruder.

Ferdinand, geb. 28 Juli 806.

Mutter.

Henriette Sophie, Grafen Ludwig Wilhelm
von Bentheim Tochter, geb. 10 Jun. 777, verm.
6 Sept. 802 an Fürsten Karl Ludwig August,
Wittwe 10 Jun. 807.

Vaters Geschwister.

1. Friedrich Alexander, geb. 18 Jun. 763. 2.
Marie Karoline, geb. 6 Jan. 767.

S p a n i e n.

(Kathol. Religion.)

König Ferdinand VII., geb. 14 Oct. 784, succ. vermöge der Resignation seines 19 Jan. 819 verstorbenen Vaters Karl IV. 19 März 808. verm. 1) 21 Aug. 802 mit Marie Antoinette Theresie, Königs Ferdinand I. von Sicilien Tochter, Wittwer 21 May 806. 2) 29 Sept. 816 mit Marie Isabelle Franziska, Königs Johann IV. von Portugal Tochter, geb. 19 May 797, abermals Wittwer seit 28 Dec. 818. 3) verm. 28 Aug. 819 durch Prokuration und in Person 20 Oct. 819 mit Marie Josephe Amalie, Prinzen Maximilian Joseph von Sachsen Tochter, geb. 6 Dec. 803.

Geschwister.

1. Charlotte Joachime Theresie, geb. 25 Apr. 775; f. Portugal.

2. Karl Maria Isidor, geb. 29 März 788. verm. 29 Sept. 816 mit Marie Franziska de Assis, Königs Johann VI. von Portugal Tochter, geb. 22 April 800.

Davon:

a) Karl Ludwig, geb. 31 Jan. 818.

b) Johann Karl Maria Isidor, geb. 15 May 822.

c) Ferdinand Maria Joseph, geb. 19 Oct. 824.

3. Marie Isabelle, geb. 6 Juli 789; f. Sicilien.

4. Franz de Paula Anton Maria, geb. 10 März 794, verm. 12 Juni 819 mit Louise Charlotte, des Königs Franz I. von Sicilien Tochter, geb. 24 Oct. 804. Davon: a) Isabelle Franziska Josephe, geb. 18 May 821. b) Franz Maria Ferdinand, Herzog von Cadix, geb. 13 May 822. c) Karl, Herzog von Sevilla, geb. 12 Juni 823. d) Marie Louise Therese, geb. 11 Juni 824.

Des Vater Bruders Sohns, Peter Karl, gestorben 4 Juli 812, Wittwe, Marie Theresie, geb.

29 April 793, Tochter des Königs von Portugal.
Davon: Sebastian Maria, geb. 4 Nov. 811.

Großvaters Bruders Ludwig Anton Jacob
Wittwe.

Marie Theresie von Vallabriga, geb. 758,
verm. 25 Juli 776, Wittwe 7 Juli 785.

Kinder.

1. Karoline Josephe Antonie de Bourbon,
geb. 6 März 779, verm. 2 Oct. 797 an den Her-
zog von Alcudia, Manuel Godoy Alvarez de Sa-
ria, Fürsten de la Paz, geb. 768.

2. Marie Louise de Bourbon, geb. 780, verm.
1 Juni 817, mit dem Herzoge von San Fernando.

S h u r n u n d T a y s .

(Katholischer Religion.)

Fürst Karl Alexander, geb. 22 Febr. 770,
succ. 13 Nov. 805, verm. 25 May 789 mit The-
resie Mathilde Amalie, des verstorbenen Groß-
herzogs Karl von Mecklenburg-Strelitz Tochter,
geb. 5 April 773.

Kinder.

1. Marie Theresie, geb. 6 Juli 794, verm. 18
Juni 812 mit dem Prinzen Paul Anton v. Ester-
hasi Galantha.

2. Marie Sophie Dorothee Karoline, geb. 4
März 800.

3. Maximilian Karl, geb. 3 Nov. 802.

Vaters, Fürsten Karl Anselm Halbbruder.

Maximilian Joseph, geb. 28 May 769, verm.
6 Juni 791 mit Marie Eleonore, Fürsten August
Anton von Lobkowitz Tochter, geb. 22 Apr. 770.

Kinder.

a) Karl Anselm, geb. 18 Juni 792, verm. 4
Juli 815 mit Marie Henriette, Gräfin von Elz,
geb. 10 Febr. 795.

- b) August Maria Maximilian, geb. 23 Apr.
794.
c) Joseph, geb. 3 May 796.
d) Karl Theodor, geb. 18 Juli 797.
e) Friedrich Hannibal, geb. 3 Sept. 799.
f) Wilhelm Karl, geb. 11 Nov. 801.

E o s c a n a.

(Kathol. Religion.)

Großherzog Leopold II. (Johann Joseph)
geb. 3 Oct. 797, succedirt seinem Vater Ferdin-
and III. 18 Juni 824, verm. 16 Nov. 817 mit
Marie Anne Karoline, Prinzessin von Sachsen,
geb. 15 Nov. 799.

Kinder.

1. Marie Karoline Auguste Elisabeth Vin-
centine Johanne Josephine, geb. 19 Nov. 822.
2. Auguste Ferdinande Louise Marie Jo-
hanne Josephhe, geb. 1 April 825.

Geschwister.

1. Marie Louise Johanne Josephhe Karoline,
geb. 30 Aug. 796.
2. Theresie Franziske Josephhe Johanne Be-
nedicte, geb. 21 März 801; s. Savoyen-Carignan.

Stiefmutter.

Marie Ferdinande Amalie, Prinzessin von
Sachsen, geb. 27 Apr. 796, Wittwe seit 18 Juni 824.

T ü r k e n .

(Mahom. Religion.)

Kaiser Mahmud II., geb. 20 Jul. 785, succ.
23 Juli 808.

Sohn.

Abdul Medschid, geb. 20 April 823.

U n g a r n, s. Oestreich.

W a l d e c k.

(Lutherischer Religion.)

Fürst Georg Friedrich Heinrich, geb. 20 Sept. 789, succ. 9 Sept. 813, verm. mit der Prinzessin Emma von Anhalt-Bernburg-Schaumburg 26 Juni 823, geb. 20 May 802.

Tochter.

Auguste Amalie Ida, geb. 21 Juli 824.

Mutter.

Albertine Charlotte Auguste, Fürsten August von Schwarzburg-Sondershausen Tochter, geb. 1 Febr. 768, verm. 12 Sept. 784 an Fürsten Georg von Waldeck, Wittwe 9 Sept. 813.

Geschwister.

1. Friedrich Ludwig Hubert, geb. 3 Nov. 790.
2. Ida Karoline Louise, geb. 26 Sept. 796;
f. Lippe-Schaumburg.
3. Karl Christian, geb. 12 April 803.
4. Herrmann Otto Christian, geb. 12 Oct. 809.

W i e d , N e u w i e d.

(Reform. Religion.)

Fürst Johann August Karl, geb. 26 May 779, succ. 20 Sept. 802, verm. 11 Juli 812 mit Sophie Auguste, Fürsten Ferdinand Wilhelm Ernst von Solms-Braunsfels Tochter, geb. 24 Febr. 796.

Kinder.

1. Luitgarde Wilhelmine Auguste, geboren 4 März 813.
2. Wilhelm Herrmann Karl, geb. 22 May 814.
3. Louise Wilhelmine Thecla, geb. 19 Juli 817.
4. Otto Friedrich Albrecht, geb. 30 Sept. 818.

Geschwister.

1. Louise Philippine Charlotte, geb. 11 März 773.
2. Max. Alexander Philipp, geb. 23 Sept.

782. 3. Karl Emil Friedrich Heinrich, geb. 20 Aug. 785.

Wittwe des am 9 März 824 verstorbenen Fürsten Karl Ludwig von Wied-Runkel.

Karoline Louise Friederike, Prinzessin von Nassau-Weilburg, geb. 14 Febr. 770.

W ü r t e m b e r g.

(Lutherischer Religion.)

König Wilhelm, geb. 27 Sept. 781, succ. seinem Vater König Friedrich 30 Oct. 816, Wittwer 9 Jan. 819, von Katharine, Tochter Kaisers Paul von Rußland, und Wittwe des Prinzen Peter von Holstein-Oldenburg, wieder vermählt 15 Apr. 820 mit Pauline Therese Louise, Tochter seines Oheims, des verstorbenen Herzogs Ludwig Friedrich Alexander von Württemberg, geb. 11 Sept. 800.

Kinder aus beiden Ehen.

1. Marie Friederike Charlotte, geb. 30 Oct. 816. 2. Sophie Friederike Mathilde, geboren 17 Juni 818. 3. Catharine Friederike Charlotte, geb. 24 Aug. 821. 4. Karl Friedrich Alexander, Kronprinz, geb. 6 März 823.

Geschwister.

1. Friederike Catharine Sophie Dorothee, geb. 21 Febr. 783, Gemahlin des Prinzen Jerome von Montfort. 2. Paul Karl Friedrich August, geb. 19 Jan. 785, verm. 28 Sept. 805 mit Catharine Charlotte, Herz. Friedrich zu Sachsen-Hildburghausen Tochter, geb. 17 Juni 787.

Kinder.

1. Friederike Charlotte Marie (Selena Pawlowna) geb. 9 Jan. 807, verm. mit dem Großfürst Michael von Rußland 19 Febr. 824. 2. Friedrich Karl August, geb. 21 Febr. 808. 3. Pauline Friederike Marie, geb. 25 Febr. 810. 4. Friedrich August Eberhard, geb. 24 Jan. 813.

Zinterlassene zweite Gemahlin des Königs Friedrich.

Königin Charlotte Auguste Mathilde, Tochter des Königs Georg III. von Großbritannien, geb. 29 Sept. 766, Wittwe 30 Oct. 816.

Vaters Geschwister und deren Kinder.

1. Wittwe des ältesten Vaters Bruders Herzog Ludw. Friedr. Alexander, gest. 20 Sept. 817. Herzogin Henriette, Fürst Karls von Nassau-Weilburg Tochter, geb. 23 April 780.

Dessen Sohn erster Ehe von Maria Czartoriska, Tochter des Fürsten Adam Czartorisky.

1. Adam Karl Wilhelm Stanislaus Eugen, geb. 16 Jan. 792.

Dessen Kinder zweiter Ehe.

2. Marie Dorothee Louise, geb. 1 Nov. 797; s. Oestreich. 3. Louise Amalie Wilhelmine, geb. 23 Juni 799, s. Sachsen-Hildburghausen. 4. Pauline Therese Louise, geb. 11 Sept. 800; s. oben. 5. Elisabeth Alexandrine Constanze, geb. 27 Febr. 802. 6. Alexander Paul Ludwig Constantin, geb. 9 Sept. 804.

2. Wittwe und Kinder des Herzogs Eugen Friedrich Heinrich, geb. 21 Nov. 758, vermählt 21 Jan. 787.

Louise, geb. Prinzess von Stolberg-Gedern, geb. 13 Oct. 764, vorher Wittwe des Herzogs August Friedrich Karl zu Sachsen-Meiningen, zum zweitenmal Wittwe 20 Juni 822.

Kinder.

1. Friedrich Eugen Karl Paul Ludwig, geb. 8 Jan. 788, verm. 20 April 817 mit Karoline Friederike Mathilde, Tochter des Fürsten Georg zu Waldeck, geb. 10 April 801, Wittwer 13 Apr. 825.

Davon:

a) Marie Alexandrine Auguste Louise, geb. 25 März 818. b) Eugen Wilhelm Alexander

Erdmann, geb. 25 Dec. 820. c) Wilhelm Alexander, geb. 13 April 825.

3. Friederike Sophie Dorothee Marie Louise, geb. 4 Jun. 789; s. Hohenlohe-Dehringen.

4. Friedr. Paul Wilh., geb. 27 Jun. 797.

3. Sophie Dorothee Auguste, geb. 25 Oct. 759; s. Rußland.

4. Herzog Wilhelm Friedrich Philipp, geb. 27 Dec. 761, Wittwer 6 Febr. 822 von Friederike Franziske Wilhelmine, Burggräfin Rodis von Lundersfeld, geb. 21 Febr. 777, verm. 23 Aug. 800

Kinder (welche den Titel: Grafen und Gräfinnen von Württemberg führen):

1. Graf Christian Friedrich Alexander, geb. 5 Nov. 801.

2. Graf Friedrich Wilhelm Alexander Ferdinand, geb. 6 Juli 810.

3. Gräfin Friederike Marie Alexandrine Charlotte Katharine, geb. 29 May 815.

5. Herzog Ferdinand Friedrich August, geb. 22 Oct. 763, verm. zum zweitenmal 23 Febr. 817 mit Kunigunde Walpurg Pauline, Tochter des Fürsten Franz Georg Karl von Metternich, geb. 22 Nov. 771.

6. Herzog Alexander Friedrich Karl, geb. 24 April 771, verm. 17 Nov. 798 mit Antoinette Ernestine Amalie, Herzogs Franz von Sachsen-Coburg-Saalfeld Tochter, geb. 28 Aug. 779, Wittwer seit 13 März 824.

Kinder.

1. Antonie Friederike Auguste Marie Anne, geb. 17 Sept. 799.

2. Friedrich Wilhelm Alexander, geb. 20 Dec. 804.

3. Ernst Alexander Constantin Friedrich, geb. 30 Aug. 807.

7. Herzog Heinrich Friedrich Karl, geb. 3

Juli 772, verm. 798 mit Karoline Aelxi, von welcher a) Louise, geb. 4 Oct. 799. b) Eine Tochter, geb. 5 März 801. c) Marie, Gräfin von Urach, geb. 15 Dec. 802; s. Hohenl.:Langenb.:Kirchberg. d) und e) Zwei Töchter, geb. 803 und 805.

N s e n b u r g.

(Reformirter Religion.)

Fürst Wolfgang Ernst III. geb. 25 Juli 798, succ. 21 März 820, (unter Vormundschaft seiner Mutter).

Mutter.

Charlotte Auguste Wilhelmine, geb. Gräfin Erbach-Erbach, geb. 5 Juni 777, Wittve seit 21 März 820.

Geschwister.

1. Victorie Charlotte Franziske, geb. 10 Juni 796.
2. Alexander Victor, geb. 14 Sept. 802.

Vaters Brüder.

1. Wolfgang Ernst, geb. 7 Oct. 774.
2. Victor, geb. 10 Sept. 776.

Urgroßvater Bruders, Fürsten Friedr. Wilhelms († 22 Oct. 804). Sohn: Ernst Ludwig Casimir, geb. 25 Jan. 786.

Des Sohnes, Prinzen Carl Theodors (geb. 13 Aug. 778 † 18 Juli 813), Wittve Maria Magdalena, Freyin von Harding.

32 Gen

Leinin

Fürst Karl
11 Sept. 804,

Anne Seod
lotte Johanne,

Marie Lo
drich Anton v
ter, geb. 17 Au
Emich Karl L
Wittwe 4 Juli

Marie Ka
April 757, ver
nus, Grafen
Febr. 801.

Fürst Joh
760, succ. 24 J
Josephe Soph
Fürstenberg L

1. Mloys
Erbsprinz, geb.
Josephe, geb.
Vincenz, Grabe
geb. 11 Jan. 800. 4. Franz de Paula Joachim
Joseph, geb. 23 Febr. 802. 5. Karl Johann Nes

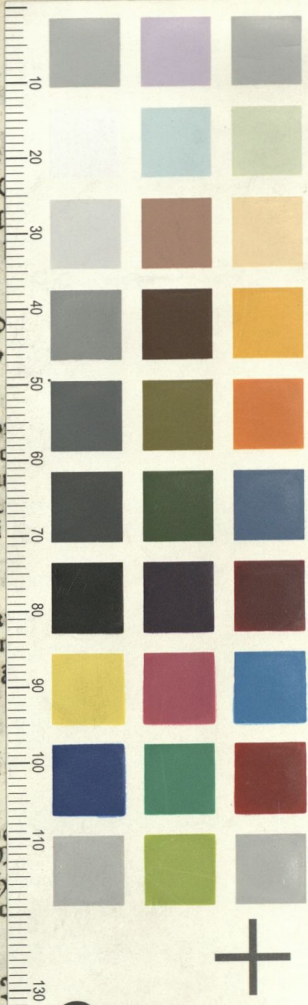

r g.
h, geb.
re Char:
nz Frie:
ld Loch:
an Fürst
chsburg,
geb. 4
h Mag:
ttwe 12
26 Juni
792 mit
gon von
1 Franz,
Sophie
817 mit
Josephe,
Joachim
Nes

OPCARD 201