

Großherzoglich-Mecklenburg-Strelitzscher Staatskalender

1827

Neustrelitz: bei G.F. Spalding, 1827

<http://purl.uni-rostock.de/rosdok/ppn1682243222>

Band (Zeitschrift) Freier  Zugang  OCR-Volltext

Großherzoglich

Mecklenburg-Strelitzischer

Staatskalender

auf das Jahr

1827.

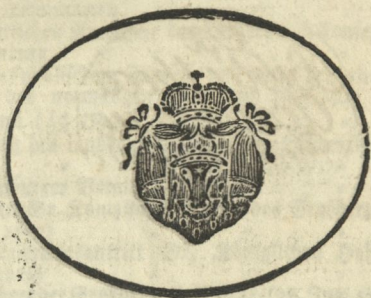

Mit Großherzoglichem Privilegium.

Neustrelitz,
bei G. F. Spalding.

Die von dem Kaiserlichen Hofe...

1807	1807
1808	1808
1809	1809
1810	1810
1811	1811
1812	1812
1813	1813
1814	1814
1815	1815
1816	1816
1817	1817
1818	1818
1819	1819
1820	1820
1821	1821
1822	1822
1823	1823
1824	1824
1825	1825
1826	1826
1827	1827
1828	1828
1829	1829
1830	1830
1831	1831
1832	1832
1833	1833
1834	1834
1835	1835
1836	1836
1837	1837
1838	1838
1839	1839
1840	1840
1841	1841
1842	1842
1843	1843
1844	1844
1845	1845
1846	1846
1847	1847
1848	1848
1849	1849
1850	1850
1851	1851
1852	1852
1853	1853
1854	1854
1855	1855
1856	1856
1857	1857
1858	1858
1859	1859
1860	1860
1861	1861
1862	1862
1863	1863
1864	1864
1865	1865
1866	1866
1867	1867
1868	1868
1869	1869
1870	1870
1871	1871
1872	1872
1873	1873
1874	1874
1875	1875
1876	1876
1877	1877
1878	1878
1879	1879
1880	1880
1881	1881
1882	1882
1883	1883
1884	1884
1885	1885
1886	1886
1887	1887
1888	1888
1889	1889
1890	1890
1891	1891
1892	1892
1893	1893
1894	1894
1895	1895
1896	1896
1897	1897
1898	1898
1899	1899
1900	1900

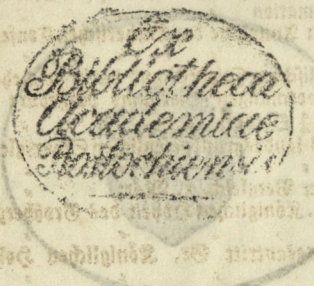

Zeitrechnung des Jahres 1827 nach Christi Geburt.

Man zählt von Erschaffung der Welt nach der Zeitrechnung der neuern Griechen wie auch ehemals der Russen	7335	Jahr
nach der Julianischen Periode	6540	—
nach der Jobel Aera	6008	—
nach Calvisii und Scallgers Rechnung	5776	—
nach Jüdischer Zeitrechnung vom 24. Sept.	5588	—
nach der Zeitrechnung der Olympiaden	2603	—
das dritte Jahr der 645 Olympiade fängt im Jul. an		
nach Erbauung der Stadt Rom	2580	—
nach der Nabonassarischen Zeitrechnung	2576	—
nach Türkischer Zeitrechnung	1242	—
nach Erlangung der herzoglichen Würde des Hauses Mecklenburg, 8. Julius	479	—
nach der völligen Incorporation des Landes Stargard (jetziges Herzogthum Mecklenburg-Strelitz) mit den übrigen Mecklenburgischen Provinzen, als ein unzertrennliches Reichs-Lehnbares Reichs-Fürstenthum, 22. Jun.	454	—
seit Gründung der Residenzstadt Neustrelitz (20. Mai 1733)	94	—
seit Luthers Reformation	310	—
seit der öffentlichen Annahme der Lutherischen Confession in Mecklenburg	275	—
seit dem Westphälischen Frieden und darin geschehenen Erhebung des vormaligen Bisthums Ratzeburg zum Fürstenthum ($\frac{1}{2}$ October 1648)	179	—
seit Schließung des landesgrundgesetzlichen Erbvergleichs, 18. April	72	—
seit dem Hamburger Veraleich, 8. März	126	—
seit der Geburt Sr. Königlichen Hoheit des Großherzogs, (12. Aug. 1779)	48	—
seit dem Regierungsantritt Sr. Königlichen Hoheit, (6. Nov. 1816)	11	—
seit der Annahme der Großherzogl. Würde, (28. Jun. 1815)	12	—
seit den siegreichen Schlachten bei Leipzig, wodurch zunächst die Befreiung Deutschlands vom franz. Joche errunnen (16. 18. 19. October 1813)	14	—
seit Eröffnung des deutschen Bundestages (5. Nov. 1816)	11	—
seit Einführung des Julianischen Calenders	1872	—
— — — Gregorianischen	245	—
— — — verbesserten	128	—
— — — allgem. Reichs	51	—
seit Einführung der Schutzblattern-Impfung in der Residenzstadt Neustrelitz am 1. April 1801	26	—
und seit Einleitung der gesetzlichen Schutzblattern-Impfung im Jahr 1816	11	—

Festrechnung für das Jahr 1827.

Güldne Zahl 4	Fastnacht 27. Febr.	Die 4 Quatember
Epacten III	Ostern. 15. April	7. März.
Sonnencirkel 16	Himmelfahrt 24. Mai	6. Junii
RömerZinszahl 15	Pfingsten 3. Junii	19. Sept.
Soñt. Buchst. G.	Trinitatis 10. Junii	19. Dec.
	Advent 2. Dec.	

Nach der Angabe des verstorbenen Professors Andreas Mayer zu Greifswald, ist die Polhöhe von Strelitz $53^{\circ} 22' 45''$. Der Abstand des Strelitzischen Meridian von dem ersten Meridian, davon der 20ste Grad durch das Observatorium in Paris gehet, ist $31^{\circ} 13' 45'$.

Umlaufszeit, Entfernung und Größe der Sonne und Planeten.

Namen und Bezeichn. der Planeten	Umlaufszeit um die Sonne	Entfern. von der Sonne in teutsch. Meil.
die Sonne \odot ist 1448000 größer als die Erde		
Mercur ♁ 16mal kleiner	87 T. 23 St. 16'	8071104
Venus ♀ $\frac{1}{18}$ kleiner	224 T. 16 St. 49'	14 $\frac{1}{2}$ Mill.
Erde ♁	365 T. 5 St. 49'	20,851470
Mars ♂ $4\frac{2}{3}$ kleiner	1 J. 321 T. 17 St. 31'	32 Mill.
Jupit. ♃ 1474 größer	11 J. 314 T. 20 St. 27'	108 Mill.
Saturn ♄ 1030 gr.	29 J. 166 T. 19 St. 51'	199 Mill.
Uranus ♅ 83 größer	83 J. 150 T. 18 St.	398 Mill.
Der Mond ☾ läuft um die Erde in 27 Tagen, 7 Stunden, 43 Minuten; seine Entfernung von der Erde ist 51000 M., und er ist 50mal kleiner als die Erde.		

Anfang der vier Jahreszeiten.

Frühling 21. März.	Herbst 23. September.
Sommer 22. Junii.	Winter 22. December.

Von den Sonnen- und Mondfinsternissen des Jahres 1827.

Es ereignen sich in diesem Jahre zwei Sonnen- und zwei Mondfinsternisse, wovon aber in den hiesigen Gegenden nur die zweite Mondfinsternis und auch diese nicht in ihrer ganzen Dauer sichtbar sein wird.

Die erste Sonnenfinsterniß erfolgt bei dem Neumonde des 26sten Aprils in den Morgenstunden, vor dem Aufgange der Sonne über den Horizont des größten Theils von Europa. Sie wird in dem nordöstlichen Theile von Europa, auf dem nördlichen Eismeere und dem nördlichsten Theile von Amerika sichtbar seyn, auch in einigen Gegenden ringsförmig erscheinen.

Die erste Mondfinsterniß trifft bei dem Vollmonde des 11ten Mai in den Vormittagsstunden ein, da der Mond der Sonne gegen über unter dem Horizonte von Europa steht. Sie wird vornehmlich nur auf dem großen östlichen und stillen Meere und einem Theile von Amerika sichtbar seyn, wo der Mond bis auf einen kleinen Theil des nördlichen Randes verfinstert erscheinen wird.

Die zweite Sonnenfinsterniß ereignet sich bei dem Neumonde des 20sten October Abends und wird wegen der südlichen Breite des Mondes nur über dem südlichen stillen Meere und dem Eismeere sichtbar seyn, auch in einigen Gegenden total erscheinen.

Die zweite Mondfinsterniß begiebt sich bei dem Vollmonde des 3ten November. Sie wird in ihrer ganzen Dauer auf dem stillen Ocean, in Asien und den östlichen Theilen von Europa und Afrika sichtbar seyn, in dem westlichen Europa und Afrika aber wird der Mond bei ihrem Anfange sich noch unter dem Horizonte befinden. In Zeit des Rostockischen Meridians erfolgt dieser nämlich um 4 Uhr 18 Minuten; der Mond geht in Rostock an seinem nördlichen Rande bereits verfinstert auf um 4 Uhr 38 M. Das Mittel der Finsterniß, da der Mond bis auf $10\frac{1}{2}$ Zoll verfinstert erscheint, trifft ein um 5 U. 56 Minuten und ihr Ende um 7 U. 34 M.

Bedeutung der 12 Zeichen der Ecliptik.

♈	Widder.	♎	Baage.
♉	Stier.	♏	Scorpion.
♊	Zwillinge.	♐	Schütze.
♋	Krebs.	♑	Steinbock.
♌	Löwe.	♒	Wassermann.
♍	Jungfrau	♓	Fische.

Die vier gewöhnlichen Buß- und Bet-Tage.

- 1) Freitag nach Invocavit — — — — — der 9te März.
- 2) Charfreitag — — — — — der 13te April.
- 3) Sonntag nach Margarethen — — — — — der 15te Julii.
- 4) Freitag vor dem 1sten Advent — — — — — der 30ste Nov.

1827.
Januar.

Jüd. Calend.
Tebeth.
5587.

Sonnen
Aufg. Untg.
U.M. U.M.

				Jüd. Calend.	Sonnen		
				Tebeth.	Aufg.	Untg.	
				5587.	U.M.	U.M.	
M.	1	Neujahr	X	2	Kirchw.	8 19	3 41
D.	2	Abel, Seth	X	3	(Ende.	19	42
M.	3	Enoch	Y	4		18	42
D.	4	Methusalah	Y	5	(Ab.	17	43
F.	5	Simeon 11. 33' Mg	Y	6	Zef. 10 1/2 U.	16	44
S.	6	5 il. 3 Kon.	Y	7	Schabb 11.	15	45
2. Woche Ev. Luc. 2, 41 bis 3. End.				1	Mos. 44, 18.		
S.	7	1 nach Epiphan.	Y	8	15 Woche.	14	46
M.	8	Erhard	II	9		13	47
D.	9	Beatus	II	10	Fast. Bel	12	48
M.	10	Paul. Eins.	II	11	(Jerus.	11	49
D.	11	Hygin	S	12		10	50
F.	12	Reinhold	S	13		9	51
S.	13	Hilar Obll. 52' Mg.	S	14	Schabb. 13.	8	53
3. Woche. Ev. Joh. 2, 1-11.				1	Mose 47, 28		
S.	14	2 nach Epiphan.	S	15	16 Woche.	6	54
M.	15	Maurus	S	16		5	55
D.	16	Marcell	mp	17		4	57
M.	17	Anton	mp	18		2	58
D.	18	Prisca	=	19		1	4 0
F.	19	Sara (39' Ab.)	=	20		7 59	1
S.	20	Jab. Sebast. (5 U m)	m	21	Schabb. 13.	58	3
4. Woche. Ev. Matth. 8, 1-13.				2	Mose 1, 1.		
S.	21	3 nach Epiphan.	m	22	17 Woche.	56	4
M.	22	Vincent	F	23		55	6
D.	23	Emerentia	F	24		53	7
M.	24	Timotheus	F	25		52	9
D.	25	Pauli Befehring	F	26		50	11
F.	26	Policarp (39' Mg.)	==	27		48	12
S.	27	Chrysof. (10 U.)	==	28	Schabb 14	46	14
5. Woche Ev. Matth. 8, 23-27.				2	Mose 6, 2.		
S.	28	4 nach Epiphan.	==	29	18 Woche.	45	16
		1 Karl	==				
M.	29	Samuel	X	1	Schebat.	43	18
D.	30	Udelgunde	X	2		41	20
M.	31	Birgil	Y	3		39	21

Mondes Auf- und
Untergang.
Aufg. Untg.
U. M. U. M.

1827
Jan.

Geburtstage der Großherzogl.
Familie, desgleichen Messen
und Jahrmärkte ic.

9 11 51	8 11 47	1
10 11	10 6	2
10 30	11 18	3
10 48	Morg.	4
11 9	0 27	5
11 30	1 34	6

Leipziger Messe.

11 56	2 41	7
0 11 25	3 43	8
1 2	4 4	9
1 46	5 37	10
2 37	6 25	11
3 37	7 6	12
4 43	7 36	13

Kieler Umschlag.

(Caroline.
Geburtst. J. H. der Herzogin
Geburtst. Sr. Hoh. des Herzogs
(George.

5 53	8 5	14
7 5	8 29	15
8 19	8 50	16
9 31	9 11	17
10 46	9 31	18
Morg.	9 52	19
0 5	10 18	20

Antonii - Termin Anfang.

1 20	10 49	21
2 34	11 24	22
3 50	0 11 9	23
5 0	1 4	24
5 52	2 11	25
6 37	3 29	26
7 10	4 52	27

Geburtst. Ihrer Kön. Hoh. der
(Großherzogin.

Antonii - Termin Ende.

7 40	6 13	28
8 3	7 32	29
8 25	8 46	30
8 46	10 0	31

1827.
Februar.

Jüd. Cal.
Schebat.
5587.

Sonnen
Aufg. Untg.
U.M. U.M.

D.	1	Brigitta	Y	4		7 37	4 23
F.	2	Mar. Reinigung	X	5		36	25
S.	3	Vlastus 9 u. 56' U.	X	6	Schabb. 15.	34	27

6 Woche. Ev. Matth. 13, 24 = 30.				2 Mos. 10, 1.			
S.	4	5 nach Epiphyan.	X	7	19 Woche.	32	29
M.	5	Agatha	□	8		30	31
D.	6	Dorothea	□	9		28	33
M.	7	Richard	□	10		26	35
D.	8	Salomon	□	11		24	37
F.	9	Apollonia	□	12		22	39
S.	10	Scholastica	□	13	Schabb. 16.	20	41

7 Woche. Ev. Matth. 20, 1 = 16.				2 Mos. 13, 17.			
S.	11	Sptgs. O 11 u. 11' U.	Ω	14	20 Woche.	18	43
M.	12	Eulalia	mp	15	Freudent.	16	45
D.	13	Benignus	mp	16		14	47
M.	14	Valentin	ff	17		12	49
D.	15	Faustin	ff	18		10	51
F.	16	Juliane	m	19		8	53
S.	17	Alexander	m	20	Schabb. 17.	5	55

8 Woche. Ev. Luc. 8, 4 = 15.				2 Mos. 18, 1.			
S.	18	Sexagesimä	m	21	21 Woche.	3	57
M.	19	Suf. C 1 u. 59' M.	f	22		1	5 0
D.	20	Eucharias	f	23		6 59	2
M.	21	Esaias	z	24		57	4
D.	22	Petr. Stuhlfeier	z	25		55	6
F.	23	Serenus	z	26		53	8
S.	24	Matthias	z	27	Schabb. 18.	51	10

9 Woche. Ev. Luc. 18, 31 b. 3. E.				2 Mos. 21, 1.			
S.	25	Quingges. 11 u.	X	28	22 Woche.	49	12
M.	26	Nestorius (5' Ab.)	X	29		46	15
D.	27	Fastnacht	Y	30		44	17
M.	28	Aschermittwoch	Y	1	Adar.	42	19

Wendes Auf- und
Untergang
Aufg. Unterg.
U. M. U. M.

1827
Febr.

Geburtstage der Großherzgl.
Familie, desgleichen Messen
und Jahrmärkte zc.

9 m. 5	11 U. 11	1
9 27	Morg.	2
9 52	0 18	3

10 21	1 23	4
10 55	2 24	5
11 35	3 21	6
0 U. 24	4 11	7
1 22	4 53	8
2 26	5 30	9
3 34	6 0	10

4 46	6 27	11
5 58	6 50	12
7 14	7 12	13
8 31	7 33	14
9 49	7 55	15
11 6	8 20	16
Morg.	8 47	17

0 24	9 22	18
1 37	10 4	19
2 44	10 56	20
3 43	0 U. 0	21
4 31	1 10	22
5 8	2 27	23
5 39	3 47	24

6 4	5 5	25
6 26	6 23	26
6 48	7 38	27
6 59	8 50	28

Braunschweiger Messe.

Stralsund, B. M.

Güstrower Umschlag.
Mitstrelitz.

Woldegk. Malchin.

1827.
M ä r z.

Jüd. Calend.
Adar.
5587.

Sonnen
Aufg. Untg.
U.M. U.M.

D.	1	Albinus	Υ	2		6 40	5 21
S.	2	Simplicius	Υ	3		38	23
S.	3	Kunigunde	Υ	4	Schabb. 19.	36	25
10 Woche. Ev. Matth. 4, 1-11.				2 Mos. 25, 1.			
S.	4	Invocavit	Π	5	23 Woche.	33	28
M.	5	Friedrich) 7ll 17'	Π	6		31	30
D.	6	Gottfried (Ab.	Π	7		29	32
M.	7	Quatember	Ϡ	8		27	34
D.	8	Cyprian	Ϡ	9		25	36
S.	9	Betttag	Ω	10		23	38
S.	10	Michäus	Ω	11	Schabb. 20	20	41
11 Woche. Ev. Matth. 15, 21-28.				2 Mos. 27, 20.			
S.	11	Reminiscere.	mp	12	24 Woche.	18	43
M.	12	Gregor	mp	13	Fast. Esth.	16	45
D.	13	Ernst Coll. 59' Ab.	mp	14	Purim	14	47
M.	14	Zacharias	Ϡ	15	Suf. Pur.	12	49
D.	15	Longin	Ϡ	16		10	52
S.	16	Gabriel	Ϡ	17		7	54
S.	17	Gertraut	m	18	Schabb. 21.	5	56
12 Woche. Ev. Luc. 11, 14-28.				2 Mos. 30, 11.			
S.	18	Oculi	7	19	25 Woche.	3	58
M.	19	Joseph (Mg. 7	7	20		1 6	0
D.	20	Matrona Coll. 13'	7	21		5 59	2
M.	21	Mittfasten Frühl	7	22		56	5
D.	22	Raphael (E.u. Rgl.	≡	23		54	7
S.	23	Theodor	≡	24		52	9
S.	24	Casimir	X	25	Schabb. 22	50	11
13 Woche. Ev. Joh. 6, 1-15.				2 Mos. 35, 1.			
S.	25	Ilätare Mar. Verk.	X	26	26 Woche.	48	13
M.	26	Immanuel	X	27		46	16
D.	27	Rupert Coll. 50'	Υ	28		43	18
M.	28	Gideon (Ab.	Υ	29		41	20
D.	29	Eustach	Υ	1	Nisan	39	22
S.	30	Abdias	Υ	2		37	24
S.	31	Detlof	Π	3	Schabb. 23.	35	26

Wendes Auf- und Untergang.		1827		Geburtstage der Großherzogl. Familie, desgleichen Messen und Jahrmärkte zc.	
Aufg. U. M.	Unterg. U. M.	März.			
7m.33	9U.56	1		Treptow Wahren.	
7 59	11 6	2		Gebt. J. R. H. d. Herz. v. Cumber.	
8 25	Morg.	3		(land. Güstrow, B. u. Pf. M. Penzlin.	
8 57	0 11	4		Kiel.	
9 35	1 10	5		Prenzlau. Rostock, B. u. Pf. M.	
10 20	2 5	6		Witstock.	
11 15	2 49	7		Neubrandenburg. Demmin.	
0U.14	3 29	8			
1 20	4 4	9		Erster Fuß- und Betttag.	
2 30	4 33	10			
3 42	4 58	11			
4 58	5 20	12		Frankfurt a. d. O. Raseburg.	
6 15	5 42	13		Schönberg.	
7 35	6 4	14			
8 57	6 27	15			
10 16	6 56	16			
11 32	7 29	17			
Morg.	8 10	18			
0 44	8 59	19			
1 44	10 0	20		Wesenberg.	
2 35	11 8	21			
3 16	0U.23	22		Stargard.	
3 48	1 38	23			
4 15	2 54	24			
4 38	4 12	25			
5 0	5 24	26			
5 21	6 38	27		Strasburg in d. Ufermark.	
5 42	7 49	28		Stavenhagen.	
6 6	8 58	29			
6 32	10 5	30		Friedland.	
7 3	11 5	31			

1827.
April.

Jüd. Cal.
Nisan.
5587.

Sonnen
Aufg. Untg.
U. M. U. M.

14. Woche. Ev. Joh. 8, 46 b. i. E.			3 Mos. 1, 1.			
S.	1	Judica	Π	4 27	5 33	6 29
M.	2	Mar. Egypt.	Π	5	30	31
D.	3	Ferdinand	Ω	6	28	33
M.	4	Ambrosius) 3U 14'	Ω	7	26	35
D.	5	Maximus (Ab.	Ω	8	24	37
F.	6	Cölestin	Ω	9	(6 U. Mg.	22 39
S.	7	Aaron	Ω	10	Sch. Def.	20 42

15. Woche. Ev. Luc. 1, 26 bis 2. End.			3. Mose 6, 8.			
S.	8	Palmarum	mp	11 28	17	44
M.	9	Bogislaus	mp	12	15	46
D.	10	Daniel	π	13	13	48
M.	11	Ezechiel	π	14	11	50
D.	12	Erdst. Ooll. 12' M.	m	15	Osterfest 1	9 52
F.	13	Charfreitag	m	16	2	7 54
S.	14	Betttag				
S.	14	Ruhetag	7	17	Sch. 25. 3	5 56

16. Woche. Ev. Marc. 16, 1-8.			2 Mose 12.			
S.	15	Ostern	7	18 29	4 3	59
M.	16	Ostermontag	7	19	5 0	7 1
D.	17	Rudolph	7	20	6 58	3
M.	18	Valerian C 4U 11'	π	21	7 50	5
D.	19	Simon (Ab.	π	22	Osterf. E. 8	54 7
F.	20	Sulpitius	π	23		52 9
S.	21	Abolaris	X	24	Schabb. 26	50 11

17. Woche. Ev. Joh. 20, 19-31.			3 Mose 9, 1.			
S.	22	Quasimodogeniti	X	25 30	48	13
M.	23	Georg	Y	26	46	15
D.	24	Albert	Y	27	44	17
M.	25	Marc. Evang.	Y	28	42	19
D.	26	Ezech. 3U 52' M.	Y	29	40	21
F.	27	Anastasis (unf. 0)	Y	30	38	23
S.	28	Vitalis (Finst. Π)	Π	1	I Jar Sch	36 25

18. Woche. Ev. Joh. 10, 12-16.			3 Mos. 12, 1.			
S.	29	Misericord. Dom.	Π	2 31	34	27
M.	30	Erast	Ω	3	32	29

Wondes Auf: und
Untergang.
Aufg. Unterg.
U. M. U. M.

1827
April.

Geburtstage der Großherzogl.
Familie, desgleichen Messen
und Jahrmärkte zc.

7m.40	Morg.			1
8 21	0 3			2
9 12	0 52			3
10 9	1 34			4
11 11	2 8			5
0U.18	2 38			6
1 29	3 5			7

2 42	3 27			8
3 59	3 47			9
5 17	4 11			10
6 38	4 36			11
8 0	5 4			12
9 22	5 35			13
10 38	6 14			14

11 45	7 6			15
Morg.	8 0			16
0 40	9 7			17
1 24	10 20			18
1 59	11 36			19
2 26	0U.53			20
2 49	2 8			21

3 11	3 22			22
3 33	4 33			23
3 55	5 43			24
4 18	6 53			25
4 42	7 59			26
5 10	9 2			27
5 44	10 0			28

6 24	10 53			29
7 12	11 36			30

Neustrelitz.

Geburtst. J. H. der Fürst. von
(Thurn u. Taxis, Mirow.
Schwerin.

Zweiter Buß- und Betttag.

Ragaburg, B. u. Pf. M.

Malchin. Schwerin, Neust.

1827.
M a i.

Jüd. Cal.
Jjar.
5587.

Sonnen
Aufg. Untg.
U. M. U. M.

				Jüd. Cal.	Sonnen		
				Jjar.	Aufg.	Untg.	
				5587.	U. M.	U. M.	
D.	1	Phil. Jac.	9	4	4 30	7 31	
M.	2	Sigismund	9	5	28	33	
D.	3	† Erfindung	9	6	26	35	
F.	4	Florian 8 U. 16'	9	7	24	37	
S.	5	Gottbard (Mg. mp)	9	8	22	39	
19. Woche. Ev. Joh. 16, 16 b. j. E.				3 Mos. 16, 1.			
S.	6	Jubilate	mp	9	32	Woche.	20 41
M.	7	Domicilla	9	10	18	43	
D.	8	Stanislaus	9	11	16	45	
M.	9	Hermes	9	12	15	47	
D.	10	Gordian (17' Mg. m)	m	13	13	48	
F.	11	Vankratius 9 U. m	m	14	11	50	
S.	12	Liberatus	7	15	Schabb. 29.	9 52	
20. Woche. Ev. Joh. 16, 5-7.				3 Mos. 21, 1.			
S.	13	Cantate	7	16	33	Woche.	7 54
M.	14	Christian	7	17	6	55	
D.	15	Sophia	7	18	Schülerfest.	4 57	
M.	16	Peregrinus	7	19	2	59	
D.	17	Jodocus (11 U. 50')	7	20	1 8	0	
F.	18	Erich (Ab. X)	X	21	3 59	2	
S.	19	Potentia	X	22	Schabb. 30.	57 4	
21. Woche. Ev. Joh. 16, 23-30.				3 Mos. 25, 1.			
S.	20	Rogate	Y	23	34	Woche.	56 5
M.	21	Prudentia	Y	24	54	7	
D.	22	Selena	Y	25	53	8	
M.	23	Desiderius	Y	26	51	10	
D.	24	Himmelf. Christi	Y	27	50	11	
F.	25	Urban 7 U 30'	Y	28	48	12	
S.	26	Eduard (Ab. Y)	Y	29	Schabb. 3.	47 14	
22. Woche. Ev. Joh. 15, 16, 26 b. j. E.				4 Mos. 1, 1.			
S.	27	Eraudi	9	1	Sivan.	46 15	
M.	28	Wilhelm	9	2	44	16	
D.	29	Manilius	9	3	43	18	
M.	30	Wigand	9	4	Vorb.j. Ges.	42 19	
D.	31	Petronella	9	5	41	20	

Wendes Aufg. und
Untergang
Aufg. Unterg.
U. M. U. M.

1827
Mai.

Geburtstage der Großherzogl.
Familie, desgleichen Messen
und Jahrmärkte zc.

8 m. 6	Morg.		1
9 5	0	14	2
10 9	0	46	3
11 16	1	13	4
0 M. 25	1	35	5

1 39	1	57	6
2 55	2	19	7
4 14	2	42	8
5 36	3	5	9
6 57	3	34	10
8 17	4	9	11
9 33	4	52	12

10 34	5	48	13
11 23	6	54	14
Morg.	8	7	15
0 2	9	25	16
0 34	10	45	17
0 59	0 M. 2		18
1 20	1	14	19

1 42	2	26	20
2 2	3	36	21
2 24	4	45	22
2 47	5	51	23
3 14	6	54	24
3 46	7	54	25
4 25	8	47	26

5 8	9	35	27
5 59	10	17	28
6 55	10	49	29
7 57	11	16	30
9 5	11	38	31

Wittstock.
Güstrow.

Leipziger Messe.

Stargard.

Altstrelitz.

Leipziger Wollm.

(Louise.
Geburtst. J. H. der Herzogin

1827.
Junius.

Jüd. Cal.
Sivan.
5587.

Sonnen
Aufg. Untg.
U.M. U.M.

				Sonne	
				Aufg.	Untg.
				U.M.	U.M.
F.	1	Nicodemus (Ab. mp)		6 Fest d. W. I.	3 40 8 21
S.	2	Gottschalk (9ll. 41' mp)		7 Sch. — 2	39 22
23. Woche. Ev. Joh. 14, 23 = 31.				4 Mos. 4, 21.	
S.	3	Pfingsten	mp	8 36 Woche.	38 23
M.	4	Pfingstmontag	h	9	37 24
D.	5	Bonifacius	h	10	36 25
M.	6	Quatember	m	11	35 26
D.	7	Lucretia	m	12	34 27
F.	8	Medardus	f	13	33 28
S.	9	Barnim (4ll. 38' ll. f)	f	14 Schabb. 33.	32 28
24. Woche. Ev. Joh. 3, 1 b. 3. E.				4 Mos. 8, 1.	
S.	10	Trinitatisfest	z	15 37 Woche.	31 29
M.	11	Barnabas	z	16	31 30
D.	12	Basilides	m	17	30 30
M.	13	Tobias	m	18	30 31
D.	14	Kronleichn.	x	19	29 31
F.	15	Vitus	x	20	29 32
S.	16	Justina (9ll. 17' M. Y)	y	21 Schabb. 34.	28 32
25. Woche. Ev. Luc. 16, 19 b. 3. E.				4 Mos. 13, 1.	
S.	17	1 nach Trinitatis	y	22 38 Woche.	28 32
M.	18	Homer	y	23	28 32
D.	19	Gervasius	y	24	28 33
M.	20	Sylverius	y	25	27 33
D.	21	Rahel	ii	26	27 33
F.	22	Achatius Somm.	ii	27	27 33
S.	23	Basilius (Owend.)	ii	28 Schabb. 35.	27 33
26. Woche. Ev. Luc. 14, 16 = 24.				4 Mos. 16, 1.	
S.	24	2 n. Trin (10 ll. 10 ll.)	s	29 39 Woche.	27 33
M.	25	Joh. d. Tauf. (54' M.)	s	30	28 32
D.	26	Hebronia	o	1 Tamuz.	28 32
M.	27	Jeremias	o	2	28 32
D.	28	7 Schläfer	o	3	28 31
F.	29	Josua	o	4	29 31
S.	30	Petr. Paul.	mp	5 Schabb. 36.	29 31
S.	30	Lucina	mp		29 31

Wochens Auf- und
Untergang.
Aufg. Unta.
U. M. U. M.

1827
Jun.

Geburtstage der Großherzogl.
Familie, desgleichen Messen
und Jahrmärkte zc.

10m-12	Morg.		1
II 22	0	1	2
0U.35	0	21	3
I 49	0	42	4
3 6	I	4	5
4 24	I	31	6
5 45	2	2	7
7 1	2	39	8
8 11	3	29	9
9 9	4	29	10
9 58	5	38	11
10 33	6	56	12
10 59	8	20	13
11 22	9	41	14
11 44	10	58	15
Morg.	0U.10		16
0 5	1	22	17
0 26	2	32	18
0 48	3	39	19
1 13	4	44	20
1 43	5	45	21
2 17	6	41	22
2 59	7	29	23
3 50	8	10	24
4 45	8	45	25
5 45	9	13	26
6 51	9	39	27
7 57	10	2	28
9 5	10	22	29
10 15	10	43	30

bis 16. Rostocker Pfingstmarkt.

Trinitatistermin Anfang.
Rostock, B. u. Pf. M.

Feldberg.
Schwerin. Wahren.
Fürstenberg. Stralsund.

Trinitatistermin Ende.

Woldegk.

Treptow.

Prenzlau.
bis 29sten Neubrandenburger
Malchin, (Wollmarkt).
Mirov.

1827.
J u l i u s.

Jüd. Calend.
Thamuz.
5587.

Sonnen
Aufg. Untg.
U. M. U. M.

27 Woche. Ev. Luc. 15, 1-10.			4 Mos. 19, 1.			
S.	1	3 nach Trinitatis ☉	6 40	Woche.	3 30	8 30
M.	2	Mar. Seimsf.) 7ll. ☉	7		30	30
D.	3	Cornelius (55' Mg. m	8		31	29
M.	4	Ulrich m	9		31	28
D.	5	Demetrius ☿	10		32	27
F.	6	Hector ☿	11	(U. Ab.	33	27
S.	7	Wilibald ☿	12	Sch. Def. 1½	34	26

28. Woche. Ev. Luc. 6, 36-42.			4 Mose, 22, 1.			
S.	8	4 n. Trin. O II U. ☿ Kilian	13 41	Woche.	34	25
M.	9	Cyrillus (20' Ab. ☿	14		35	24
D.	10	7 Brüder ☿	15		36	23
M.	11	Eleonora X	16		37	22
D.	12	Heinrich X	17	Fast. Temp.	38	21
F.	13	Margar. X	18	(Erob.	39	20
S.	14	Bonavent Y	19	Schabb. 38.	40	19

29. Woche. Ev. Luc. 5, 1-11.			4 Mose 25, 10.			
S.	15	5 n. Trin. C II 25' Y Betttag	20 42	W.	42	17
M.	16	Ruth (Ab. Y	21		43	16
D.	17	Alexius Y	22		44	15
M.	18	Rosina II	23		45	14
D.	19	Ruffina II	24		47	12
F.	20	Elias II	25		48	11
S.	21	Praxedes S	26	Schabb. 39.	49	10

30. Woche. Ev. Matth. 5, 20-26.			4 Mose 30, 2.			
S.	22	6 nach Trinitatis S M. Magd. (Gdst.	27 43	Woche.	51	8
M.	23	Appollinar. Anf. d. S	28		52	7
D.	24	Christina ● II. 33' S	29		54	5
M.	25	Jacob (Mg. S	1	Ab.	55	4
D.	26	Anna mp	2		57	2
F.	27	Martha mp	3		59	0
S.	28	Panthaleon ☉	4	Schabb 40.	4 0	7 59

31. Woche. Ev. Marc. 8, 1-9.			5 Mos. 1, 1.			
S.	29	7 nach Trinitatis ☉	5 44	Woche.	2	57
M.	30	Abdon ☉	6		4	55
D.	31	Germanus m	7		5	54

Wendes Aufg. und
Untergang.
Aufg. Unterg.
U. M. U. M.

1827
Jul.

Geburtstage der Großherzgl.
Familie, desgleichen Messen
und Jahrmärkte zc.

11 m. 26	11 U. 3	1
0 U. 41	11 26	2
1 55	11 54	3
3 15	Morg.	4
4 32	0 26	5
5 44	1 8	6
6 48	2 2	7

6.4. Braunschw, Wollm. Kiel.
Greifswald, Wollm. Güstrow,
(Wollm.
Neubrandenburg. Demmin.
Friedland. Penzlin.

7 39	3 8	8
8 20	4 25	9
8 53	5 46	10
9 18	7 9	11
9 43	8 29	12
10 6	9 47	13
10 25	11 2	14

Drit. Fuß u. Bett. (Woll. M.
Stralsund,
Frankfurt a. d. O. Ratzburg.
Neustrelitz. Strassburg in der
Güstrow. Uferm.

10 48	0 U. 14	15
11 13	1 22	16
11 41	2 29	17
Morg.	3 30	18
0 15	4 29	19
0 54	5 19	20
1 40	6 5	21

2 34	6 42	22
3 35	7 15	23
4 38	7 42	24
5 43	8 5	25
6 53	8 27	26
8 46	8 47	27
9 14	9 10	28

Stavenhagen.
Greifswald. Gr. Gleditz.

10 26	9 32	29
11 41	9 56	30
0 U. 57	10 25	31

1827.
August.

Jüd. Cal.
Ab.
5587.

Sonnen
Aufg. Untg.
U. M. U. M.

				Jüd. Cal.		Sonnen	
				Ab.		Aufg. Untg.	
				5587.		U. M. U. M.	
M.	1	Petr. Kettenfeier	M	8		4	7 7 52
D.	2	Gustav	F	9	Fast. Temp.		9 50
F.	3	Elesar	F	10	(Verbrenn.		10 48
G.	4	Dominicus	S	11	Schabb. 41.		12 47
32 Woche. Ev. Matth. 7, 15-23.				5 Mos. 3, 23			
G.	5	8 nach Trinitatis	S	12	45 Woche.		14 45
M.	6	Sixtus	==	13			16 43
D.	7	Donatus	O 6 U. 29'	14			18 41
M.	8	Cyriacus (Mg.)	X	15	Freudent.		20 39
D.	9	Romanus	X	16			22 37
F.	10	Laurentius	Y	17			23 36
G.	11	Hermann	Y	18	Schabb. 42.		25 34
33 Woche. Ev. Luc. 16, 1-9.				5 Mos. 7, 12.			
G.	12	9 nach Trinitatis	X	19	46 Woche.		27 32
M.	13	Hildebert	X	20			29 30
D.	14	Eusebius	Coll 39' U	21			31 28
M.	15	Mar. Simmelf.	II	22			33 26
D.	16	Isaac	II	23			35 24
F.	17	Bilibald	S	24			37 22
G.	18	Agapet	S	25	Schabb. 43.		39 20
34 Woche. Ev. Luc. 19, 41 b. 3. Ende.				5 Mos. 11, 26.			
G.	19	10 nach Trinitatis	S	26	47 Woche.		41 18
M.	20	Bernhard	Ω	27			43 16
D.	21	Rebecca	Ω	28			45 14
M.	22	Philibert	3 U. 20' m	29			47 12
D.	23	Zachäus (Ab. m)	30	30			49 10
F.	24	Barthol. E. d. Hds. m	1 Klul.				51 8
G.	25	Ludewig (tage. =)	2 Schabb. 44				53 6
35 Woche. Ev. Luc 18, 9-14.				5 Mos. 16, 18.			
G.	26	11 nach Trinitatis	=	3	48 Woche.		55 4
M.	27	Gebhard	M	4			57 2
D.	28	Augustin	M	5			59 6 59
M.	29	Joh. Enth	10 U. 9' F	6		5	2 57
D.	30	Benjamin (Ab. F)	7	7			4 55
F.	31	Paulin	S	8			6 53

Rondes Auf- und
Untergang.
Aufg. Unterg.
U. M. U. M.

1827
Aug.

Geburtstage der Großherzgl.
Familie, desgleichen Messen
und Jahrmärkte 2c.

2	12	11	2	1
3	25	11	50	2
4	29	Morg.		3
5	26	0	49	4

6	12	1	59	5
6	49	3	17	6
7	19	4	38	7
7	45	6	0	8
8	9	7	22	9
8	31	8	31	10
8	54	9	53	11

9	21	11	4	12
9	49	0	13	13
10	19	1	19	14
10	55	2	19	15
11	38	3	13	16
Morg.		4	1	17
0	28	4	4	18

1	26	5	16	19
2	30	5	46	20
3	36	6	13	21
4	45	6	36	22
5	55	6	56	23
7	7	7	18	24
8	20	7	42	25

9	34	8	6	26
10	49	8	35	27
0	1. 3	9	10	28
1	15	9	53	29
2	23	10	46	30
3	21	11	51	31

(Großherzogs.
Geburtst. Sr. Kön. Hoh. des
Braunschweiger Messe und
(Wollmarkt.

Friedland, B. u. Pf. M.

1827.
September.

Jüd. Cal.
Elul.
5587.

Sonnent
Aufg. Untg.
U. M. U. M.

S.		1		Lydius	z	9 Schabb. 45	5 8	6 51
36. Woche. Ev. Marc. 7, 31=37.						5 Mos. 21, 10.		
S.	2	12	nach	Trinit.	z	10 49	10	49
M.	3	Mansuetus			z	11	12	47
D.	4	Theodosia			X	12	14	45
M.	5	Moses	O 3 U. 28' 26.		X	13	16	43
D.	6	Magnus			Y	14	18	40
F.	7	Regina			Y	15	21	38
S.	8	Mar. Geburt			Y	16 Schabb. 46.	23	36
37. Woche. Ev. Luc. 10, 23=37.						5 Mos. 26, 1.		
S.	9	13	nach	Trinit.	Y	17 50	25	34
M.	10	Sosthenes			Y	18	27	32
D.	11	Probus			II	19	29	30
M.	12	Syrus			II	20	31	28
D.	13	Amatus	(6 U. 32'		II	21	33	25
F.	14	† Erhöhung	(Mg. 5		5	22	36	23
S.	15	Nicomedes			5	23 Schabb. 47	38	21
38. Woche. Ev. Luc. 17, 11=19.						5 Mos. 29, 9.		
S.	16	14	nach	Trinitatis	Ω	24 51	40	19
M.	17	Lambert			Ω	25	42	17
D.	18	Citus			Ω	26	44	15
M.	19	Quatember			mp	27	46	13
D.	20	Fausta.	(20' Mg. mp		mp	28	48	10
F.	21	Matth. Ev.	4 U. 1		u	29 (5588	51	8
S.	22	Mauritius			u	1' Tirri. Nj	53	6
39. Woche. Ev. Matth. 6, 24 b. 1. E.						5 Mos. 31, 1.		
S.	23	5n. Trin. Herbst			E M	21 Nj. F. 1 B.	55	4
M.	24	Joh. Empf. (u. Ngl.			M	3 Fast. Gedaj	57	2
D.	25	Cleophas			F	4	59	0
M.	26	Cyprian			F	5 Fasten	6 1 5	58
D.	27	Adolph			z	6	4	55
F.	28	Wenzesl.	4 U. 1' M.		z	7	6	53
S.	29	Michael			z	8 Schabb. 49	8	51
40. Woche. Ev. Luc. 7, 11=17.						5 Mos. 32, 1.		
S.	30	16	nach	Trinitatis	z	9 2	10	49

Mondes Auf- und Untergang		1827		Geburtstage der Großherzogl. Familie, desgleichen Messen und Jahrmärkte zc.	
Aufg. U. M.	Unterg. U. M.	Sept.			
4 U. 8	Morg.			1	
4 48	1 0			2	
5 22	2 18			3	Altstrelitz, B. u. Pf. M.
5 50	3 42			4	
6 15	5 2			5	Demmin.
6 40	6 19			6	
7 3	7 36			7	
7 28	8 52			8	
7 55	10 4			9	
8 27	11 12			10	Wanzka.
9 2	0 U. 15			11	
9 43	1 12			12	Güstrow.
10 30	2 4			13	
11 25	2 48			14	
Morg.	3 25			15	
0 25	3 56			16	
1 29	4 23			17	
2 37	4 48			18	Stargard.
3 48	5 10			19	Schwerin.
4 59	5 32			20	
6 12	5 55			21	
7 28	6 19			22	
8 46	6 48			23	
10 1	7 22			24	
11 15	8 1			25	Wittstock.
0 U. 25	8 51			26	
1 25	9 52			27	
2 16	11 0			28	Wesenberg. Rostock, B. u. (Pf. M.)
2 59	Morg.			29	
3 33	0 14			30	Leipziger Messe.

1827.
October.

Jüd. Cal.
Tisri.
5588.

Sonnen
Aufg. Untg.
U. M. U. M.

				Jüd. Cal.	Sonne		
				Tisri.	Aufg.	Untg.	
				5588.	U. M.	U. M.	
M.	1	Remigius	≡	10	Bersa Fest	6 12	5 47
D.	2	Bellrath	X	11	(od. l. Nacht	14	45
M.	3	Jairus	X	12		17	42
D.	4	Franz	Y	13		19	40
F.	5	Aurelia	Y	14	(Def. 9' U. A.	21	38
S.	6	Fides	Y	15	Sch. Lbh. F. 1	23	35
41. Woche, Ev. Luc. 14, 1 = 11.				3 Mos. 23, 33.			
S.	7	17 nach Trinitatis	Y	16	3 W.	2	25 34
M.	8	Charitas	II	17		3	27 32
D.	9	Dionysius	II	18		4	30 29
M.	10	Gereon	II	19		5	32 27
D.	11	Burchard	III	20		6	34 25
F.	12	Maximilian	III	21	Palm. F.	7	36 23
S.	13	Angelus	III	22	W. Lbh. E.	8	38 2
42. W. Ev. Matth. 22, 34 b. 3. E.				5 Mos. 33, 1.			
S.	14	18 nach. Trinitat.	III	23	Gesetzriede		40 19
M.	15	Hedwig	III	24			42 17
D.	16	Hallus	IV	25			45 14
M.	17	Florentin	IV	26			47 12
D.	18	Lucas Evang. Siegesfest	V	27			49 10
F.	19	Lucius	V	28			51 8
S.	20	Relic. 4ll. 36' Ab.	VI	29	Schabb. 1.		53 6
43. Woche, Ev. Matth. 9, 1 = 8.				1 Mos. 1, 1.			
S.	21	19 nach Trinit.	VI	30	5 Woche.		57 4
M.	22	Cordula	VI	1	Marchestw.		57 2
D.	23	Severin	VII	2			59 0
M.	24	Salome	VII	3			7 1 4 58
D.	25	Crispin	VIII	4			4 56
F.	26	Amandus (Mg.)	VIII	5			6 54
S.	27	Sabina 10ll. 41'	IX	6	Schabb. 2.		8 51
44. Woche, Ev. Matth. 23, 1 = 14.				1 Mos. 6, 9.			
S.	28	20 nach Trinit. Simon Judas	X	7	6 Woche.		10 49
M.	29	Engelhart	X	8	Fasten.		12 47
D.	30	Absalom	X	9			14 45
M.	31	Wolfgang	Y	10			16 43

Rondes Aufg. und
Untergang.
Aufg. Unterg.
U. M. U. M.

1827
Oct.

Geburtstage der Großherzogl.
Familie, desgleichen Messen
und Jahrmärkte ic.

4	U. 1	1m.32	1
4	26	2 50	2
4	51	4 8	3
5	14	5 23	4
5	37	6 39	5
6	3	7 52	6

Woldegk.

Kiel.

6	34	9 2	7
7	8	10 7	8
7	48	11 8	9
8	33	0 U. 2	10
9	25	0 49	11
10	23	1 29	12
11	24	2 2	13

Schönberg. Stavenhagen.
Altstrelitz. Prenzlau. Bahren.
Treptow.
Penzlin.

Morg.	2	30	14
0	28	2 57	15
1	35	3 21	16
2	46	3 43	17
3	59	4 6	18
5	13	4 30	19
6	31	4 56	20

Ragzburg, B. u. Vf M.
(Friedrich Wilhelm.
Gebt. Sr. S. H. d. Erbgroßherz.
Siegesfest.

7	48	5 28	21
9	7	6 6	22
10	21	6 53	23
11	25	7 5	24
0 U. 19	8	58	25
1	4	10 12	26
1	41	11 28	27

Stralsund, B. M.
Neubrandenburg. Mirow.
Greifswald, B. M. (Schwerin,
Neustadt.

2	11	Morg.	28
2	38	0 43	29
2	58	2 2	30
3	22	3 15	31

Friedland.

1827.
November.

Jüdisch. Cal.
Marcheswan.
5588.

Sonnen
Aufg. Untg.
U. M. U. M.

D.	1	Aller Heiligen	Y	11	Fasten	7 18	4 41
F.	2	All. Seel. (sichtb.)	Y	12		20	39
E.	3	Hubert	U. 4' Ab. Y	13	Schabb. 3	22	37
45 Woche. Ev. Joh. 4, 47 b. j. E.				1 Mos. 12, 1.			
E.	4	21 nach Trinitat. Reformationsfest	Y	14	7 Woche.	24	35
M.	5	Blandine	II	15		26	33
D.	6	Leonhard	II	16		28	31
M.	7	Engelbert	II	17		30	29
D.	8	Ecilla	II	18	Fasten	32	28
F.	9	Theodor	II	19		33	26
E.	10	Mart. Luther	II	20	Schabb. 4.	35	24
46 Woche. Ev. Matth. 18, 23 b. j. E.				1 Mos. 18, 1.			
E.	11	22 n. Trinit. Mart. Bisch.	U. II	21	8 Woche.	37	22
M.	12	Jonas (48' Ab.)	np	22		39	20
D.	13	Briccius	np	23		41	18
M.	14	Levin	np	24		43	16
D.	15	Leopold	II	25		45	15
F.	16	Ottomar	II	26		46	13
E.	17	Alphäus	m	27	Schabb. 5.	48	11
47. Woche. Ev. Matth. 22, 15 = 22.				1 Mos. 23, 1.			
E.	18	23 n. Trinit.	m	28	9 Woche.	50	10
M.	19	Elisabeth (49' M)	Z	29		51	8
D.	20	Amos	Z	1	Riolex.	53	6
M.	21	Mar. Opf.	Z	2		55	5
D.	22	Alphonsus	Z	3		56	3
F.	23	Clemens	III	4		58	2
E.	24	Chrysofen	III	5	Schabb. 6.	59	0
48 Woche. Ev. Matth. 9, 18 = 26.				1 Mos. 25, 19.			
E.	25	24 n. Trinit. Katharina	U. X	6	10 Woche.	8 1 3	59
M.	26	Conrad (7' Ab.)	X	7		2	57
D.	27	Otto	Y	8		4	56
M.	28	Günther	Y	9		5	55
D.	29	Eberhard	Y	10		6	53
F.	30	Bettag Andreas	Y	11		8	52

Wendes Auf- und
Untergang
Aufg. Unterg.
U. M. U. M.

1827
Nov.

Geburtstage der Großherzogl.
Familie, desgleichen Messen
und Jahrmärkte zc.

3	U. 45	4	M. 29	1
4	11	5	39	2
4	38	6	50	3

Greifswald.
Fürstenberg. Güstrow, B. u.
(Pf. M.)

5	9	7	58	4
5	45	9	0	5
6	28	9	58	6
7	19	10	48	7
8	13	11	29	8
9	13	0	U. 5	9
10	15	0	35	10

(des Großherzogs.
Regierungsantritt S. R. Joh.
Feldberg. Demmin.

11	22	1	0	11
Morg.		1	24	12
0	29	1	46	13
1	39	2	7	14
2	50	2	31	15
4	4	2	55	16
5	20	3	23	17

Frankfurt a. d. O.
Wesenberg, Strasburg in der
(Uferm.)

6	40	3	58	18
7	55	4	41	19
9	7	5	34	20
10	11	6	40	21
10	59	7	55	22
11	38	9	12	23
0	U. 12	10	30	24

Prenzlau.

0	41	11	46	25
1	4	Morg.		26
1	24	1	0	27
1	44	2	12	28
2	9	3	22	29
2	36	4	34	30

(Vierter Buß- u. Betttag.
Gebt. Sr. Hoh. des Herz. Carl.

1827.
December.

Jüd. Cal.
Kisleu.
5588.

Sonnen
Aufg. Untg.
U.M. U.M.

					8 9		3 51	
S.	1	Arnold	8	12	Schabb. 7.	8	9	3 51
49. Woche. Ev. Matth. 21, 1-9.				1 Mos. 28, 10.				
S.	2	1 Advent	Π	13	11 Woche.	10		50
M.	3	Agricola	Π	14		11		49
D.	4	Barbara (Mg.)	Π	15		12		48
M.	5	Abigail	9	16		13		47
D.	6	Nicolaus	9	17		14		46
F.	7	Agathon	8	18		15		45
S.	8	Mar. Empf.	8	19	Schabb. 8.	16		44
50. Woche. Ev. Luc. 21, 25-36.				1 Mos. 32, 4.				
S.	9	2 Advent	8	20	12 Woche.	17		43
M.	10	Judith	Π	21		18		42
D.	11	Damasus (41.9' U)	Π	22		18		41
M.	12	Epimachus	9	23		19		41
D.	13	Lucia	9	24		20		40
F.	14	Nicasius	Π	25	Kirchw. 1	20		40
S.	15	Johanna	Π	26	Sch. 9. — 2	21		39
51. Woche. Ev. Matth. 11, 2-10.				1 Mos. 37, 1.				
S.	16	3 Advent	7	27	13 W. — 3	21		39
M.	17	Ignaz	7	28	— — 4	21		38
D.	18	Christ. (21.54' Ab.)	7	29	— — 5	21		38
M.	19	Quatember	7	1	Tebeth 6	22		38
D.	20	Abraham	7	2	— — 7	22		38
F.	21	Thom Apost.	7	3	Kirchw. E. 8	22		38
S.	22	Beata Wint. (Wde.)	X	4	Schabb. 10.	22		38
52. Woche. Ev. Joh. 1, 19-28.				1. Mos. 41, 1.				
S.	23	4 Advent	X	5	14 Woche.	22		38
M.	24	Adam, Ev.	X	6		22		38
D.	25	Christ. (61.38' M.)	Y	7		22		38
M.	26	Stephan	Y	8	Fasten	22		38
D.	27	Joh. Ev.	8	9		22		38
F.	28	Unschuld. Kind	8	10	Bel. Jerusf.	21		39
S.	29	Noah	Π	11	Schabb. 11.	21		39
1. Woche. Ev. Luc. 2, 33-40.				1 Mos. 44, 18.				
S.	30	Sonnt. n. Weihn.	Π	12	15 Woche.	20		40
M.	31	Sylveste	Π	13		20		40

Mondes Auf, und
Untergang.
Aufg. Unterg.
U. N. U. N.

1827
Dec.

Geburtstage der Großherzogl.
Familie, desgleichen Messen
und Jahrmärkte zc.

3	U. 6	5m.42	1
3	39	6 45	2
4	18	7 45	3
5	4	8 35	4
5	57	9 18	5
6	55	9 55	6
7	57	10 29	7
9	0	10 56	8

10	5	11 20	9
11	12	11 43	10
Morg.	0 U. 4		11
0	20	0 25	12
1	31	0 45	13
2	46	1 11	14
4	0	1 41	15

5	18	2 19	16
6	33	3 6	17
7	41	4 6	18
8	36	5 22	19
9	24	6 39	20
10	1	7 57	21
10	32	9 19	22

10	56	10 37	23
11	19	11 51	24
11	42	Morg.	25
0 U. 4	1 3		26
0	28	2 14	27
0	55	3 22	28
1	26	4 25	29

2	5	5 24	30
2	48	6 18	31

Wahren.
Wittstock.

Stralsund.

Neustrelig. Braunschweig;

Stargard.

Großherzoglich

Mecklenburg-Strelizischer

Staatskalender

auf das Jahr

1827.

Großbritannien

Streichholzfabrik

Erfinder

aus dem Jahre

1827

S T A M M - T A F E L

d e s G r o ß h e r z o g l i c h e n H a u s e s M e c k l e n b u r g .

ERSTE DYNASTIE.

(Ungewisse Ahnherren.)

ZWEITE DYNASTIE.

Witzan, Fürst der *Obotriten*, Allirter Karls des Großen, 780, † 795.
Thrasiko, Fürst der *Obotriten* 798, von Karl dem Großen zum König von Nord-Albingien erklärt 804, † 809.
Ceodrach, Fürst der *Obotriten*, 817, † 839.
Gozzomvil, Fürst der *Obotriten*, † 844.
Tabamvizil, Fürst der *Obotriten*, 844 — 862.
 N. N.
 Könige der *Obotriten* 930.

Mistui (Billug), Fürst der *Obotriten* 963, regiert zu Mecklenburg 969, getauft 973, † 984. Gem. (2) N., Schwester des Bischofs Wago zu Oldenburg.
Mizistar, Fürst der *Obotriten* 985 bis 1018 zu *Schwerin*.
Mistewoy, Fürst der *Obotriten* 1012 bis 1025.
Udo, Fürst der *Obotriten* 1025, † 1032.
Gottschalk, souveräner Fürst der *Obotriten*, Wagrier und Polaben 1042, † 1066. Gem. (2) Siritba, K. Sueno Estridtsons, von Dänemark Tochter.
Heinrich, Fürst der Wagrier, Polaben, *Obotriten*, Kissiner und Circipaner zu *Lübeck* 1105, der Rügier u. Pommern 1114, der Linonen 1117, König 1115, † 1125.
Zwentepolk, Fürst der *Obotriten*, 1125, † 1129. *Kanut*, Fürst der *Obotriten* 1125 — 1127.
Zwinike, Fürst der *Obotriten*, † 1130.

DRITTE DYNASTIE (mit diplomatisch erwiesener Abstammung,) in XXIII Geschlechtsfolgen.

I. **NICLOT**, Obotritischer Landesherr 1130, Fürst der *Obotriten*, Kissiner und Circipaner 1131, getauft 1147, † 1161; Gem. unbekannt.

II. **PRIBISLAV II.**; regiert zu *Werle*, 1161, Fürst der *Wenden*, zu *Mecklenburg* 1166, zum Reichs-Fürsten erklärt 5 Jan. 1170, † 25 December 1181; Gem. N. N. *Wertislav*, † 1164. *Prisclav*, Herr zu *Laland* 1161, † vor 1170; Gem. N., des Obotritischen K. Kanuts T. *Nicolas I.*, Fürst der *Wenden*, † 1197. *Kanut*, Herr zu *Laland* 1169, lebt noch 1183.

III. **HEINRICH BORWIN I.**, Fürst zu *Mecklenburg* und Kissin 1181, zu *Wenden* 1197, † 1226; Gem. (1) *Mechtild*, H. Heinrich des Löwen zu Sachsen und Baiern T. 1166; (2) *Adelheid*, 1219.

IV. **HEINRICH BORWIN II.**, Herr zu *Rostock (Werle)* 1129, † 1226; Gem. N. **NICOLAS II.**, Herr zu *Mecklenburg (Gadebusch)* 1210, † vor 13 Dec. 1227.

V. **JOHANN I.**, Herr zu *Mecklenburg* 1227, † 1264; Gem. *Ludgard*, Gr. Poppo's zu Henneberg T., † vor 14. Jun. 1268. **NICOLAS I.**, Herr zu *Rostock*, 1223, hernach zu *Werle*, † nach 1275; Stamm-Vater der Herren zu *Werle* und Fürsten zu *Wenden*, (bis 17 Sept. 1436.) **HEINRICH BORWIN III.**, Herr zu *Rostock*, 1237, † 1278; Stamm-Vater der Herren zu *Rostock* (bis 25 Novbr. 1314.) **PRIBISLAV III.**, Herr zu *Richenberg (Parchim)* 1247. Seine Nachkommenschaft lebt noch 1270.

VI. **HEINRICH I.**, reg. zu Wismar vor 17 März 1265 bis 1272 nach 4 März, gefangen bis 24 Aug. 1298, † nach 5 Oct. 1301; Gem. *Anastasia*, H. Barnims von Pommern-Stettin T., Landes-Regentin 1272 — 1278, † 1304. **ALBRECHT I.**, succ. vor 17. März 1265, † vor 5 Jan. 1266. **NICOLAS III.**, Dom-Scholasticus 1255, Dom-Probst zu Schwerin 1266, und zu Lübeck 1275, reg. in Mecklenburg 1275 — 1285; † nach 1289. **JOHANN II.**, Dom-Scholasticus zu Lübeck 1255 bis nach 1283, reg. zu *Gadebusch* seit 1283, Mecklenburgischer Mitregent 1276 — 1283, † 1299; Gem. nach 1283 N. Gräfin von Ravensberg. **Herrmann**, Domprobst zu Schwerin 1289; lebt noch 1313.

VII. **HEINRICH II.**, geb. nach 1266, reg. Herr zu *Mecklenburg* 1287, zu *Stargard* 15 Jan. 1304, zu *Rostock* 21 Mai 1323, † 21 Jan. 1329; Gem. (1) 14 April 1292, *Beatrix*, Markgrafen Albrechts zu Brandenburg Tochter, † vor 25 Sept. 1314; (2) 6 Jul. 1315, *Anna*, H. Albrechts zu Sachsen-Wittenberg T., verwitwete Landgräfin von Thüringen, † nach 25 Jun. 1327; (3) 1328, *Agnes*, Gr. Günthers von Lindow Ruppin T., F. Witzlars IV. zu Rügen Wittwe, lebt noch 19 Jul. 1343. **JOHANN III.**, succ. 1287, † 1289; Gem. 3 Novbr. 1289, *Helene*, F. Witzlars III. zu Rügen T.

VIII. **ALBRECHT II.**, geb. etwa 1317, succ. 1355, zur *Herzogswürde* erhoben 8 Jul. 1348, Graf zu *Schwerin* 31 März 1359, † 19 Februar 1379; Gem. (1) 1355, *Eufemia*, H. Erichs von Schweden T., † vor 16 Jun. 1370; (2) 5 März 1378, *Adelheid*, Gr. Ulrichs von Hohenstein Tochter, Stifter der *Schwerinschen* Linie. **JOHANN (IV)** ., geb. nach 1321, succ. 1344, Herzog zu Mecklenburg 8 Jul. 1348, reg. in Stargard seit 25 Nov. 1352, Regent zu Schwerin 1390, † 1393, Stifter der älteren Stargardischen Linie; Gem. (1) *Anna*, Graf Adolphs von Holstein T., † vor 1356. (2) *Agnes*, Graf Ulrichs von Lindow u. Ruppin T., (vor 1361) **Nicolaus VI.**, Herrn v. Werle Goldberg Wittwe.

IX. **HEINRICH III.**, succed. 1379, † März 1383; Gem. (1) *Ingeburg*, König Waldemars IV. zu Dänemark T., verl. 23 Octbr. 1350, † vor 16 Junii 1370; (2) 26 Februar 1377, *Mechtild*, Hrn. Bernhards zu Werle Waren Tochter. **ALBRECHT III.**, König in Schweden 30 November 1363 bis 29 Septbr. 1398, succ. in Mecklenburg-Schwerin 1385, gefangen 24 Febr. 1389 bis 26 September 1395, † vor 28 Julii 1412; Gem. (1) 1359, *Richardis*, Gr. Otto des I. von Schwerin Tochter, † nach 23 April 1377; (2) Febr. 1396, *Agnes*, H. Magnus zu Braunschweig Tocht., Landes-Regentin 28 Jul. 1412 bis 1417, † vor 28 Januar 1436. **MAGNUS I.**, succ. 1379, † April 1385; Gem. 1362, *Elsabe*, H. Barnims von Pommern Rügen T. **X. JOHANN III.**, reg. in Stockholm 1389 bis 1395, in Mecklenburg Schwerin seit 25 October 1395, in Stargard seit 1417, † 16 October 1422; Gem. (1) 29 September 1399, *Jutta*, Grafen Otto von der Hoya-Brockhusen Tochter; (2) 1416, *Catharina*, Herzog Erichs IV. zu Sachsen-Lauenburg Tochter, Landes-Regentin 6 Dec. 1423 bis 27 Sept. 1436, † nach 18 Nov. 1448.

X. **ALBRECHT IV.**, Erbe zu Dänemark 25 October 1375, succ. in Mecklenburg-Schwerin 1385, † 1388; Gem. *Elisabeth*, Graf. Claus von Holstein Tochter, v. 1404 mit H. Erich IV. von Sachsen Lauenburg. **X. ERICH**, reg. in Gothland 1395, † 8 Sept. 1397; Gem. Feb. 1396, *Margarethe*, H. Bogislavs von Pommern Wolgast T. **ALBRECHT V.**, succ. in Mecklenburg-Schwerin 1417, reg. in Stargard seit 1417, † vor 6 Dec. 1423; Gem. Mai 1423, *Margarethe*, Kurfürst Friedrich I. zu Brandenburg T., v. 1438 mit H. Ludwig von Baiern Ingolstadt. **JOHANN IV.**, Herz. zu Mecklenburg, succ. in Stargard 1417, gefangen 1419--1427, succed. in Wenden 1436, † 31 Dec. 1439; Gem. *Luttrud*, Fürst Albrechts von Anhalt Tochter, verm. vor 10 Nov. 1434, † 1472. **Hedwig**, geb. 1390, kommt ins Kloster Ribnitz 1396, Äbtissin 1423, † 1467. **Anne**, Äbtissin zu Wanzke vor 25 Nov. 1422. (*Johann etc.* etc.) einer oder mehrere Söhne. † vor 1423. **Heinrich II.**, Herzog zu Mecklenburg, succ. in Stargard 1423, in Wenden 7 Sept. 1436, † nach 25 Mai 1466; Gem. 1) *Ingeburg*, Herzog Bogislavs VIII. von Pommern u. Stettin T. 2) *Margarethe*, Herzog Friedrichs zu Lüneburg Tocht., verl. 4 Sept. 1452, lebte noch 1512.

XI. **HEINRICH IV.**, geb. etwa 1417, succ. in Mecklenburg Schwerin nach 24 Jun. 1436, im Fürstenthum *Wenden* 7 September 1436, in *Stargard* etc. 15 Julii 1471, † nach 25 Febr. 1477; Gem. 1437, *Dorothea*, Kurfürsten Friedrichs I. zu Brandenburg Tochter, geb 9 Februar 1420, † 1491. **JOHANN V.**, geb. etwa 1418, succ. 1436, † vor 15 Jan. 1443; Gem. 17 Sept. 1436, *Anna*, Herz. Casimirs VI. v. Pommern Stettin T. **Ulrich II.**, Herzog zu Mecklenburg, succ. vor 20 August 1466, † nach 25 Februar 1471; Gemahlin *Catharina*, Fürsten Wilhelms von Wenden Tochter, verlobt 5 Jul. 1444, vermählt 1455, lebte noch 21 Julii 1475. **Magdalene**. Gemahl 1) Herzog Wartislav X. von Pommern, verlobt 7 August 1475, † 1479. 2) Graf Burchard von Barby zu Mühlingen, 14 Julii 1482, sie lebte noch 14 Januar 1520. **Anna**, geboren 1465, kommt ins Kloster Wienhausen 1469, ins Kloster Ribnitz 1473.

XII. **ALBRECHT VI.**, geboren 1438, reg. zu *Güstrow* seit 16 Februar 1464, † vor 27 April 1483; Gem. vor 28 Mai 1472, *Catharine*, Grafen Wiechmanns von Lindow Ruppin Tochter, † nach 1 Nov. 1483. **JOHANN VI.**, geb. 1439, reg. in *Güstrow* seit 16 Feb. 1464, † nach 20 Mai 1474. **MAGNUS II.**, geb. 1441, succ. in Mecklenburg-Schwerin vor 7 April 1477, in *Güstrow* 27 April 1483, † 20 Nov. 1503; Gem. Nov. 1477, *Sophie*, H. Erichs III. von Pommern T., † 26 April 1504. **Balthasar**, geb. 1451, Bischof zu Hildesheim 1471, zu Schwerin vor 25 Jan. 1474 bis 1479, reg. in Mecklenburg seit 13 März 1480, † 7 März 1506; Gem. 1487, *Margarethe*, H. Erichs III. von Pommern T., † 27 März 1526. **Ingeburg**, † vor 7 August 1509. Gem. Graf Eberwin von Bentheim, verl. 7 Julii 1489, verm. 10 Mai 1490, † 7 August 1509. **Elisabeth**, geb. 1458, Priorin zu Rhena vor 1505, lebte noch 8 Sept. 1522.

(Siehe die folgende Seite.)

<p>XIII. HEINRICH V. geb. 3. Mai 1479, succ. 27. Dec. 1508, reg. in Schw^{erin} seit 22. Dec. 1534, evangelisch seit 1532, † 6. Febr. 1552; Gem. (1) 12. Dec. 1509, Ursula, Kurf. Johannes zu Brandenburg T., geb. 17. Oct. 1488, † 18. Sept. 1510; (2) 12. Jun. 1513, Helene, Kurf. Philipps zu Pfalz T., geb. 1473, † 4. Aug. 1524; (3) 14. Mai 1551, Ursula, H. Magnus zu Sachsen-Lauenburg T., † 15 . . .</p>	<p>Erich II. geb. 3. Sept. 1483, † 24. Dec. 1508.</p>	<p>ALBRECHT VII., geb. 25. Jul. 1486, succ. 1519, reg. seit 22. Dec. 1534 in Güstrow, † 5. Jan. 1547; Gem. 17. Jan. 1524, Anna, Kurf. Joachims zu Brandenburg T., geb. 1507, † 19. Jun. 1567.</p>	<p>ULRICH, geb. 22 April 1527, Bischof zu Schwerin 26 März 1550, reg. in Mecklenb. Güstrow seit 17 Febr. 1555, in Meckl. Schwerin vom 1 März 1576 bis 12 Sept. 1585, und seit 27 April 1592, † 14 März 1603; Gem. (1) 1556, Elisabeth, des Pr. Magnus zu Mecklenb. Schwerin W., † 15 Oct. 1586; (2) 9 Dec. 1588, Anna, Herz. Philipps von Pommern Wolgast T., † 10 Sept. 1626.</p>	<p>Georg, geb. 22 Febr. 1528, † 26 Jul. 1552.</p>	<p>Christoph, geb. 30 Jun. 1537, Bischof zu Ratzeburg 1554, Coadjutor zu Riga 1555 bis 19 Febr. 1569, reg. zu Gadebusch seit 27 Jan. 1570, † 3 März 1592; Gem. (1) 27 Oct. 1573, Dorothea, K. Friedrichs I. zu Dänemark T. geb. 1528, † 11 Nov. 1575; (2) 7 Mai 1581, Elisabeth, K. Gustavs I. von Schweden T., geb. 1549, † 20 Nov. 1597.</p>	<p>CARL, geb. 28 Sept. 1540, res. zu Wredenhagen seit 1571, zu Mirow seit 1587, Coadjutor zu Ratzeburg 1575, Administrator daselbst 9 Mai 1592, succ. in Mecklenburg Güstrow 14 März 1603, reg. in Mecklenburg-Schwerin bis 16 April 1608, † 22 Jul. 1610.</p>									
<p>XIV. Magnus, geb. 4. Jul. 1509, Bischof zu Schwerin, erw. 21. Jun. 1516, inst. 16. Sept. 1532, † 28. Jan. 1550; Gem. 26. Aug. 1543, Elisabeth, K. Friedrichs I. von Dänemark T., geb. 14. Oct. 1524.</p>	<p>Philipp, geb. 12. Sept. 1514, blödsinnig 1534, † 4. Januar 1557.</p>	<p>XIV. JOHANN ALBRECHT I., geb. 22. Dec. 1525, succ. in Güstrow 7. Jan. 1547 bis 17. Febr. 1555, in Schwerin 6. Febr. 1552, † 12. Febr. 1576; Gem. 24. Februar 1555, Anne Sophie, Herz. Albrechts von Preussen T., geb. 11. Jun. 1527, † 6 Febr. 1591.</p>	<p>XIV. SIGISMUND AUGUST, geb. 10 Nov. 1561, res. zu Irenack seit 20 Mai 1586, † 5 Sept. 1600; Gem. 7 Oct. 1593, Clara Marie, H. Bogislavs XIII. zu Pommern-Barth T., geb. 11. Jul. 1574, † 19 Febr. 1623.</p>	<p>JOHANN ALBRECHT II., geb. 4 Mai 1590, res. zu Gadebusch seit 2 Jul. 1568, succ. in Mecklenburg-Güstrow 24 Jul. 1610 bis 28 März 1628, restit. 1632, Coadjutor zu Ratzeburg, 1623, † 23 April 1636; Gem. (1) 9 Oct. 1608, Margarethe Elisabeth, H. Christophs zu Mecklenburg-Gadebusch T., geb. 11 Jul. 1584, † 16 Nov. 1616; (2) 25 März 1618, Elisabeth, Landgr. Moritz zu Hessen-Cassel T., geb. 14 Mai 1596, † 16 Dec. 1625; (3) 7. Mai 1626, Eleonore Marie, F. Christians I. zu Anhalt-Bernburg T., geb. 7. Aug. 1600, † 7 Jul. 1657.</p>	<p>XV. JOHANN VIII., geb. 7 März 1558, succ. in Schwerin 12 Sept. 1585, † 22 März 1592; Gem. 17 Febr. 1588, Sophie, H. Adolphs zu Holstein T., geb. 31 Mai 1569, † 14 Nov. 1634 zu Lübz.</p>	<p>XVI. ADOLF FRIEDRICH I., geb. 15 Dec. 1588, succ. in Mecklenburg-Schwerin 28 April 1608 bis 28 März 1628, restit. 1632, Administrator des Stifts Schwerin 17 Mai 1634, reg. in Mecklenburg-Güstrow 11 Jun. 1636 bis 2 Mai 1654, Fürst zu Schwerin und Ratzeburg 24 Oct. 1648, † 27 Febr. 1658; Gem. (1) 4 Sept. 1622, Anne Marie, Gr. Enno zu Ostfriesland T., geb. 1607, † 5 Febr. 1634; (2) 15 Sept. 1635, Marie Catharine, H. Julius Ernst zu Braunschweig-Danenberg T., geb. 1616, † 1 Jul. 1665.</p>	<p>XVII. CHRISTIAN (Louis) I., geb. 1 Dec. 1623, Administrator des St. Schwerin 26 Aug. 1625, succ. 27 Febr. 1657, katholisch 29 Oct. 1663, † 21 Jun. 1692; Gem. (1) 6 Jul. 1650, Christine Margarethe, H. Johann Albrechts zu Mecklenburg-Güstrow T., geb. 9 März 1615, geschieden 1663, † 16 Aug. 1666; (2) Nov. 1665, Isabelle Angelique de Montnoney Bouteville, verwitwete Herzogin von Chatillon, † 23 Jan. 1695.</p>	<p>Carl, geb. 8 März 1626, Dombherr zu Stralsburg 1666, † 20. Aug. 1670.</p>	<p>Johann Georg, geb. 5 Mai 1629, res. zu Mirow, † 9 Jul. 1675; Gem. 2 Febr. 1675, Elisabeth Eleonore, H. Anton Ulrichs I. zu Braunsch. Wolfenbüttel T., geb. 30 September 1658, v. 25 Jan. 1681 mit H. Bernh. zu Sachsen-Meinungen, † 15 März 1729.</p>	<p>Gustav Rudolph, geb. 26 Febr. 1632, Dombherr zu Stralsburg 1666, † 14 Mai 1670; Gem. 31 Oct. 1655, Erdmuth Sophie, Herz. Franz Heinrichs zu Sachsen-Lauenburg T., geb. 5 Jun. 1644, † 1689.</p>	<p>Friedrich, g. 13 Febr. 1638, Domh. zu Stralsburg 1617, res. zu Grabow seit 1669, † 28 April 1688; Gem. 28 Mai 1671 Christine Wilhelmine, Landgr. Wilhelms zu Hessen-Homburg T., g. 30 Jun. 1653, † 16 Mai 1722 zu Grabow.</p>	<p>ADOLF FRIEDRICH II., Herzog zu Mecklenburg, Stifter der Strelitzischen Linie des Mecklenb. Hauses, geb. 19 Oct. 1658, erhält Strelitz oder den Stargardischen Kreis und das Fürstenthum Ratzeburg vermöge des Hamburgischen Vergleichs vom 8 März 1701, † 12 Mai 1708; Gem. 1) Marie, Gustav Adolphs, Herzogs von Mecklenburg-Güstrow T., geb. 9 Jul. 1659, verm. 23 Sept. 1684, † 16 Jan. 1701. 2) Johanne, Friedrichs, Herzogs von Sachsen-Gotha Tochter, geb. 1 Oct. 1680, verm. 20 Jun. 1702, † 9 Jul. 1704. 3) Christiane Emilie Antonie, Christian Wilhelms, Fürsten von Schwarzburg-Sondershausen T., geb. 13 März 1681, verm. 10 Jun. 1705, † 1 Nov. 1751.</p>	<p>GUSTAV ADOLF, geb. 26 Febr. 1633, succ. in Güstrow 2 Mai 1654, † 6 Oct. 1695; Gem. 28 Dec. 1654, Magdalena Sybille, H. Friedrichs III. zu Holstein-Gottorp T., geb. 14 Nov. 1631, † 22 Sept. 1719, zu Güstrow.</p>	<p>Carl, Erbprinz, geb. 18 Nov. 1664, † 15 März 1688; Gem. 8 Aug. 1687, Marie Emilie, Kurf. Friedrich Wilhelms zu Brandenburg T., geb. 16 Nov. 1670, verm. 25 Jun 1689 mit H. Moritz Wilhelm zu Sachsen-Weiz, † 14. Nov. 1728.</p>	<p>Auguste, geb. 27 Dec. 1674, resid. zu Dargun seit 28 Aug. 1720, † 6 Mai 1756.</p>
<p>XVIII. FRIEDRICH WILHELM, geb. 28 März 1675, succ. in Mecklenburg-Schwerin, 21 Jun. 1692, in Mecklenburg-Güstrow 26 Oct. 1695, † 31 Jul. 1713; Gem. 2 Jan. 1704, Sophie Charlotte, Landgraf. Carls zu Hessen Cassel T., geb. 16 Jul. 1678, † 30 Mai 1749 zu Bützow.</p>	<p>CARL LEOPOLD, geb. 26 Nov. 1678, res. zu Doberan seit 31 Jan. 1707, succ. 31 Jul. 1713, † 28 Nov. 1747; Gem. (1) 27 Mai 1708, Sophie Hedwig, F. Heinr. Casimirs zu Nassau Diez T., geb. 8 März 1690, geschied. 2 Jun. 1710, † 1 März 1734; (2) 19 April 1716, Catharina Ivanovna, des Czaars Ivan Alexiewitz v. Rußland T., geb. 28 Jan. 1692, † 25 Jun. 1733.</p>	<p>CHRISTIAN LUDWIG II., geb. 25 Mai 1683, res. zu Grabow seit 28 März 1708, Kaiserl. Commissarius in Mecklenburg 28 April 1733, succ. 28 Nov. 1747, † 30 Mai 1756; Gem. 13 Nov. 1714, Gustave Caroline, H. Adolph Friedrichs II. zu Mecklenb. Strelitz T., geb. 12 Jul. 1694, † 13 April 1748.</p>	<p>(1) ADOLF FRIEDRICH III., Herzog zu Mecklb. Strelitz, geb. 7 Jan. 1686, succ. 12 Mai 1708, † 11 Dec. 1752; Gem. Dorothea Sophie, Johann Adolphs, Herz. v. Holstein-Plön T., geb. 4 Dec. 1692, verm. 16 April 1709, † 29 April 1765.</p>	<p>Magda- lene Ama- lie, geb. 25 April, † 28 Apr. 1689.</p>	<p>Mariae, geb. 7 Aug. 1690, † an demselben Tage. 1691.</p>	<p>Eleonore Wilhel- mine, geb. 1694, † 13. April 1748. Gem. Chri- stian Ludw., Herz. v. Mecklenbrg. Schwerin, v. 13 Nov. 1714, † 30. Mai 1756.</p>	<p>Gustava Caroline, geb. 12 Jul. 1694, † 13. April 1748. Gem. Chri- stian Ludw., Herz. v. Mecklenbrg. Schwerin, v. 13 Nov. 1714, † 30. Mai 1756.</p>	<p>3) Sophie Christi- ane Loui- se, g. 1 Oct. 1706, † 22 Dec. 1708.</p>	<p>Carl Ludwig Friedrich, Herzog zu Meck- lenburg, geb. 23 Febr. 1708, † 4 Jun. 1752. Gem. Eli- sabeth Albertine, Herz. v. Sachsen- Hildburghaus. T., geb. 3 Aug. 1713, verm. 15 Februar 1735, † 29 Jun. 1761.</p>						
<p>XIX. FRIEDRICH, geb. 9 Nov. 1717, succ. 30 Mai 1756, † 24. Apr. 1785; Gem. 2 März 1746, Louise Friederike, des Erbprinzen Friedr. Ludwigs zu Württemberg-Stuttgart T., geb. 3 Febr. 1722, † 2 Aug. 1794 zu Hamburg.</p>	<p>XIX. Ludewig, geb. 6 August 1725, † 12 Septbr. 1778; Gem. 14 Mai 1755, Charlotte Sophie, H. Franz Josias zu Sachsen-Coburg-Saalfeld T., geb. 24 Sept. 1731, † 2 Aug. 1810 zu Schwerin.</p>	<p>ADOLF FRIEDRICH IV., Herz. zu Mecklenburg-Strelitz, geb. 5 Mai 1738, succ. II. Dec. 1752, † 2 Jun. 1794.</p>	<p>Gustav Wilhelm, geb. 31 Jan. 1781, Domh. zu Magdeburg.</p>	<p>Carl August Christian, geb. 2 Jul. 1782, Domherr zu Lübeck.</p>	<p>Charlotte Friederike, geb. 4 Dec. 1784, verm. 21 Jun. 1806 mit dem Prinzen Christian Friedrich v. Dänemark. (geschieden.)</p>	<p>Adolph Friedrich, geb. 18 Dec. 1785, † 8 Mai 1821.</p>	<p>Marie Sophie, Äbtissin zu Rühne, geb. 5 Mai 1710, † 21 Febr. 1728.</p>	<p>Magdalene Chri- stiane, geb. 21 Jul. 1711, † 27 Jan. 1713.</p>	<p>Marie Louise Friederike, geb. 31 März 1803, verm. 7 Oct. 1825 mit dem Prinzen Georg Carl Friedrichz. Sachsen- Altenburg.</p>	<p>(2) Albrecht, geb. 11 Februar 1812.</p>	<p>Helene Louise Elisabeth, geb. 24 Jan. 1814.</p>				
<p>XX. FRIEDRICH FRANZ, geboren 10 Dec. 1756, succedirt in Mecklenburg 24 April 1785, in Wismar 19 Aug. 1803, souverain 6 Aug. 1806, Großherzog 17 Jun. 1815; Gemahlin 1 Jun. 1775, Louise, H. Joh. August zu Sachsen-Gotha-Roda Tocht., geb. 9 März 1756, † 1 Jan. 1808.</p>	<p>XXII. (1) PAUL FRIEDRICH, Erbgroßherzog, geb. 15 Sept. 1800, vermählt 25 Mai 1822 mit der Prinzessin ALEXANDRINE, K. Friedr. Wilhelm III. von Preußen Tochter, geb. 23 Febr. 1803.</p>	<p>XXIII. FRIEDRICH FRANZ, geb. 28 Febr. 1823.</p>	<p>Louise Marie Helene, geb. 17. Mai 1824.</p>	<p>Marie Louise Friederike, geb. 31 März 1803, verm. 7 Oct. 1825 mit dem Prinzen Georg Carl Friedrichz. Sachsen-Altenburg.</p>	<p>XXII. (2) ALBRECHT, geb. 11 Februar 1812.</p>	<p>HELENE LOUISE ELISABETH, geb. 24 Jan. 1814.</p>									
<p>Christiane Sophie Albertine, geb. 6 Dec. 1735, † 31 Aug. 1794.</p>	<p>ADOLF FRIEDRICH IV., Herz. zu Mecklenburg-Strelitz, geb. 5 Mai 1738, succ. II. Dec. 1752, † 2 Jun. 1794.</p>	<p>Elisabeth Christine, geb. 13. April 1739, † 8 April 1740.</p>	<p>Sophie Luise, geb. 16 Mai 1740, † 31 Jan. 1741.</p>	<p>CARL LUDWIG FRIEDRICH, Großherzog von Mecklenburg-Strelitz, geb. 10 Oct. 1741, succ. 2 Jun. 1794, Großherzog 28 Jun. 1815, † 6 Nov. 1816 Gem. (1) Friederike Caroline Luise, Georg Wilhelms, Prinzen v. Hessen-Darmst. T., geb. 20 Aug. 1752, verm. 8 Sept. 1768, † 22 Mai 1782. 2) Charlotte Wilhelmine Christiane Marie, der vorig Gem. Schwefl. geb. 5 Nov. 1755, verm. 28 Sept. 1784, † 12. Dec. 1785.</p>	<p>Ernst Gottlob Albrecht, Herzog zu Mecklenburg, geb. 27 Aug. 1742, † 27 Jan. 1814.</p>	<p>Sophie Charlotte, geb. 19 Mai 1744. Gem. Georg III., König v. Großbritannien, verm. 8 Sept. 1761, † 17 Nov. 1818.</p>	<p>Gotthilf, geb. 27 Octbr., † 28 1745.</p>	<p>Georg August, Herzog zu Mecklenburg, geb. 16 August 1748, † 6 Nov. 1785.</p>							
<p>(1) Charlotte Georgine Luise Friederike, geb. 17 Nov. 1769. Gem. Friedrich, Herz. v. Sachsen-Hildburghaus., verm. 3 Sept. 1785, † 14 Mai 1818.</p>	<p>Caroline Auguste Friederike Sophie, geb. 17 Febr. 1771, † 10 Jan. 1773.</p>	<p>Georg Carl Friedrich, geb. 4 März 1772, † 21 Mai 1773.</p>	<p>Theresie Mathilde Amalie, geb. 5 April 1773; Gem. Carl Alexander, Fürst v. Thurn und Taxis, verm. 25 Mai 1789.</p>	<p>Georg Carl Friedr. Ernst, geb. 1. Sept. 1774, † 5 Nov. 1774.</p>	<p>Luise Auguste Wilhelmine Amalie, geb. 10 März 1776. Gem. Friedr. Wilhelm III., König v. Preußen, verm. 24 Dec. 1793, † 19 Jul. 1810.</p>	<p>Friederike Caroline Sophie Alexandrine, geb. 2 März 1778. Gem. 1) Ludwig, Prinz v. Preussen, verm. 26 Decbr. 1793, † 28 Dec. 1796; 2) Friedrich Wilhelm, Prinz zu SolmsBraunfels, verm. 10 Dec. 1798, † 13 April 1814. 3) verm. 29 Mai 1815 mit dem Königl. Großbritannischen u. Hannöverschen Prinzen Ernst August, Herzoge von Cumberland.</p>	<p>GEORG FRIEDRICH CARL JOSEPH, Großherzog v. Mecklenburg, geb. 12 Aug. 1779, succ. 6 Nov. 1816. Gem. Marie Wilhelmine Friederike, Friedrich, Landgraf zu Hessen-Cassel T., geb. 21 Jan. 1796, verm. 12 Aug. 1817.</p>	<p>Friedrich Auguste Carl Ferdinand, g. geb. 19 Mai, † 20 Mai 1782.</p>	<p>2) Carl August, Herzog zu Mecklenb., geb. 30 Nov. 1785.</p>						
<p>Caroline Luise Friederike Marie Therese Charlotte Wilhelmine Auguste, Herzogin zu Mecklenburg, geb. 31 Mai 1818.</p>	<p>Friedrich Wilhelm Carl Georg Ernst Adolph Gustav, Erbgroßherzog, geb. 17 Oct. 1819.</p>	<p>Caroline Charlotte Mariane, Herzogin zu Mecklenburg, geb. 10 Jan. 1821.</p>	<p>Georg August Ernst Adolph Carl Ludwig, Herzog zu Mecklenburg, geb. 11. Januar 1824.</p>												

Das

Großherzogliche Haus.

Mecklenburg = Strelitz.

Se. Königl. Hoheit Georg Friedrich Carl Joseph, Großherzog von Mecklenburg, Fürst zu Wenden, Schwerin und Raseburg, auch Graf zu Schwerin, der Lande Rostock und Stargard Herr, geb. 12 Aug. 1779, Ritter des Königl. Preussischen schwarzen und rothen Adler-, des Königl. Schwedischen Seraphinen- und des Königl. Hannoverschen Guelphen-Ordens, wie auch des Churhessischen goldenen Löwen-Ordens, und des Großherzogl. Hessen = Darmstädtischen Ludwigs- oder Verdienst-Ordens Großkreuz, succedirt seinem am 6 November 1816 verstorbenen Herrn Vater Carl Ludwig Friedrich, Großherzoge von Mecklenburg &c., vermählt seit dem 12 August 1817 mit Marie Wilhelmine Friederike, Großherzogin von Mecklenburg, Königl. Hoheit, des Durchl. Landgrafen Friedrich zu Hessen-Cassel zweite Prinzessin Tochter, geb. 21 Jan. 1796, des Königl. Preuß. Louisen = Ordens Dame.

Kinder:

1. Caroline Louise Marie Friederike Theresé Charlotte Wilhelmine Au-

C

- guste, Herzogin zu Mecklenburg, Hoheit, geb. 31. May 1818.
2. Friedrich Wilhelm Carl Georg Ernst Adolph Gustav, Erbgroßherzog von Mecklenburg, Königl. Hoheit, geb. 17 Oct. 1819.
 3. Caroline Charlotte Mariane, Herzogin zu Mecklenburg, Hoheit, geb. 10 Jan. 1821.
 4. Georg August Ernst Adolph Carl Ludwig, Herzog zu Mecklenburg, Hoheit, geb. 11. Januar 1824.

Geschwister

aus der ersten Ehe des hochsel. Großherzogs Carl, Königl. Hoheit, mit Friederike Caroline Louise, Georg Wilhelms, Landgrafen und Prinzen von Hessen-Darmstadt Tochter, geboren 20 August 1752, gestorben 22 May 1782.

Therese Mathilde Amalie, Herzogin zu Mecklenburg, Hoheit, geb. 5 April 1773, Dame des Königl. Preuß. Louisen-Ordens. Gemahl: Carl Alexander, Fürst von Thurn und Taxis, vermählt 25 May 1789.

Friederike Caroline Sophie Alexandrine, Herzogin zu Mecklenburg, Königl. Hoheit, geb. 2 März 1778, Dame des Königl. Preuß. Louisen-Ordens. Erster Gemahl: Friedrich Ludwig Carl, Prinz von Preußen, vermählt 26 December 1793, starb 28 Dec. 1796; zweyter Gemahl: Friedrich Wilhelm, Prinz zu Solms-Braunfels, ver-

mählt 10 December 1798, starb den 13 April 1814; vermählt den 29 May 1815 mit dem Königl. Großbrittannischen und Hannöverschen Prinzen Ernst August Herzoge von Cumberland.

Bruder

aus der zweyten Ehe des hochsel. Großherzogs Carl, Königl. Hoheit, mit der Schwester der ersten Gemahlin Charlotte Wilhelmine Christiane Marie, Prinzessin von Hessen-Darmstadt, geboren 5 November 1755, gest.

12 Dec. 1785.

Carl Friedrich August, Herzog zu Mecklenburg, Hoheit, geb. 30 Nov. 1785, Kön. Preuß. General der Infanterie und kommandirender General des Garde- und Grenadier-Corps, Chef des ersten Infanterie-Regiments, (erstes Ostpreußisches) Ritter des Königl. Preußischen schwarzen und rothen Adler-Ordens, des Militär-Verdienst-Ordens, des eiser-
nen Kreuzes 1ster Klasse und des Königl. Preuß. St. Johanniter-Ordens, des Oesterreichisch Kaiserl. Maria Theresien-Ordens, des Russisch Kaiserlichen St. Andreas-, St. Alexander-Newsky- und St. Annen-Ordens Großkreuz, des St. Wladimir-Ordens 2ter Klasse und St. Georgen-Ordens 3ter Klasse Ritter; des Königl. Hannöverschen Guelfen-Ordens und Großherzogl. Hessen-Darmstädtischen Ludwigs-Ordens Großkreuz.

Mecklenburg: Schwerin: Güstrow.

Se. Königl. Hoheit Friederich Franz,
 Großherzog von Mecklenburg, Fürst zu Wenden,
 Schwerin und Raseburg, auch Graf zu Schwere-
 rin, der Lande Rostock und Stargard Herr, des
 Russ. Kaiserl. St. Andreas-, des Königl. Däni-
 schen Elephanten-, des Königl. Preuß. schwarzen
 Adler-, des Königl. Schwedischen Seraphinen-
 und anderer Königl. Orden Ritter, geboren den
 10 Decbr. 1756, succedirte seinem Herrn Oheim,
 dem Herzog Friederich, den 24 April 1785,
 vermählt den 1 Junius 1775 mit Louise, des
 wailand Herzogs Johann Augusts zu Sachsen-
 Gotha-Roda Tochter, Wittwer seit dem 1 Jan.
 1808.

Wailand Seiner Königlichen Hoheit
 des Erbgroßherzogs Friederich Ludwig
 Durchlauchtigste Frau Wittwe:

Auguste Friederike, des wailand regierenden
 Landgrafen Friederich Ludwig zu Hessen-Homburg
 Tochter, geb. 28 Nov. 1776, verm. 3 April
 1818. Wittwe seit 29 Nov. 1819.

Desselben Kinder erster Ehe mit
 Helene Pawlowna, Großfürstin von Ruß-
 land, des Kaisers Paul I. von Rußland Tochter,
 verm. 23 Oct. 1799, gest. 24 Sept. 1803.

1. Paul Friedrich, Erbgroßherzog von
 Mecklenburg, Königl. Hoheit, K. Preuß. Ge-
 neral-Major und Chef des 24sten Infanterie-
 Regiments, auch Chef des Kaiserlich Russ.
 Grenadier-Regiments Moskau, Ritter d.
 Russ. K. Orden, und des K. Preuß. schw. Adl.
 D., auch des Ordens St. Johann v. Jerusalem
 Bailli u. Commandeur, geb. 15. Sept. 1800,
 verm. 25 Mai 1822 mit Friederike Wilhel-
 mine Alexandrine Marie Helene, K.
 Friedrich Wilhelm III. v. Preußen Tochter,
 geb. 23 Febr. 1803, des K. Preuß. Louisen- u.
 des K. Russ. St. Cathar. Ordens Dame.

Davon:

1. Friedrich Franz Alexander, Her-
 zog zu Mecklenburg, Hoheit, geb. 28 Febr.
 1823.
2. Louise Marie Helene, Herzogin zu
 Mecklenburg, Hoheit, geb. 17 Mai 1824.
2. Marie Louise Friederike Alexan-
 dra Elisabeth Charlotte Catharine,
 Herzogin zu Mecklenburg, Hoheit, des Russ.
 St. Cathar. Ordens Dame, geb. 31 März
 1803, verm. 7 October 1825 mit Georg
 Carl Friedrich, Prinzen von Sachsen-
 Altenburg, geb. 24 Jul. 1796.

Zweiter Ehe mit
 Caroline Louise, des Großherzogs Carl August zu Sachsen-Weimar Tochter, vermählt
 1 Jul. 1810, gest. 20. Jan. 1816.

3. Albrecht, Herzog zu Mecklenburg, Hoheit,
 geb. 11 Febr. 1812.

4. Helene Louise Elisabeth, Herzogin
 zu Mecklenb., Hoheit, geb. 24 Jan. 1814.

Kinder Sr. Königl. Hoheit des
 Großherzogs.

1. Gustav Wilhelm, Herzog zu Mecklenburg,
 Hoheit, Dom-Capitular zu Magdeburg, des
 Königl. Preuß. rothen Adler- und Johanniter-,
 auch des Kaiserl. Russ. St. Georg-Ordens
 Ritter, des Königl. Schwedischen Schwert-
 Ordens Commandeur und des Königl. Hannö-
 verschen Guelfen-Ordens Großkreuz, Inhaber
 der Meckl. Militair-Verdienst-Medaille, geb.
 den 31 Januar 1781.

2. Carl August Christian, Herzog zu Meck-
 lenburg, Hoheit, des Russ. Kaiserl. St. Alexan-
 der Newsky-, St. Wladimir- und St. Georg-
 Ord. Ritter, des Ordens St. Johann v. Jeru-
 salem Bailli und Commandeur, auch Domherr
 zu Lübeck, geb. 2 Jul. 1782.

3. Charlotte Friederike, Herzogin zu Meck-
 lenburg, Hoheit, geb. 4 Dec. 1784, verm. 21
 Jun. 1806 mit dem Königl. Prinzen Christian
 Friedrich von Dänemark. (geschieden)

Das Großherzogliche Ministerium.

Se. Excellenz, August Otto Ernst von Derken, auf Klockow, wirklicher Staatsminister, des Königl. Preuß. rothen Adler- auch Churbess. goldenen Löwen- Ordens Großkreuz.

Se. Excellenz, Carl Wilh. Friedr. David v. Penz, auf Böck, wirklicher Staatsminister, des Königl. Preuß. rothen Adler-Ordens Großkreuz, zur Zeit als hiesiger und Großherzogl. Meckl. Schwerinscher Bundestags- Gesandter in Frankfurt am Main.

Geheime Canzlei.

Geheimer Secretair: Joh. Heinrich Friedr. Horn.
Registrator: Regierungs- Secretair Gustav Hermann Ferdinand Bahlke.

Geheime Canzelisten: Friedrich Flemming.
Andreas Uckermann.

Copist: Friedrich Gebel.

Pedell: Adolph Franz Ludwig Scharlau.

Geheimes Archiv.

Geheimer Archivarius: Geheimer Secretair Horn.

Auswärtige am hiesigen Großherzogl. Hofe
accreditirte Gesandte.

Frankreich: Bevollmächtigter Minister Roux de Rochelle, Offizier der Ehren- legion und Ritter des Ordens Karls III., zu Hamburg.

Oesterreich: Minister Resident Legations- Rath Carl Baron Binder von Krieglstein, in Hamburg.

Preußen: Außerordentl. Gesandter Se. Excell. August Otto Graf v. Grote, Grand maître de la Garderobe, des Königl.

- Preuß. schwarzen Adler = Ordens
Ritter u. d. Königl. Preuß. rothen
Adler = u. K. Hannov. Guelfen = Dr.
dens Großkreuz, auch R. des Civil-
eisernen Kreuzes, zu Hamburg.
- Schweden:** Außerordentl. Gesandter und bevoll-
mächtigter Minister Clos Signeul,
Commandeur des Nordstern = Dr.
dens, zu Hamburg.
- Großherzogl. Gesandte, Geheime u. Legations-
räthe, Residenten, Agenten 2c.**
- Berlin:** Minister Resident: vac.
- Cassel:** Charge d' Affaires, von Hänlein, R.
Preuß. Legationsrath, Rittmeister,
Ritter mehrerer Orden.
- Frankfurt
a. M.:** Bundestags = Gesandter, der Staats-
minister von Penz, Großkreuz des
R. Preuß. rothen Adl. D.
Legations = Secretair: Philipp Anton
Guido von Meyer.
- Hannover:** Agent, Archivrath, Georg Heinrich
Friedr. Wilh. Restner, welchem die
Geschäfte der Agentie in Braun-
schweig mit übertragen sind.
- Lübeck:** Agent, Simon Haffe.
- Paris:** Minister Resident, Staatsrath Franz
Ludwig von Treitlinger, R. d. R.
Oestr. Leopold = und R. Russ. An-
nen = Ordens 2ter Classe, auch Com-
mandeur des Gr. H. S. Weimar-
schen Falken = Ordens.
- Mosock:** Geh. Commerz. Rath Heinr. Levenhagen.
- Weslar:** D. Hans Carl von Zwiernlein, Königl.
Preuß. Geh. Kriegsrath.
- Wien:** Minist. Resident, Legationsrath Franz
Anton Freiherr Ditterich von Erb-
mannszahl.
-

Großherzoglicher Hofstaat.

(Die beobachtete Ordnung soll weder den Großherzoglichkeit Collegien, noch einem der Herrschaftlichen Diener oder den characterisirten Personen an ihrem Range oder sonst nachtheilig seyn.)

Oberhof- und Hof-Chargen.

- Oberkammerherr: vac.
 Oberstallmeister: vac.
 Oberhofmeister: Caspar Matthias Ludwig von Kampz, auch Kammerherr.
 Oberjägermeister: Friedr. Carl Albert Georg von Behmen, auch Kammerherr.
 Hausmarschall: Ernst Friedrich Georg von Monroy, auch Kammerherr.
 Hofmarschall: Carl George v. P'Estocq, R. des K. Preuß. Johann., des Kaiserl. Russ. St. Vladimir. Ordens u. Inhaber des eisernen Kreuzes zweiter Klasse.

Kammerherren.

- August Christian Friedrich, Graf von Schulenburg, Geheimer Legationsrath.
 Carl Gustav Friedrich von Moltke, Oberjägermeister.
 Heinrich Leopold August, Graf von Blumenthal, auf Adamsdorf, Liepen und Reideck, Johann. R. und Königl. Preuß. Kammerherr.
 Georg Sigismund August Andreas, Freyherr von Seld, auf Ruffow, im Großherzogthum Posen.
 Just Christian Johann Carl von Ledebur, auf Mühslenburg, im Fürstenthum Osnabrück.

- Adam Joachim Ernst Theodosius Adrian Friedrich von Boß, auf Ganzkow und Lupelow.
- Heinrich Adolph von Dppel, auf Wolkau in Sachsen.
- Friedrich von Hanstein, auf Hemstedt, Major bei der Garde du Corps, auch Herzogl. Sachsen=Coburg=Gothascher Hausmarschall.
- Carl Christian von Schüler, zu Hildburghausen.
- Caspar Matthias Ludwig von Kampß, auch Oberhofmeister.
- August Christoph von Lepel, zu Dobbin.
- Hans Felix Bernhard von Behr, auf Stresow, in Neu=Vor=Pommern.
- Georg Heinrich Leopold von Dergen, auf Groß=Viehlen, auch Landrath.
- Friedrich Carl Albert Georg von Behmen, auch Oberjägermeister.
- Wilhelm Carl Christian von Türk, Königl. Preuß. Regierungsrath zu Potsdam.
- Ernst Friedrich Georg von Monroy, auch Hausmarschall.
- Carl Friedrich Heinrich von Jasmund, auf Bruzen in Westpreußen, Joh. Ritter, Oberhofmeister.
- Otto Ludwig Christoph von Dewitz, auch Regierungsrath und Ritter des K. Preuß. Joh. Ordens.
- Diedrich Ludw. Otto von Gamm, ehemals auf Carow.
- Bernhard Joachim Ulrich von Kampß, Beamter zu Stargard, auch Landdrost.
- F. von Bötticher.
- August Christian von Molsahn, auch Oberforstmeister zu Nowa.
- August Georg Adolph Friedrich von Fabrice, auch Forstmeister, Ritter des Kaiserl. Russ. St. Wladimir=Ordens und Inhaber des eisernen Kreuzes zweiter Klasse.
- Adolph Friedrich Christian von Kampß, auch Cammerrath, Ritter des Kaiserl. Russ. St. Annen=Ordens 3ter Klasse, und Inhaber des eisernen Kreuzes 2ter Klasse.
- Carl von Boß, zu Grabowhöfe, auch Major,

- Heinrich Baron von Malkahn.
 Leberecht von Grävenitz, R. Preuß. Major.
 Freiherr Ludwig Anton von Oberkirch, Ritter des R.
 Russ. St. Vladimir-, des R. Würtemb. Militair-
 Verdienst- und des R. Franz. Lilien-Ordens.
 Theodor von Scheve, auch Canzleirath.
 Ernst von Scheve, auch Drost und Beamter im Amte
 Strelitz.
 Friedrich von Wentstern, auch Obristlieutenant, des
 R. Hannöverschen Guelphen-Ordens Ritter.
 Friedrich Carl von Grävenitz, auch Forstmeister und
 Cammer-Assessor, Inhaber des eisernen Kreuzes
 2ter Klasse.
 Carl Wilhelm von Meyenn, auch Drost und Beamter
 zu Mirow.
 Carl August von Borck auf Möllenbeck.
 Graf von Finkenstein, auch Gouverneur und Königl.
 Preuß. Hauptmann.

Note: Von obstehenden Kammerherren sind im beständig
 alternirenden activen Dienst:

————— Kammerherr August von Fabrice.

————— Adolph von Kamph.

————— Theodor von Scheve.

————— Friedrich Carl von Grävenitz.

Kammerjunker.

- | | |
|--------------------------|---------------------------|
| Carl von Engel. | Carl von Normann. |
| Adolph von Derzen. | Hans von Derzen. |
| August von Gräse. | Adolph von Engel. |
| Carl von Meyenn. | Carl von Derzen. |
| Theodor von der Lancken. | Heinrich von Jagow. |
| August von Derzen. | Friedrich von Boff. |
| | Friedr. Wilh. von Scheve. |

Hofmarschallamt.

(Sitzung, Freitags.)

- Hausmarschall: von Monroy, auch Kammerherr.
 Hofmarschall: von P'Estocq.
 Hofmarschallamts-Assessor: Carl von Normann, auch
 Kammerjunker.

Hoffsecretair und Gerichtshalter: Heinrich Adolph
Friedrich Schröder, auch Stadtgerichts-Beisitzer
und Secretair.

* * *

Revisor sämtlicher Hofmarschall = Amtscassen:
Rentmeister Joh. Friedr. Theodor Hempel.

Canzlist und Copiist: Heinrich Adolph Joh. Gundlach.

H o f - B a u a m t .

Das Hofmarschall = Amt.

Der Hofbaumeister Bittel.

* * *

Bauschreiber: Wilhelm Beuthe jun.

C a b i n e t .

Geheime Cabinetssecretairs: Adolph Friedr. Tangatz,
Hofrath.

— — — Adolph Friedr. Reinicke,
Hofrath.

Die Großherzogliche Bibliothek,
das Münz = Cabinet und die Sammlung
der Obotritisch = Wendischen
Alterthümer.

Direction und Aufsicht führt Hofrath Reinicke.
Bibliothek = Aufwärter: Joachim Friedrich Gley.

H o f g e i s t l i c h k e i t .

Hofprediger: D. Andr. Friedr. Gottlieb Glaser, introd.
14 Mai 1809, auch Consistorialrath u. Superintend.

* * *

Schloß = Organist: dessen Dienst versteht der
Musikus Rehl.

Hof- und Schloßcantor Joh. Nicol. Messing für die Leitung des Gesanges und die Rüstergeschäfte während des Gottesdienstes; für die übrigen Rüstergeschäfte: Gottlieb Johann Theodor Krüger.

Leib- und Hofmedici.

Leib- und Hof-Chirurgi und Apotheker.

Leibmedicus: D. Johann Friedrich Heinrich von Hieronymi, Geh. Medicinalrath.

Hofmedicus: D. Johann Dietrich Wilh. Göze, Medicinalrath.

Leib-Chirurgus: George Lange, Inhaber des eiser-
nen Kreuzes 2ter Klasse.

Hof-Chirurgus: Johann August Schulze.

Hof-Apotheker: Ludwig Siemerling in Neubrandenburg.

Hof-Capelle.

Capellmeister: Freiherr Georg Friedrich Man-
tey von Dittmer.

Sängerin: Sophie Friederike Tomasini, geb.
Croll.

Cammerfänger: Eduard Ruscheweyh.

Violinisten: Luigi Tomasini, Concertmeister.

— — Wilhelm Valentyn van Duxh.

— — Heinrich Friedrich August Lud-
wig Mieske.

— — Carl Friedrich Joseph Mieske.

— — Carl Heinr. Fätke, auch Harfenist.

Bratschisten: Johann Friedrich Krackow.

— — Johann Clasen.

Violoncellist:	Johann Conrad Göpfert.
Contra-Bassisten:	Heinrich Ernst Stübener, jun. Christ. Carl Gröschel.
Flötist:	Carl Schönfeld.
Hautboist:	Friedr. Carl Christian Reinhard.
Clarinetist:	Joh. Friedr. Gottlob Lehmann.
Fagottisten:	Gustav Friedrich Stübener, sen. — — — — — Joh. Christian Mieske, sen.
Waldhornist:	Andreas Friedrich Elias Vock.
Trompeter:	Carl Franz Lenz. — — — — — Carl Ernst Joh. Lau.
Pauker:	Traugott Philipp Eifemann.
Capelldiener:	Friedrich Benike.

Kammer- und Garderobe-Bediente.

Kammerdiener:	Johann Georg Höhn.
— — — — —	Christoph Christian Friedr. Scha- renberg:
Büchsenspanner:	Carl August Ludw. Kannengießer.
Kammerfourier:	Georg Friedrich Rütting.
Garderobier:	Christoph Friedr. Diedt, Laquais.

Livree - Dienerschaft.

Hoffourier:	Georg Friedrich Rosenow.
Jäger:	August Dessau.
— — — — —	Friedrich Schlange.
— — — — —	Carl Joachymi.
Laquais:	Michael Adolph Krüger.
— — — — —	Carl Stiehler.

Laquais:	August Lange.
—	Friedrich Preen.
—	David Treet.
—	Chr. Fr. Georg Ruff.
Saaldiener:	Johann Friedrich Seeberg.

K ü c h e .

Haushofmeister:	Georg Friedrich Dautewiz.
Deconomieschreiber:	Joach. Friedr. Aug. Grapow.
	Joh. Christ. Friedr. Gebcke.
Küchenmeister:	vac.
Mundkösche:	Johann Friedrich Christian Krasemann.
	Joh. Carl Wilhelm Nauwerk.
	Carl Fr. Christian Wolfram.
	Aug. Heinr. Friedr. Andrees.
Küchenburschen:	Ludwig Jost.
	Joh. Jac. Carl Höppner.
	Joh. Gottl. Schröder.
Küchenfrauen:	Johanne Christine Henriette Witte, verehl. Hinze.
	Maria Köller.
	Friederike Dorothea, verehl. Krüger, geb. Benzin.
Küchenmädchen:	Dorothea Stegemann.
Bratenwender:	Ernst Hildebrandt.

Konditorei und Kaffeesiederei.

Konditoren:	Johann Gottfr. Grenzenberg, Johann Heinrich Meier. (beide außer Activität.)
	Friedr. Const. Mummenthay.
Konditorei-Mädchen:	Maria Kirschbaum.

K e l l e r.

- Mundschenk: Theodor Selmer, Inhaber
des eisernen Kreuzes 2ter
Klasse.
- Küper: Wilhelm Progowsky.

S i l b e r k a m m e r.

- Tafeldecker: Georg Daniel Manzel, auch
Silberdiener.
- Silberwäscherinnen: Friedr. Caspar Franz Groth.
Sophia Schupmann.
Dorothea Köppen.

H o l z h o f.

- Auffseher: Cammerlaquais Springsfeldt.

S c h l o ß b e d i e n t e.

Neustrelig.

- Castellan: Eduard Ruscheweyh, auch Cammer-
Sänger.
- Tapezier: Georg Kruse.
- Schloßdiener: Johann Friedrich Merock.
Heinrich Friedrich Steck.
Friedrich Benster.
Adolph Friedrich Christian Gebel.
Johann Klarack.
Friedrich Steinsühr.
Heinrich Köster.
Heinrich Ehedran.
Johann Joachim Beselin.

Auffeherin der Betten und des Weißzeuges: Johanna Christ. Dorothea Musow, geb. Schulze.

Garderobe, Frauen: Johanna Dorothea Sophia Hoffmann, geb. Drews.

— — — Louise Ehedran.

Schloßmädchen: Ernestine Granzow.
Sophie Tiedt.
Christine Voß.
Friederike Wendland.

In dem Prinz Ernst Palais zu Neustrelitz.

Castellanin: Charlotte Stevert.

Mädchen derselben: Johanne Marie Christiane Reinsberg.

Neubrandenburg,

Castellanin: Sophia Friederika Rose.

Feuerbeizer: Hillmann.

Mädchen: Christ. Mar. Köpfnack.

Miroto.

Castellan: Cammerdiener Joh. Philipp Drescher.

Fürstenberg.

Castellan: Rath Stroh.

Hohenzieritz.

Castellanin: Die Ehefrau des Hofgärtners
Siemers, Charlotte, geborne
Schlick.

Schloßknecht: Christoph Engelhard.

— Mädchen: Marie Randow.

W a s c h h a u s.

Auffeherin: Castellanin Hedewig Christine Frie-
derike Scharenberg.

Wäscherinnen: Friederike Mertens.
Caroline Brandt.
Maria Krüger.
Friederike Schulz.
Caroline Köppen.

Mädchen bei der Castellanin: Sophie Mertens.

G ä r t e n.

Neustrelitz.

Lust- und Küchengarten: Hofgärtner Wilhelm
Böllner.

Gehülfen: Carl Dörnbrack.
Friedrich Christ.
August Harbord.

Lehrlinge: Johann Müller,
Ernst Holz,
Carl Giese.

Gartenknechte: Johann Friedr. Seegert,
Johann Rehländer.

- Gartenknechte: Carl Adler.
 Christian Augustin.
 Gartenwärter: Johann Ulrich.
 Schloßkoppelwärter: Friedrich Braun.

Hohenzierig.

- Hofgärtner: Carl Theoder Siemers.
 Gartenbursche: August Dcker.
 Heinrich Brunert.
 Gartenknecht: Friedrich Pellien.

Prillwitz.

- Hofgärtner: Georg Schumacher.
 Gartenknecht: Carl Reisner.

Hofkünstler, Dubriers u. dgl.

- Apotheker: Friedrich Ludw. Christian Eggers.
 — — Ludwig Siemerling in Neubrandenburg.
 Bäcker: Carl Christlieb's Wittwe.
 Buchbinder: Gottlieb Spalding.
 — — Aug. Ferd. Lorenz.
 Buchhändler: Ludwig Dümmler in Neustrelitz und Neubrandenburg.

Büchsenmacher :	Gottlieb Wiedemann.
Damastmacher :	Adolph Friedrich Ferjahn.
Decorateur :	Wilhelm Gottfried Friedrich Muschewenh.
Drechsler :	Carl Schärffer.
Gläser :	Joh. Hartwig Theodor Scha- renberg.
Goldschmidt :	Carl Petschler in Neubran- denburg. Gottfr. Christ, David Petsch- ler in Neustrelitz.
Graveur :	Nathan Meyer, jetzt in Gü- strow.
Knopfmacher und Sticker :	Christian Ludwig Weinreich.
Kupferschmidt :	Johann Sigismund Lupelow zu Altstrelitz.
Maler :	Franz. Anton Zeller, abwes. Wilhelm Unzer, Professor.
Sattler :	Daniel Knöblein, zu Neu- brandenburg.
Schlächter :	Friedrich Heise.
Schleifer :	Joseph Rämisch.
Schlösser :	Joachim Christian Ben.
Schornsteinfeger :	Johann Friedrich Heinrich Liborius. Gottfried Krause, zu Mirow.
Sprützenmeister :	Martin Christian Böhlke.
Stuhlmacher :	August Friedrich Schulz.
Tischler :	Carl Böse, Cabinets-Tischler. Carl Christian Schwenn. Ludwig Wilken zu Neubran- denburg.
Uhrmacher :	Peter Christian Schade.
Zahnarzt :	Louis Jacoby Wolffsohn in Strelitz.
Zimmermeister :	Carl Ludwig Wilhelm Sep- berlich.

M a r s t a l l.

Oberstallmeister : Vac.
 Stallmeister : Friedrich Ernst Linde.
 Georg Ernst Carl August
 Schweppe.

* * *

Bereuter : Julius Marie in Neubranden-
 burg.
 Hofarzt : Christian Friedrich Kindel.
 Hoflieferant : Carl Maaß zu Strelitz.

Livree - Bediente.

Wagenmeister : Johann Christian Colbaß.
 Leibkutscher : Johann Manzel.
 Kutscher : Christian Heinrich Tiedt.
 Joachim Christian Dabbert.
 Johann Friedrich Ihlenfeld.
 Johann Krüger.
 Borreiter : Johann Friedrich Maaß.
 Johann Postier.
 Heinrich Schaffer.
 Carl Georg.
 Nebenkutscher : Adolph Barkholz.
 Johann Georg Kossow.
 Johann Heinrich Rube.
 Reitknechte : Johann Jacob Jost.
 Johann Heinrich Stiehler.
 Johann Heinrich Blanck.
 Futterschneider : Andr. Jürgen Erdm. Wegner.
 Wagenmeister - Gehülfe : Johann Gaschow.
 Stallbursche : Johann Tiedt.
 Theodor Krüger.
 Friedrich Barkholz.

Landgestüt knechte.

Gendrich, Michael und Drews.

Duvriers.

Hofgürtler: Gottfried Usmann.
 — Husschmidt: Georg Friedrich Großkopf.
 — Sporer: Hoffsprüzenmeister: Böhlke.

H o f s t a a t
 der Großherzogin Königl. Hoheit.

Oberhofmeister.

Casper Matthias Ludwig von Kampß, auch Kammerherr.

Kammerherren.

Die dienstthuenden Kammerherren des Großherzogs alterniren im Dienste bei der Großherzogin.

* * *

Berechner der Chatouille Ihr. Königl. Hoh. der Großherzogin: Cassirer Joh. Christ. Zander.

Kammerdiener: Christian Andreas Friedrich Ulrich.

Heinrich Rehbein.

Livree-Bediente: Laquaien: Joh. Christ. Luz. Friedrich Dettmann.

Otto Fr. Aug. Classow.

Gottfr. Christ. Schulz.

Friedrich Kordt.

Heinrich Hoffmann.

Laquais der Oberhofmeisterin:

Georg Schulz.

Laquais der Hofdamen:

Wilhelm Kochow.

Oberhofmeisterin.

Ihro Excellenz, Frau Elisabeth, Freifrau von
Moltke, geborne Gräfin von Bassewitz.

Hof = Dames.

Erste: Fräulein Marie Henriette
von Gundlach.

Zweite: Fräul. Marie von Hesberg.

* * *

Kammerfrauen: Dorothea Haumann.
Christiane Steingrüber.

Garberobejungfer: Elisabeth Wilhelmine Kan-
negießler.

Laufmädchen in der Garderobe der
Großherzogin: Friederike Leonhardt.

* * *

Kammerjungfer der Oberhofmeisterin: Sophie Herr-
mann.

Kammerjungfer der Hofdame von Gundlach: Ma-
rie Weinholz.

Kammerjungfer der Hofdame von Hesberg: Frie-
derike Buttermann.

Mädchen der Oberhofmeisterin: Friederike Kruse.

Laufmädchen der Hofdamen: Louise Schier.

Mädchen der Kammerfrauen Christiane Boff.

Bei des Erbgroßherzogs Friedrich Wilhelm
von Mecklenburg, Königl. Hoheit.

Gouverneur:	Hauptmann Graf von Finken- stein, auch Kammerherr.
Laquais:	Ludwig Kruse, Inhaber des eisernen Kreuzes zweiter Klasse. Christian Hartwig.

Bei den Prinzessinnen Louise und Caroline,
Herzoginnen zu Mecklenburg, Hoheiten und
des Herzogs Georg, Hoheit.

Gouvernante:	Fräulein Marie von Saijan.
Wärterin:	Berwittwete Johanne Friede- rike Rose, geb. Moll.
Kammerjungfer:	Henriette Rose.
Garderobenzungfer:	Philippine Jacobi.
Kammerjungfer der Gouvernante von Saijan:	Auguste Naumann.
Laufmädchen:	Charlotte Fresen.
Laquais:	Christ. Ernst August Behring.

H o f s t a a t

des Herzogs Carl, Hoheit.

Kammerdiener:	Heinrich Ludw. Christ. Maaß.
Laquais:	Otto Friedrich Franz Thedran. N. N. Andloff. Friedrich Krüger.
Koch:	Gustav Rikelbahn.
Kutscher:	Carl Krüger.
Reitknechte:	Carl Neu. Franz Kolbe.
Leibjäger:	Heinrich Immelman.

Characterisirte Personen

und solche, die von ihren ehemaligen hiesigen Diensten noch ihre Titel führen und nicht schon anderswo im Calender angeführt sind.

- Friedrich Johann Christian von
Altrock zu Neubrandenburg Landdrost.
- Eduard Julius Arndt in Hamburg, Hof-Commissair.
- Joachim Adolph von Bassewitz auf
Schönhof, des Königl. Schwed.
Nordstern-Ordens Ritter, Geheimerrath.
- Joh. August Bause zu Koburg, Hofrath.
- Wilhelm Becker, Cammer-Ingénieur.
- Henning August Ehrenreich Ma-
thias Ludwig von Bredow auf
Zollen, in der Neumark, Oberforstmeister.
- Ernst Gottfried Georg von Bülow,
auf Cummerow, in Hinter-
pommern, Kammerjunker u.
Stallmeister.
- Ernst Heinr. Friedr. von Bülow,
auf Wiecheln, Regierungs-rath.
- Büfcher, Dr. jur. in Hamburg, Legationsrath.

26 Characterisirte Personen 2c.

Ludwig Corty in Hamburg,	Professor.
Nicolaus Alexander Danzel, in Hamburg,	Professor.
Friedrich Dähn,	Sanzlist.
Johann Julius Dierffen zu Strelitz	Kammercoun- missitr.
Carl Georg Friedrich Dietrichs, Eigenthümer zu Osterndorf, im Bremischen,	Hofrath.
D. Friedr. Diez, ehemal. Reichs- kammergerichts = Procurator zu Weßlar,	Hofrath.
Johann Anton Wilhelm Govers in Hamburg,	Commerzienrath.
Friedrich Grenzenberg	Cammer = Inge- nieur.
Carl Christoph Ludwig Köster von Kösteritz, auf Nexin,	Rath.
Carl Fr. Christian von Koppelow, zu Perleberg,	Kammerjunker.
Dr. Med. Theodor Kortüm, zu Penzlin,	Rath.
Georg Kruse zu Charlottenburg,	Hofrath.
Joachim Friedrich Maaß, zu Fried- land,	Postmeister.
Adolph Wilhelm Ludwig Müller, zu Polle an der Weser,	Drost.
von Müller zu Biesenthal,	Hauptmann.
Georg von Münchhausen, auf Remeringhausen, zu Bücke- burg,	Oberforstmeister.

von Peterfon, Gouverneur des Prinzen von Thurn und Taxis,	Major.
Anton Friedrich Carl Graf von Rangow zu Stralsund,	Kammerjunker.
Christian Reichenbach, zu Zwin- genberg im Darmstädtischen,	Hofrath.
Philipp Salomon, zu Hannover,	Hof- u. Cammer- Agent.
von Scheitler,	Obrifter.
Friedrich von Scheve,	Major.
Domdechant Hans Graf von Schliz, auf Burg Schliz u. f. w., Großkreuz des Ordens d. Baiers- schen Krone,	Geh. Leg. Rath.
Gustav von Schmalensee zu Neu- brandenburg,	Major.
Johann Christ. Schulz in Berlin,	Stallcommissair.
Philipp Seip auf Glocksin,	Domainenrath.
Wilhelm Leo Georg Herbord v. Uslar,	Drost.
Carl Borries von Uslar,	Hof- u. Canzlei- rath.
Ferdinand Wegener in Altstrelitz,	Lieutenant.
Carl Ludwig Albert von Wehrs, D. Jur. zu Berlin,	Rath.
A. Wessely, zu Berlin,	Hofcommissair.
D. Ludwig Christian Friedrich Wildberg,	Ober-Medicinal- rath.
Johann Heinrich Wilhelmi, zu Kodenberg,	Oberamtmann.

28 Characterisirte Personen etc.

Carl Gustav von Winterfeld, zu
Friedland, Premier-Lieutenant.

Eduard von Zimmermann, zu
Langmeil bei Züllichau, Staats-Meister.

Wilhelm Zimmermann auf Mes-
dow in Vorpommern, Domainenrath.

Zweiter Theil.

Herzogthum Mecklenburg = Strelitz.

Detford mit dem Schenke - Strasse.

Erste Abtheilung.

Landes = Staat.

Landes-Regierung.

(Sitzungen Mittwochs und Sonnabends Vormittags.)

Se. Excellenz, der Staatsminister August Otto Ernst von Derzen.

Se. Excellenz, der Staatsminister Carl Wilhelm Friedrich David von Pens, zur Zeit als Großherzoglicher Bundestags-Gesandter in Frankfurt am Main.

Regierungsrath: Otto Ludw. Christoph von Dewitz, auch Kammerherr.

Regierungs-Canzlei.

Geheimer Secretair: Joh. Heinrich Friedr. Horn.
Registrator: Regierungs-Secretair Gustav Herm. Ferdinand Bahlcke.

Geheime Cancellisten: Friedrich Flemming.
Andreas Uckermann.

Copist: Friedrich Gebel.

Pedell: Ad. Franz Ludw. Scharlau.

Lehn-Cammer.

Se. Excellenz, der Staatsminister von Derzen.

Se. Excellenz, der Staatsminister von Pens.

* * *

Secretair: Geh. Secretair Horn.

Copist: Friedrich Gebel.

Pedell: Scharlau.

Geheime Commission

zur Abtragung der Schulden angeordnet.

Regierungsbrath von Dewitz.
Finanzrath und Landrentmeister Scheuermann.

* * *

Canzlist: Cassirer Joh. Christian Zander.
Buchhalter: Adolph Scharlau.
Pedell: Scharlau.

* * *

Geheimer Secretair: Joh. Heinrich Fiedler. Dorn.
Registrator: Herr. Ferdinand Pöhlke.
Geheime Concilien: Friedrich Fiedler. Dorn.
Hilfsrath: Adolph Scharlau.
Copist: Friedrich Fiedler. Dorn.
Pedell: Ad. Franz Ludwig Scharlau.

* * *

Geheimer Secretair: Joh. Heinrich Fiedler. Dorn.
Copist: Friedrich Fiedler. Dorn.
Pedell: Ad. Franz Ludwig Scharlau.

Justiz = Etat.

A. Obergerichte.

1) Oberappellationsgericht zu Parchim.

Dahin wird aus dem Herzogthum Mecklenburg = Strelitz von den Erkenntnissen der Justiz = Canzlei zu Neustrelitz appellirt. Dasselbe ist auch Obergericht für Criminalfälle, zur Zeit aber nur beschränkt auf die Hebung etwaniger Beschwerden.

Präsident: Friedrich von Dergen.
 Vice-Präsident: Helmuth Friedrich von Hobe.
 Oberappellations-Räthe: Fr. Ernst Carl Fromm.
 Christian Carl Friedrich
 Wilhelm Baron von
 Nettelbladt.
 Johann Georg Wilhelm
 Berlin.
 Johann Berend Joachim
 Könningberg.
 Johann Heinrich Biereck.

Canzlei.

Secretair: Gerichtsbrath Friedr. Ludw. Franz Wendt.
 Protonotarien und Registratoren: Carl Friedrich
 Wilhelm Scheel.
 Friedr. Christoph Eißfeld, auch
 Berechner des Fiscus.
 Canzelisten: Peter Friedrich Heinrich Hane.
 Friedrich Ebeling.
 Copiist: Georg Diedrich Christian Wilhelms.
 Pedell: Friedr. Joachim Heinrich Krowass.

Procuratoren.

- Advocat: Joachim Heinrich Lettow.
 — — Johann Wilhelm Ludwig Jäke.
 — — Adolph von Königsblöwe.
 — — D. Jacob Brasch.
 — — Christian Friedrich Brothe.

2) Justiz - Canzlei zu Neustrelitz.

(Sitzungen Montags und Freitags.)

Canzlei Director: Franz Ludwig Peter Bartholdi.

Canzleiräthe: Kammerherr Theodor von Scheve.
 August Wilhelm Ludw. Weber, D. Jur.

Canzlei - Vffessor cum volo: Carl Fr. Schultz, D. Jur.

Canzlei - Auditoren: Kammerjunker Hans von Dergen
 auf Antershausen.Kammerjunker Carl Ludwig von
 Dergen.Kammerjunker Heinrich von
 Jagow.

* * *

Canzleisecretair: Hofrath Adolph Friedrich Göze,
 auch Berechner der Bruchkasse.Canzlei - Registrator: Georg Ernst Wilhelm Göze,
 auch Canzlist u. Consistorial - Secretair.

Copiisten: Friedrich August Behrens.

Paul Gollmann.

Johann Friedrich Plettner.

Executor: Joh. Otto Christ. Buttermann zu Strelitz.

Pedell: Johann Friedrich Waldow.

Reisebote: Adolph Friedrich Berg.

Hypotheken - Behörde.

Die Großherzogliche Justiz - Canzlei in Neustrelitz
 und unter deren Aufsicht und Leitung die Hypo-
 theken - Cammer.

* * *

Beständiger Referent und Rath für das Departement des Hypothekenwesens, wie auch erster Hypotheken = Bewahrer: Kammerherr und Canzleirath von Scheve.

Zweiter Hypothekenbewahrer, Registrator und Extendent: Hofrath u. Canzlei = Secretair Göze.
Buchhalter und Expedient: Justizcanzlei = Registrator Göze.
Wedell: Waldow.

Immatriculirte Canzlei = Advocaten und Notarien.

Neustrelitz.

Ernst Friedrich Funk, R.

Friedrich Theodor Heinrich Müller.

Hofrath und Fiskal Rahne, R.

Stadtgerichts = Assessor und Hoffsecretair Heinrich Adolph Friedrich Schröder, R.

Geheimer Secretair Joh. Heinrich Friedrich Horn.

Carl Ernst Adolph Zimmermann, R., auch Auditeur.

Carl Friedrich Ebert, R.

Johann Carl Wilhelm Hellwig, R.

August Bernhard Wilhelm Benzmer, R.

Carl Ludwig Theodor Desten, R.

Johann Georg Ludwig Ewachtmann, R.

Regierungssecretair Gustav Hermann Ferdinand Bahlcke, R.

Not. Finanzrath und Landrentmeister Scheuermann.

Not. Bürgermeister Rath Johann Steinfeld.

Not. Justiz = Canzlei = Copiist Behrens.

Not. Hofmarschallamts = Canzlist Heinrich Adolph Johann Gundlach.

Neubrandenburg.

Rath Wiese, R.

Friedrich Theodor Heinrich Wulffleff, R.

- Hofrath Friedrich Neumaun.
 Rath Johann Friedrich Theodor Rahtkens, R.
 Hofrath D. Georg Christoph Wilhelm Binder.
 D. Ernst Friedrich Christoph Brückner, Großherz.
 Meckl. Schwerinscher Hofrath.
 Friedrich Wilhelm Bernhard Wulffleff, R., auch
 Landsyndicus.
 Rath Johann Samuel Heinrich Funk, R., auch
 Stadtrichter zu Neubrandenburg.
 Rath Christian Friedrich Bernhard Funk.
 Ludwig Dessen.
 Carl Merker, R.
 Georg Heinrich Rümker, R.
 Hofrath Fr. Andreas Müller, auch Bürgermeister.
 Wilhelm Johann Carl Georg Koch, R.
 Carl Julius Fr. Moll, R., auch Bürgermeister.
 Ludwig Christian Voccius, R.
 Ludwig Friedrich Roggenbau, R.
 Heinrich Friedrich Diedr. Hahn, R., auch Gerichts-
 secretair.
 D. Friedrich Gustav Brückner, R., auch Syndicus
 und Senator.
 Anton Wulffleff, R.
 Friedrich Nicolai, R., Rath's-Secretair.
 Not. Steuercommissair Ulms.
 — Kreissecretair Johann Gottfried Meyneke.
 — Johann Friedrich Hahn, auch Senator.
 — Friedrich Wilhelm Jasch.
 — Johann Heinrich Seeger.
 — Carl Jacob Christian Springborn.
 — Adolph Ernst Wilhelm Niedel.
 — Johann Conrad Fuchs.

Friedland.

- Hofrath und Bürgermeister Uterhart, R.
 Syndicus Kortum, R.
 Senator Besendahl, R.

Georg Wilhelm Göden, R.
 Rath und Bürgermeister Friedr. Wilh. Schröder, R.
 Gerichtsverwalter Carl Ludwig Seip.
 Carl Ludwig Friedrich Berlin, R., auch Syndicus.
 Heinrich Carl Friedrich Julius Uterhart, R.
 Not. Gerichtssecretair Carl Gottfried Wilh. Thiele.
 Not. Steuer-Commissair Stüber.
 Not. Friedrich Heinrich Paul.
 Not. Adolph Friedrich Rind.

Woldegk.

Gerichtsverwalter Dr. Carl Heinrich Müller.

Strelitz (Alt).

Gerichtsverwalter Rath Friedrich Enoch Christian
 Zander, R.
 Bürgermeister Rath Siemssen, R.
 Not. Amtsverwalter Lupelow.
 Not. Executor Joh. Otto Christian Buttermann.
 Not. Stadtgerichtssecretair Ruthenick.
 Not. Johann Daniel Harloff.

Fürstenberg.

Rath Stroh, R.
 Not. Bürgermeister Bentell.
 Not. Friedrich Wilhelm Mercker.

Stargard.

Bürgermeister Johann Carl Gottfried Bahr, R.
 Not. Amtschreiber Bartold.

Mirow.

Hofrath Masch, R.
 Gerichtsrath Werner Gottfr. Ludw. Otto v. Behmen.
 Not. Amtsverwalter Kressel.
 Not. Postmeister Boldt.

Feldberg.

Not. Amtsverwalter Udermann.

Not. Carl Philipp Heinrich Cuniz.

Die Bezeichnung Not. vor dem Namen, bedeutet, daß solche bloß Notarien und keine Advocaten sind.

B) Niedergerrichte.

1) Stadtgerichte.

Neustrelitz.

Großherzogl. Stadtrichter: Hofrath Johann Friedrich Theodor Rahne.

Beisitzer: Rath und Bürgermeister Joh. Steinfeld.

Beisitzer und Gerichtssecretair: Heinrich Adolph Friedrich Schröder, auch Hofsecretair.

* * *

Gerichtsbdiener: Christian Friedrich Water.

Neubrandenburg.

Großherzogl. Stadtrichter: Rath Johann Heinrich Samuel Funk.

Städtische Beisitzer: Hofrath und Bürgermeister Müller.

Bürgermeister Moll.

Syndicus und Senator Dr. Brückner.

Secretair: Heinrich Friedrich Diedrich Hahn.

* * *

Gerichtsbdiener: Friedrich Löwe.

Pförtner: Johann Dieterich Schmidt.

Friedland.

Großherzogl. Stadtrichter: Gerichtsverwalter Carl
Ludwig Seip.

Städtische Beisitzer: Hofrath und Bürgermeister
Uterhart.

Rath und Bürgermeister Schröder.

Senator und Advocat Besendahl.

Secretair: Carl Gottfried Wilhelm Thiele.

* * *

Gerichtsdienner: Joh. Friedrich Wilhelm Ulrich.

Pförtner: Wilhelm Dhm.

Boldegk.

Großherzoglicher Stadtrichter: Gerichtsverwalter
Dr. Carl Heinrich Müller.

Beisitzer: Bürgermeister Hartwig.

Beisitzer und Secretair: Stadtsecretair Weichel.

* * *

Gerichtsdienner: Johann Ludwig Gustav Wossack.

Pförtner: Christian Julius Nürnberg.

Strelitz. (Alt).

Großherzoglicher Stadtrichter: Rath Friedrich
Enoch Christian Zander.

Beisitzer: Rath und Bürgermeister Siemssen c. v.
Rathsherr Kruse.

Secretair: Wilhelm Ruthenick.

* * *

Gerichtsdienner: Joh. Christ. Jonas.

Pförtner: Wallheim.

Fürstenberg.

Großherzogl Stadtrichter: Rath Johann Christoph
Heinrich Stroh.

Beisizer: Rathmann Carl Friedrich Nürnberg.
Rathmann Wilhelm Proß.

Secretair: Georg Friedrich Ziegenhagen.

* * *

Gerichtsbdiener: Johann Michael Rolle.

Pförtner: Christian Schmidt.

Wesenberg.

Großherzoglicher Stadtrichter: Rath Zander zu
Srelitz.

Beisizer und Secretair: Bürgermeister Elsholz.

Beisizer: Rathmann Grobbecke.

* * *

Gerichtsbdiener: Dörbandt.

Stargard.

Großherzoglicher Stadtrichter: Amtshauptmann
Danckwarth.

Beisizer: Bürgermeister Bahr.

Rathmann Kasack.

Secretair: Rathmann Daniel Friedrich Müller.

* * *

Gerichtsbdiener: Ernst Ludwig Wilhelm Denker.

* * *

Sämmtliche Gerichte stehen dem Landesherrn zu, jedoch
concurirt an den Stadtgerichten zu Neubrandenburg
und Friedland der dortige Magistrat zur Hälfte.

2) Amtsgerichte.

Feldberg.

Drost und Kammerjunker Karl von Engel.

Justizbeamter: D. Karl Heinrich Müller, auch
Stadtrichter in Woldegk.

Actuarius: Amtsverwalter Aldermann.

* * *

Gerichtsdienner: Andreas Friedrich Schmidt.

Mirow.

Drost und Kammerherr von Meyenn.

Justizbeamter: Gerichtsbrath Werner Gottlieb Lud-
wig Otto von Behmen.

Actuarius: Amtsverwalter Johann Adolph
Christian Kressel.

Amtscopilst: Johann Philipp Heinrich Horn.

* * *

Gerichtsdienner: Joachim Christian Peters.

Pförtner u. Polizeidiener: Joachim Christian Lampe.

Stargard.

Landdrost und Kammerherr Bernhard Joachim
Ulrich von Kampz.

Justizbeamter: Amtshauptmann Ludwig Johann
Danckwarth.

Actuarius: Adolph Friedrich Franz Funk, D. Phil.

Amtschreiber: Carl Friedr. Christ. Bartold.

* * *

Gerichtsdienere: Ernst Ludwig Wilhelm Deufer.
 Pförtner und Polizeidiener: Joh. Friedr. Schuckert.

Strelitz. (Alt).

Kammerherr und Drost Ernst von Scheve.
 Justizbeamter: Rath Friedr. Enoch Christ Zander.
 Amts-Auditoren: Kammer-Auditor und Kammer-
 junger Georg August von Gräfe.
 Kammerjunger Wilh. von Scheve.
 Actuarius: Johann Carl Gotthard Lupelow, Amts-
 verwalter.
 Registrator und Copiist: Johann Friedrich Pritzel.
 Hülfß-Protocollist: Adolph Moritz Stavenhagen.

* * *

Gerichtsdienere: Johann Friedrich Stapel.
 Pförtner: Wallheim,

* * *

Die Justiz- und Polizeipflege auf dem Amtsgebiete
 sowohl als auf dem Bauhose und auf dem Theers-
 ofen bei Fürstenberg, so wie auch die Jurisdiction
 zu Buchholz wird von dem Rath und Stadtrichter
 Stroh zu Fürstenberg verwaltet.

3) In den Ritter- und Landschaftlichen Gütern

die respectiven Patrimonialgerichte.

Justitiarien.

Dr. jur. Höfcrath Brückner zu Neubran-
 denburg in den Gütern
 Dischley, Reddemin, Neverin, Pleez und
 Koga, Rossow.

Rath und Stadtrichter Johann Funk zu
Neubrandenburg in den Gütern
Cölpin, Leppin, Lichtenberg, Rattay.

Rath Bernhard Funk in Neubranden-
burg in dem Gute
Podewall.

Advocat Koch zu Neubrandenburg in
den Gütern
Brunn, Neuenkirchen, Krumbek.

Syndicus Advocat Kortum zu Fried-
land in dem Gute
Bresewitz.

Bürgermeister Advocat Moll zu Neus-
brandenburg in den Gütern
Dahlen, Gangkow, Gevezin, Glocksin, Jhlen-
feldt, Möllenbeck, Quadenschönfeld, Stolpe,
Trollenhagen.

Advocat Nümcker zu Neubrandenburg
in dem Gute
Beseritz.

Bürgermeister und Adv. Rath Schröder
zu Friedland in den Gütern
Bassow, Brohm, Gahlenbeck, Gehren, Jakke,
Klockow, Kotelow, Liepen, Kamelow, Rog-
genhagen, Rohrbeck's-Sandhagen, Schön-
hausen, Staven, Wittenborn.

Rath Stroh zu Fürstenberg in den Gü-
tern
Blumenow, Voltenhof, Tornow.

In dem Gute
Warstorf (zur Zeit, nach eingetretener Wa-
canz, nicht angezeigt.)

Hofrath Uterhart zu Friedland in dem
Gute
Sadelkow.

Landsyndicus Wulffleff zu Neubranden-
burg in den Gütern
Dannenwalde, Cammin und Niepke.

Advocat Roggenbau zu Neubrandenburg
in dem Gute
Brechen.

Gerichtsverwalter D. Müller zu Woldegk
in den Gütern
Wittenhaaen, Canzow, Kreckow, Gr. Daber-
kow, Mildenitz, Carlslust, Neuhornshagen,
Göhren.

Syndicus und Advocat Berlin zu Fried-
land in den Gütern
Eichhorst, Gengkow, Helpte, Holzendorf, Lüb-
berstorf, Maszdorf, Gr. und Kl. Milzow,
Derzenhoff, Rutheim, Sophienhoff, Salow,
Ulrichshoff, Voigtsdorff.

Syndicus Dr. jur. Fr. G. Brückner in
Neubrandenburg in dem Gute
Godenewege.

Geistlicher Etat.

Consistorium.

Consistorialrath, Superintendent und Hofprediger,
D. Andreas Friedrich Gottlieb Glaser.
Consistorialrath, Johann Christian Carl Wisbeck.
Canzleirath D. Weber.

* * *

Secretair: Canzlei-Registrator Göze.
Copiist: Friedrich Gebel.
Pedell: Daniel Friedrich Latendorff.

Superintendentur zu Neustrelitz.

Superintendent D. Andr. Friedr. Gottlieb Glaser,
auch Consistorialrath und Hofprediger.
Kirchenvisitations- Secretair, Procurator und
Revisor, Hofrath Andr. Gottlieb Masch
zu Mirow.

Prediger,

desgleichen Organisten und Küster in den
Städten, und Küster auch Schulmeister
in den Dörfern.

NB. Die mit großer Schrift gedruckten Nertter sind Landes-
herrliche Patronat-Pfarrren, die mit kleiner Schrift ge-
druckten, adeliche oder städtische Patronatpfarren.

Neustrelitz. Hofgemeine, s. Hofgeistlichkeit.
Schloß-Organist, Hof- und Schloßcantor
und Küster, s. Hofgeistlichkeit.

Stadtgemeinde, bezgleichen a) Zierke,
(Prelant und Torwitz.)

(Nota. Die eingeklammerten Orter sind
eingepfarrt, in den uneingeklammerten
sind Kirchen.)

Consistorialrath Joh. Christian Carl
Bisbeck, Stadtprediger und Prä-
positus zu Stargard 9 Apr. 1809,
zu Neustrelitz 14. Oct. 1821.

Organist an der Stadtkirche: Chri-
stian Friedrich Simon.

Cantor: Hof- und Schloßcantor
Messing.

Rüster: Gottlieb Johann Theodor
Krüger.

a) Anton Carl Christian Reinke.

Neubrandenburg: Marienkirche, Pastor
primarius Samuel Friedr. Aug.
Alban. 14. März 1790.

Pastor Friedrich Johann Martin
Lillemann, 18. Apr. 1819.

Johanniskirche: Pastor Carl August An-
ton Kühne, 28. Mai 1826, auch
Prediger am St. Georg, wohin
Broda a) eingepfarrt ist, und er-
ster Lehrer an der Bürgerschule.

Organist an beiden Kirchen: Carl
Heinrich Friedrich Gerlach.

Cantor bezgleichen: Johann Theo-
philus Richter.

Rüster an der Marienkirche: Christ.
Friedr. Volzendabl.

— an der Johanniskirche: Joh:
Jacob Buse, auch Armenschuls-
meister.

a) Schulmeister: Johann Joachim
Mundt.

Friedländischer Synodus.

Friedland: Marienkirche: Joh. Gottlieb Polykarp
Rudolphi, 1 October
1786.

Joh. Gottlieb Lawrenz,
5 Oct. 1794.

Organist: Joh. Georg Erdm. Biese.

Küster: Joh. Ludwig Behnke.

Nicolaitirche: Joh. Carl Conrad Hein-
richs, 20 Jun .1819.

Küster: Carl Ernst Heinr. Driver.
auch Organist.

Cis-Insulani.

a) Brunn, b) Ganzkow und (Neuhoff.)

Die Pfarre vac.

a) Christian Lippert.

b) Adam Gottfried Brest.

a) Dahlen, b) Beseitz und (Dischley).

Carl Wilhelm Emanuel Piper, 31 März 1799.

a) Joachim Martin Lange.

b) Ludwig Meinke.

a) Reddemin, b) Trossenhagen und Podewall,

(Buchhoff, Eschberg, Hellfeld und Tornow.)

Ernst Heinrich Ferdinand Brückner, 27 Jun.
1819.

a) Ad. Chr. Schulz.

b) Senst.

a) Neuenkirchen und b) Jhlenfeld.

Joh. Joachim Friedr. Bohm, Jan. 1803.

a) Joh. Gottfried Rehtel.

b) Hans David Bohnstädt.

a) Neverin und b) Glocksin.

Ludwig Joh. Aug. Meier, 25 Sept. 1791.

a) Joh. Friedrich Hacker.

b) Cord Ernst Hacker.

a) Roga, b) (Bassow) und (Pleetz.)

Christian Ehregott Carl Leuschner, 31 Mai 1813.

- a) Julius Brand.
b) Gottlieb Unmack.

a) Schwanbeck, (Kloster) b) (Ramlow) u. c) Salow.

Johann Gabriel Gottlob Buchta, 24 Apr. 1808.

- a) Ad. Christ. Knoll.
b) Wilhelm Scharf.
c) Johann Holm.

a) Staven, b) Roggenhagen, c) Rossow und
(Wirkenfeld)

Hans Ludwig Adolph Reinhold, 21 Oct. 1781.

- a) Julius Brest.
b) Samuel Brest.
c) Johann Maas.

Trans - Insulani.

a) Eichhorst und b) Liepen.

Peter Carl Christian Hännings, 25 Apr. 1802.

- a) Daniel Wilhelm Polle.
b) Friedrich Schallje.

a) Gehren, b) Gahlenbeck, (Kohrkrug und An-
nenhof) Neuensund in der Ufermark.

Johann Martin Daniel Wohlfahrt, 14 Mai 1809.

- a) Christian Friedrich Mattus.
b) Johann Friedrich Engeler.

a) Jagke und b) Genzkow.

Zabel Caspar Leopold Spiegelberg, 15 April
1798.

- a) Johann Friedrich Wilhelm Kooß.
b) Johann Carl Friedrich Krüger.

a) Kotelow, (Neue Mühle), b) Klockow, c) Lübsbersdorf und d) Wittenborn.

Joh. Heinrich Martin Ehlers, 16 Jan. 1791.

- a) Johann Joachim Friedrich Staffelt, emer. Staffelt jun. adj.
- b) Christoph Friedrich Rogge, emer. Joh. Gottl. Wilh. Bluhm, adj.
- c) Gottlieb Scharlau.
- d) Joh. Joach. Friedr. Staffelt.

a) Nülow, b) Glienke und c) Sabelkow.

Friedr. Wilh. Theodor Sponholz, 1 Oct 1820.

- a) Christoph Friedr. Wilh. Schröder.
- b) Johann Appel.
- c) Johann Geißler.

a) Schönbeck, b) Lindow, c) Brohm, d) (Friedrichshoff, Heinrichswalde und Liebeck).

Andr. Christ. Gottlob Langbein, 29 Sept. 1799.

- a) Johann Christian Friedrich Pfizner.
- b) Kley.
- c) Johann Friedrich Anton Müller.
- d) Carl Christian Hoppe.

a) Schwichtenberg, b) Sandhagen und c) (Bresewitz).

Joh. Pet. Pasch. Spiegelberg, 17 Nov. 1793, em.

Friedr. Heinr. Gottl. Lawrenz adj., 29 Oct. 1826.

- a) Johann Friedrich Pagel.
- b) Ludwig Risch.
- c) Johann Christoph Wodrich.

a) Warlin, b) Pragsdorf, c) Sponholz u. (Rüßow.)

Carl Denzin, 9 Jan. 1816, Inhaber des eisernen Kreuzes.

- a) Joachim Gustav Rock.
- b) Johann Kandler.
- c) Johann Peter Lehnberg.
- d) Joh. Daniel Gottfried Hörning.

Woldegkscher Synodus.

a) Woldegk, b) Pasenow und c) Canzow.

Friedrich Julius Ernst Asmis, 16 Dec. 1781.

Friedrich Ludwig Reinhold, 1 Dec. 1795.

a) Johann Friedrich Bruhn.

b) Christian Friedrich Freund.

c) Johann Friedrich Räder.

a) Badresch, b) Ratten, (Charlottenhoff)

c) Schönhausen, d) (Klein-Daberkow,
Klein Milzow, e) Maszdorf und f) Voigts-
dorf.)

Carl Otto Albert Horn, 8 Januar 1826.

a) Johann Michael Riebe.

b) Georg Friedrich Genz.

c) Carl Langmann.

d) Johann Heinrich Ferdinand Kugler.

e) Langmann jun.

f) Friedrich Kooß.

a) Göhren, (Friedrichshoff), b) Leppin, c) Plathe,
d) (Grauenhagen und Vogel-
fang).

Johann Heinrich Selmer, 5 Mai 1805.

a) Johann Friedrich Gottmann.

b) Johann Georg Jacobs.

c) Christian Wilhelm Just.

d) Joh. Wilhelm Theodor Hirschert.

a) Groß Daberkow, b) Mildenitz, (Carlslust,
Neuhornshagen und Schäfchenhorst.)

Christian Friedrich Wilhelm Wendland, 29
September 1811.

a) Werner Wilhelm Friedrich Voigt.

b) Carl Timm.

- a) Helpt, b) Kreckow, c) Holzendorf, (Derzenhof, Sophienhorst und Gr. Milgow.)

Johann Carl Friedrich Hartwig, 21 Octbr. 1821.

- a) Johann Hartwig Jacob Müller.
b) Wilhelm Breu.
c) Otto Mohrmann.

- a) Hinrichshagen, b) Rehberg, (Ditzschlott und Vorheide) c) Wallin.

Christian Otto Brunnemann, zu Kragburg
10 April 1808, zu Hinrichshagen u. s. w.
18 October 1812.

- a) Ernst Friedrich Mötenberg.
b) Georg Joachim Friedrich Beyer.
c) Carl Ludwig Friedrich Warnk.

- a) Käbelich, b) Petersdorf und (Neuz Käbelich.)

Johann Friedrich Theodor Horn, 19 October 1806.

- a) Joachim Christian Rieck.
b) Johann Jacob Brandt.
c) Wilhelm Kühn.

- a) Kuhblank, b) Neeska, c) Golm, (Friedrichshof und Kazenhagen.)

Ludlof Ehrenreich Johann Friedrich Kortüm,
zu Tornow 2 Julii 1780, zu Kuhblank
29 April 1787.

- a) Friedrich Rießstahl.
b) Christian Erdmann Polle.
c) Carl David Kley.

Stargardscher Synodus.

a) Stargard, b) Bagensdorf, c) Quastenberg und d) Sabel.

Präpos. u. Pastor Joh. Conr. Müller, 7 Oct. 1821.

- a) Michael Friedrich Kämrich.
- b) Carl Friedrich Kankelwitz.
- c) Adolph Friedrich Andreas Rhode.
- d) Johann Conrad Miezner.

a) Ballwitz, b) Groß Remerow, c) Nowa, d) Holtzborf, e) (Klein-Remerow), f) Krickow, Lohmühle, Nonnenhof und Ziegelei).

Adolph Friedrich Gerling, 11 Nov. 1798.

- a) Friedrich Bluhm, emer.
Christian Knoll, adj.
- b) Joh. Daniel Christian Pfizner, emer.
Dessen Sohn adj.
- c) Ludwig Georg Gustav Kieck.
- d) Johann Godenschwege.
- e) Johann Zapel.
- f) Adolph Reincke.

a) Bredenfelde, b) Cantniz, c) Lütkenhagen, d) Lichtenberg, e) (Neugarten und Neuhaus) f) Krumbek.

Ernst Joh. Christian Brückner, 23 Febr. 1783.

emer. Carl Ernst Friedr. Wilhelm Brückner, adj. 5 Jun. 1825.

- a) Johann Joachim Häffe.
- b) Johann Pittius.
- c) N. N. Manteh.
- d) Christian Friedrich Staffelt.
- e) Justus Friedrich Höcker.
- f) Friedrich Mehler.

a) Dewitz und b) Cölpin.

Johann Beatus Friedr. Seidel, 21 Sept. 1794.

- a) Ernst Friedrich David Pittius.
- b) Franz Heinrich Güntritz.

- a) Prillwitz, b) Hohenzieritz, c) Weis-
din, Blumenholz, (Blumenhagen,
Carls-hof, Ehrenhof, Friedrichshof,
Glambeck, d) Usadel, Wendfeld,
Wilhelminenhof und Zippelow.)

Johann Heinrich Horn, 17 Jun. 1810.

- a) Johann Friedrich Gotsmann.
b) Johann Theodor Wilhelm König.
c) Andreas David Friedrich Schulz.
d) Joachim Friedrich Jacobs.

- a) Röbblin, b) Möllenbeck, c) Cammin, (Carls-
hof), d) (Carpin), (Friedrichsfelde),
e) (Godenweggen), f) (Groß Schönfeld),
Hoffelde und Niepfe.

Christoph Aug. Rhades, introd. 29 Jul. 1804.

- a) Wilhelm Georg Martin Penzlin.
b) Friedrich Anton Zinow.
c) Carl Heinrich Christian Kramann.
d) Johann David Wilhelm Behnte.
e) Caspar Friedrich Jacobs.
f) Johann Siegmund Zerwick.

- a) Teschendorf und b) Loitz.

Johann Friedrich Boß, 18 Sept. 1785.

- a) Joachim Friedrich Müller.
b) Abraham Mangel.

- a) Wanzka, b) Blankensee, c) Rollens-
hagen, d) Zachow, (Neuhof, Pa-
pierzmühle und Rodenkrug.)

Magister Christian Friedrich Johann August
Beyer, 2 Jun. 1799.

- a) Johann Jacob Aufsher.
b) Heinrich Ludwig Friedrich Jacobs.
c) Carl Gottlob Gottsmann.
d) Johann Friedrich Krüger, emer.
Andreas Friedrich Krüger, adj.

- a) Warbende, b) Gramelow, c) Wagskendorf, d) Quadenschönfeld, (Flatow und e) Stolpe.)

Christian Conrad Genzmer, 25 Nov. 1798.

- a) Joh. Caspar Reinke.
 b) Ludwig Christoph Cour. Schünemann.
 c) Penzlin.
 d) Joh. Carl Wilhelm Kühn.
 e) David Christoph Mehl.

Mirowscher Synodus.

- a) Mirow, b) Leussow, c) Zirtow, d) (Fleeth, e) Granzow, f) Mirowsdorf, g) Peetsch, h) Staarsow.)

Benjamin Christian Heinrich Giesebrecht, 3 Dec. 1769. emer.

Friedrich Gustav Theodor Giesebrecht, adj. 17 März 1816.

- a) Ludwig Christian Schütte.
 b) Johann Carl Friedrich Schulz.
 c) Christian Friedrich Sumpf.
 d) Franz Ludwig Lemke.
 e) Hans Manzel.
 f) Joachim Friedrich Granzow.
 g) Johann Carl Ludwig Manzel.
 h) Daniel Christian Friedrich Schnell.

- a) (Gaarz), b) (Buschhof, Kozow) c) und Biegen.

Johann Friedrich Neuschel, 6 Nov. 1791, auch Prediger zu Krümmel in der Mecklenburg-Schwerinschen Präpositur Röbel.

- a) Friedrich Wilhelm Ehlers.
 b) vac.
 c) Carl Rühz.

- a) Krakeburg, b) Granzin, c) (Dalmstorf, d) Kriencke und Priesterbeck.)

Christian Leopold Bartholdi, 11 Oct. 1812.

- a) Carl Kühn.
b) vac.
c) Johann Friedrich Granzow.
d) Johann Leumann.

- a) Schillersdorf, Blankenförde, b) Dabte, c) (Kafeldütt), d) Qualzow, e) Reggentin und f) (Zartwitz.)

Georg Conrad Eggers, 27 September 1812.

- a) Johann Ernst Friedrich Helm.
b) Friedrich Westphal.
c) Johann Ludwig Lemcke.
d) Johann Jochen Pape.
e) Joh. Friedrich Fahrnow.
f) Joh. Friedrich Frank.

Strelitz-Besenberg'scher Synodus.

- a) Strelitz (Alt): Erste Pfarre, b) Uferin, (Belw'sche Theerofen), c) Groß Quassow, (Groß Trebbow, d) Klein Trebbow und e) Boswinkel.)

Joh. Christian Probsthan, Senior des Strelitz-Besenberg'schen Synodi, 25 Oct. 1789.

- a) Carl Christoph Theodor Piper.
b) Ludwig Bluhm.
c) Adolph Friedrich Schnell, emer.
Adolph Schnell, adj.
d) Andreas Friedrich Segert.
e) Carl Kley.

- a) Strelitz (Alt): Zweite Pfarre, b) Fürstensee, c) Thurow, (Domjücher Mühle, Drevin, Dästerfurth, Löwiger Krug, Serrahnsche Berge, Thurowsche Theerofen, Zechow und Zinow.)

Ernst Augustin Friedr. Becker, 28 Sept. 1823.

- a) Carl Christoph Theodor Piper.
b) Johann Andreas Cleve, emer.
Johann Friedrich Strafen, adj.
c) Daniel Friedrich Cleve.

- a) Carwitz, b) Feldberg, c) Wittenhagen, d) (Conow, e) Feldberger Hütte, Neuhof, Neuhöfer Hütte, f) Schlicht und Weitendorf.)

Gustav Philipp Grischow, 27 Sept. 1818.

- a) Adolph Friedrich Pittius.
b) Johann Christian Andr. Kuth.
c) N. N. Berncke.
d) Johann Kooß.
e) vac.
f) Daniel Christoph Friedrich Litter.

- a) Fürstenberg, b) Buchholz, (Menow, Drogen Ofen und Zerlinger Kalkbrennerei.)

Ernst Siegmund Buschmann, 20 Aug. 1797.

- a) Johann Heinrich Schröder.
b) Wilhelm Friedrich Hoff.

- a) Fürstenhagen, b) Neuwreden und (Altwreden.)

Friedrich Wilhelm Blindow, 29 August 1790, auch Prediger zu Weggun in der Ufermark, seinem Wohnort.

- a) Friedrich Niebel, emer.
Christian Friedr. Mähl, adj.
b) Legemann.

- a) Grönow, b) Dolgen, c) Goldenbaum,
d) (Bergfeld, e) Herzwolde, f)
Koldenhof, Oldendorf und Butz-
schendorf.)

Friedr. Philipp Beatus Raspe, 10 Jan. 1790.

- a) Friedrich Wilhelm Albrecht Pfizner, emer.
Johann Carl Heinrich Pfizner, adj.
b) Heinrich Warkke.
c) Altwig Adolph Ludwig Schwandt, emer.
Johann Martin Heinrich Schwandt, adj.
d) Leonhard Friedrich Kochow.
e) Beyer.
f) Karl Müller.

- a) Strafen, b) Priepert, c) Bustraw,
d) (Canow, Grünplan, e) Neuz-
Canow, f) Steinförde.)

Friedrich Walz, 26 Febr. 1804.

- a) David Merker.
b) Samuel Merker.
c) Carl Albrecht Köhn.
d) Johann Christian Friedrich Dörband.
e) Gustav Wilhelm Graubmann.
f) Johann Christian Gundlach.

- a) Tornow, (Kingsleben, b) Barsdorf, c) Blume-
now, d) (Gramzow, Qualzow) e) Dannens-
walde, (Caliz, Pogerne.)

Johann Ludwig Leopold Thiele, 13 Jun. 1824.

- a) Christian Schneider.
b) Gottfried Marzilies.
c) Christian Friedrich Niemar.
d) vac.
e) Friedrich Benjamin Richter.

- a) Triepkendorf, (Dolger Theerofen,
Hasselförde, d) Labeer Theerofen,
c) Låven) d) Mechow u. (Krüselin.)

Joh. Martin Friedrich Duliz, 14 Oct. 1810.

- a) Carl Bartel.
b) Ernst Friedrich Wilhelm Dieckmann.

c) Maybauer.

d) Theodor Lüdke.

- a) Wesenberg, b) Drosedow, (Below, Klein-Quassow und Theerofen in den Zwenzower Lannen.)

Steph. Sigism. Georg Rahmmacher, 5 Apr. 1812.

a) Johann Caspar Otto Pittius.

b) Christian Freundt.

- a) Wokuhl, (Brückentin, Bucken Theerofen, Comthurey, b) Dabelow, Gnewitz, c) Godendorf, Grammertin und Neubrück.)

Ferdinand Bartholdi, 28 Sept. 1788.

a) Johann Friedrich Schmidt, Küster.

b) Friedrich Hartwig Bartel, Schulm.

c) Friedrich Weller.

Extra Synodum.

- a) Weitin, b) Zirzow, c) (Neuendorf.)

Carl Martin Metslag, Collaborator in Neustrelitz
17 Oct. 1790, in Kräzeburg 8 Febr. 1795,
in Weitin 3 April 1808.

a) Jürgen Gottfried Gätke, emer.

Friedrich Gätke, adj.

b) Johann Joachim Wilhelm.

c) Jochen Christoph Sandhoff.

- a) Wulkenzin, b) Gevezin, (Blankenhof, Brandmühle und c) Neuen- Rheeße.)

Heinrich Wedig Otto Heingelmann, 5 April
1807, auch Prediger zu Passentin im Schwes-
rinschen.

a) Georg Christoph Friedrich Wilhelm.

b) Johann Ponath.

c) Rhode.

Der reformirte und katholische Gottesdienst in Neustrelitz wird nach einer besondern Landesherrlichen Concession, jener vom Prediger Wiedekind aus Lindow bei Rheinsberg, und dieser einstweilen vom Pater Graupe aus Berlin versehen.

Candidaten des Predigt-Amtes,
welche sich zur Zeit in dem hiesigen Herzogthum
aufhalten und licentiam concionandi
erhalten haben.

Blumenow:	Friedrich Ernst Theod. Weiß.
Brunn:	Masch.
Dahlen:	Johann Heinrich Carl Piper.
Dewitz:	Friedrich Seidel.
Dischley:	Wendorf.
Friedland:	Theophilus Carlz.
— — —	Bluhme.
Grauenhagen:	Adolph Schröder.
Hohenzieritz:	Friedrich David Müller.
Neubrandenburg:	Wilhelm Friedrich Korb.
Nehberg:	Carl Friedrich Schmidt.
Sabelkow:	Gottfried Ewald Hasper.
Stargard:	Gustav Eduard Gabler.
Teschendorf:	Gottlieb Reithardt.
Woldegk:	Gottlieb Asmis.

Außerhalb Landes halten sich auf die licentiierten
Candidaten Genzmer zu Schönberg, Carl Friedr.
Marggraf zu Camin bei Wittenburg, Reinicke zu
Lüneburg, Radloff zu Pliß bei Demmin, Neuschel
zu Bielitz bei Wahren, Carl Seidel zu Cleth bei
Neubrück im Schwerinschen.

Die bei den Schulen in den Städten angestellten Lehrer,
welche Candidati Ministerii sind, und licentiam concionandi
haben, sind in diesem Verzeichnisse nicht begiffen.

Kirchen-Deconomi und Provisores.

Sogenanntes *Ararium commune* einiger
Großherzogl. Patronatkirchen.

Aufseher und Berechner

bis auf weitere höchste Verfügung der Hofrath
und Kirchenvisitations=Secr. Masch zu Mirow.

Der Stadtkirchen.

- Neustrelitz: Consistorialrath und Res Stadt-
prediger Bisbeck.
Rath u. Bürgermstr. Steinfeldt.
- Neubrandenburg: Rath Johann Funk bei der Ma-
rienkirche, zu welcher auch
der St. Georg gehört.
Senator und Camerarius Hahn
bei der St. Johanniskirche.
- Friedland: Gerichtsverwalter Seip, erster
Deconomus bei der Marien-
kirche, auch Director im De-
conomie-Collegio.
Hofrath und Bürgermeister
Uterhart.
Albert Carl Heucke.
Einer der Prediger jährlich ab-
wechselnd als Beisitzer.
Provisor, Heinrich Hofmann.
- Woldegk: Gerichtsverwalter D. Müller.
- Strelitz: (Alt) Pastor Probsthan.
- Fürstenberg: Pastor Buschmann.
- Wesenberg: An der Marienkirche: der Pastor
Nahmmacher.
- Stargard: Präpositus Müller, desgleichen
zu Bargensdorf und Quastens-
berg. Provisor des Hospi-
tals ist der Pastor Boß zu
Teschendorf.

Bei den übrigen Landpfarren sind die Pastoren
jeden Orts die Berechner.

Die Administration des geistlichen Guts Sabel
bei Stargard hat das Consistorium und die Unter-
Administration zur Zeit der Landdrost, Kammerherr
Bernhard von Kampf zu Stargard.

Ober = Schulkollegium.

Das Consistorium. Jedoch mit Ausnahme der Oberaufsicht über die Lehranstalten zu Neustrelitz, als welche bis auf weitere Verfügung der Curatel der Landes = Regierung unmittelbar untergeben sind.

Stadtschulen.

Neustrelitz: Ephorat über sämtliche Residenz = Schulanstalten: die Großherzogliche Landes = Regierung.

1) Gymnasium Carolinum.

Lehrer.

Schulrath George Gottfried Philipp Siefert, auch Director der Residenz = Schulanstalten.

Professor: Andreas Heinrich Carl Kämpfer.

Dritter Professor: vac.

Lehrer: Christian Zehlicke.

Collaborator: Johann Friedrich Gustav Genzen.

Lehrer der französischen Sprache: Cesaire Villatte, Inhaber des Königl. Franz. Lilien = Ordens.

Zeichenmeister: Hofdecorateur Wilh. Ruscheweyh.

2) Die Schule.

a) Real = Classe.

Lehrer: Philipp Wilhelm Prozell.

b) Elementar = Schule.

Lehrer.

Erster Lehrer: Johann Friedrich Rassow.

Zweiter Lehrer: Johann Christian Schneider.

Dritter Lehrer: Hof = und Schloß = Cantor Messing.

Zeichenmeister: Hofdecorateur Ruscheweyh.

3) Mädchenschule.

Lehrer.

August Horn.

Lehrerinnen.

Christiane Kuscheweyh.

Christiane Gruhl.

4) Armen-Elementarschule für Mädchen.

Caroline Flotow.

* * *

Schuldiener und Einheiziger im Schulhause: Friedrich Eichler.

Fegefrau: Dorothea Rehländer, verehlt. Eichler.

Neubrandenburg: Patron der Magistrat.

Gelehrten-Schule. Rector, Schulrath Dr. theol. Joh. Heinrich Walther.

Conrector, Professor August Alexander Ferdinand Milarch, R. des R. Russ.

St. Bladimir-Ordens 4. Classe

Prorector, Johann Nicolaus Georg Földner.

Subrector, Carl Franz Gottfr. Arndt.

Collaborator bei der lateinischen Schule: Friedr. Wilhelm Schröder.

Cantor, Johann Theophilus Richter.

Lehrer und Zeichenlehrer, Carl Heinrich Müller.

Französischer Sprachlehrer vac.

Einstweilen besorgt der Conrector Professor Milarch den Unterricht in der französischen Sprache.

Schule, oder die 5te und 6te Classe, in welchen kein Unterricht in fremden Sprachen gegeben wird.

Erster Lehrer: Carl August Anton Kühne, Pastor an der Johanniskirche.

Cantor: Johann Theophilus Richter, auch Gesanglehrer.

Lehrer: Hans Berthold Kubach.

Mädchenschule:

Erster Lehrer und Pastor an der Johanniskirche:
Carl August Anton Kühne.

Zweiter Lehrer: Carl Heinrich Müller.

Dritter Lehrer: Johann August Heinrich Ziehe.
Lehrerin, auch im Zeichnen und weiblichen Ar-
beiten: Marie Charlotte Henke.

Gesanglehrer, Cantor Joh. Theophil. Richter.

Armen Schule: der Küster an der Johanniskirche
Johann Jacob Buse und
der Schullehrer Carl Friedrich Meier.

Bemerkung. Die Freischule genießen mehr
denn 80 Kinder.

* * *

In der französischen Sprache geben Unterricht:
Wilhelmine Lillemann und der Schullehrer Carl
Heinrich Müller; in der englischen Prorektor
Fuldner.

In der Musik geben Unterricht: Organist Gerlach,
Kiedel und Gerlach der jüngere.

Im Zeichnen und Mahlen ertheilen Unterricht:
Reichardt, welcher auch in der Mathematik und
Baukunst unterrichtet, Maria Henke und die
Schullehrer Müller und Meier.

Im Reiten ertheilt Unterricht der Vereuter Marie.

Friedland: Patron der Magistrat.

Scholarchen einer der Bürgermeister, mit
Zuziehung eines Gliedes aus dem Mi-
nisterio.

Gelehrten-Schule: Rector: Professor, Dr.
Phil. Peter Carl Wegener.

Conrector: Dr. Phil. Carl Boffart.

Prorektor: Ernst Glasewald.

Subrektor: Wilhelm Langbein.

Hülfslehrer in den obern Classen: Hein-
rich Gefellius.

Sechster Lehrer: Wilh. Gottl. Bruns.
Cantor und Musiklehrer: Cand. theol.
J. L. W. Gerlach.

Schreib- und Rechenmeister: Friedrich
Springstube.

August Hung.

Bürgerschule: Erster Lehrer: Friedrich
Springstube.

Zweiter Lehrer: August Hung.

Mädchenschule: unter der Leitung:
des Predigers Heinrichs,
des Conrectors Dr. Vossart,
Prorectors Glasewald,
Hülfslehrers Gesellius und
Subrectors Langbein.

Lehrerin: verwittw. Conrectorin Schulz.

Woldegk: Patron der Magistrat.

Rector: Friedrich Heinrich Jacobi.

Cantor: Carl Christian Fr. Neuschel.

Dritter Schullehrer: Küster Joh. Frie-
drich Bruhn.

Lehrer an der Töchterchule 2c.: Carl
Wilhelm Gottlieb Jacobi.

Strelitz (Alt):

Deffentliche Stadtschule.

a) für Knaben:

Rector u Organist: Ab. Gottl. Kortüm.

Cantor: Carl Gottlieb Bohm.

b) für Mädchen:

Lehrer: Carl Ludwig Steinwedel.

Lehrerin: Friederike Dieckmann.

Elementarschulen:

Schulhalter u Hospitalverwalter Köhn-

— — — Johann Bohm.

— — — Aug. Friedr. Heinr. Eis-
dörfer.

Fürstenberg: Ephorat der Schule: der jedesmalige Bürgermeister und der Pastor Buschmann.

Rector: Anton Probsthan.

Zweiter Lehrer: Michael Heintz. Rommel.

Organist und Mädchenlehrer: Johann Carl Ludwig Strauch.

Lehrerin in den Anfangsgründen der französischen Sprache und in weiblichen Handarbeiten: Wilhelmine Salpius.

Wesenberg: Rector Adolph Göze.

Schulhalter: Joh. Casp. Otto Pittius.

Stargard: Rector: Friedrich Wilhelm Weinrich.

Cantor und Organist: Johann Andreas Heinrich Brehme.

Schulhalter: Küster Kämmerich.

Mirow: Cantor, Rector Adolph Friedrich Linde, auch Organist.

Schulhalter: Küster Schütt.

Bildungs-Anstalt

für Küster und Landschullehrer
in Mirow.

Lehrer und Vorsteher der Anstalt: Christian Faulstich.

Musik- und Singlehrer: Rector Linde.

Hilfslehrer: Johannes Gottfried Neubert.

Hausverwalter: Amtmann Jacob Friedrich Detlof Mühlport.

Hausmutter: verehlt. Amtmannin Mühlport, geb. Kröplin.

Nota: Die ärztlichen Verrichtungen bei der Anstalt sind dem Districts-Physicus Dr. Rudolphi daselbst übertragen.

C a m m e r.

C a m m e r - C o l l e g i u m.

(hält seine Sitzungen Montags, Dienstags und
Sonnabends.)

Präsident: Se. Excellenz, der Geheimerath Adolph
Ludwig Carl von Scheve.

Cammerdirector: Adolph Christian von Dewitz.

Geheimer Cammerrath: David Christian Voccius.

Cammerrath: Kammerherr Adolph Friedr. Christian
von Kampß, Ritter des R. Russ.
St. Annen-Ordens 3ter Classe
und Inhaber des eisernen Kreuzes
2ter Classe.

Cammer-Assessor c. v.: Kammerherr und Forst-
meister von Grävenitz, Inhaber
des eisernen Kreuzes 2ter Cl.

Cammer-Auditor: Kammerjunker Georg August
von Gräfe.

Friedrich Wilhelm Voccius.

Kammerjunker Adolph v. Derzen
auf Ratten.

Seit der Vereinigung des gesammten Forst-
wesens mit der obersten Leitung der Domanal-
Administration hat in Folge des Großherzogl.
Rescripts vom 25. September 1818

der Oberjägermeister Friedrich Carl Albert Georg
von Behmen

Sitz und Stimme im Cammer Collegio in allen
das Forst-Interesse näher oder entfernter
betreffenden Gegenständen.

* * *

Steuerrath Christian Friedrich Zwachtmann.

* * *

Justitiarius in Forstangelegenheiten auch Cammer-
Procurator bei der Justiz-Canzlei: Hofrath Rahne.

* * *

Cammer = Canzley.

- Cammersecretair: Nath Ludw. Carl Gottl. Nauwerck.
 ———Registratoren: Joachim Dietrich Lorenz,
 Forstsecretair.
 Friedrich Wilhelm Dörband.
 Cammerschreiber: August Theodor Friedrich
 Schröder, Cammercom-
 missair.
 Registratur = Gehülfe: Nakow.
 Cammer = Copiisten: Johann Gottfried Christian
 Heinrich Böcker.
 Philipp Schröder.
 Cammer = Pedellen: Joh. Adolph Ludwig Breuz.
 Daniel Friedrich Latendorf.

Cammer = Revision.

- Revisoren: Forstsecretair Lorenz.
 Cammer = Registrator Dörband.

R e n t e n .

- Landrentmeister: Fr. Ernst Scheuermann, Finanz-
 rath.
 Rentmeister: Joh. Friedr. Theodor Hempel.
 Cassirer: Johann Christian Zander.
 Rentschreiber: Johann Adolph Scheel.
 Johann Carl Krusemark.

B a u = B e d i e n t e .

- Landbaumeister: Friedrich Wilhelm Dunkelberg.
 Hofbaumeister: Friedrich Wilhelm Buttel.
 Bauschreiber: Theodor Friedrich Beuthe.

Uebrige Cammerbediente.

Cammer=Ingenieur: Landbaumeister Dunkelberg.
 Forst=Ingenieur: Johann Christian Theodor
 Dräseke.

* * *

Auffeher und Einheizter im Collegien-Gebäude: Cas-
 par Friedrich Kurth.

Dorf=Auffeher: in dem Amte Strelitz: Joh.
 Christoph Heise,

in dem Amte Mirow: Carl Hagendorf.

in den Aemtern Stargard und
 Feldberg: W. Rogge zu
 Pasenow, Wilhelm Drtmann
 zu Dianenhof bei Carpin, und
 Bauer zu Neuendorf.

Hof = Agent.

Arnold Arndt in Neustrelitz.

Kornböden und Magazine.

Neustrelitz.

Berechner: Bauschreiber Beuthe.

Mirow.

Berechner: Drost und Kammerherr von Meyenn.

Stargard.

Berechner: Landdrost und Kammerherr von
 Kampf.

Domainen - Aemter.

Feldberg.

Drost:	Kammerjunker Carl von Engel.
Amtsactuarius:	Amtsverwalter Christian Friedr. Udermann.
Amtscopiist:	Heinrich Runge.
	* * *
Amtsbreiter:	Gottlieb Bogler.

Mirow.

Drost:	Kammerherr von Meyenn.
Amtsactuarius:	Amtsverwalter Johann Adolph Christian Kressel.
Amtscopiist:	Johann Philipp Heinrich Horn.
	* * *
Amtsbreiter:	Michael Friedrich Schönberg.

Stargard.

Landdrost:	Kammerherr Bernh. v. Kampz.
Amtsverwalter und Registrator:	August Biese.
Erster Amtschreiber:	Adolph Friedrich Franz Junk, auch Gerichtsactuarius.
Zweiter — —	Carl Fr. Christian Barthold.
	* * *

Amtsbreiter:	Johann Benjamin Pommerenk. Christoph Steinfeld.
Burg- und Amtsnachtwächter:	Fengelsdorf.
Amts-Polizeidiener:	Johann Friedrich Schuckert.

Strelitz. (Alt.)

Drost:	Kammerherr Ernst von Scheve.
Amtsauditoren:	Kammerjunker Georg August von Gräfe. Kammerjunker Fr. Wilh. von Scheve Kammerjunker Adolph v. Engel auf Bresen.
Amtsactuarius:	Joh. Carl Gotthard Lupelow, Amtsverwalter.
Amtschreiber:	Adolph Moritz Stavenhagen.
Gehülfs-Copist:	Johann Friedrich Prizel.
Amtsreiter:	Georg Bohnstädt.

Die Cameral=Amtsgeschäfte auf dem Amtsgebiete zu Fürstenberg sowohl als auf dem Bauhose und auf dem Theerosen bei Fürstenberg, werden von dem Rath und Stadtrichter Stroh zu Fürstenberg verwaltet.

Receptur der bei den Verpachtungen der Dominalgüter und Bauerndörfer reservirten übrigen Gefälle an Recognition, Grundgeldern und kleinen Ackerpächten.

Feldberg:	} Steuer=Commissair Plath zu Neustrelitz.
Mirow:	
Stargard:	
Strelitz und im ehemaligen Amte Fürstenberg:	

Receptur der Schutzgelder der Judenschaft.

Aus den Städten und aus Mirow:	} Steuer=Commissair Plath.
--------------------------------------	----------------------------

Das Steuer-Regal.

In den Domainen der Aemter Feldberg, Mirow, Stargard und Strelitz, wie auch in den Ortschaften des ehemaligen Amtes Fürstenberg, hebt die Steuer und Contribution der Steuercommissair Carl Johann Christian Plath.

In den ritterschaftlichen Gütern der Engere Ausschuss der Ritter- und Landschaft.

In den Städten die Steuerstuben.

Neustrelitz.

Steuereinnehmer:	Carl Wilhelm Moll.
Mühlenschreiber:	Johann Christian Schulz.
— — —	Friedrich Henning.

Neubrandenburg.

Steuerinspector:	Senator Anton August Wilhelm Helm.
— Einnehmer:	Rath Johann Joachim Wiese.
— — —	Steuer-Commissair Ulms.
Mühlenschreiber:	Ludwig Schinn.
	Johann Wilhelm Fischer.
	Friedrich Klöckner.
Thorschreiber:	Treptower Thor, Joh. Heinr. Ziesenis.
	Friedländer Thor, Heinrich Bartels.
	Neue Thor, Joh. Niesche.
	Stargarder Thor, Johann Christoph Lange.

Friedland.

Steuereinnehmer:	Steuercommissair	Georg Otto
— — —	Stüber.	
— — —	Syndicus Kortum,	ex substitutione des Hofraths und Bürgermeisters Uterhart.
— — —	Postmeister	Strübing.
Mühlenschreiber:	Johann Philipp Ludwig	Röse.
— — —	Otto Wilhelm	Buchholz, auch Thorschreiber am Treptower Thor.
Thorschreiber am Burgthor:	Johann Carl Christian	Michael.
— — — —	Steinthore:	Christian Tob. Hübbe.

Boldegk.

Steuereinnehmer:	Johann Christoph	Theodor
— — —	Weichel.	
— — —	Senator	Westphal.
Mühlenschreiber:	Christian Friedrich	Foth, auch Thorschreiber am Neubrandenburger Thor.
Thorschreiber am Burgthor,	Joh. Friedr.	Wossack.
— — —	Neuenthore,	Carl Friedr. Hübler.

Strelitz. (Alt.)

Steuereinnehmer:	Johann Friedrich	Säffow.
Mühlenschreiber:	Christian Heinr.	Theodor Groth.
Thorschreiber am Neubrandenburger Thor,	Heinrich	Christian Willahn.
— — —	Fürstenberger Thor,	Durchschlag.
— — —	Wesenberg Thor,	Adolph Friedrich Niekammer.

Fürstenberg.

- Steuereinnehmer: Gottlieb Lebrecht Bluhme, Inhaber des eisernen Kreuzes zweiter Classe.
 Mühlenschreiber: Johann Joachim Parow, auch Thorschreiber am Zehdenicker Thor.
 — — — Christian Dahl.
 Thorschreiber am Strelitzer Thor: Johann Heinrich Gerdes.

Wesenberg.

- Steuereinnehmer: Bürgermeister Elsholz.
 Mühlenschreiber: Gerichts-, auch Rath's- und Polizeidiener Dörband.
 Thorschreiber: Joachim Matthias Büniger am Wendischen Thor.
 — — — Johann Friedrich Schulz am Mühlenthor.

Stargard.

- Steuereinnehmer: Rathmann Daniel Friedrich Müller.
 Mühlenschreiber: Chr. Heinr. Ernst Bluhm, auch Thorschreiber am Mühlenthor und Stadt-Wagemeister.
 Thorschreiber am Friedländer Thor: Carl Ludwig Lorenz, auch Stadthäger.
 — — — Neubrandenburger Thor: Friedrich Bartelt.
 — — — Schloßthor: Ad. Fr. Conrad.
 — — — Niepker Thor: C. F. Croll.

Mirow.

- Steuereinnehmer: Amtsverwalter Kressel.

Das Post = Regal.

- Anclam: Post = Director Eschepius.
 Feldberg: Postverwalter, Amtsverwalter Udermann.
 Friedland: Postmeister Carl Christoph Theodor Strübing.
 Fürstenberg: — — Friedrich Ludwig Wiese.
 Mirow: — — Friedrich Boldt.
 Neubrandenburg: — Hauptmann Joh. David Dühr.
 Neustrelitz: (Hof = Postamt) Hof = Postmeister Joh. Carl Friedr. Lingnau.
 Stargard: Post = Verwalter Rathmann Fr. Schröder.
 Strelitz: (Alt) (Haupt = Postamt:) Postmeister Joh. Friedrich Lemcke.
 Wahren: Postmeister Adolph Heinr. Blandow.
 Wesenberg: Postverwalter Joachim Jonenz, jun.
 Woldegk: — — Senator Westphal.
 Schirmmeister bei der Post von Neustrelitz nach Berlin: Joh. Chr. Lange, Inhaber des eiser-
 nen Kreuzes, und Christian Horn.

Das Zoll = Regal.

Neubrandenburg.

- Hauptzollberechner: die Steuerstube in Neubran-
 denburg.
 Nebenzölle: — Carwitz, Ad. Friedr. Pittius.
 — Fürstenhagen, Joh. Fr. Laven.
 — Mechow, Daniel Köster.
 — Neuhoß, Krüg. Heinr. Ribbeck.
 — Triepkendorf, Carl E. F. Bartel.
 — Warlin, Küster Rock.

Friedland.

- Hauptzollberechner: Postmeister Strübing.
 Nebenzölle: — zu Golm: Carl David Kley.
 — Ravelpaß, Ferdin. Aug. Beutel.
 — Kuhblank, Friedr. Rießstahl.
 — Schwichtenberg, Wilh. Greve.

Woldegk.

Hauptzollberechner:	zur Zeit die Steuerstube in Woldegk.
Nebenzölle:	Bredenfelde, Küster Häfke.
—	Grauenhagen, Joh. Hirschert.
—	Neetzka, Schulmeister Polle.
—	Pasenow, Joh. Müller.
—	Petersdorf, Schulm. Brandt.

Strelitz. (Alt.)

Hauptzollberechner:	Steuereinnehmer Joh. Friedrich Säckow.
Nebenzölle:	Christiansburg, Nieck.
—	Fürstensee, Friedr. Schnell.
—	Godendorfer Mühle, Müller Gerbers Erben.
—	Goldenbaum, Krüg. Henseler.
—	Goldenbaum, Mühle, Mül- lenmeisterin Holdorf.
—	Groß Trebbow, Christian Reisener.
—	Thurow, Joh. Samuel Ahl- grimm.
—	Uferiner Mühle, Müller Schróder.

Fürstenberg.

Hauptzollberechner:	Steuereinnehmer Fluhme.
Nebenzölle:	Godendorf, Krüger Johann Fr. Liedt.
Neubrück:	Johann Staffeldt.
	Tornow: Müller Carl Hein- rich Neumann.

Stargard.

Hauptzollberechner:	Kathmann D. F. Müller.
Nebenzölle:	Teschendorf, vac.
—	Warbende, Schmiedemeister Adolph Becker.

Zölle,

die zu keinem Hauptzoll gehören.

Blankensee:	Krüger Johann Tiedt.
Canow:	Ludwig Kaumann.
Mirow:	vac.
Mirower Baum:	Carl Ludwig Doss.
Priepert:	David Baljeur.
Straßen:	Leggen.

Schleusen-Regal.

Canow:	Ludwig Kaumann.
Fürstenberg:	Müller Thiele.
Steinförde:	Papierfabrikant Keyfner.
Straßen:	Müller Werners Wittwe.

Jagd = Departement.

Oberjägermeister von Behmen, auch Kammerherr.
Kammerherr und Forstmeister von Fabrice.

* * *

Jagdsecretair: Joachim Dietrich Lorenz, auch
Forstsecretair.

* * *

Wildmeister und Aufseher im Thiergarten: Ludwig
Boß.

Hofjäger: Dessau, Schlange und Joachymi.

Hundewärter: Joh. Christoph David Leonhard.

Forst = Departement.

Oberjägermeister von Behmen, unter dessen Direction gesammte Forsten stehen.

Forstmeister von Grävenitz, auch Kammerherr und Kammerassessor.

Kammerauditor von Gräse, auch Kammerjunker.

(Zur practischen Ausbildung sind angestellt: (ohne Anciennität) die Kammerjunker Friedrich von Boß, August von Derßen, Theodor von der Lancken.)

1) Kovaer Forst: Kammerherr und Oberforstmeister von Moltzahn zu Kova.

Dazu gehört:

a) das ehemalige Neuendorfer Revier.

b) das Külower Forst = Revier.

c) ein Theil der Zechower Forst bei Wankza gelegen,

d) die Hölzung des Gutes Dewitz.

Holzwärter:

Johann Gustav Schulz zu Meyershoff, bei Neu = Rhese.

Uteck zu Neuendorf.

Bernitz auf dem Tannenkrüge.

Mieznier zu Bannenbrück, bei Pragsdorf.

Carl Johann Julius Bedow zu Rahenhagen.

Karl Krüger zu Zachow.

Liedt zu Blankensee.

Friedrich Voigt zu Dewitz.

Baumwärter: Höpfner bei Neubrandenburg.

2) Lüttenhäger Forstgehöft:

Forster: Schmidt in Lüttenhagen.

Dazu gehört:

a) die Grünower Forst.

b) das Lüttenhäger und Schlichter Revier.

c) die Carwitzer Forst.

Holzwärter:

Johann Heinrich Bährens zu Gnewitz.
 Johann Friedrich Lenzkow zu Grünow.
 Joh. Friedr. Behrens auf der Feldberger Hütte.
 Johann Lucas Gustav Zeitz zu Mechow.
 Johann Christoph Lübcke bei Laven.
 N. N. Woller in Carwitz.

3) Hinrichshäger Forstgehöft: Förster
Christ. Friedr. Wandelow bei Hinrichshagen.

Dazu gehört:

a) die Hinrichshäger Forst.
 b) die Neugartensche Forst.
 c) die Badrescher Forst.

Holzwärter:

Christian Andreas Wagenführer zu Ballin.
 N. N. Sonnenberg in Neugarten.
 N. N. Jacobi zu Badresch.
 N. N. Buse zu Schönbeck.

4) Blumenhäger Forst:

Förster: Fr. Christian Bienroth zu Glambeck.

Dazu gehört:

a) das Blumenhäger Forstrevier.
 b) der Zechow.

Holzwärter:

Johann Friedrich Glasow zu Wilhelminenhof.
 Friedrich Janson zu Zechow.

5) Die 1ste Altstrelitzer Forst:

Förster: Theod. Christian Schwarz zu Altstrelitz.

Dazu gehört:

a) Das Ködliner Forstrevier und ein kleiner
Theil der ehemaligen Zechower Forst
 b) die Sandberge genannt.

Holzwärter:

August Rassow in den Serrahnschen Bergen.
 Johann Stephan zu Herzwolde.
 Joachim David Friedrich Dessau zu Dianenhoff.

6) Die 2te Altstrelitzer Forst:

Förster: Kämpffer zu Altstrelitz.

Dazu gehört: Das Dabelower Forstrevier.

Holzwärter:

N. N. Schlee in Drewin.

Friedrich Seegert in der Kalkhorst.

Abolph Friedr. Erdmann Gäbe zu Godendorf.

Johann Heinrich Bährens zu Gnewitz.

Johann Georg Daniel Brandt zu Dabelow.

7) Die Steinförder Forst:

Förster: Georg Ludwig Joachymi.

Dazu gehört:

a) die Steinförder Forst.

b) die Fürstenberger Forst.

c) ein Theil der Wesenberger Forst zwischen
Wustrow und Canow belegen.

Holzwärter:

Puchert zu Strasen.

Joh. Wilh. Dietrich auf d. Priepertsch. Theerofen.

Haarß zu Canow.

Ludwig Hilgert, auf d. Drögenschen Theerofen.

8) Mirower Forst:

Förster: Abolph Christian Werner Heine.

Dazu gehört:

a) die Mirower Forst,

b) der übrige Theil der Wesenberger Forst.

Holzwärter:

Johann Christian Franck in Holm.

Carl Christian Kabel auf der Priester - Bäck.

Hans Bester zu Peetsch.

Otto Fr. Kummie, auf d. Zwenzower Theerofen.

N. N. Rasmus zu Wesenberg.

Christian Gierß zu Grünplan.

Aug. Ferd. Carl Ludw. Kumm zu Babke.

9) Neustrelitzer Forst:

Förster: Joh. Christ. Theod. Köster zu Neustrelitz.

Holzaufseher: Andreas Michael Sonnenberg
zu Prälant.

Holzwärter: Christopher Ernst Samuel Wild-
berg zu Uferin.

Administration der Cabinets-Güter.

C a b i n e t s - A m t

der Hohenzieriger, Prillwitzer und Weisdiner
Güter zu Neustrelitz.

Beamter: Kammerherr und Regie-
rungsbrath v. Dewitz } zu Neustrelitz.
Amtsactuar: Forstsecretair Lorenz }

C a b i n e t s - A m t s g e r i c h t.

Kammerherr u. Reg. Rath v. Dewitz }
Justitiarius: Hofrath Rahne } zu Neustrelitz.
Secretair und Protocollführer: Rath }
Steinfeldt }

* * *

Gerichtsdienner: N. N. Brege zu Neustrelitz.

C a b i n e t s - F o r s t d i s t r i c t

unter dem Kammerherrn und Forstmeister
von Fabrice.

- 1) Blumenholz = Weisdiner Forst: Förster
Friedrich Christian Wienroth zu Glambeck.
- 2) Hohenzieriger Forst: Förster Joh. Christ.
Holz zu Hohenzierig.
- 3) Prillwitzer Forst: Davon ist das Zipplower
Revier der Hohenzieriger Forst, und das Prill-
witzer Revier der Blumenhäger Forst zugelegt.
Holzwärter: Johann Christian Friedrich Braun
zu Prillwitz.

Militair = Etat.

I. Militair = Collegium.

(Sitzungen Donnerstags Vormittags.)

Cammerdirector Adolph Christian von Dewitz,
welcher den Vorsitz führt.

Hofrath Johann Friedrich Theodor Rahne.

Major Ludwig Wilhelm von Malschitzky.

Subalternen.

Actuarius: Johann Matthias Ludwig Stoll.

Magazin = Inspector: Carl Friedrich Kolloff.

Pedell: Johann Friedrich Krüger.

Magazin = Diener: Johann Joach. Friedr. Bustraw.

II. Infanterie = Bataillon und Reserve.

Chef und Commandeur. Anciennetät.

Obristlieutenant Friedr. v. Benckstern,

R. des R. Hannöv. Guelfh. D. und

Inhaber d. Engl. Waterloo = Medaille 25 Jun. 1820

Compagnie = Chef.

Major Eduard Georg von Kamptz, Inhaber der Hannöverschen Waterloo = Medaille — — —

7 Jul. 1821

Hauptmann Hans Ludwig von Zülow

12 Jan. 1819

Hauptmann Joh. Friedrich von Krüger,

Inhaber der R. Preuß. Denkmünze

von 181 $\frac{3}{4}$ — — —

13 Febr. 1819

Hauptmann Joh. Heintr. v. Matthiessen

13 März 1824

Premier = Lieutenants.

Julius Strübing, Inhaber der Königl.

Preuß. Campagne = Medaille von 181 $\frac{3}{4}$ — — —

16 Aug. 1822

Gustav von Lowkow — — —

16 Aug. 1822

Georg Friedrich von Koppelow — — —

28 Febr. 1826

Georg Ludwig von Sprewitz, Adjutant

1 März 1826

Ludwig Gottl. Hartwig von Bülow

1 May 1826

Seconde - Lieutenants.	Anciennetät.
Friedrich Gustav von Zülow — —	3 Jan. 1822
Carl Ludwig Dietrich von Pressentin	29 März 1823
Lucian Helmuth von Jasmund — —	12 Aug. 1823
Georg Manzel — — —	28 Febr. 1826

Rechnungsführer.

Hauptmann Johann Heinrich von
Matthiessen.

Ober - Wundarzt.

Doctor Ludwig Göze — — 7 Jul. 1821

Auditeur.

Carl Ernst Adolph Zimmermann — 7 Jul. 1821

Chirurgus.

Carl Eduard Windschffel.

III. Districts- und Ordonnanz-Husaren.

(bestehend aus 1 Wachtmeister, 2 Unteroffizieren und
22 Husaren.)

(Garnison: Neustrelitz.)

Stehen unter dem Commando des Wachtmeisters
Wilhelm Koloff.

Arzt und Chirurgus.

Medizinalrath und Hofmedicus D. Göze.

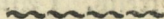

Polizei = Anstalten.

Local = Polizei = Verwaltung.

I. In den Städten.

Neustrelitz.

Polizei = Collegium.

Dirigent: Hofrath Rahne.

Rath und Bürgermeister Steinfeld, welcher zugleich das Secretariat verwaltet.

Hofsecretair Schröder.

Unterbediente wie bei dem Magistrat.

Neubrandenburg.

Richter und Rath.

Unterbediente: der Polizeimeister Bentschneider und die Gerichts- und Rathsdienner.

Polizeidiener: Johann Lahn.

Friedland.

Richter und Rath.

Unterbediente: Friedrich Bibow.

Die Gerichts- und Rathsdienner.

Woldegk.

Der Magistrat, unter Mit-Aufsicht des Stadtrichters.

Strelitz. (Alt.)

Rath und Gerichtsverwalter Zander.

Rath und Bürgermeister Siemssen.

Fürstenberg.

Polizei-Collegium.

Das Stadtgericht und der Magistrat, bei welchem der jedesmalige Bürgermeister als Stadtsecretair zugleich vices Secretarii vertritt.

Polizeidiener: Johann Michael Rolle.

Besenberg.

Der Stadtrichter und der Magistrat.

Stargard.

Der Stadtrichter und der Magistrat.

Nota. Unterbediente bei den Polizeien zu Woldegk, Strelitz, Besenberg und Stargard sind: die Gerichts- und die Rathsdienner.

II. In den Domainen.

Die Beamten in jedem Amte.

Unterbediente, wie bei den Aemtern.

III. In den Ritter- und Landschaftlichen Gütern.

Die respectiven Guts herrschaften.

Medizinal = Anstalten.

Medizinal = Collegium.

Geheimer Medizinalrath und Leibmedicus D. von Hieronymi zu Neustrelitz.

Medizinalrath und Hofmedicus auch Districts = und Cabinets = Amts = Physicus D. Göze zu Neustrelitz.

Auditor D. Georg De Marne.

* * *

Copist: Ludwig Stoll.

Bedell: Latendorf.

Districts = und Stadt = Physici.

I. Neubrandenburger Physicat

in den Städten Neubrandenburg, Friedland und Stargard und in einem Theile der Ortschaften des Domanal = Amtes Stargard:

Districts = Physicus: Hofrath D. Walther in Neubrandenburg.

Amts = Chirurgen: Carl Fr. Ferd. Petschler, adj. zu Neubrandenburg.

Theodor Keyser in Stargard.

II. Woldegker Physicat

in der Stadt Woldegk und in einem Theile der Ortschaften der Aemter Feldberg und Stargard:

Districts = Physicus: D. Wilhelm Zimmermann in Woldegk.

Amts = Chirurgus: Johann Carl Friedrich Garz zu Feldberg.

Daniel Dieze zu Woldegk.

III. Neustrelitzer Physicat

in den Städten Neustrelitz, Altstrelitz und Wesenberg und in einem Theile der Ortschaften der Aemter Strelitz und Feldberg.

Districts-Physicus: Medizinalrath und Hofmedicus
D. Göze in Neustrelitz.

Amts-Chirurgus: Friedrich Rehtel in Altstrelitz.

IV. Mirower Physicat

in den mehrsten Ortschaften des Amtes Mirow:

Districts-Physicus: D. Bernhard Rudolphi in
Mirow.

Amts-Chirurgus: Hofchirurgus Theodor Christian
Mertens in Mirow.

V. Fürstenberger Physicat

in der Stadt Fürstenberg, mit Einschluß des sogenannten Amtsgebiets, des Bauhofes und Eheerofens bei Fürstenberg, wie auch in einigen Ortschaften der Aemter Strelitz und Mirow:

Districts-Physicus und einstweiliger Amts-Chi-
rurgus: D. Julius Blunner in Fürstenberg.

VI. Cabinetsams - Physicat.

Physicus: Medizinalrath und Hofmedicus D. Göze
in Neustrelitz.

Cabinetssamts-Chirurgus: Hofchirurgus Schulze
in Neustrelitz.

Practisirende Aerzte.

- Friedland: D. Carl Christian Friedr. Berlin,
auch Stadtphysicus.
D. Ludwig Göden.
- Fürstenberg: D. Julius Plunner.
- Mirow: D. Adolph Friedrich Stoy.
D. Bernhard Rudolphi, auch
Districtsphysicus.
- Neubrandenburg: Hofrath D. Carl Fr. Schulze.
Hofrath D. Heinrich Walther,
auch Districtsphysicus.
D. Carl Fr. Ferdin. Kirchstein.
D. Gottlob August Preller.
- Neustrelitz: Geheim. Medizinalrath und Leib=
medicus D. von Hieronymi.
Medizinalrath und Hofmedicus
D. Göze.
Ober-Bundarzt D. Ludw. Göze.
D. Georg De Warne, auch Audi=
tor beim Mediz. Collegio.
Ober-Medizinalrath D. Wildberg.
- Strelitz (Alt): D. Martin Hanius.
- Woldegk: D. Wilhelm Zimmermann.

Bereidete und practisirende
Chirurgi.

- Feldberg: Amtschirurgus Joh. Carl Friedr.
Gaatz.
- Friedland: Carl Dörwald.
Ferdinand Moritz.
Daniel Merz.
- Fürstenberg: Wilhelm Thuer.
Friedrich Engel.
- Mirow: Hof- und Amtschirurgus Theo=
dor Christian Mertens, auch
practisirender Arzt.

Neubrandenburg:	M. M. Ulrich. Ernst Kluge. Groschoff. Carl Friedrich Salchow. Carl Friedr. Ferdin. Petschler. Johann Heinr. Ludw. Schmidt. Christian Rohmann.
Neustrelitz:	Hof- und Cabinets-Amtschirurgus Schulze.
Stargard:	Amtschirurgus Theodor Keyser.
Strelitz (Alt):	Amtschirurgus Friedr. Rehtel. Daniel Friedrich Lange. Adolph Heinrich Conrad.
Woldegk:	Amtschirurgus Daniel Dieke.

Approbirte Zahnärzte.

Hofzahnarzt Louis Jacoby Wolffsohn } Michael Seligmann }	zu Altstrelitz.
---	-----------------

A p o t h e k e n.

Feldberg:	Andreas Daniel Plümcke.
Friedland:	Joh. Aug. Friedr. Mayer.
Fürstenberg:	Carl Friedrich Nürnberg.
Mirow:	Friedrich Wilhelm Kroner.
Neubrandenburg:	Bernhard Wegener, Rathsz- apotheker. Hofapotheker Ludw. Siemerling.
Neustrelitz:	Friedrich Heinrich Reinhard. Carl Gremelin.
Stargard:	Johann Friedrich Rizing.
Strelitz (Alt):	Johann Jacob Berend.
Wesenberg:	Carl Christian Witte.
Woldegk:	Malte Friedr. Ludw. Frank.

Approbirte, und zum Theil examinirte,
Hebammen.

Babke:	verehlichte Bruhn, geb. Lemken.
Badresch:	verehlichte Franck.
Cantniz:	Maria Dorothea, vereh. Martins.
Dabelow:	verehlichte Schwerdtfeger.
Feldberg:	Dorothea Adam.
Friedland:	Johanne Caroline Neander. Marie Charlotte, verehl. Rackow. Anna Dorothea, verehl. Block.
Fürstenberg:	verehl. Polckow, geb. Kooß. verehl. Schwenn, geb. Stettin.
Goldenbaum:	geschiedene Pahrman.
Granzin:	verehlichte Wenzel.
Grünow:	verehlichte Wahresel.
Hohenzieritz:	Maria Sophia Christ. Voß, geb. Möllenhagen. Christine Caroline Zimm, geb. Kosow.
Kuhblanc:	verehl. Heidrich, geb. Brasch.
Mirow:	Albertine Sophie Ladewig, geb. Heise. Wittwe Niepitsch, geb. Karve.
Remerow:	verehl. Pohn, geb. Hagenow.
Neubrandenburg:	Reg. Elis. Evert, geb. Helm. Frieder. Carol. Dahn, geb. Wagler. Catharina Maria Rubeny, geb. Herrmann. Wittwe Maria Dorothea Wulff, geb. Krämer.
Neustrelitz:	Christiana Wolter, geb. Weigel. Johanna Carolina Scholz, geb. Harnecker.
Pasenow:	verehl. Biecent, geb. Hagemann.
Pragsdorf:	unverehlichte Hahn.
Priepert:	verehl. Müller.
Rehberg:	Johanna Maria Neumann, ver- ehlichte Becker.

Rühlow :	Wittwe Hahn, geb. Zielig.
Stargard :	verehl. Kossow, geb. Zesch. verehl. Weiglin. verehl. Godenswege.
Straßen :	verwittw. Wilhelmine Thiedecke.
Strelitz (Alt) :	Maria Liebe. Jda Christina Neumann, geb. Kandeler.
Teschendorf :	verehl. Wilhelm.
Triepfendorf :	verehl. Wills.
Viësen :	verehl. Mohnck.
Wanzke :	verehl. Horn, geb. Hinzpeter.
Weitin :	verehl. Kunkel, geb. Wilt.
Wesenberg :	Charlotte Joost, geb. Koch:
Woldegk :	Eleonore Sophie Bliesener, geb. Müller. Marie Sophie Behnke, geborne Deichert.

Thier - Aerzte.

Christian Friedrich Kindel	} in Neustrelitz.
Joh. Ludw. Carl Genzken	
Johann Ludwig Köhn	} in Neubrandenburg.
Johann Christian Giencke	
Christian Brandt, auch im Amte Stargard	
Adolph Brunn zu Friedland.	
Moriz Piper in Woldegk.	
Adolph Hutloff in Mirow.	

Armen = Polizei = Verwaltung.

Berechner der General = Armenkasse für die Domainen ist der Cammer = Copiist Böcker, welcher auch die Rechnungen der Special = Armenkassen der Aemter revidirt.

Zur Handhabung der Polizeianstalt wegen Abstellung der Bettelci und Abwehrung der Vagabonden, versehen Commando's vom Husaren = Corps den Dienst der Gensd'armerie.

Die Local = Armenkassen und Armenpolizei = Verwaltungen stehen in den Domainen unter den Beamten, in den ritterschaftlichen Gütern unter der Gutsherrschaft, in den Städten Neubrandenburg, Friedland, Wolbegk, Stargard, Strelitz, Wessenberg unter dem Magistrat, zum Theil mit Zuziehung der Prediger oder anderer Weisiger und Deputirten aus den Eximirten und der Bürgerschaft, in Fürstenberg unter dem Polizei = Collegio, in Neustrelitz aber wird das Armenwesen zur Zeit von einem landesherrlichen Commissario und von einer Gesellschaft Armenpfleger beiderlei Geschlechts, unter dem Schutz der Frau Großherzogin Königl. Hoheit besorgt.

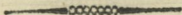

Land=Arbeits=, Zucht= und Irrenhaus zu Altstrelitz.

Directorium und Oberinspection.

Director: Se. Excellenz, der Geheimerath und
Cammer=Präsident von Schebe.

Affessores: Cammerherr und Cammerrath von
Kampz.

— — Cammerherr und Drost von Schebe
zu Strelitz.

* * *

Secretair: Rentmeister Hempel.

Pedell: Latendorf.

* * *

Inspector: Georg Friedrich Durchschlag.

Werkmeister: Friedrich Könnebeck.

Krankenwärter: Johann Gottlieb Ziege.

Hausköchin: Maria Regina Wüstenberg.

Hausknecht: Johann Behnke.

Pförtner und Schließer: Walheim, Amtspförtner.

* * *

Arzt: D. Hanius in Altstrelitz.

Justiz = Canzlei = Pförtnererei zu Neustrelitz.

Gefangentwärter: Johann Eckert.

Land-Verbeßerungs-Commission.

Großherzoglicher Commissarius: Kammerherr und
Kammerrath Adolph von Kampz.
Ritterschaftlicher Deputirter: Vice-Landmarschall
und Joh. Ritter von Waldow auf
Dannenwalde.
Städtischer Deputirter: vac.

Intelligenz-Expedition zu Neustrelitz.

Hofrath Langsz.

Landes-Maasz- und Gewicht-Aufseher.

Stadtschreiber Kröschell in Neustrelitz.

Landständische Verfassung

der Herzogthümer Mecklenburg = Schwerin
und Mecklenburg = Güstrow.

I. Directorium.

auf Landtagen und Landes = Conventen.

Großherzogliche Landräthe.

Kammerherr Gustav Diederich von Derzen auf Rit-
tendorf, wegen des Herzogthums Güstrow.

Kammerherr Jaspas von Derzen auf Roggow,
wegen d. H^zth. Schwerin.

Adolph Friedrich von Derzen
auf Kotelow Stargard. }
Kreises } — — — Güstrow.

Joachim Gustav von Ferber
auf Barchentin } — — — Schwerin.

Carl Alexander von Welzien
auf Tessin } — — — Schwerin

Johann Friedrich Carl von
Schack auf Key } — — — Güstrow.

Ernst v. Plessen auf Madsow }
Kammerherr Georg Heinrich } — — — Schwerin.
Leopold von Derzen auf }
Gr. Wielen }

Erb = Landmarschälle

a) des Herzogth. Mecklenburg, vacat.

Adam Reimar Christoph von Schack auf Bräu-
sewitz, Vice = Landmarschall.

b) des Fürstenthums Wenden,

Ferdinand Baron von Malzahn auf Penzlin,
Landmarschall.

c) der Herrschaft Stargard.

Friedrich Graf von Hahn auf Pleetz.

Major Ferdinand Heinrich von Baldow auf
Dannenwalde, Vice-Landmarschall, Rit-
ter des Königl. Preuß. Joh. Ordens.

Deputirter der Stadt Rostock.

Bürgermeister Dr. Johann Friedrich Zoch.

II. Der Engere Ausschuß der Ritter- und Landschaft zu Rostock.

Landrätthe.

Kammerherr Jaspar von Dergen auf Roggow, we-
gen des Herzogthums Schwerin

Abolph Friedrich von Dergen auf Kotelow, wegen
des Herzogthums Güstrow.

Ritterschaftliche Deputirte.

Kammerherr Georg Justus von Könemann auf
Priehier, aus dem Mecklenburgischen Kreise.

Hofgerichts-Assessor Georg Ludwig Ernst von Blü-
cher auf Wasdow aus dem Wendischen Kreise.

Vice-Landmarschall Ferdinand von Baldow auf
Dannenwalde aus dem Stargardischen Kreise.

Landschaftliche Deputirte.

Bürgermeister D. Johann Friedrich Zoch, von der
Stadt Rostock.

Bürgermeister, Hofrath, Georg Friedr. Christian
Wüsthoff, von der Vorderstadt Parchim.

Bürgermeister, Geheimer Hofrath, Carl Heinrich Christoph Trotsche, Ritter des Kurfürstl. Hessischen goldenen Löwen-Ordens, von der Vorderstadt Güstrow.

Bürgermeister, Hofrath, Friedrich Andreas Müller, von der Vorderstadt Neubrandenburg.

Ritter- und Landschaftliche Bediente.

Landsyndicus, D. Detlof Friedrich Dreves.

Landes-Secretair, D. Fr. Chr. Georg Wiggers.

Archivar und Bibliothekar, D. Herrn. Fr. Becker.

Landes-Einnehmer, Christian Heinrich Köbe.

Gegenschreiber, Ernst Friedrich Köbe.

Landkasten-Secretairs, Johann Carl Gustav Wolff.

Adv. Carl Heinrich Bauer.

Revisor, Adv. Joh. Heinrich Schmiedekampf.

Landes-Executores.

Buttermann zu Strelitz für den Stargardschen Kreis.

Dragendorf für den Wendischen Kreis.

Babst für den Mecklenb. Kreis.

Pedell: Maakens.

III. Der Engere Ausschuss der Ritterschaft zu Rostock.

L a n d r ä t h e.

Kammerherr Gaspar von Derzen auf Roggow, wegen des Herzogthums Schwerin.

Abolph Friedrich von Derzen auf Kotelow, wegen des Herzogthums Güstrow.

Deputirte.

Kammerherr von Könemann auf Prigier, aus dem Mecklenburgischen Kreise.

Hofgerichts-Assessor Georg Ludw. Ernst von Blücher auf Wasdow, aus dem Wendischen Kreise.
Vice-Landmarschall von Waldow auf Dannenwalde aus dem Stargardischen Kreise.

Ritterschaftlicher Syndicus.

Dr. Peter Friedrich Ludwig Ditmar.

IV. Ritter- und Landschaft des Herzogthums Mecklenburg-Strelitz.

Directorium.

Landrath Adolph Friedrich Carl Christian Heinrich Otto von Derzen auf Kotelow.

Erblandmarschall, Graf Friedrich von Hahn auf Pleesz ic.

Vice-Landmarschall Major Ferdinand Heinrich von Waldow auf Dannenwalde.

Deputirte zu den Landes-Conventen.

Ritterschaftlicher Deputirter: Vice-Landmarschall von Derzen auf Lübbestorf und Salow.

Städtischer Deputirter: Bürgermeister Moll zu Neubrandenburg.

Ritter- und Landschaftliche Bediente.

Landshyndicus: Advokat Friedrich Wilhelm Bernhard Wulffleß zu Neubrandenburg.

Ritter- und Landschafts-Secretair: Johann Gottfried Meyncke zu Neubrandenburg.

Städtischer Secretair: Raths-Secretair Advocat Nicolai zu Neubrandenburg.

Landes-Einnehmer: Christ. Heinrich Kdve, zu Rostock.
Landes-executor: Johann Otto Christ. Buttermann.

Landesherrlich bestätigte Vereine und Institute.

Ritterschaftlicher Credit-Verein

aller drei Kreise der Herzogthümer Mecklenburg.

Directorium.

I.) Mitglieder der Haupt-Direction zu Rostock.

- 1) für den Mecklenburgischen Kreis: der Geheime-Rath von Bassewitz auf Schönhof, Ritter des Königl. Schwedischen Nordstern-Ordens.
- 2) für den Wendischen Kreis: der Landrath Kammerherr von Derzen auf Rittendorf, cum facultate substituendi den Baron von Maltzahn auf Nothenmoor.
- 3) für den Stargardschen Kreis: der Landrath von Derzen auf Kotelow, cum facultate substituendi den von Derzen auf Brunn.

II.) Kreis-Directionen.

- 1) für den Mecklenburgischen Kreis
 - a) Kreisdirector: Johann Jacob von Leers auf Schönfeldt.
 - b) Kreisdeputirte: der Kammerherr von Grävenitz auf Waschow.
E. A. W. von Blücher auf Gr. Belzien.
- 2) für den Wendischen Kreis
 - a) Kreisdirector: der Hof- = Gerichtsassessor von Blücher auf Waschow.
 - b) Kreisdeputirte: der Landmarschall Baron von Maltzahn auf Penzlin, und der von Blücher auf Suckow.
- 3) für den Stargardschen Kreis
 - a) Kreisdirector: der Vice-Landmarschall von Derzen auf Lübbertorf.

b) Kreisdeputirter: der Justizrath Rodbertus auf
Beseritz.

Ritterschaftliche Brand-Societät.

Directorium: die Ritterschaft des Stargardischen
Kreises; die Expedianda besorgt jetzt deren Be-
vollmächtigter, der Vice-Landmarschall von Der-
zen, auf Lübbestorf und Salow.

Secretär und Berechner: Kreissecretair Meyncke.

Die seit der Repartition vom 19. Sept. 1825 vorgefallenen
Feuerschäden betruhen 5384 Rthlr., zu deren Ausbrin-
gung unterm 4. July 1826 ein Beitrag von 6 fl von
100 Rthlr. Einsatz auf den Fond von = 4,452,350 Rthlr.
ausgeschrieben ist.

Hagelschadens - Affecuranz- und Mobiliar- Brand - Societät.

Directorium.

Landrath von Schack auf Rey.

Kammerherr von Borck auf Möllenbeck.

Justizrath Rodbertus auf Beseritz.

Amtsrath Richter zu Buchholz.

Oberamtmann Schröder zu Neetzka.

Pensionarius Pogge zu Dehmen.

Secretair und Berechner: Hofrath Neumann zu
Neubrandenburg.

Nach den eingegangenen Abschätzungsprotokollen betruhen
die vorigjährigen Hagelschäden mit den Taxationskosten
= 19017 Rthlr. 9 fl. Zur Ausbringung dieser Summe
war auf den zeitigen Fond von 7,817,950 Rthlr. ein Bei-
trag von 11 fl. Gold vom Hundert erforderlich.

Bei der Mobiliar-Brand-Affecuranz-Gesellschaft war die
versicherte Summe = 14,308,100 Rthlr. Die am 1ten
October v. J. repartirten Schäden betruhen mit den Taxa-
tions-Kosten = 18361 Rthlr. 43/4 fl. zur Ausbringung
dieser Summe war auf den obbenannten Fond ein Bei-
trag von 6 fl. Gold vom Hundert erforderlich.

Mecklenburgischer Patriotischer Verein.

Präsident.

Se. Königl. Hoheit, der Erbgroßherzog Paul Friedrich von Mecklenburg-Schwerin.

Haupt-Directorium.

Oberst Graf von der Osten Sacken, erster Haupt-Director.

Hof- und Canzleirath von Wedemeier auf Langhagen, zweiter Haupt-Director.

Erster Secretär: Geheimer-Hofrath F. C. L. Karsten, Großherzogl. Professor der Deconomie zu Rostock.

* * *

Ehren-Mitglieder (87).

Ordentliche Mitglieder (256).

Magistrate in den Städten.

Magistrat in der Residenzstadt Neustrelitz.

Dirigent: Hofrath Rahne.

Bürgermeister und Stadtsecretair: Rath Steinfeldt.

Hofsecretair Schröder.

* * *

Stadtaltermänner: Johann Dietrich Gundlach.

— — Ludwig Carl Wilh. Seyberlich.

— — Joh. Hartw. Theod. Scharenberg.

— — Carl Adolph Theodor Witte.

— — N. N. Cornhardt.

— — N. N. Schmidt.

* * *

Stadtschreiber: Franz Arnold Kröschell.

Polizei-Inspector: Friedrich Wilhelm Goldspohn.

Wagemeister: Johann Jacob Julius Rechlien.

Spritzenmeister: Beu, Gräning, Rohde und Gedek.

Stadtdiener: Heinrich Friedrich Georg Bengelstorf,
auch Nachtwächter.

Friedr. Joh. Georg Bengelstorf, auch
Todtengräber und Nachtwächter.

Nachtwächter und Todtengräber: N. Kenter.

Brandwächter: Johann Joachim Rießstahl.

— — Joh. Friedr. Caspar Selz.

Polizeidiener, Straßenmeister und Ausrufer: Joh.
Christoph Holzhauser.

Polizeidiener und Straßenmeister: Joachim Friedr.
Christian Zander.

Wiesen- u. Gartenaufseher: Joh. Carl Wilh. Becker.

Stadthleicher: Lorenz.

Magistrate in den zum Corps der Landstände gehörigen Städten.

Vorderstadt Neubrandenburg.

Bürgermeister: Hofrath Friedr. Andreas Müller.
— Carl Julius Fr. Moll.

Rathsherren: Anton August Wilh. Helm.
Dr. Friedr. Gustav Brückner, auch
Syndicus.

Joh. Friedr. Hahn, auch Cämmerer.
Rathsecretair: Advocat Friedrich Nicolai.

* * *

14 Altermänner.

8 Viehhaußhauptmänner.

* * *

Rathsdienner: Joachim Jacob Bentschneider, auch
Polizeimeister.

— — Daniel Wulff.

Cämmereidiener: Friedrich Jakobs.

Stadtjäger: Johann Samuel Sommer.

Holzwärter: Wilhelm Ruhn.

Cassenvoigt: Johann Foth.

* * *

Rathskellerpächter: Adolph Georg Ahlers.

Rathswagemeister: Johann David Desten.

* * *

Feuerpolizei-Inspector: Joh. Friedr. Wendorff.

Sprizenmeister: Grund, Bergmann Bentschneider
und Busch.

Friedland.

Bürgermeister: Hofrath Carl Friedrich Uterhart.

Rath Friedrich Wilhelm Schröder.

Rathsherren: Advocat Carl Gottlob Kortum, auch
Stadt-Syndicus.

— — Advocat Martin Besendahl, auch
Camerarius.

Rathsherren: Kaufmann Bernhard Georg Herzog.
 — — — Advocat Carl Ludwig Friedr. Berlin,
 auch Stadtsecretair und Syndicus.

* * *

22 Altermänner und Repräsentanten.

Rathskellerpächter: Heinrich Saur.

Rathswagemeister: Friederich Springstube.

Stadtjäger: Carl Friedrich Kolack.

Rathsdienner: Christian Pockowsky.

Christian Berg.

Armenvoigt: Carl Menzel.

Stadtförster auf der Fleeth bei Schwichtenberg:
 Peter Lehmann.

Holzwärter in Schwichtenberg: Nebenöllner Greve.

Jäger zu Schwanbeck, Johann Malkahn.

Woldegk.

Bürgermeister: Carl Philipp Hartwig.

Rathsherren: Carl Fr. Westphal, auch Camerarius.
 Christian Friederich Walther.
 Johann Christoph Theodor Weichel,
 auch Stadtsecretair.

* * *

Repräsentanten von

der Bürgerschaft: Schusteramts-Altermann Joh.
 Friedr. Fiebeneß.

Weberamts-Altermann George
 Friederich Lange.

Schneider-Amtsmeister Johann
 Friederich Wilfahrt.

Rathskellerpächter: Weinhändler A. G. Ahlers zu
 Neubrandenburg.

Rathsdienner und Marktmeister: Caspar Fr. Lamp.

Stadtdienner: Christian Julius Nürnberg.

Stadtjäger: Heinrich Andreas Dewig.

Strelitz (Alt).

Bürgermeister: Rath Christ. Wilh. Leonh. Siemssen.

Rathsherren: Christian Detlof Kruse,
Joh. Gottlieb Meynke, auch Cäm-
merer.

Dritte Rathsstelle: vac.

Stadtscretair: Carl Gottlieb Theodor Krumsee.

* * *

Stadtaltermänner: Johann Gottlieb Meincke,
auch Aufseher der Feuer-
löschungsanstalten.

Matthias Soll.

Heinrich Rudolph Dypermann.

Carl Christian Dücker.

Rathskeller-, Dammzoll- und Rathswagepächter:
Christian Schröder.

Rathsdienner: Johann Friedrich Görig.

Stadtjäger: Ludwig Milzow.

Armenvoigt: Carl Adolph Krüding.

Fürstenberg.

Bürgermeister: Albert Theodor Bentell.

Rathsherren: Carl Friedrich Nürnberg,
Wilhelm Proß.

Stadtcämmerer: Carl Ludwig Grieben, auch Rathss-
cretair.

* * *

Viertelsmänner: Schuhmacher Schröder jun.

Schuhmacher Wöller.

Maurermeister Bester.

Schneidermeister Johann Scheel.

Rathswagemeister: Ludwig Müller.

Rathsdienner: Friedrich Kadebolt.

Armenvoigt: Heinrich Schmidt.

Wesenberg.

Bürgermeister und Stadtsecretair: Johann Daniel
Elsholz.

Rathsherren: Johann Friedrich Rosenow,
auch Camerarius.
Joachim Grobbecker.

* * *

Stadtverordnete: Christian Müller.
Daniel Köppen.
Joachim Jönensz.

Raths- und Polizeidiener, auch Stadtgerichtsdiener,
Mühlenschreiber und Armenvoigt:
Johann Friedrich Dörbandt.

Stargard.

Bürgermeister: Johann Carl Gottfried Bahr, auch
Stadtsecretair.

Rathmänner: Georg Friedrich Rasack.
Joh. Friedrich Wilhelm Schmidt.
Daniel Friedrich Müller.
Johann Friedrich Schröder.

* * *

Wiertelsmänner: Jacob Manthe.
Wilhelm Henning.
Friedrich Hübner.
Friedrich Steinführer.

Rathsdiener: Friedrich Lüdecke.
Christian Friedrich Lüdecke adj.

Stadtjäger und Holzwärter: Carl Ludwig Lorenz.

Landesherrlich bestätigte Juden-Gemeinden.

I. Zu Altstrelitz.

Judenschaftliche Bediente daselbst.

Vice-Land-Rabbiner und jüdischer Richter:	Valentin Scheyer Eliason.
Beisitzer des jüdischen Ge- richts:	Meyer Joseph Markheim.
Ältesten:	Behr Abrahamson. Ascher Falkheim Haase.
Berechner:	Emanuel Rubenson.
Kassirer:	Samuel Jacoby. Bonheim Jössel.
Synagogen- und Armen- kassenvorsteher:	Isaac Heimann Markus. Jacob Barsdorff.
Cantor und Beglaubigter	vac.
Vorsteher der Kranken- verpflegungs- und Be- erdigungsgesellschaft:	Aaron Levis. Heymann Barsdorff. Marcus Lazarussohn. Jacob Baruch Cohn. Moses Jzig Saladin.
Schächter:	
Krankenwärter:	

II. Zu Fürstenberg.

Judenschaftliche Bediente daselbst.

Erster Vorsteher u. Rech- nungsführer:	Michaelis Sanders.
Kirchengemeinde- u. Ar- menvorsteher:	Hirsch Luchenheim. Joseph Bernheim.
— — —	
Cantor und Schächter:	Hirsch Jacob Speyer.

Zweite Abtheilung.

Verzeichniß
 der im Herzogthum Mecklenburg-Strelitz
 befindlichen Cabinets- und Domainen-
 güter, der Herrschaftlichen Monopoliën,
 der Ritterschaftlichen und andern
 Privat-Landgüter, der Städte und
 Flecken, nebst einigen andern
 Notizen.

Erster Abschnitt.

Die Cabinetsgüter und Domainen. (158).

Nachweisung.

Auf der einen Seite sind die Namen der Domaniäl-Grundstücke und Güter nach alphabetischer Ordnung und gegenüber die Pächter oder Besitzer verzeichnet.

Die Güter, deren Namen mit größerer Schrift gedruckt sind, gehören zu dem ritterschaftlichen Husen-Cataster. Die hinzugesügten Zeichen und Buchstaben bedeuten:

- O Kirche.
 O Kirche mit dem Prediger an demselben Ort.
 F Förster.
 ♂ Holzwärter.
 Δ Krug.
 [Schmiede.
 U Wassermühle.
 Ω Windmühle.
 Sm. Schneidemühle.
 L. Lohmühle.
 W. Walkmühle.
 G. Glashütte.
 K. Kalkofen.
 E. Theerofen.
 Z. Ziegelei.
 F. Feuersprizen.
 B. Bauern.
 C. Cossaten.
 H. Hufe.
 R. Ruthe.
 S. Scheffel.

Cabinets - Amt.

Blumenholz O Δ
 Blumenholzer R. Z.

Carlshof 1 B.

Uhrenhof
 Friedrichshof 2 B.

Glanbeck F

Hohenzieritz O F Δ [F.

Hohenzieritzer U

Friedrich Jürgens.

Ziegler Georg Friedrich
 Kapheim.

Ziegler Georg Friedrich
 Kapheim.

Joh. Christian Wendland.

f. Weisbin.

Amtmann Georg Chris-
 tian Carl Hoth.

f. Hohenzieritz. Pacht-
 müller Böhmann.

Prillwitz ○ [F. ♂
 Prillwitzer Z.
 Sandmühle ♂

Weisdin ○ Δ [F.
 Wendfeld
 Zippelow ♂

Joh. Christian Wendland.
 Ziegler Friedrich Utpot.
 f. Blumenholz. Müller
 Friedrich Jocht.
 Pächter Domainenrath
 Zigra.
 Christian Carl Stoll.
 Joh. Christian Wendland
 Pachtmüller Hobe.

D o m a i n e n .

1) Amt Feldberg.

Bergfeld Δ [F.	Amtmann Carl Friedrich Cunitz.
Bredensfelde $\odot \Delta$ [Gottlieb Christoph Adolf Barnewitz.
Bredensfelder \mathcal{V} 2 Sm. Cantniz \circ [Δ Cantnizer \mathcal{O} Carvin Cartwiz $\odot \mathcal{M} \Delta$ [Johann Hoffschild. Georg Schröder. Eig. Christ. Fried. Wessel. 5 B. Frenschulzen Joach. Fr. Moldenhauers Erben. 6 B. Holzwärt. Woller. Heinrich Sievert. Christoph Andr. Manecke. Holzwärter Dessau. 6 B. Koch.
Conow \circ [Δ Conower \mathcal{O} Dianenhof \mathcal{M} Dolgen $\circ \Delta$ [Δ Dolgener \mathcal{L} .	Johann Marquard. 4 B. Krüger Martin Gottlieb Marquard Grensich. Holzwärter Joh. Friedr. Behrens.
Eulenkrug Δ	D. G. Runge zu Warbende.
Feldberg $\circ \Delta$ [F. Feldberger R. \mathcal{M}	Amtmann Joh. Heinrich Müller zu Wasstendorf. 14 B.
Flatow	Joh. Heint. Jacob Prütz Erben.
Friedrichsfelde	Christian Pankow.
Fürstenhagen $\circ \Delta$ [Joh. Ditto Fr. Ratorp. R
Gramelow $\circ \Delta$ [
— — \mathcal{O}	
Grauenhagen [F.	

Grauenhagener Ω
Grünow $\odot \text{♂} \Delta$ [

Grünower Ω

Grünower Z.
Hasselförde
Hasselförder $\text{U} \text{ } 2 \text{ Sm.}$
Hinrichshagen $\odot \text{♂} \Delta$ [
— — Ω
— — Z.

Hoffelde
Koldenhof Δ
Koldenhofen L.
Krüselin
Krüseliner $\text{U} \text{ } 2 \text{ Sm.}$
Labee L.
Läven ♂

Lüttenhagen $\odot \text{♂}$
Mechow $\text{♂} \Delta$ [\odot
Neugarten $\text{♂} \Delta$ [

Neuhaus
Neuhof Δ
Neuhofen Z.
Oldendorf
Oltshlott

Plathe $\odot \Delta$ [

Plathe Ω

Rehberg $\odot \Delta \Delta$ [

Rödlin $\odot \Delta \text{R. Z.}$
— U

Müller Lebahn.
Freischulzen Bartels Erben. 8 B. Holzwärter
Lenzkow.

Christ. Friedr. Holldorfs
Erben.

Pachtmüller Wäsch.
Lohnziegler Aug. Kunkel.
4 Colonisten.

Georg Friedrich Witte.
Ulrich Döhn.

Julius Wittsche Erben.
Ziegler Christ. Wittholz.
f. Groß Schönfeld.

4 B.

Johann Voß.
Erdm. Dan. Schönfeldt.

Georg Carl Fr. Lehmann.
Johann Gau.

Untm. Ernst Herzberg.
Holzwärter Lübke.

Derselbe.

4 B. Holzwärter Zeit.
27 Colonisten. Holzwärt.
Sonnenberg.

Freischulz Aug. Suhr.
Jacob Johann Carl Helm.

Lohnziegler Hahn.
f. Bergfeld.

f. Hinrichshagen.

9 B. u. Eigenthüm. Halb-
hüfner Carl Kobahn.

Julius Wittsche Erben.
Pachtmüller Rhäse.

Umtmann Joh. Christian
David Schröder.

Friedrich Krog.

Pachtmüller Becker.

Sandkrug Δ

Schlicht Δ [

Groß Schönfeld Δ [

Steinmühle U 2 Sm.

Triepfendorf $\odot \Delta$ [

Vogelsang

Vorheide

Warbende $\odot \Delta$ [

— — U

Watzendorf \odot [Δ

Weitendorf Δ

f. Hasselförde. Christian
Beyer.

Bernhard Saß.

Carl Friedrich Funk.

Andreas Kerberg.

11 B.

f. Grauenhagen.

f. Rehberg.

D. G. Runge.

C. Prütz.

Amtmann Johann Heins-

rich Müller.

Amtmannin Moll, geb.

Pannckow, und deren

Schwager Bernhard

Carl Julius Moll.

	2) Amt	M i r o w.
Babke O ♂		Frenschulz Johann Jacob Joch. Knebusch. 6 C. Holzwärter Kumm.
Blankenförde O f. Kas feldbütt		Frenschulz Caspar Heindr. Krage. 2 Rossaten.
Blankenförder O Buschhof		Doctor Stoy in Mirow. Amtm. u. Erbpächter Chri- stian Wilh. Kettner.
Canow ♂		Amtmann Kettner. Holzwärter Haartz.
Canow O Δ		Ludwig Kaumann. Nachtmüller Friedrich Rickmann.
Dalmsdorf F.		Frenschulz Christian Joh. Friedr. Krage. 5 Rossat. Holzwärter Hilgert.
Drogen Drosedow O Fleeth		Johann Christian Müller Frenschulz Matth. Prütz. 2 C.
Fleether O 2 Sm. Neu-Gaartz		Joh. Ludw. Wilh. Schulz. Johann Friedrich Krüger. Müller Johann Ludwig Wilhelm Schulz.
— — O auch Gehrens- sche Mühle genannt.		Nachtmüller Bierz. Bauerschulze Joachim Prütz. 6 Rossaten.
Granzien O F.		Freischulzen Zelleschen Erben.
— — O 2. O Sm. Granzow		Müller Wilh. Schröder. Frenschulz Hans Chris- tian Reinke. 5 Rossaten.
Grünplan ♂		Rittmeister Fr. v. Welzien. 6 Hauseigenthümer. Holzwärt. Christ. Bierz.
Holm bey Starsow ♂ Kakeldbütt Δ [verei- nigt mit Blankenförde		Holz w. Joh. Christ. Frank. Frenschulz Joachim Jas- cob Melz. 5 C.

Koßow
Krazeburg ○ Δ [F.

Kriente

Keußow ○

Mirow Bauhof 7 [[F. F. Schloßfreiheit

— 8
Mirowdorf

Neucanow, auch Neuwustrow, oder Schabernack

Neucanower oder Dolzbeck's L. vormal's Drosedower L. ♂

Neuwustrow

Peetsch

Peetscher L. ♂

Pelzkühl L. auch Straßener oder Palizen L. ♂

Priesterbeck ♂

Priepertsche Z. L. ♂

Qualzow F. ○

f. Mirower Bauhof.
Frenschulz Christian Ritztelmann. 3 Koßaten.

9 Hauseigenthümer mit Pachtacker. Die Bices eines Schulzen versteht der Hauseigenthümer Ludwig Rechlin.

Frenschulz Christ. Gerloff's Erben. Vicefrenschulz Joh. Maaß. Frenschulz Carl Ludwig Friedrich Mantzel. 8 Coßaten.

Amtmann Johann Friedrich Everts Erben.

Joh. Ludw. Wilh. Schulz. Frenschulz Chr. Henning. 8 Koß., 3 Einspänner.

5 Colonisten.

Holzwärter Haars.

f. Neucanow.

Frenschulz Andr. Heinr.

Henning. 4 Halbb. 4 Coß.

Baumwärter Karbe bei der hohen Brücke mit einer Büdnerstelle.

Holzwärter Bester.

Holzwärter Puchert.

Holz w. Carl Christ. Kabel.

Lohnziegler Müller.

Holzwärter Dietrich.

Frensch. Christian Bernhard Zander. 5 B. 1 C.

Klein Quassow Roggentin ○	Carl Ludwig Müller. Frenschulz Christian Fried- rich Manzel, 3 Halbb.
Schabernack Schillersdorf ○	f. Neucanow. Frenschulz Christian Hein- rich Thedran. 6 Coss.
— — Z.	Lohnziegler Friedr. Reliz.
Schillersdorfer Z.	Joachim Rechlin.
Schönhorn Z.	Baster.
Staarsow △	Frenschulz Hans Volkow. 3 Halbb. 8 Cossaten.
Staarsower R. } — — Z. }	Lohnziegler Friedr. Reliz.
Straßen ○ △ [F. Z. ♂	Frenschulz Joh. David Runge. 8 Halbb. Holz- wärter Puchert.
— ♂ 2 Sm.	Carl Friedrich Berners Erben.
Biegen ○	Johann Carl Wilhelm Albrecht.
Bustrow ○ △ [Bauernschulze Joachim Rheinsberg und 8 Halbb. bauern.
Zartwitz	Carl Heise.
Zirtow ○	Amtmann Joh. Carl Döhn. Vicefrenschulz Neumann.
Zwenzower Lannen Z. ♂	Holzwärter Kumm.

3) Amt Stargard.

Vallin ○ △ [♂

— Z. und R.

— Ω

Vallwitz ○ △ [

Vargensdorff ○ △ [

Vadresch ○ △ ♂ [

— Ω
Brandmühle U 2.

Broda

Brodaer W. U

Klein Daberkow Z.

Dewitz ○ Ω △ [♂

Dewitzer alte Meierei.

Friedrichshof

Glienke ○ △ [

Glienker Ober U

Glienker Unter U

Colm ○ △ [F.

— U Ω

Heidemühle U 2 Sm. 1.

Holtdorf

Friedr. Heinr. Schröder.
Holzwärter Wagenführer
Lohnziegler und Lohns
Kalkbrenner Wilhelm.
Krüger u. Müller Henckel.
9 B.

6 B. 1 Bauerhof der Ma-
rienkirche zu Neubran-
denburg gehörig.

Gottlob Rudolph Wilh.
Rauck. Holzw. Jacobi.
Jacob Wessel.
Fr. Christian Schmidt.

August Peters.

Lorenz Erben in Neu-
brandenburg. Pacht-
müller Friedrichs.

Derunter Andreas Chris-
toph Friedrich Evert,
Inhaber des eisernen
Kreuzes 2ter Klasse.

4 C. Pächter Amtmann
Joach. Willebrand.

Pachtmüller Klöckner.
Holzwärter Voigt.

f. Dewitz.

f. Colm.

8 B. 1 Pfarr-Erbpächter.
N. N. Ples.

Christoph Konow.

Albert Friedr. Reinke.

Christoph Jul. Behrbaum.

Ehrenreich Altschwagers
Erben.

Freischulz Jacobs. 4 Halbb.

Alt-Käbelich ○ △ [F.	Oberamtman Joh. Ludw. Christ. Hollin.
— — ∞	Christ. Michel Wiese.
Neu-Käbelich	Ober, Amtm. Carl Ludw. Schröder zu Neßka.
Raxenhagen ♂	f. Neßka. Holzw. Wedow.
Krickow	Ludwig Drewes.
— Pulver- und Delmühle	Zapel.
Rubblank ○ △ [Freyschulz Joh. Christian Schwieghusen. 12 B. 1 Pfarrbauer.
— — ∞	Christian Friedr. Völkers Erben.
Rüßow	Friedr. Theod. Kirchstein.
Rindow ○ △ [Heinr. Carl Brnh. Bahlcke.
Loiß ○ △ F.	Adolph Stuckert.
Marienhof, Meierei.	f. Dewig.
Meyershof ♂	f. Neu-Kheese. Holzwärter Schulz.
Neßka ○ △ u. [Ober-Amtmann Carl Ludwig Schröder.
— Ruckucks-Mühle.	
Gr. Nemerow ○ △ [F.	10 B. Lohnziegler L. Hahn,
Z. N.	Zahl.
— Del- und Mahlmühle,	Ludwig Neßfeldt.
Klein Nemerow	Erbmüller Nicodem. Zahl.
— — ∞	f. Broda.
Neubrandenburger Baum	Erbfrügerin Mar. Dreyer, verehl. Salow.
Neuentrug △	4 B. Holzwärter Utech.
Neuendorf ♂ [Freischulz Casp. Christoph Köhl. 10 B. 1 Pfarrbauer. 1 Wedeme-Hof.
Pasenow ○ △ [Johann Albrecht Wiese.
— — ∞	Freischulz Adolph Mart. Hoffmeisters Erben. 10 B. 1 Pfarrbauer.
Petersdorf ○ △ [Johann Carl Wiese.
— — ∞	

Pragsdorf ○ △ [♂	Wittwe Knorr. Holzwärter Mietzner, zu Vannenbrück.
— — Ω 3.	Krüger und Müller L. P. Borchert.
— — Z.	Lohnziegler Krüger.
Quastenberg ○ [Amtm. Joach. Willbrand, zu Dewitz.
Neu = Rhese	Wittwe Hinrichs, geb. Ca- roline Fremer.
Rosenhagen	f. Ballin. Pächter Andr. Christoph Jürgens zu Teschendorf.
Kowa ♀ ○ △ [Friedrich Schulz.
Rühlow ○ △ [F.	Frenschulz Wilh. Jähn. 9 B. 1 Pfarrb.
Sabel ○ ♂	Ein herrschaftliches unter Ober = Administration des Consistorii stehen- des Gut, dessen Einkünfte das Consistorium zu bestimmten Zwecken, be- sonders zur Besoldung der Stargardischen Kir- chen- u. Schulbedienten verwendet. — Pächter: Joh. Christian Saur. Holzwärter: Engelke.
Schönbeck ○ △ [♂	Friedrich Ddebrecht.
— — U 1. Ω	Frenschulz Bernh. Rust.
Sponholz ○ △ [F. ♂	Holzwärter Buse.
— — U	Daniel Koloff.
Stargarder Bauhof	Advocat Wilh. Carl Joh. Georg Koch.
— — Husensfeld	Derselbe. 2 B.
— U 2. nebst Del- mühle.	Eigenthüm. Heintr. Harde in Stargard. Handelsmann Gößler in Neubrandenburg.

Tannenkrug $\Delta \text{♂}$ Teschendorf $\odot \Delta [$
Teschendorfer $\text{U} \text{ } 2 \text{ Sm.}$ Vierrade; Mühle $\text{U} \text{ } 2.$ Warlin $\odot \Delta \text{u. [}$ — — $\text{U} \text{ } \text{♁}$ Weitlin $\odot \Delta \text{u. [Z.}$ Wulkenzin $\odot \Delta [F.$ Zirzow $\circ [$ — — $\text{S. U} \text{ } 2.$ Cordtsche Erben. Holz-
wärter Bernitt.

Udr. Christoph Jürgens.

Mühlenmeister Schröder.

Johann Georg Mohnke.

Friedrich Blanck.

Carl Heinrich Peters.

8 B. 1 Pfarrbauer.

8 B. 1 Pfarrbauer.

Amtmann Johann Sieg-
fried Springefeldt.

Matth. Eman. Hoffschild.

4) Amt Strelitz.

Below

Belower L. Blankensee $\circ \Delta \text{♂}$

Blumenhagen

Brückentin

Bucken Theerosen

Alt-Buchholz $\Delta [$ Buchholz \circ Christiansburg Δ

Comthurey

Dabelow $\Delta F. \text{♂}$ Dabelower $\text{U} \text{ } 2 \text{ Sm.}$ Domjuch Mühle $\text{U} \text{ } 3. \text{♁}$
Sm.Drevin $\text{♂} \Delta$ Düsterfurth oder Quar-
ken-Krug Δ Düsterfurter L.

Fürstenberger Amts-Seen

4 Halbb.

Soph. Dorothea Friederica
Stabe, verehl. Maaß.

8 B. Holzw. Joh. Tiedt.

Joh. Jochen Steegmann.

f. Comthurey.

f. Gnewitzer Theerosen.

f. Buchholz.

Amtsrath Joh. Fr. Richter.

Ludwig Rieck.

Pächter Friedr. Sellmer.

3 B. Holzwärter Brandt.

Johann Joach. Kehrberg.

Mühlenmeister Joh. Carl
Friedr. Lehmann.Eigenthümer des Krugge-
höfts, Christ. Nicolafche
Erben. Holzw. Schlee.Krüger Heinr. Christoph
Erdmann Hoff.Pachtfischer Christ. Lud-
wig Raumann.

Fürstensee O Δ [6 Halbb. und Hauseigen- thümer Horn, Pächter des Kirchen- u. Pfarr- ackers.
Gnewitzer Krug ♂	Erbkrüger Christ. Vener. Holzwärter Bährens.
Gnewitzer L. oder Bucken Theerosen	Friedrich Wilh. Schulz. Georg Theod. Voltmann. Holzw. Gaede.
Gobendorf Δ ♂	Joh. Theod. Cowalschys Erben. Papiermüller Wilhelm Fournier.
Gobendorfer oder Stres- liger Pap. ♀	Gerbers Erben. Schneide- Müller und Rusnießer: Rickmann.
Gobendorfer S. ♀	Dan. Gottfr. Hoff Erben.
Gobendorfer L.	Heinrich Zander.
Goldenbaum O Δ	Carl Heinr. Th. Holldorf.
— — ♀ Schn. ♀	Philipp Cohn Willert in Strelitz.
— — ♀ Lohz	
Grammertin	Wittwe Amtmannin Wöl- ler.
Herzvolde	f. Butschendorf.
— ♂	Holzwart. Joh. Stephan. Lohnziegler: Nicola.
— Z.	f. Serrahnsche Berge.
Juden-Mühle	Holzwärter Seegert.
Kalkhorst ♂	Erbpächter Camerherr u. Camerath Adolph von Kampß zu Neustrelitz.
Menow	Zöllner und Pachtkrüger Staffeldt.
Neubrück	f. Wanzka.
Neuhof	f. Buchholz.
Neuhof, Meieren	f. Usadel.
Nonnen-Mühle	Holzwärter Sonnenberg.
Prellant ♂	Pächter: Christ. Wittholz.
— — Z. R.	

Priepert O Δ [

— R.

Priepertsche L. ♂

Groß Quassow O Δ

Nadelandsche Z.

Nadensee

Nodenkrug

Nollenhagen O

Serrahnsche Berge, ehemals
dem Bogelsang ♂

— — S. ♀

Steinförde ♀

— — Pap. ♀

auch Steinhavelsche Mühle
genannt.

Altstrelitz. Amtsfreiheit

— — ♀ ♀

— Bauhof

— ♀ ♂ 2 holl.

Neustrelitzer Mühlen

♂ 1. ♂ 3 holl. ♀ 1.

♂ 1. ♂ 2 holl.

Groß Trebbow Δ

Klein Trebbow

Turow O Δ [

— S. D.

Usadel Δ

— ♀ 1.

(auch Nonnenmühle)

Userin O Δ [

— ♂

Joh. Daniel Toll.

f. Zarling.

Johann Wilh. Dieterich,
auch Holzwärter.

9 Halbb.

Lohnziegler Christ. Nicola.

f. Priepert.

Erbkrügerin Marie Dor.

Sass, geb. Bellien.

Adolph Friedr. Heinrich

Harras.

Holzwärter Rassow.

Philipp Cohn Willert zu
Strelitz.

Förster Georg Ludwig
Joachymi.

Papierfabrikant Heinrich

Traugott Keyssner.

21 Häuser in und vor der
Stadt.

33 Eigenthümer.

Mühlenmeister Joh. Carl
Friedr. Lehmann.

Carl Will.

Adolph Will.

Erbkrüg. Christ. Reiserer.

6 Colonisten.

Freischulze Christian Panz
ckow. 4 drei viertel
Bauern.

Andreas Mizner.

Adolph Wendlandt.

Ernst Bollrath Prüg.

7 Halbbauern.

Holzwärter Wildberg.

Uferiner U 3 L. S.

Vogelsang

Vogswinkel

Wankka O Δ [

— R.

Wankkaer U 2 Sm.

Wankka Pap. U

Wesenberger ♂

— — U 2 ♂

— — W. U

Wilhelminenhof

— ♂

Wokuhl O Δ [

Wokuhler L.

Wutschendorf

— — L.

Zachow O Δ ♂

Zarling R.

Zechow ♂

Zierke O

— R. am Zierker See

Zinow

Mühlenmeister Heinrich Schröder.

f. Serrahnsche Berge.

7 Colonisten.

Friedrich Hinrichs.

Kalkbrenner Wittw. Werber Erben. Pächter Pensionär Stegemann zu Blumenhagen.

Erbmüller Carl Friedr. Koloff.

Carl Lemelson.

Holzwärter Kasmus.

Joh. Friedrich Gemberg.

Die Tuchmacher.

f. Blumenhagen.

Holzwärter Glasow.

5 Halbbauern.

Gottfried Sievert.

Wittwe Meyer, geborne Freytag.

dieselbe.

5 B. Holzwärter Krüger.

Pächter: Joachim Heinrich Diederich.

Holzwärter Janson.

13 Häuschenleute.

Pächter Christ. Wittholz.

Johann David Beyer.

5)

Fürstenberger Bauhof

— S. U 3.

— U 2.

W. U

Fürstenberger Amts. Seen

Johann Jacob Gley.

Erdmann Thiele.

Joh. Julius Holldorf.

die Tuchmacher.

Fischer Johann Fr. Raumann zu Canow.

Herrschaftliche Monopolien.

Stadt- und Amts-Mu- sikanten	—	Hofmusicus Krackow zu Neustrelitz. Martin Joachim Knuth, zu Neubrandenburg. Johann Georg Erdmann Biese, zu Friedland. Christoph Ludwig Neu- kirch, zu Mirow.
Schornsteinfeger	—	Hoffschornsteinfeger Joh. Liborius, zu Neustrelitz. Carl Liborius zu Neu- brandenburg. Wilh. Frick, zu Friedland. Greve in Feldberg. Georg Friedrich Woll- kamm, zu Altstrelitz. Carl Friedrich Salinger, zu Fürstenberg. Gottfried Krause, zu Mi- row und Wesenberg.
Vietschneider:	—	Christian Friedrich Mi- chaelsen, zu Friedland.
Frohnerien	—	Brand Wittwe, zu Neu- brandenburg. J. Ehr. Hahn, zu Woldegk. Die Gläubiger des H. C. L. Peppler zu Strelitz, wel- chen auch die Frohne- reien zu Fürstenberg u. Wesenberg gehören.
Concessionirte Cammer- jäger:	—	Samuel Hirsch Herzfeld zu Neubrandenburg. Carl Friedrich Hoffmann zu Woldegk. Jacoby in Nbrandenburg.

Zweiter Abschnitt.

Verzeichniß der Ritterschaftlichen und Privatgüter.

Nachweisung.

Die Namen der Allodialgüter sind mit größerer Schrift gedruckt, so wie die Namen der zum eingebornen Adel gerechneten Gutsbesitzer. Die zum Ritterschaftlichen Cataster gehörigen Domonialgüter sind hier wiederholt. Die Zahl neben dem Namen des Gutsbesizers zeigt den contribuablen, in der angegebenen Hufenzahl des Guts mitbegriffenen Pfarrantheil an. Das dem Gutsnamen vorgesezte Sternchen zeigt ein über das Gut landesherrlich bestätigtes Hypothekenbuch an, und die vorgesezte Zahl bezeichnet die Hafenzahl.

Die Zahlen 1, 2, 3, die den Namen der Güter vorgesezt sind, bedeuten die Ritterschaftlichen Aemter Fürstenberg, Stargard oder Strelitz, zu denen die Güter gerechnet werden.

Sämmtliche drei Ritterschaftlichen Aemter enthalten (nach dem Jargowschen Güter-Verzeichniß)

a) contribuable ritterschaftl. Hufen $448\frac{1}{2}$ H. $10\frac{2}{3}\frac{0}{2}$ Schfl.
 b) contribuable Pfarrhufen — $25\frac{1}{3}$ H. — —

Zusammen $471\frac{2}{3}$ H. $60\frac{2}{3}\frac{0}{2}$ Schfl

Die römische Zahl bedeutet die Zahl der Hufen, die abgetheilte teutsche Zahl aber Scheffel und 32theile Scheffel.

- 2) Annenhof
 2) (4) Ballin, 1 B. O ∞
 Δ u. [Z. VII. 241
 28. 508000 \square R. nebst
 der alten Meierei und
 der neuen Meierei
 Rosenhagen. }
 1) (2) * Barsdorf, VI. 68.
 30. 876000 \square R. O ∞
 Z. δ nebst der Meierei
 Zahren.
 2) * Bassow, II. 201. 12.
 205600 \square R. 7 B. δ O
 3) Bergfeld, IV. 42. 6.
 433000 \square R. Δ [F.
 2) (5) * Beserig, VII $\frac{1}{2}$. 13 $\frac{5}{2}$.
 523170 \square R. (wovon
 aber $\frac{1}{4}$ H. 29 $\frac{3}{2}$ an Dahn-
 len abgegeben worden)
 O ∞ Δ u. [δ
 2) Birckfeld
 3) Blankenhof
 3) Blumenhagen, 286. 14.
 415000 \square R.
 2) Blumenholz, II. 270. O
 1) Blumenow, V. 97. 18.
 910000 \square R. O ∞ Δ
 [Z. Nota: Es gehen
 aber ab wegen der ver-
 kauften Meierei Quas-
 zow, jetzt Voltenhof,
 = 144114 \square R.
 und von der Hufenzahl
 690 $\frac{1}{2}$ Scheffel.
 1) * Voltenhof, 690. 159 ganze
 Schfl. 144114 \square R.
 2) * Bresewitz, IV. 161. 20.
 331467 \square R. O. ∞

f. Galenbeck.

f. Domainen des Amtes
Stargard.Die Gläubiger des ver-
storbenen Legationsrath
Leisching.Amtmann Heinrich Frie-
drich Christ. Michael.
f. Domainen des Amtes
Feldberg.Justizrath Johann Chris-
toph Rodbertus.

f. Roggenhagen.

f. Sevezin.

f. Domainen des Amtes
Strelitz.

f. Weisdin, Cabinetsamt.

Carl Ernst von Dergen.
Amtmann Carl Gottfried
Lehmann.Christian Gottlieb Braun-
ers Erben.

- 2) (5½) * Brohm, auch
Cosabroma, XI. 59 $\frac{1}{3}$ $\frac{2}{3}$.
1,095700 □ R. 8 B. ♂
△ und [○
- 2) * Brunn, VIII. 180. 2.
575646 □ R. 4 B. ○ Z. R.
- 2) Buchhof, Z.
- 3) (13) * Cammin, III. 92.
24. 359000 □ R. 3 C.
[○
- 3) Cantzig, V. 250. 14.
427000 □ R. ○ [♂
- 2) (½) Canzow, II. 235. 26.
172000 □ R. ○ △ [
- 3) Carlshof, 224. 30.
- 2) * Carlshof, ehemem
Stubbenkrug, 115. 14.
- 2) Carlslust, [
- 2) Carpin, I. 189. 8.
174000 □ R.
- 2) Charlottenhoff.
- 2) (8) * Cölpin, X. 97. 26.
654512 □ R. 6 B. ○ ♂
♂ △ u. [Z.
- Des verstorbenen Camer-
herrn Otto Heint. Chris-
toph Friedr. von Nie-
ben minderjährige drei
Söhne.
- Carl Ernst Friedr. Heint.
Hellm. von Dergen. (7).
f. Trollenhagen.
- Des vormal. K. Würtemb.
Staats- und Cultus-
Ministers Ludwig Hell-
muth Heinrich v. Jass-
mund Lehns- Erben.
Pächter: Pensionair
Wendland zu Prillwitz.
- f. Domainen des Amts
Feldberg.
- Präsident Ad. Friedr. von
Scheve zu Berlin, Rit-
ter des Königl. Preuss.
rothen Adler- Ordens
zweiter Classe mit Ei-
chenlaub und des Ci-
vil- eisernen Kreuzes
zweiter Classe, und Se.
Excellenz der Geheime-
rath und Cammer-Prä-
sident Adolph Ludwig
Carl von Scheve zu
Neustrelitz.
- f. Cabinetsamt.
- f. Godenswege.
- f. Mildenitz.
- f. Ködlin. Domainen des
Amts Feldberg.
- f. Ratten.
- Fr. Georg Carl v. Dewitz.
Ritter des Kgl. Preuss.
Joh. Ordens (2).
- g

- 2) Cosabroma
 2) Cronsborg, I. 173. 20.
 3)(4) * Dahlen, V $\frac{1}{4}$. 42 $\frac{6}{32}$.
 385000 □ R. (jedoch mit
 Ausschluß der von Bez-
 feritz hinzugekommenen
 $\frac{1}{4}$ H. 29 $\frac{2}{3}$ S.) 4 C. ○
 1) (2) * Dannenwalde, V $\frac{1}{4}$.
 29. 24. 877511 □ R.
 mit Kalisch und Pott-
 zerne, 2 C. ○ ∞ △
 [8
 2) (4 $\frac{1}{2}$) Dewitz, VI. 284.
 12. 4 B. 1 C. ○ ∞ u.
 △ [Z.
 Meiererey, I. 104. 8.
 Noch eine Meyerey,
 die neu genannt; zu-
 sammen 654, 149 □ R. }
 3) Dischley I $\frac{3}{4}$. 34 $\frac{7}{2}$.
 137830 □ R.
 3) Dolgen, IV. 41. 26.
 325000 □ R. ○ △ [
 3) Ehrenhof, I. 113.
 2) (2) * Eichhorst, V. 270.
 21. 485000 □ R. ○ [
 3) Eschberg
 2) Friedberg, 78. 6.
 2) Friedrichsfelde
 3) Friedrichshof, 216. 28.
 2) Friedrichshof, I. 180. 1.
 2) Friedrichshof, 194. 2.
 2) (4 $\frac{1}{2}$) * Gahlenbeck, VI.
 103. 823078 □ R. ○
 △ [
 2) (4 $\frac{1}{2}$) Ganzfow, VII. 73.
 18. 458000 □ R. ○ ∞ [

f. Brohm.
 f. Leppin.
 Baron Ferdin. v. Langer-
 mann-Erlenkamp. (1).

Vice-Landmarschall, Ma-
 jor u. Joh. N. Ferdinand
 Heinrich von Waldow.

f. Domänen des Amtes
 Stargard.

Gottlob Rudolph Wilh.
 Nauck.

f. Domainen des Amtes
 Feldberg.

f. Prillwitz. Cabinetsamt.
 Drost und Cammerjunker
 Carl v. Engel zu Feld-
 berg ($\frac{1}{2}$).

f. Trollenhagen.

f. Brohm.

f. Domainen des Amtes
 Feldberg.

f. Weisdin. Cabinetsamt.

f. Brohm.

f. Göhren.

Geh. Rath August Wilh.
 Ludw. v. Rieben. R. d. R.

Boiersch. Civ. Verd. D.

Cammerherr Adam Joas-
 chim Ernst v. Voss. (1).

- 2) * Gehren, V. 66. 16.
461000 □ R. 5 B. ○ △
2) (5 $\frac{1}{4}$) * Genskow, VII. 112.
12. 401000 □ R. 2 B. ○ [
3) Gevezin, V. 36. 4.
474000 □ R. ○ [
3) Glambeck, 135. 2.
2) (2) Glocksin, III. 86. 4.
212000 □ R. ○ [
2) * Godenswege, III. 73.
14. 270163 □ R.

2) (2 $\frac{1}{2}$) * Göhren V. 33. 1.
512000 □ R, wovon je-
doch 1 $\frac{3}{4}$ Schfl. an die
Stadt Woldegk abgetre-
ten worden, mit welchen
dieselbe im ritterschaft-
lichen Hufen-Cataster
aufgeführt ist). ○ Ω [Z.

- 1) Gramzow, I. 271. 24. ♂
2) (2) Groß Daberkow,
IV. 284. 31. 474971
□ R. ○ △ [
2) (3 $\frac{1}{4}$) * Groß Milzow, V.
222. 15. 336012 □ R. Z.

2) GroßSchönfeld, IV. 71.
24. 339000 □ R. △ u. [

2) Hasenfrug, auch Neue-
frug △

2) Heinrichswalde, I. 207.
26.

2) Hellfeld

2) (4 $\frac{1}{4}$) * Helpt, V. 173. 29.
581000 □ R. ○ Ω △ [

2) Helpter gelegte G.

f. Gahlenbeck. (1/2).

Carl Bernhard Ulrich von
Fehrs Lehnserven. (2).

Ernst Joachim Heinrich
Müller.

f. Weisdin. Cabinetsamt.
Domainenrath Philipp
Seip.

Advokat Wilhelm Carl
Joh. Georg Koch zu
Sponholz.

Adolph Friedrich Ernst
Jacob Mercker.

f. Blumenow.

Dtto Wilhelm Friedrich
Graf von Schwerin
Lehns-Erben.

Des verstorb. Adolph von
Dewitz minderjähriger
Sohn: Ulrich Dtto von
Dewitz.

f. Domainen des Amts
Feldberg.

f. Groß Milzow, Krüger
Bielenstädt.

f. Brohm.

f. Trollenhagen.

f. Groß Milzow.

f. Groß Milzow.

- 2) Hoffelde, 295. 29. 93000 □ R. f. Gr. Schönfeld. Domainen des Amtes Feldberg.
- 3) (2½) Hohenzieritz, VII. 122. 28. 612000 □ R. f. Cabinetsamt.
○ △ ♯ [F.
- 2) * Holzendorf, III. 219. 25. 220740 □ R. 4 B. f. Groß Milzow.
○ ∪ △ [
- 2) (2½) Jasse, V. 194. 30. Meyerey, I. 43. 18. 525862 □ R. 4 B. 1 Juliana von Gentskow, verwittwete von Gentskow.
Priesterb. ○ △ u. [∞
- 2) (4½) * Jhlenfeld, V. 271. 19. 411740 □ R. ○ ∪ [Amtmann Heintr. Friedr. Christian Michael.
2) Johannisberg Z. f. Wittenborn.
- 1) Kalisch, III. 7. 20. 1 E. f. Dannenwalde. Pächterin: Wittwe Schröder.
2) * Klein Milzow oder Wüsten Milzow (nicht vermessen.) f. Groß Milzow.
- 2) Klockow, VII. 80. 6. 514542 □ R. 2 B. ○ Se. Excellenz, der Staatsminister August Otto Ernst v. Derzen. (1).
♂ [∞ Pächter: Lemke.
f. Salow.
- 2) * Kloster f. Domainen des Amtes Feldberg.
- 3) Koldenhof, I. 28. 25. 139000 □ R. △ E. Landrath Adolph Friedr. v. Derzen.
- 2) (9½) * Kotelow, VI. 54. 20. 645165 □ R. 5 B. 1 E. ○ ∪ [Erbpächterin: verwittwete Landjägermeisterin von Belzien.
- Krappmühle bei Neubrandenburg mit Pertinentien, zum Mecklenburg-Schwerinschen Gute Chemnitz gehörig.
- 2) (3) Kreckow, V. 60. 8. 299000 □ R. 4 B. ○ Graf Otto Wilh. Friedrich von Schwerin Alodial-Erben.
∞ △ u. [f. Dannenwalde.
- 1) Kreuzkrug △

Kronsberg, Meyerey I.

173. 20.

3) * Krumbek, II. 7. 26.

(nach der Vermessung v.

1728 haltend 792965

□ R. Rheinl., excl. eis-

nes streitigen Revier

Holzes von 47119 □ R.

Rheinl.) [△ ○

2) (4½) Leppin, VIII. 12.

8. 557000 □ R. ○ ○

und △ [Z. R.

2) (1½) * Lichtenberg, V.

108. 30. Meyerey, II.

11. 2. 572000 □ R. ○

○ [Z. R.

Liebeck, Meyerey

2) (3¼) * Liepen, III. 291.

24. 255704 □ R. ○

2) Luisenhof, I. 166. 1.

2) (6) * Lübbersdorf, VII.

208. 14. 592967 □ R.

3 B. ○ ○ [

2) * Maßdorf, II. 282. 16.

194000 □ R. △ [

2) Mildenitz VI. ¼ 16⅓.

469753 □ R. 8 B. u. C.

○ △

2) (2½) * Möllenbeck, IV.

184. 3. 322205 □ R. ○ [

2) u. 3) (6½) Meddemin,

VI. 190. 22. 557000 □ R.

2 C. ○ ○ [⅔ tel lehnbar,

⅓ tel Allodium.

2) Neue Krug f. Hasenkrug

f. Leppin.

Dtto Ernst Carl Hellmuth
von Dewitz.

Victor Wilhelm August
Friedrich Eugen von
Dergen (1).

Ritterschafts = Directors
Hans Anton Jochen v.
Arnim Lehns = Erben.

Pächter: C. F. Hoths
Erben.

f. Brohm.

Johann David Dtto Ber-
lin. (½)

f. Neuenkirchen.

Vice = Landmarschall Wil-
helm Friedrich Werner
von Dergen.

Amthauptmanns Heintr.
Fried. Bernh. Siemssen
Erben. Pächter: Joh.
Carl Schubbert.

Ludwig Dtto Alexander
Graf von Schwerin.
(½).

Kammerherr Carl August
von Borck.

Kammerherr Gustav von
Dergen. (½).

f. Groß Milzow.

2) (6 $\frac{1}{2}$) * Neuenkirchen,
VIII. 244. 17. 643000

□R. ○ Ω [Z.

2) Neuhof.

Neu-Hornshagen, IV. 9 $\frac{2}{3}$,
434788 □R. nebst der
Meierei Schäfchenhorst

2) (2) Neverin, V. 115.
2. 413000 □R. ○
Ω [Z.

2) Nonnenmühle

2) Dersgenhof, 234. 4.

3) Oldendorf, V. 70. 29.
292000 □R.

2) (8 $\frac{3}{4}$) * Pieetz V. 274. 2.
343293 □R. ♂

2) (1 $\frac{1}{3}$) * Podewall, II. 162.
2 $\frac{5}{8}$. 185985 □R. Z. ○

1) Polzermühle ♂

1) Poßerne Ω ♂

3) (3) Prillwitz, II. 190. 25.
460000 □R. ○ [♂ Z.

2) (4) * Quadenschönfeld,
Meyerey. VI. 67. 26.
480000 □R. ○ [Z. Ω

1) Qualzow Meierey

2) (8 $\frac{1}{2}$) Kamelow, IV.
75 $\frac{1}{2}$. 409,238 □R.
♂ ♂.

2) (3 $\frac{1}{4}$) * Katten. Meyerey,
u. Charlottenhoff, VII.
101. 30. 520016 □R.
5 B. ○ Ω [Z. R.

2) (3) Rehberg, III. 21.
322389 □R. ○ Δ Δ [

2) Riepfe, I. 128. 9.

1) Ringsleben, I. 196. 7.
Z. R.

Ernst von Berg.

f. Brunn.

Joh. Christoph Herrmann
Graf von Schwerin.

Ritters Ulrich Philipp
von Behr-Regendancf
Lehns-Erben.

f. Usadel.

f. Helpt.

f. Domainen des Amtes
Feldberg.

Erb-Landmarschall Graf
Friedr. von Sahn.

George Jacob Hoth.

f. Dannenwalde.

f. Dannenwalde. Pächter
Volkmann.

f. Cabinetsamt.

Rittmeister Adolph Frie-
drich Sigismund von
Warburg Lehns-Erben.

f. Warstorf.

Johann Emanuel Hoth.

Adolph Friedrich Carl
von Dersgen.

f. Domainen des Amtes
Feldberg.

f. Cammin.

f. Tornow.

2) Rößlin, IV. 42. 26.
868000 □R. ○ △ ∪
Z. R.

2) Rößliner G.

2) Roga, VII. 4. 24. 425539
□R. 11 B. ○ ∪ △ Ω u. [

2) (10¼) * Roggenhagen,
IX. 6. 4. 756. 99 □R.
○ Ω [

2) Rohrkrug △ Ω

5) * Rossow, III. 138. 20.
223000 □R. ○ ♂

2) Rothehaus

2) Rutheim, I. 13. 29.

2) (4½) * Sadelkow, VI.
115. 30. 336700 □R.
○ Ω △ u. [

2) * Salow, X. 61. 19.
565,632 □R. ○ ♂ [Z.

2) (4¼) Sandhagen III.
78. 20. 260000 □R.
12 B. und C. ○

Ω [
Ehemaliger Klockow-
scher Antheil 205. 17.
61256 □R.

3) Sandmühle G. ∪
Schäfschenhorst

2) (6) * Schönhausen, V.
291. 22. 483000 □R.
○ Ω △ Z. [

2) Schwanbeck, IX. 156.
1. M. 534,663 □R.
11 C. P. B. ○ ∪ △ u. [

2) (7) Schwichtenberg,
III. 229. 6. 287600
□R. 8 B. 5 C. ○
Ω △ [

f. Domainen des Amtes
Feldberg.

f. Rößlin

f. Pleez (2).

f. Sölpin. (2). Pächter
Johann August Carl
Mercker.

f. Sahlenbeck. Krüger u.
Müller Jul. Fr. Witt.
Aug. Friedr. Peters (4).

f. Lichtenberg.

f. Eichhorst.

Carl August Ludw. Ernst
von Ahrenstorf. (2).

Vice-Landmarschall von
Dergen. (2).

Kircheneconomie zu Fried-
land (1).

Christian Friedr. Rohr-
beck.

f. Cabinetsamt.

f. Neuhornshagen.

Amtmann Heinr. Friedr.
Christian Michael.

Stadt Friedland. (4).

Stadtcämmerey zu Fried-
land.

- 2) Sophienhorst, I. 1. 5. f. Helpt.
 2) Staven, steuert von V. Joh. Gottfried Schulze
 154. 24. und ist noch Erben.
 nicht vermessen. ○ [
- 2) (1) * Stolpe, III. 17. 12. f. Quadenschönfeld.
 225000 □ R.
- 2) Stubbenkrug, ist Carlshof f. Godenswege.
- 1) Tornow, VI. 58. 13. Friedrich Georg v. Buch.
 1,200000 □ R. 2 C. ○
 ♂ Δ [♂
- 3) Tornow, Meyerey, f. Nebdemin.
 259. 8.
- 2) Tornowshof, Meyerey, f. Wittenhagen.
 I. 64. 27.
- 2) (4) Trollenhagen, VII. Carl Jacob Frodien. (1).
 131 $\frac{2}{3}$. 531000 □ R. ○
 ♂ [
- 2) *Ulrichshof, I. 49. 8. f. Groß Milzow.
 65296 □ R.
- 3) Usadel, III. 60. 244000 } f. Domainen des Amtes
 □ R. Δ } Strelitz.
- 3) — U auch Nonnen- }
 mühle }
- 2) *Voigtsdorf V. 281. 20. Thomas Georg Wittmüß.
 332000 □ R. 5 B. Δ u. [(1).
- 1) Vorheide, I. 72. 22. f. Rehberg. Domainen
 des Amtes Feldberg.
- 2) u. 3) (3) Wasfendorf, f. Domainen des Amtes
 I. 200. 11. 271000 } Feldberg.
 □ R. ○ [
- 3) (4 $\frac{1}{2}$) Weißdin, III. 132. f. Cabinetsamt.
 28. 891000 □ R. ○
 Δ [

- 3) Wendfeld, I. 235. 13. f. Prillwitz, Cabinetsamt.
 3) Wilhelminenhof f. Blumenhagen. Domainen des Amts Strelitz.
 2) *Wittenborn 396489 Friedr. Abraham Müller.
 □ R. R. Z. O davon
 I. 223. 13. 206783 □ R.
 — Galenbeck'scher Antheil f. Galenbeck.
 I. 210. 14. 189706 □ R.
 Z. R.
 2) (1) *Wittenhagen, II. Hauptmann von Rhade.
 238. 30. 318000 □ R.
 O Ω [
 2) (1) Brechen (Alt) IV. Carl Blanck.
 150. 312481 □ R. O U
 2) Wüsten Milzow f. Klein Milzow.
 Zahren f. Barstorf.
-

V e r z e i c h n i ß
 der Städte und Flecken im Herzogthum Mecklen-
 burg-Strelitz und der vom Advent 1825 bis dahin
 1826 Gebornen, Gestorbenen, Copulirten
 und Confirmirten.

Die Residenzstadt Neustrelitz enthält, außer dem Schloß und den um das Schloß, auf der Burg, der Schloßfreiheit und dem Bauhöfen befindlichen herrschaftlichen Häusern, der Stadtkirche, dem Schulhause, Schützen-, Bade- und Armenhause und mehreren öffentlichen Gebäuden, so wie dem Bildmeisterhause nebst den dazu gehörenden Wohnungen, 312 zu Stadtrecht liegende Wohnhäuser.

Zufolge der im November 1826 geschehenen Zäh- lung befinden sich — das Großherzogliche Bundes- Contingent, mit Ober- und Unterstaab zur Zeit aus 228 Militärs bestehend, 25 Districtshusaren und 61 beim Theater angestellte Personen und deren Kinder ungerechnet — in der Stadt, auf der Burg, Schloßfreiheit und den Bauhöfen

2516 männliche

2838 weibliche

zusammen 5354 Seelen.

In allem leben in der Stadt 1143 Männer, 1250 Frauen, 1169 Söhne, 1146 Töchter, 178 Ges- seulen, 156 Lehrlinge, 148 männliche, 479 weib- liche Dienstboten. Hierunter sind 6 jüdische Fa- milien, 46 Personen enthaltend.

○○7788888. Der Cämmerei gehört der Hof Torwiß. Zur Stadt gehören die Fasanerie, die auf der Zierker und Torwißer Feldmark liegenden Acker-Parzellen und die Hauswiesen bei Torwiß und bei der Wassermühle. In der Stadt wohnen 2 Apotheker, 3 Barbierer, wobei 1 Wittwe, 18 Bäcker, darunter 2 Wittw., wovon jedoch nur 14 backen. 2 Baumeister, 2 Böttcher, u. 1 Wittw. 2 Buchbinder, 1 Buchdrucker, 1 Buchhändler, 2 Büchsenmacher 5 Conditors, 2 Damastweber und 1 Wittwe, 3 Drechsler, darunter 1 Wittwe, 2 Fischer, 6 Fuhrleute, 19 Garnweber und 2 Wittwen, 3 Gastwirthe erster Classe, 6 Gastwirthe zweiter Classe und 17 Herbergirer, 3 Glaser, 4 Goldschmiede, 6 Grobschmiede, dabei 1 Wittwe, 2 Gürtler, 5 jüdische Handelsleute, darunter 1 Wittwe, deren 3 Wechselgeschäfte und Wollhandel treiben und davon 1 auch mit Krahmwaaren und Tuch, die übrigen 2 bloß mit Krahmwaaren handeln, 1 Handschuhmacher, 2 Höker und 1 Wittwe, 2 Hutmacher und 1 Wittwe, 12 Kaufleute, 3 Klempner, 2 Knopfmacher und 2 Wittwen, 2 Köche, 1 Korbmacher, 1 Kupferschmid, 1 Kürschner, 2 Linnenbleicher, 1 Portrait- — 2 Stubenmaler, 4 Maurer und 1 Wittwe, 4 Mühlenmeister, 5 Nagelschmiede, 1 Pantoffelmacher, 1 Parasolmacher, 3 Perückenmacher, 10 Putzmacherinnen, 5 Sattler und 1 Wittwe, 2 Seifensieder und Lichtgießer, 10 Schlächter, darunter eine Wittwe u. 2 Freimeister, 1 Schleifer, 14 Schloßfer, dabei 2 Freimeister, 38 Schneider, 10 Wittwen und 3 Freimeister, 1 Schönfärber, 1 Schornsteinfeger, 50 Schuhmacher, unter welchen 2 Wittwen, welche die Profession treiben, und außerdem 8 Wittwen und 1 Freimeister, 1 Seiler, 1 Sporer, 2 Spritzenbaumeister, 5 Stell- und Rademacher u. 2 Wittwen, 2 Steindämmer, 5 Steinhauer, 3 Stuhlmacher, 1 Tapezirer und Polsterer, 2 Thierärzte, 23 Tischler, 7 Wittwen und 4 Freimeister, 5 Töpfer, darunter 1 Wittwe, 5 Uhrmacher, 2 Weinbändler, 2 Wundärzte, 2 Zimmermeister.

Die Vorderstadt Neubrandenburg hatte im Monat
Juni 1817

1) Menschenzahl 5145, darunter 2426 männlichen
und 2719 weiblichen Geschlechts.

2) Innerhalb der Stadt volle Häuser 263

— — — halbe — 154

— — — viertel — 192

— — — achtel — 36

———— 645

3) Außerhalb der Ringmauern der Stadt

volle Häuser — 2

halbe — 2

bewohnbare Gartenhäuser — 3

also in allem ohne die Großherzogl.
Haupt- u. Nebengebäude, imglei-
chen ohne die Kirchen- und Schul-
gebäude und ohne alle der Stadt
zugehörigen Gebäude — — 652 Häuser.

Vor den Thoren sind 95 Scheuren.

Es befinden sich in der Stadt 52 Ackerleute,
welche sonst keine Profession treiben, 2 Apotheker,
34 Bäcker, 1 Blumenmacher, 14 Böttcher, 9 Brand-
weinbrenner, 9 Brauer, 4 Buchbinder, 1 Buch-
drucker, 1 Buchhändler, 1 Büchsenmacher, 1 Con-
sultor, 1 Dammastweber, 9 Drechsler, 3 Färber,
1 Feilenhauer, 4 Fischer, 2 Gärtner, 2 größere
Gastwirth, 18 kleinere Gastwirth, 5 Glaser, 1
Glashändler, 5 Goldschmiede, 4 Gürtler,
19 Häker, 4 Freihaken, 3 Handschuhmacher,
7 Hufschmiede, 7 Hutmacher, 1 Instrumenten-
macher, 2 Kammacher, 18 Kaufleute, 3 Klein-
binder, 8 Kleinschmiede, 2 Klempner, 4 Knopf-
macher, und 1 die Profession treibende Wittwe,
3 Korbmacher, 2 Kürschner, 5 Kupferschmiede,
2 Lackirer, 3 Lohgärber, 4 Maler, 3 Mauermei-
ster, 2 Radler, 3 Nagelschmiede und 1 Wittwe,
7 Pantoffelmacher, 2 Perückenmacher, 1 Pet-
schierstecher, 1 Posamentierer, 8 Sattler,

1 Freimeister, 26 Schlächter, 4 Freimeister,
 2 Schleifer, 50 Schneider, 5 Freimeister, 1
 Schornsteinfeger, 84 Schuster, 8 Freimeister, 3
 Seisensieder, 4 Seiler, 1 Sporer, 10 Stellmacher,
 3 Stuhlmacher, 24 Tischler, 1 Freimeister, 5 Töp-
 fer, 9 Tuchmacher, 1 Tuchscheerer, 2 Uhrmacher,
 26 Weber, 1 Freimeister, 3 Weinhändler, 5 Weiß-
 gärber, 7 Wundärzte, 3 Zeugschmiede, 5 Zim-
 mermeister, 3 Zinngießer.

In der Stadt sind Tabacksfabriken, des Kauf-
 manns Rosenow, des Kaufmanns Kunst und der
 Fabrikanten Rhode und Kraag, eine chemische
 Fabr.f des Apothekers Wegener, eine Kartensabrik
 und 3 Cattanndruckereien, des Schönfärbers Koch,
 Theodor Poplovsky und des Schönfärbers Men-
 sing, eine Leimfabrik.

Der Stadt gehören: a) das Kiepzer Bruch nebst
 den dazu gehörigen Gebäuden, der Nonnenhof
 genannt, welches einen Flächeninhalt von 278432
 □R. hat, und an den Pächter Stegemann ver-
 pachtet ist. b) Die hinterste Mühle U 3, nebst
 der Schneide-, Del-, Walk- und Lohmühle hat der
 Müller Becker in Pacht. c) Die Del- und Loh-
 mühle vor dem Stargardschen Thore, welche an
 den Müller Mohnke verpachtet ist. d) Die Pa-
 piermühle besitzt der Papierfabrikant Wilhelm
 Krüger in Erbpacht. e) Eine Ziegelei und eine
 Kalkbrennerei.

An Feuerlöschungsanstalten: 4 große und eine kleine
 Spritze, 2 Tragspritzen, 653 lederne Feuer-Eimer,
 32 Feuerleitern, 22 Sturmfässer, 29 Feuerhaken.

Die Stadt hat 36 öffentliche und 388 Privat-
 brunnen.

Friedland hat 495 Häuser und darunter 196½ Erben.
 Vor den Thoren befinden sich 206 Scheuren. Der
 Cämmerei gehört das ritterschaftliche Gut Schwich-
 tenberg und die Mecklenburgische Kavel, an der

Pommerschen Gränze so wie der Stadtverwalterhof zu Friedland, und der Stadt das ritterschaftliche Gut Schwanbeck, der Kirchenöconomie aber das Dorf Sandhagen. Die Menschenzahl war im ganzen Umfange der Stadt nach der Anno 1817 vorgenommenen Zählung 5900. Es wohnen in der Stadt:

1 Apotheker, 54 Bäcker, 6 Böttcher, 3 Buchbinder, 6 Drechsler, 2 Färber, 1 Fischer, 1 Gärtner, 2 größere Gastwirthe, 1 Gelbgießer, 2 Glaser, 2 Goldschmiede, 6 Herbergirer, 5 Hutmacher, 11 Kaufleute, unter welchen 6 Materialisten, 2 Kesselflicker, 1 Klemptner, 1 Kammacher, 2 Knopfmacher, 2 Korbmacher, 2 Kürschner, 1 Kunstdrechsler, 2 Kupferschmiede, 2 Leinbleicher, 1 Lohgärber, 3 Maler, 3 Mauermeister, 5 Müller, 2 Radler, 3 Nagelschmiede, 1 Perückenmacher, 1 Pfeifenmacher, 3 Riemer, 4 Sattler, 24 Schlächter, 8 Schösser, 9 Schmiede, 42 Schneider, 1 Schornsteinfeger, 76 Schuster, 1 Seifensieder, 4 Seiler, 8 Stell- und Rademacher, 2 Stuhlmacher, 1 Scheerenfleischer, 1 Thierarzt, 14 Tischler, 5 Töpfer, 11 Tuchmacher, 1 Uhrmacher, 1 Viehverschneider, 18 Weber, 1 Weinhändler, 5 Weißgärber, 3 Wundärzte, 1 Ziegler, 2 Zimmermeister, 1 Zinngießer.

Es befindet sich hier ein Hospital für verarmte Bürgerfamilien. Der erste Bürgermeister ist Inspector desselben, der Stadtsecretär aber Registrator, auch sind bei selbigem zwei Provisoren. An Feuerlöschungsanstalten sind vorhanden: 4 große metallne Spritzen, 1 metallne Tragespritze, 556 lederne Eimer, 30 Feuerleitern, 24 Feuerhaken, und eben so viele Rufen und Schleifen. Außer der auf dem Markte befindlichen Wasserkunst sind 24 öffentliche und 218 Privatbrunnen vorhanden. Die Stadt besitzt ferner 1 O Müller, Schröder, 4 O Daniel und Martin Schumacher, Christoph Günther. Eine Walk-, Loh- und Delmühle, Nitow. Eine Kalk- und Ziegelsbrennerey, Schädler.

Die zur Veredelung der Pferdebezugt in der Stadt und auf den städtischen Gütern bestimmten Beschäler stehen unter der Aufsicht des Thierarztes Frunnz.

Wo. degk hat 299 Häuser in 116½ Erben. Im December 1822 bestand die Menschenzahl in 1004 männlichen und 945 weiblichen Geschlechts, zusammen 1949.

In der Stadt wohnen: 1 Apotheker, 20 Bäcker, 6 Böttcher, 1 Büchsenmacher, 4 Drechsler, 1 Fische, 3 Glaser, 3 Grebschmiede, 2 Hutmacher, 6 Kaufleute, 3 Kleinschmiede, 1 Knopfmacher, 2 Lohgärber, 1 Maler, 5 Maurermeister, 7 Müller, 2 Radler, 1 Nagelschmidt, 4 Sattler, 6 Schlächter, 16 Schneider, 1 Schornsteinfeger, 1 Schleifer, 1 Schönfärber, 45 Schuster, 2 Seiler, 2 Stell- und Rademacher, 4 Tischler, 3 Töpfer, 3 Tuchmacher, 9 Weber, 2 Weißgärber, 2 Zimmerleute.

2 Lohmühlen. 7 Windmühlen: Fünf entrichten ihre Grundpacht an die Cämmerey, die beiden andern an die Kirchenöconomie. 1) Carl Hagemeister. 2) Behrend Carl Schlee. 3) Fr. Vietendewahl. 4) Theodor Budde. 5) Adolph Friedr. Stoffers. 6) Christian Budde. 7) Julius Budde. Stadtshohnziegler ist Albrecht.

(Alli) Strelitz hat mit Einschluß der Amtsfreiheit und des Bauhofes 380 Häuser, mit Ausschluß derselben aber 317 Häuser, worunter 43 ganze, 158 halbe und 116 viertel Erben O F F. Nach der am 10ten Octbr. 1823 vorgenommenen Zählung betrug die Seelenzahl auf dem Stadtgebiet 2917 christlicher, und — 481 jüdischer Religion. Der Cämmerey gehören die Vorwerke Marly und Leuwis und ist ersteres an Jacob Nieck, letzteres an Andreas Horn verpachtet.

In der Stadt wohnen: 1 Apotheker, 2 Barbier, 13 Bäcker, 6 Böttcher, worunter 1 Freimeister, 1 Buchbinder, 4 Bürstenbinder, 3 Drechsler, 2 Si

scher, 2 Glaser, 1 Goldschmidt, 7 Grobschmiede, 1 Gürtler, 3 Handschuhmacher, worunter 1 Weißgärber, 16 Häter, 1 Hutmacher, 1 christlicher Kaufmann, 6 Kleinschmiede, worunter 2 Uhrmacher, 2 Klempner, 1 Knopfmacher, 1 Kürschner, 4 Lohgärber, 3 Maurermeister, 1 Müller, 1 Radler, 1 Nagelschmidt, 1 Pantoffelmacher, 1 Perückenmacher, 3 Raschmacher, 3 Sattler, 10 Schlächter, 25 Schneider, 1 Schornsteinfeger, 46 Schuster, worunter 1 Freimeister, 2 Seifensieder, 2 Seiler, 7 Stell- und Rademacher, 1 Strumpfwirker, 3 Stuhlmacher, 9 Tischler, worunter ein Freimeister, 4 Töpfer, 14 Weber, 1 Weinhändler, 2 Zimmermeister, 1 Pfeifen- und Schwammdosen-Fabrikant.

In der Stadt sind 2 Tabacksfabriken, 1 Ledermanufactur und 1 Methbrauerei. Die eine Tabacksfabrik betreibt der Haakzunftsaliermann Lesrow, die andere so wie die Ledermanufactur gehöret Philipp Cohn Willert, und die Methbrauerei Joseph Simon; die Delifabrik besitzt Solvester Joel Cohn.

In der Stadt ist eine Leder- und Tabacksmannfactur und eine Methbrauerei, erstere gehöret Philipp Cohn Willert, und letztere betreibt Joseph Simon, eine Delfabrik besitzt Sylvester Joel Cohn.

Die Cämmerei hat eine Ziegelei; Ziegler: Joh. Mikolas Erben. Die Mühlen in und vor der Stadt gehören dem Mühlenmeister Carl Lehmann.

Sürstenberg hatte vor dem letzten Brande am 26sten Mai 1807 242 Häuser, nemlich 77 ganze 119 halbe Häuser und 46 Buden. Die zeitige Hufenzahl ist 211. Auf Mich. 1822 war die Zahl der Christen auf dem Stadtgebiet 2078 Seelen,
auf dem Amtsgebiet 128 —

2206 —

die Zahl der Juden besteht aus 41 Männern,
 47 Frauen,
 60 Söhnen,
 60 Töchtern.

Sa. 208 Personen.

Es wohnen in der Stadt:

33 Ackerleute, 1 Apotheker, 6 Bäcker, 2 Barbierer,
 3 Böttcher, 18 Brantweinbrenner, 17 Brauer, 1
 Büchschäfter, 2 Drechsler, 2 Fischer, 3 größere
 Gastwirth, 10 kleinere, 1 Glaser, 1 Goldarbeiter, 12
 Haakzünftler, 8 Pferde- u. Bretterhändler, 1 Hand-
 schuhmacher, 4 Hufschmiede, 2 Hutmacher, 10 Kauf-
 leute, 3 Kleinschmiede, 1 Klemptner, 1 Knopfmacher,
 1 W. t. we, 1 Kürschner, 2 Lederthauer, 3 Maurer-
 meister, 2 Müller, 1 Nagelschmidt, 1 Pantoffelma-
 cher, 2 Sattler, 1 Schiffbauer, 8 Schlächter, 1
 Schleifer, 17 Schneider, 1 Schön- und Schwarz-
 färber, 1 Schornsteinfeger, 31 Schuster, 1 Seis-
 fensieder, 2 Seiler, 3 Stellmacher, 1 Stuhlma-
 cher, 9 Tischler, 2 Töpfer, 22 Tuchmacher, 1 Tuch-
 scheerer, 1 Uhrmacher, 5 Weber, 1 Weißgärber, 2
 Zimmermeister.

Seit dem letzten Brande sind bis zum December
 1818, 63 neue Häuser wieder erbauet.

Bei der Stadt sind 3 Wassermühlen, 1 Schneides-
 1 Lohmühle, welche die Schuhmacher, und 1 Walk-
 mühle, welche die Tuchmacher besitzen. Am See
 Bahlen befindet sich ein dem Kaufmann Ehrich ge-
 höriger Kalkofen.

Stargard hat 155 Häuser. Im Mai 1817 war die
 Menschenzahl 1178.

In der Stadt sind: 1 Apotheker, 1 Barbier, 8
 Bäcker, 2 Böttcher, 2 Drechsler, 14 Garnweber,
 2 Glaser, 2 Grobschmiede, 5 Häker, 1 Hutma-
 cher, 1 Krämer, 1 Kupferhändler, 3 Maurer,
 1 Müller, 1 Nagelschmidt, 1 Raschmacher,
 4 Sattler, 3 Schlächter, 3 Schösser, 9 Schnei-
 der, unter welchen 2 Freimeister, 1 Schön- und

Schwarzfärber, 42 Schuster, 2 Stellmacher, 6 Tischler, 2 Töpfer, 31 Tuchmacher, 1 Tuchscheerer, 1 Uhrmacher, 2 Zimmermeister.

Wesenberg hat 171 Häuser, und unter diesen 102 Erben. Die Menschenzahl war nach der im December 1822 vorgenommenen Zählung auf dem Stadtgebiet

= 1099 christlicher und 2 Männer, 2 Frauen, 4 Söhne und 1 Tochter jüdischer Religion.

Es wohnen hier: 1 Apotheker, 12 Bäcker, 3 Böttcher, 1 Drechsler, 1 Fischer, 2 Gastwirthe, 1 Glaser, 11 Grobshmiede, 1 Handschuhmacher, 1 Hutmacher, 2 Kesselflicker, 2 Krämer, 1 Maurermeister, 1 Müller, 1 Nagelschmidt, 1 Sattler, 3 Schlächter, 2 Schösser, 13 Schneider, 1 Schönfärber, 55 Schuster, 2 Schutzjuden, 1 Selter, 7 Stell- und Rademacher, 3 Tischler, 2 Töpfer, 34 Tuchmacher, 2 Tuchscheerer, 10 Weber, 1 Ziegler, 2 Zimmerleute.

Der Markt Flecken Nirow hat außer den Großherzogl. Schlössern, wovon das neue zum Landschullehrers Seminar eingerichtet ist, und außer den dazu gehörigen Nebengebäuden, 33 Vollfleckner, 19 Halbfleckner und 40 Büdnerstellen. Außer diesen Feuerstellen, wozu noch einige Neben- und Hinterhäuser gehören, sind noch als besondere herrschaftliche Gebäude vorhanden: das Wach- oder Thorhaus, die Pfortnerei, das Posthaus, das Forsthaus, und an geistlichen Gebäuden: die Kirche mit der daran erbauten Großherzogl. Gruft, das Leichenhaus, das Pfarrhaus, das Prediger-Wittwenhaus, das Schulhaus, so wie auch eine jüdische Synagoge, überhaupt 114 Feuerstellen, in welchen zusammen 1296 Menschen wohnen. Die jüdische Gemeinde besteht aus 13 Familienvätern und eben so viel Frauen, 2 Wittwen, 13 Söhnen und 11 Töchtern. ○

Im Flecken wohnen: 1 Apotheker, 62 Arbeitsleute, 5 Bäcker, 2 Barbierer, 1 Bleicher, 3 Böttcher, 1 Drechsler, 1 Kunsidrechsler, 1 Fischer, 14 Garnweber, 2 Gastwirth, 2 Glaser, 2 Grobschmiede, 1 Handschuhmacher-Wittwe, 2 Hebammen, 1 Hutmacher, 3 Kaufleute christlicher und 3 Kaufleute, Israelitischer Religion, 2 Maurermeister, 1 Müller, 1 Mühenmacherin, 1 Musicus, 1 Nagelschmidt, 3 Rade- und Stellmacher, 3 Sattler, 2 Schlächter, 3 Schösser, 17 Schneider, 1 Schönfärber, 1 Schornsteinfeger, 23 Schuster, darunter 1 Freimeister, 12 Schutzjuden, 1 Seiler, 6 Tischler, 1 Tobacksfabrikant, 4 Töpfer, 1 Uhrmacher, 2 Zimmermeister, 3 Herbergirer, 2 Schenkth, 2 Nachtwächter, 7 verheirathete Gesellen.

In der Brenn- und Brauerei und auf dem Bauhofe sind 25 Menschen.

Der Marktflecken Feldberg hat zur Zeit 103 Feuerstellen mit den Einliegerwohnungen. Im November 1826 war die Menschenzahl zu Feldberg 475, und auf der vormaligen Hütte, jetzigen Kalzbrennerei und Holzwärterei 23. O.

Es wohnen hier außer dem Amts- Personale: 1 Apotheker, der auch mit Materialwaaren, Wein und Liqueure handelt, 20 Arbeitsleute, 4 Bauern, 1 Böttcher, 1 Chirurgus, 1 Dämmer, 1 Drechsler, 1 Färber, 1 Nachtfischer mehrerer Amtsseen, 1 Fischfahrer, 4 Fischkarrer, 1 Gastwirth, 1 Glaser, 1 Grobschmidt, 9 verheirathete Handwerksgefallen, 1 Hebamme, 1 Mauermeister, 1 Nachtwächter, 1 Rademacher, 2 Sattler, 1 Schlächter, 1 Schösser, 2 Schneider, 1 Schornsteinfeger, 1 Schulhalter, 4 Schuster, 1 Seifensieder, 1 Seiler, 3 Tischler, 1 Töpfer, 1 Tuchmacher, 4 Weber, 1 Zimmermeister.

Verzeichnis der ...

1. ...
2. ...
3. ...
4. ...
5. ...
6. ...
7. ...
8. ...
9. ...
10. ...

11. ...
12. ...
13. ...
14. ...
15. ...
16. ...
17. ...
18. ...
19. ...
20. ...

21. ...
22. ...
23. ...
24. ...
25. ...
26. ...
27. ...
28. ...
29. ...
30. ...

1
2
3
4
5
6
7
8
9
10
11
12
13
14
15
16
17
18
19
20
21
22
23
24
25
26
27
28
29
30

Verzeichniß der vom 1sten Advent 1825 bis 1sten Advent 1826 im Herzogthum Mecklenburg-Strelitz Gebornen, Gestorbenen, Copulirten und Confirmirten.

A in den Städten und im Flecken Mirow.	Geboren			Gestorben			Cop. Paar	Confirmirt			Unter den unehl.	Gebornen: Zwillinge.	Von den Gestorbenen starben:			
	m.	w.	zus. sam.	m.	w.	zus. sam.		m.	w.	zus. sam.			von 80 bis 90 Jahr	von 90 bis 100 Jahr	durch Ungfälle u. Selbstmord.	an epidem. Krankheiten.
Neustrelitz, Hofgemeinde	35	34	69	30	29	59	24	14	23	37	—	—	2	—	—	35
— Stadtgemeinde	53	41	94	67	53	113	20	46	39	85	16	1	4	1	—	—
Neubrandenburg und Broda	116	94	210	81	47	128	31	61	50	111	22	2	7	—	5	9
Friedland — —	63	75	138	48	46	94	33	—	—	99	13	1	3	1	3	1
Boldegk — —	48	33	81	27	18	45	8	21	24	45	4	—	2	—	2	3
Altstrelitz — —	64	63	127	55	41	96	25	47	45	92	17	1	2	1	1	15
Stargard — —	29	16	45	15	9	25	10	20	19	39	7	3	—	—	3	4
Fürstenberg — —	38	46	84	46	39	85	13	33	23	56	10	1	—	—	—	31
Wesenberg — —	20	28	48	33	25	58	9	8	15	23	6	1	4	1	—	20
Flecken Mirow —	20	12	32	13	15	28	9	13	6	19	2	—	1	1	1	12
Summa	486	442	928	409	322	731	182	263	244	606	97	10	25	5	15	130
B) auf dem platten Lande																
Im Friedländischen Synodus	189	163	352	101	109	210	74	101	92	193	35	4	7	2	3	45
— Boldegkschen —	137	143	280	57	61	118	36	69	68	137	23	3	5	—	5	12
— Stargardschen —	156	145	301	114	110	224	75	83	114	197	39	3	6	1	6	26
— Mirowschen —	59	47	106	47	46	93	26	32	40	72	11	—	6	1	1	37
— Strelitz, Wesenbergschen —	165	163	328	133	140	273	94	99	89	188	24	3	9	4	5	72
In der Extra Synode und in Zierke — —	38	30	68	17	22	39	12	22	20	42	5	—	3	—	1	—
Summa	744	691	1435	469	488	957	317	406	423	829	128	13	36	8	21	192
in den Städten u. —	486	442	928	409	322	731	182	263	244	606	97	10	25	5	15	130
Zusammen	1230	1133	2363	878	810	1688	499	669	667	1435	225	23	61	15	36	322

Jüdische Gemeinen in Altstrelitz und in Fürstenberg.

Von Michaelis 1825 bis Michaelis 1826.

	Seez lenzahl.	Geboren M.	W.	zus.	Gestorben M.	W.	zus.	Cop. Paar
a) in Altstrelitz	478	4	6	10	1	2	3	5
b) in Fürstenberg	208	1	2	3	—	—	—	3
Summa	686	5	8	13	1	2	3	8

Verzeichniß
der
abgehenden und ankommenden Posten
in den
Städten und Flecken des Großherzogthums
Mecklenburg - Strelitz.

I. Postcourse in Neustrelitz.

Die fahrende Post (ganz bedeckter Wagen) über Altstrelitz, Fürstenberg, Gransee, Dranienburg nach Berlin, der Mittelmark, Neumark, Schlesien, Posen, Pohlen, Sachsen, Oesterreich, Magdeburg, dem Braunschweigischen, Westphalen, Hessen, Baiern, Würtemberg, Baden, Niederrhein, Holland, Brabant, Frankreich, Schweiz, Tyrol, Italien und Spanien;

geht ab: Montag, Donnerstag und Sonnabend Morgens 5 Uhr; kömmt an: Mittwoch, Freitag u. Sonntag Morgens 4 — 5 Uhr.

Die fahrende Post über Altstrelitz, Lychen, (Templin), Prenzlau und Löcknitz nach Stettin, ganz Hinterpommern, Preussen und Rußland;

geht ab: Montag und Freitag Mittags 1 Uhr; kömmt an: Mittwoch und Sonntag Morgens gegen 5 Uhr.

Die fahrende Post über Altstrelitz, Wesenberg, Mirow, Wittstock, Prizwalk, Perleberg, Lenzen, Boizenburg nach Hamburg, Lübeck, Dänemark, dem Königreich Hannover, und der Altmark;

geht ab: Dienstag und Sonnabend Nachmittags 2 Uhr; kömmt an: Dienstag und Sonnabend Morgens 7 Uhr.

Die fahrende Post (bedeckter Wagen) nach Neubrandenburg; von da 1) nach Friedland, Anklam, Bor= und Neupommern, Rügen, Schweden und Norwegen; 2) über Stavenhagen, Malchin, Teterow nach Güstrow, Rostock und Bismar; 3) nach Stargard und 4) nach Penzlin;

geht ab: Sonntag, Mittwoch und Freitag, Morgens 7 Uhr; kömmt an: Sonntag, Mittwoch und Freitag Abends 10 Uhr.

Anmerk. Von Neubrandenburg ab nach dem Schwesinschen, so wie von Friedland ab nach Anklam und Pommern ic. geht die Post wöchentlich nur zweimal; Briefe und Sachen dahin werden Sonntags und Mittwochs Morgens von Neustrelitz abgesandt.

Die fahrende Post (bedeckter Wagen) nach Wahren; von da a) nach Goldberg, Lübz, Parchim, Neustadt, Ludwigslust und Schwerin; b) nach Malchow und Köbel auch Güstrow und Rostock. Ferner von Schwerin nach Gadebusch, Rakeburg, Hamburg, Wittenburg, Hagenow, Nehna, Schönberg, Lübeck, Grevismühlen, auch Bismar; geht ab: Sonntag Morgens 5 Uhr, Mittwoch und Freitag Morgens 6 Uhr; kömmt an: Montag Morgens 4 Uhr, Mittwoch und Freitag Abends 10 Uhr.

Anmerk. Von Wahren ab nach Goldberg, Parchim, Schwerin u. s. w. geht wöchentlich die Post nur zweimal; Briefe und Sachen dahin werden Sonntags und Mittwochs Morgens von Neustrelitz abgesandt.

Die fahrende Post über Feldberg nach Woldegk geht ab: Sonntag und Mittwoch Morgens 7½ Uhr, kömmt zurück: an denselben Tagen Abends um 8 Uhr.

Die reitende Post nach Berlin über Altstrelitz, Fürstenberg, Gransee und Dranienburg, so wie von Berlin weiter nach allen Orten und Ländern bei der fahrenden Post benannt:

geht ab: Sonntag und Mittwoch Abends 11 — 12 Uhr, kommt an: Mittwoch und Sonnabend Abends gegen 10 Uhr.

Die reitende Post über Mirow, Lenzen und Boitzsburg nach Lübeck, Hamburg, Dännemark, Hannover, Cassel, Frankfurt a. M., Bremen, Holland und England, letztere bis Cuxhaven;

geht ab: Dienstag und Sonnabend Abends 7 Uhr; kommt an: Sonntag und Donnerstag Morgens 7 — 8 Uhr.

Die reitende Post über Altstrelitz, Lychen, Prenzlau, nach Stettin, Danzig, Königsberg, Mesmel u. s. w.;

geht ab: Mittwoch Abends 11 Uhr und Sonnabend Abends 7 Uhr, kommt an: Sonntag und Mittwoch Morgens 5 Uhr.

Die reitende Post über Neubrandenburg, Trespow, Demmin, Loitz, Greifswalde nach Stralsund, Rügen, Schweden und Norwegen;

geht ab: Mittwoch und Sonnabend Abends 9 — 10 Uhr, kommt an: Sonntag und Mittwoch Abends gegen 12 Uhr.

Die reitende Post nach Neubrandenburg und Friedland;

geht ab: Sonntag und Donnerstag Morgens 7 — 8 Uhr, kommt an: Dienstag und Sonnabend Abends 7 Uhr.

II. Zu Altstrelitz.

Die fahrende Post nach Berlin u. s. w. geht ab: Montag, Donnerstag und Sonnabend Morgens 5½ Uhr; kommt an: Mittwoch, Freitag und Sonntag Morgens gegen 3 Uhr.

Die fahrende Post über Neustrelitz a) nach Neubrandenburg, dem Schwerinschen, Friedland, Anklam, Stralsund u. s. w. b) nach Wahren,

Parchim, Schwerin u. s. w. und c) nach Feldberg und Woldegk;

geht ab: Sonntag, Mittwoch und Freitag Morgens 3 Uhr, gleich nach Ankunft der Berliner Post; kömmt an: Montag, Donnerstag und Sonnabend Morgens 6 Uhr.

Uebrigens finden auch hier die bei den Neustrelitzer Postcoursen enthaltenen Anmerkungen statt.

Die fahrende Post nach Stettin, Hinterpommern, Preußen und Rußland geht ab: Montag und Freitag Nachmittags 3 bis Abends 8 Uhr; kömmt an: Dienstag und Sonnabend Nachmittags von 4 bis 8 Uhr Abends.

Die fahrende Post nach Hamburg u. s. w. geht ab: Dienstags und Sonnabends, eine Stunde nach Ankunft der fahrenden Post von Stettin; kömmt an: Montags und Freitags von 3 Uhr Nachmittags bis 8 Uhr Abends.

Fahrende Posten nach Neustrelitz: außer den im zweiten Satz bemerkten Tagen und Stunden, Montag Nachmittags 2 Uhr, Dienstag Morgens 6 Uhr, Dienstag Nachmittags 3 Uhr, Freitag Nachmittags 2 Uhr, Sonnabend Morgens 6 Uhr, Sonnabend Nachmittags 3 Uhr.

Die reitende Post nach Berlin u. s. w. geht ab: Montag und Donnerstag früh nach Ankunft der Reitpost von Stralsund; kömmt an: Mittwoch und Sonnabend Abends 8—9 Uhr.

Die reitende Post nach Hamburg, Lübeck u. s. w. geht ab: Dienstag und Sonnabend Abends gegen 10 Uhr; kömmt an: Sonntag und Donnerstag Morgens 5—6 Uhr.

Die reitende Post nach Stettin u. s. w. geht ab: Sonntag und Donnerstag Morgens, gleich nach Ankunft der reitenden Post von Hamburg; kömmt an: Dienstag und Sonnabend Abends gegen 10 Uhr.

Die reitende Post über Neustrelitz und Neubrandenburg nach Stralsund u. s. w. geht ab: Mittwoch und Sonnabend Abends 8—9 Uhr, gleich nach Ankunft der Reitpost von Berlin; kömmt an: Montag und Donnerstag früh.

Die reitende Post nach Neustrelitz, Neubrandenburg und Friedland, geht ab: Sonntag und Donnerstag Morgens 6—7 Uhr, gleich nach Ankunft der Reitpost von Hamburg; kömmt an: Dienstag und Sonnabend Abends gegen 8 Uhr.

Die Fußpost nach Fürstenberg geht ab: Donnerstags Morgens eine Stunde nach Ankunft der Hamburger reitenden Post.

III. Zu Neubrandenburg.

Die fahrende Post nach Neustrelitz, Altstrelitz, Fürstenberg u. s. w. nach Berlin und nach allen unter Neustrelitz im ersten Satz angeführten Ländern u. Staaten; ferner von Altstrelitz über Mirow nach der Prignitz, Altmark, dem Hannöverschen und Hamburg; gleichfalls von Altstrelitz über Lychen nach Templin, Prenzlau und den übrigen Orten der Uckermark; geht ab: Sonntag, Mittwoch und Freitag Nachmittags 4 Uhr; kömmt an: Sonntag, Mittwoch und Freitag Mittags gegen 12 Uhr.

Die fahrende Post nach Friedland, Anklam, Borz, Neu- und Hinterpommern, Preußen, Rußland, Schweden und Norwegen, geht ab: bis Friedland, Sonntag, Mittwoch und Freitag Nachmittags 4 Uhr, von Friedland ab nach Anklam u. s. w. wöchentlich nur zweimal, und werden Sonntags und Mittwochs Gegenstände dahin von Neubrandenburg abgesandt; kömmt an: Sonntag, Mittwoch und Freitag Mittags.

Die fahrende Post nach Stavenhagen, Malchin, Güstrow, Rostock, Wismar auch Schwerin u. s. w. geht ab: Sonntag Abends 8 Uhr, und Don-

nerſtag Morgens 6 Uhr; kömmt an: Mittwoch und Sonnabend Mittags, bei ſchlechten Wegen erſt Abends.

Die fahrende Poſt über Penzlin, Wahren ꝛc. nach Goldberg, Parchim, Ludwigsluſt, Schwerin, Lübeck, Rügenburg auch Hamburg, geht ab: Sonntag und Mittwoch Morgens 2—3 Uhr; kömmt an: Montags Vormittags und Freitags früh.

Die fahrende Poſt aus Woldegk und Stargard kömmt an: Sonntag und Mittwoch Vormittags 10 Uhr, kehrt auf eben dem Wege zurück: Sonntag und Mittwoch Nachmittags 3 Uhr.

Die reitende Poſt über Neuſtrelitz und Altſtrelitz nach Berlin u. ſ. w. geht ab: Sonntag und Mittwoch Abends 9 — 10 Uhr; kömmt an: Sonntag und Donnerstag früh 12—1 Uhr.

Die reitende Poſt über Demmin nach Stralsund ꝛc., geht ab: Sonntag und Donnerstag früh 1 Uhr; kömmt an: Sonntag und Mittwoch Abends 9—10 Uhr.

Die reitende Poſt über Neu- und Altſtrelitz nach Mirow, der Prignitz, der Altmark, dem Haund- verſchen, Lübeck, Hamburg, Dannemark, England ꝛc. ꝛc. geht ab: Dienstag und Sonnabend Nachmittags 4 Uhr; kömmt an: Sonntag und Donnerstag Vormittags 10—11 Uhr.

Die Fußboten- Poſt nach Friedland geht ab: Sonntag und Donnerstag Vormittags 10—11 Uhr, gleich nach Ankunft der Hamburger Reitpoſt über Alt- und Neu- Strelitz; kömmt an: Dienstag und Sonnabend Nachmittags gegen 4 Uhr.

Die Fußbotenpoſt nach Stargard geht ab: Freitags Nachmittags 4 Uhr; kömmt an: an dieſem Tage Vormittags 11½ Uhr.

IV. Zu Friedland.

Die fahrende Poſt nach Anklam, Demmin, Wolgast, Stralsund, Rügen, Schweden und

Norwegen; ferner von Anklam nach Usedom, Schwienemünde, Stettin, Hinterpommern, Preußen 2c., geht ab: Montag Morgens 5 Uhr, und Donnerstag Morgens 7 Uhr; kömmt an: Dienstag und Donnerstag Abends 9 Uhr.

Die fahrende Post über Neubrandenburg: a) nach Neustrelitz, Altstrelitz, Berlin u. s. w.; ferner über Altstrelitz nach Mirow u. s. w. bis Hamburg; b) nach Stavenhagen, Malchin, Güstrow, Rostock, Wismar u. s. w. c) nach Penzlin, Wahren, Goldberg, Parchim, Ludwigslust, Schwerin u. s. w. und dann nach Stargard und Woldegk; geht ab: Sonntag, Mittwoch und Freitag Morgens 7 Uhr; kömmt an: an denselben Tagen Abends 9—10 Uhr.

Die Fußboten-Post nach Neubrandenburg zum Anschluß an die von dort gleich weitergehenden Reitpost über Neu- und Altstrelitz, nach Mirow, der Prignitz, Altmark, dem Hannoverschen, Hamburg, Lübeck, Dännemark und England, geht ab: Dienstag und Sonnabend Vormittags 11 Uhr; kömmt an: Sonntag und Donnerstag Nachmittags 3—4 Uhr.

V. Zu Fürstenberg.

Die fahrende Post über Gransee und Drankensburg nach Berlin u. s. w. geht ab: Montag, Donnerstag und Sonnabend Morgens 8½ Uhr; kömmt an: Dienstag, Donnerstag und Sonnabend Abends 10 Uhr.

Die fahrende Post nach Alt- und Neustrelitz, Neubrandenburg, Friedland, Anklam 2c., dem Schwerinschen 2c., ferner über Altstrelitz und Mirow nach Hamburg 2c. so wie über Altstrelitz nach Lychen und Stettin 2c., geht ab: Dienstag, Donnerstag und Sonnabend Abends gleich nach Ankunft der Post von Gransee; kömmt an: Montag, Donnerstag und Sonnabend Morgens 8½ Uhr.

Die reitende Post nach Berlin u. s. w. geht ab: Montag und Donnerstag Morgens 3 — 5 Uhr; kömmt an: Mittwoch und Sonnabend Abends 6 — 7 Uhr.

Die reitende Post nach Alt- und Neustrelitz, Stralsund, Stettin und Hamburg, geht ab: Mittwoch und Sonnabend Abend 6 — 7 Uhr, kömmt an: Montag und Donnerstag Morgens 3 — 5 Uhr.

VI. Zu Wefenberg.

Die fahrende Post über Mirow, Hamburg ic. geht ab: Dienstag und Sonnabend Abends, kömmt an: Montag und Freitag Nachmittags.

Die fahrende Post nach Alt- und Neustrelitz ic. geht ab: Montag und Freitag Nachmittags; kömmt an: Dienstag und Sonnabend Abends.

Mit den durchgehenden Hamburger und Stettiner reitenden Posten können keine Briefe befördert werden.

VII. Zu Mirow.

Die fahrende Post über Wefenberg nach Alt- und Neustrelitz ic. nach Stettin u. s. w. geht ab: Montag und Freitag Mittags; kömmt an: Dienstag und Sonnabend Abends spät.

Die fahrende Post über Wittstock und Perleberg nach Berlin ic.; ferner über Lenzen nach Hamburg und Lübeck u. s. w. geht ab: nach Ankunft der Stettiner Post von Strelitz Dienstag und Sonnabend Abends; kömmt an: Montag und Freitag Nachmittags.

Die reitende Post über Altstrelitz nach Stettin ic., ferner über Neustrelitz nach Neubrandenburg und Friedland ic. geht ab: Sonntag und Donnerstag Morgens; kömmt an: Sonntag und Mittwoch früh.

Die reitende Post nach Hamburg ic. geht ab: Sonntag und Mittwoch früh nach Ankunft der reitenden Post von Strelitz; kömmt an: Sonntag und Donnerstag früh 2 — 3 Uhr.

VIII. Zu Woldegk.

Die fahrende Post über Stargard nach Neubrandenburg, dem Schwerinschen, Pommern und Rügen geht ab: Sonntag und Mittwoch Morgens 5 Uhr, und kömmt an diesen Tagen Abends zurück.

Die fahrende Post über Feldberg nach Neustrelitz und weiter nach den unter Neustrelitz im 1sten 2ten und 3ten Saß genannten Orten und Ländern geht ab: Sonntag und Mittwoch Morgens 8 Uhr, kömmt an: an denselben Tagen Abends gegen 8 Uhr.

IX. Zu Stargard.

Die fahrende Post nach Neubrandenburg, dem Schwerinschen, Pommern und Preußen, ferner nach Neustrelitz u. s. w. nach Berlin und allen unter Neubrandenburg im 1sten Saß genannten Orten und Ländern, geht ab: Sonntag und Mittwoch Vormittags, $\frac{1}{2}$ Stunde nach Ankunft der Post von Woldegk; kömmt an: Sonntag u. Mittwoch Nachmittags 5 Uhr.

Die fahrende Post nach Woldegk geht ab: allemal $\frac{1}{2}$ Stunde nach Ankunft der Post von Neubrandenburg.

Die Fußbotenpost nach Neubrandenburg geht ab: Freitag Vormittags 10; kömmt zurück: an diesem Tage Nachmittags $5\frac{1}{2}$ Uhr.

X. Zu Feldberg.

Die fahrende Post nach Neustrelitz u. s. w. geht ab: Sonntag und Mittwoch Nachmittags 3 Uhr, kömmt an: an diesen Tagen Mittags 12 Uhr.

Die fahrende Post von Woldegk kömmt an: Sonntag und Mittwoch Mittags, und kehrt 3 Uhr Nachmittags dahin zurück.

III. In Goldberg.

Die folgende Hof der Bergbau nach dem
 Bergbau, den Bergbau, Bergbau
 und Bergbau ist: Bergbau und Bergbau
 Bergbau ist, und Bergbau an Bergbau
 Bergbau ist.

Die folgende Hof der Bergbau nach dem
 Hof und Bergbau nach dem Bergbau
 im Bergbau ist Bergbau Bergbau
 Bergbau ist: Bergbau und Bergbau
 Bergbau ist, Bergbau an Bergbau
 Bergbau Bergbau.

IV. In Goldberg.

Die folgende Hof der Bergbau nach dem
 Hof und Bergbau nach dem Bergbau
 im Bergbau ist Bergbau Bergbau
 Bergbau ist: Bergbau und Bergbau
 Bergbau ist, Bergbau an Bergbau
 Bergbau Bergbau.

Die folgende Hof der Bergbau nach dem
 Hof und Bergbau nach dem Bergbau
 im Bergbau ist Bergbau Bergbau
 Bergbau ist: Bergbau und Bergbau
 Bergbau ist, Bergbau an Bergbau
 Bergbau Bergbau.

V. In Goldberg.

Die folgende Hof der Bergbau nach dem
 Hof und Bergbau nach dem Bergbau
 im Bergbau ist Bergbau Bergbau
 Bergbau ist: Bergbau und Bergbau
 Bergbau ist, Bergbau an Bergbau
 Bergbau Bergbau.

Dritter Theil.

Fürstenthum Raseburg.

Dr. J. J. ...

Verzeichnis der ...

...

Die ...

...

...

Erste Abtheilung.

Landes = Staat.

Landes = Regierung

das Landes = Regierungs = Collegium zu Neustrelitz.

Geheimes Archiv

auf dem Domhose zu Raseburg.

Die Aufsicht darüber führt der Rath Dufft.

Landvogtey zu Schönberg.

(Ist die untere obrigkeitliche und administrende Behörde des Fürstenthums in allen Regiminal- und Polizeisachen, und ressortirt unmittelbar zur Landes = Regierung in Neustrelitz. Das ganze Personal der Landvogtey bildet in dieser Beziehung ein Ganzes.)

1stes Mitglied: vac.

2tes Mitglied: Amtshauptmann Christian Friedrich
Anton Drenckhahn.

3tes — — Gerichtsrath D. jur. Jacob Christian
Gustav Karsten.

4tes — — Justizamtman Friedrich Reinhold.

* * *

Subalternen.

Actuarien: Amtsverwalter Carl Ludwig Holste.
Amtsverwalter Heinrich Wenzel, Inhaber
des eisernen Kreuzes 2ter Classe.

Copisten: Georg Johann Schleebusch.
Adolph Harnack.

* * *

Landvogtei-Unterbediente.

Executor: Carl Koloff.

Landreiter: Ernst Heinrich Sievers.
Johann Wilhelm Stüve.
Joh. Jochen Klockmann.
Franz Knabjohann.

Untervogt: Johann Heinrich Schmöcker.



J u s t i z = E t a t.

A. Obergerichte.

I.) Das Ober = Appellations = Gericht
zu Parchim.

An dasselbe wird von den Erkenntnissen der Justiz =
Canzley zu Neustrelitz in Sachen über 200 Rtl. R. $\frac{2}{3}$.
an Werth appellirt.

II.) Die Justiz = Canzley zu Neustrelitz.

Ist die erste Instanz für alle Schriftsässige Perso =
nen, und die Appellations = Instanz, in Rücksicht des
Justizamts der Landvogtey, und der Untergerichte.
Die Appellations = Summe ist, mit Ausschluß der
Kosten, zu 30 Rtl. R. $\frac{2}{3}$. bestimmt.

B. Justiz = Amt der Landvogtey zu Schönberg.

(Ist, mit Ausnahme der Schriftsässigen und der un =
ter den Unter = oder Patrimonialgerichten stehen =
den, die Justiz = Behörde für alle Einwohner in
erster Instanz.)

1ster Justizbeamter: Gerichts Rath D. Karsten.

2ter — — Justizamtmann Friedr. Reinhold.

* * *

Actuarius: Amtsverwalter Carl Ludwig Holste.

Copist: Georg Johann Schleebusch.

* * *

Unterbediente

wie bey der Landvogtey.

In den Allodialgütern Dodow, Horst und Corries =
dorff cum pert. haben die Patrimonialgerichte
die Jurisdiction in erster Instanz.

Bev Großherzogl. Justiz = Canzley zu Neustrelitz
immatriculirte Advocaten und Procuratoren.

Schönberg.

Friedrich Carl Wendt.

August Friedrich Walck.

Procuratoren bei dem Justiz-Amte
der Landvogtey.

Advocat Friedrich Carl Wendt }
Advocat August Siegfried Balck } zu Schönberg.

G e i s t l i c h e r E t a t .

Consistorial-Commission.

Erstes Mitglied: vac.

Consistorialrath Probst Arndt.

* * *

Secretair: Rath Christian August Dufft.

Expedient und Copiist: Canzlist Johann Heinrich
Schmidt.

Probst.

Carl Gottlob Heinrich Arndt, Consistorialrath,

Kirchen-Procurator.

Gerichtsrath D. Karsten zu Schönberg.

Prediger, desgleichen Organisten, Küster
und Schulmeister.

Rakeburg: Domkirche *) Consistorialrath und Probst
Arndt, zu Herrnburg 16 November
1783, zu Rakeburg 2 May 1802.

*) Die Häuser am Valmberg und auf dem innern
Dombhof, die Hälfte der Häuser a) auf der Bäck
und Kömnitz.

Cantor: Johann Gottfr. Pumplün.

Organist: Canzlist Johann Heinrich
Schmidt.

Küster: Andreas Rudolph Dowaldt.

a) Johann Friedrich Hemping.

Schönberg: erste Pfarre, a) Bechelsdorf, b) Groß-Bünsdorf, c) Klein Siems, d) Lindow, e) Lockwisch, Hof, Dorf und Mühle, f) Niendorf, Dindorf, g) Rabensdorf, Hof und Dorf, h) Retelsdorf, i) Sabow und k) Wahlsdorf.

Pastor prim.: Joh. Christ. Friedr. Marggraf, als zweiter Prediger 17 Nov. 1811, als erster 6 Oct. 1822.

Organist: Joh. Aug. Friedr. Kreuzfeldt.

Rüster: Heinrich Buschow.

- a) Heinrich Oldorp.
- b) Hans Burmeister.
- c) Alsmus Wigger.
- d) Joachim Heinrich Woifin.
- e) Heinrich Dunkelgoth.
- f) Johann Christoph Koopmann.
- g) Jochen Bock.
- h) Joachim Brockmüller.
- i) Christoph Heinrich Möller.
- k) Hans Daniel August Körner.

Schönberg: zweite Pfarre, a) Boitin Resdorf, b) Groß Siems, Klein Bünsdorf, c) Kleinfeld, d) Mahlzow, e) Petersberg, f) Radbingsdorf, Rottendorf, g) Rupensdorf, h) Törpt, i) Torriesdorf und Westerbeck.)

Zweiter Prediger: Johann Heinrich Ludwig Fischer, in Neustrelitz als Gehülfsprediger bei der Stadtgemeinde 30 Oct. 1814, in Schönberg 6 Oct. 1822.

Organist wie oben. Rüster wie oben.

- a) Hans Hinrich Ehlers.
- b) vac.
- c) Johann Hinrich Meier.
- d) Johann David Bock.
- e) Heinrich Friedrich Kenzow.
- f) Hans Jochen Heibel.
- g) Heinrich Drog.
- h) Heinrich Freitag.
- i) Georg Schindler.

- a) Carlow, b) Cronscamp, c) Klocksdorf, d) Kuhlrade, Moriener Papiermühle, e) Meschow, Pogeß, Samtow, Stove und Stovermühle.)

Joachim Lorenz Harnack, 28 Sept. 1800.

- a) Jacob Friedr. Wilh. Güttner, R.
 b) vac.
 c) Joachim Friedrich Lindenberg.
 d) Hinrich Sayer.
 e) Hans Jothen Meier.

- a) Demern, (b) Groß Rünz, Klein Rünz, Röggin, mit der Ziegelei, Schaddingsdorf und Weitendorf im Mecklenburg-Schwerinschen Amt Rhena.)

Wilhelm Christoph Ludwig Rudolph, 1 April 1810.

- a) Johann Joachim Julius Ferthin, R.
 b) Peter Hinrich Frank.

- a) Herrnburg, (b) Düvennest c) Groß Mist, Klein Mist, Lenschow, Lüdersdorf, d) Palingen, e) Wahrsow, Hof und Dorf und das Lübeck'sche Gut Brandenbaum).

Johann Wilhelm Bartholomäus Ruffwurm, 25 Junii 1809.

- a) Andreas Joachim Köster, R., emer.
 David Martin Christian Wegner, R.
 b) Joachim Heinrich Rumohr.
 c) Johann Heinrich Ludwig Rumohr.
 d) Gottfried Rudolph Rohde.
 e) Johann Joachim Groth.

- a) Schlagsdorf, (Vätsche obere Kupfermühle, b) Campow, Groß Molzahn, c) Klein Molzahn, Neuhof, d) Nieps, Römnißer Kalkofen, Schlagbrügge, e) Schlag Resdorf, f) Sültsdorf, g) Thandorf, h) das Lübeck'sche Klosterdorf Utecht und i) Wenzdorf.

Friedr. Ludwig Christian Masch, 26 Mai 1793.

- a) Johann Lorenz Schneider, R.
- b) Johann Hinrich Stuth.
- c) Joachim Heinrich Jabs.
- d) Heinrich Oldenburg, einstweilen.
- e) Johann Peter Oldenkop.
- f) Hans Joachim Burmeister.
- g) Johann Warncke.
- h) Hans Jochen Heidmann.
- i) Hans Pipejohn.

- a) Selmsdorf, (Bardewieck, b) Daffower Siechenhaus, Lauen, Schwanbeck, c) Sülsdorf, d) Teschow und Zarnewenz, Hof u. Dorf.)

Johann Georg Ruffwurm, 17 April 1825.

- a) Adolph Friedrich Meizner, R.
- b) Peter Hinrich Rohde, Siechenmeister.
Peter Siebenmark, adj.
- c) Heinrich Eichmann.
- d) Jochen Heinrich Bahrs.

- a) Ziethen, (b) 12 Häuser auf der Bäk, Mechow, Hof und Dorf und Wietingsbeck.)

D. Joh. Christian Friedr. Diez, 20 Sept. 1812.

- a) Johann Christoph Fischer, R.
- b) Johann Friedrich Hemping, s. oben.

Folgende Rakeburgische Dörfer sind nach fremden Dertern eingepfarrt, und zwar, ohne daß die auswärtigen Prediger von der diesseitigen Landesregierung vocirt, eingeführt oder bestätigt sind,

nach Cammin, in der Mecklenb. Schwer. Präpositur Wittenburg.

Dodow: Pastor Friedr. Wilhelm Flörke.

nach Lübssee, in der Meckl. Schwer. Präpositur Rehna.

- a) Blüssen, b) Grieben, c) Lübsseerhagen und Mengendorf, Hof und Dorf.

Pastor E. C. Burchard.

- a) Hans Barkenthin.
- b) Johann Förber, emer.
Abmus Lenschow, adj.
- c) Peter Calließ.

nach Mummendorf, in der Mecklenb. Schwer. Präpositur Grevismühlen.

Papenhufen, Rodenberg und Rüschenbek.
 Pastor: H. E. Monich.

nach Nehna, in der Mecklenb. Schwer. Präpositur Nehna.

a) Falkenhagen: Präpositus J. C. Senders-
 hausen.
 a) Hans Joachim Spehr.

nach Musthin im Herzogthum Lauenburg.

a) Lankow: Pastor Johann Christian Grüne-
 berg.
 a) Hans Joachim Poppe.

nach Sterley im Herzogthum Lauenburg.

Horst, Oldendorf und Christinenthal.
 Pastor Luther.

nach Mäse, im Gebiet der Stadt Lübeck.

a) der Hammer, Mannhagen, Panthen und
 Walksfelde: Pastor M. F. J. E. Meyer.
 a) Heinrich Knoch.

Lehrer an den Stadtschulen.

Rakeburg: Domschule, Rector Carl Friedrich
 Ludwig Arndt.

Conrector: Doct. phil. Ulrich Julius
 Herm. Becker.

Prorector: Christian Ludwig Enoch
 Zander.

Subrector: Eduard Gottfried Friedrich
 Wilhelm von Hieronymi.

Cantor: Johann Gottfried Pumplün.

Schönberg: Bürgerschule, Rector und Cantor:
 Christian Jacob Benjam. Allers.

Zweiter Lehrer: Gottl. Mathias Carl
 Masch.

Kirchen-Deconomi.

Rakeburg: Domkirchen = Avarium und übrige Rakeburgsche Stiftungen werden unter Direction der Großherzogl. Consistorial-Commission berechnet. Aufseher und Berechner derselben, so wie des Armenhauses zu Rakeburg und des Siechenhauses bei Schwanbeck

Consistorialrath und Probst Arndt.

Schönberg: der Pastor Primarius.

Siechenhaus bei Schwanbeck, Mitaufseher: Pastor Kufwurm zu Selmsdorf.

Siechenmeister Rohde.

Gehülfe: Siebenmark.

Bei den Landpfarren sind die Pastores jedes Orts, mit Zuziehung der Juraten, die Deconomi.

Candidaten des Predigtamtes,
welche licentiam concionandi im Fürstenthum
Rakeburg erhalten haben:

G. M. C. Masch, zu Schönberg.

Ernst Meno Benzmer, zu Bülow.

C a m m e r = E t a t.

C a m m e r

das Cammer-Collegium zu Neustrelitz.

Landbaumeister: Julius Friedr. Wilhelm Bohmeier,
zu Raseburg.

Cammer-Ingenieur: Förster Boldt, zu Rupensdorf.

D o m a i n e n = A m t

der Landvogtey zu Schönberg.

(besorgt alle öconomischen und Cameral-Geschäfte
im Fürstenthum, und ressortirt in allen dahin
einschlagenden Angelegenheiten zunächst zur Cam-
mer in Neustrelitz.)

1ster öconomischer Beamter: Amtshauptmann Chris-
tian Friedrich Anton Drenck-
hahn.

* * *

Actuarius: Amtsverwalter Heinrich Wenzel, In-
haber des eisern. Kreuzes 2ter Classe.

Copiist: Adolph Harnack.

* * *

U n t e r = B e d i e n t e

wie bei der Landvogtey.

Steuer = Regal.

Die Steuer und Contribution aus dem ganzen Fürstenthum erhebt der Steuer = Commissair Kumpf.

Post = Regal.

Die Post = Expedition zu Raseburg auf dem Domhofe wird von dem Steuer = Commissair Kumpf, und zu Schönberg von dem Bürgermeister Saß besorgt.

Zoll = Regal.

Den Zoll zu Lenschow erhebt und berechnet zur Zeit der Büdener Dahn.

J a g d = W e s e n

steht unter der Direction des Oberforstmeisters von Wickede.

Oberste Forst = Administrations =
Behörde.

Die Großherzogliche Cammer zu Neustrelitz.

Interimistische Forst = Justiz = Behörde.

(erkennet in allen Forst = oder Holz = Delicten finaliter und hält ihre Sitzungen in Schönberg.)

Oberforstmeister von Wickede.

Amtshauptmann Drenckhahn.

Gerichtsrath D. Karsten.

* * *

Actuarius: Amtsverwalter Heinrich Wenzel.

Copist: Adolph Harnack.

Forst-Bediente.

Oberforstmeister von Wickede }
 Forstjunker: Adolph Joh. Otto } auf dem Domhose
 von Wickede. } bei Rakeburg.

* * *

(Unter dem Oberforstmeister von Wickede.)

Carlow: Förster, Friedr. Aug. Ludwig Harms.
 Holzwärter: Kademacher Bonhof zu Ketelstorf.
 Hohenmiele: Förster, Heinrich Boldt.
 Kuhlrade: Torfauffseher Laban.
 Mannhagen: Förster Friedrich Solvie.
 Römmitz: Holzwärter Friedrich Boldt.
 Rupensdorf: Förster, Cammeringenieur Adolph
 Georg Boldt.
 Schlagbrügge: Förster, Georg Wicht.

Magistrat der Amtsfäßigen Stadt
 Schönberg.

Bürgermeister: Heinrich Friedr. Dethloff Saß.
 Rathmänner: Hartwig Kniep.
 Christian Pöhlz.
 Quartiersmänner: Bockwoldt, Hauschildt, Spehr,
 Boje.

* * *

Sprützenmeister Kuhlmann und Rahne.

Medizinal = Anstalten.

Landphysicus: Medizinalrath D. Burchard Friedr.
 Münch.
 Practisirender Arzt: D. Hülfemeyer, genannt Hör-
 cher, in Schönberg.
 Privilegirter und auf die gerichtliche Praxis vereide-
 ter Chirurgus: Heinr. Ludw. Bauer zu Schönberg.

Privilegirte Apotheker.

Rakeburg: Christian Friedrich Siedenburg.

Schönberg: Bürgermeister Heinrich Fr. Detlof Saß.

Hebammen.

Schönberg: Maria Zölke.

verehl. Wolgast, geb. W. J. Fermor.

Carlow: Anna Maria Catharina, verehl. Balcke.

Selmstorf: verhelichte Schütt.

Lhandorf: Johanna Elisabeth, verehl. Mustin.

auf der Bäck und Dombhof: Margaretha Magdalena
Boye, geborne Landahl.Polizeyanstalt zur Abwendung von
Vagabonden.Commando's vom Husaren-Corps verrichten den
Dienst der Gensd'armerie.

Armen = Unterstützung

unter Controlle, Oberaufsicht und Direction der
Landvogtey zu Schönberggeschiehet durch Beiträge in neun Armencassen,
deren Berechner sind:

- 1) die Prediger zu Schönberg,
- 2) der Prediger zu Selmstorf,
- 3) — — — Herrnburg.
- 4) — — — Carlow,
- 5) — — — Demern,
- 6) — — — Schlagstorf,
- 7) — — — Zieten,
- 8) der Förster zu Mannhagen.

Zweyte Abtheilung.

Topographie
des Fürstenthums Rakeburg, nach der
annoch beobachteten Eintheilung in fünf
Vogteien.

(Die nicht regulirten Dörfer sind mit gesperrten Lettern gedruckt.)

1. Vogtei Schönberg.

Barbowieck	3 Vollh. 1 Büdn. Schulze: Möller.
Blüssen	5 Vollh. 2 Büdn. Schulze: Lenschow.
Falkenhagen [8 Vollhüfn. 1 Halbhüfn. 2 Büdner. Schulze: Siebenmark.
Grieben [9 Vollhüfn. 2 Halbhüfn. 3 Büdn. Schulze: Krenzow.
Groß Bünstorf	5 Vollh. Schulze: Meyer.
Groß Siemz	6 Vollh. Schulze: Ahrend.
Herrnburg ○ 3 Δ [8 Vollh. 1 Rätzn., 18 Büd. Schulze: Lübr.
— — R. U	verehelichte Köper, geb. Schiller.

Hohemiele 7 Δ
Klein Bünsdorf

Kleinfeld

Klein Siemz

Lindow
Lübseerhagen

Malzow

Menzendorf Dorf [

— — — — Hof
Papenhusen

Rabensdorf Dorf

— — — — Hof
Retelsdorf ♂

Robenberg
Rottensdorf
Rüschenebeck
Sabow

Schönberg, in der
Stadt. \odot F.

— — Bauhof F.

— — i W. U i h. U
i Del U i O

— — Ziegelei:

Schwanbeck

5 Vollhuf. Schulze: Gre-
vismühl.

5 Vollhuf. Schulze: Bur-
meister.

7 Vollhufner 3 Büdner.
Schulze: Maack.

6 Vollh. Schulze: Riese.

3 Vollh. 1 Halbh. 2 Büdn.
Schulze: Kallies.

8 Vollhufner, 1 Büdner.
Schulze: Schräp.

4 Vollhufner, 5 Büdner.
Schulze: Schröder.

C. F. Siemenz.

2 Vollhuf. Schulze: Eck-
mann.

2 Vollhufner 3 Büdner.
Schulze: Boye.

Friedrich Rusch.

6 Vollh. 1 Büdn. Schulze:
Grevismühl.

4 Hufner. Schulze: Busch.

3 Hufner. Schulze: Boye.

2 Hufn. Schulze: Wigger.

6 Hufn. 3 Büdn. Schulze:
Grevismühl.

8 Bauleute. Schulze:
Burmeister.

Christian Wilh. Schrö-
ders Erben, auch Päch-
ter der Brandweimbren-
nerey auf dem Bauhose.

Christoph Wischendorf.

Ziegler Kähler.

5 Vollh. 1 Rätln. 2 Büdn.
Schulze: Siebenmark.

Selmsdorf, Dorf $\odot\Delta$ [8 Hüfn. 3 Halbh. 21 Büdn. Schulze: Saasch.
— — — Hof	Johann Heinrich Breuel.
Sülsdorf	11 Hüfn. Schulze: Boff.
Lörpt	5 Hüfn. 2 Büdn. Schulze: Dldörp.
Zarnewenz Δ	5 Hüfn. 1 Büdn. Schulze: Sterley.
— — — Hof	Drews.

2. Vogtei Rupensdorf.

Bechelsdorf	4 Hüfn. Schulze: Dldörp.
Boitin Resdorf	2 Hüfn. 4 Halbh. 2 Büdn. Schulze: Dldörp.
Düvenest	5 Halb. 1 Viertel = Hüfn. 1 Büdner. Schulze: Wittfoth.
Klein Mist Δ	5 Hüfn. 2 Büdn. Schulze: Planthaber.
Lauen, Dorf Δ	1 Hüfn., 1 Halbhüfener, 1 Büdner. Schulze: Dräger.
— Meierei	f. Selmsdorf.
Lenschow Δ	1 Büdener. f. Wahrsow.
Lockwisch, Dorf	9 Hüfn. 2 Büdn. Schulze: Dldörp.
— — Hof	Carl Jörns.
— — $\odot\Delta\Omega$	Friedrich Daniel Jochen Capell.
Lüdersdorf Δ	5 Hüfn. 2 Käthn. 7 Büdn. Schulze: Werner.
Niendorf	5 Hüfn. 1 Büdn. Schulze: Dlrogge.
Düldorf Δ	5 Hüfn. 3 Büdn. Schulze: Maass.
Palingen [14 Bollh. 1 Halbh. 6 Büdn. Schulze: Sterley.
— — \odot	Menzesche Erben.

Petersberg [Δ	7 Hüfn. 1 $\frac{3}{4}$ Hüfn. 2 $\frac{1}{2}$ Hüfn. 4 Büdn. Schulze: Kolhase.
Rupensdorf \ddagger	4 Vollhüfner, 1 Råthner, 2 Büdn. Schulze: Heißen.
Teschow	7 Hüfn. 1 Råthn. Schulze: Sterley.
Wahlsdorf	5 Hüfn. Schulze: Eckmann.
Wahrsow [4 Hüfn. 1 Halbh. 5 Büdn. Schulze: Kolhase.
— — Hof	Christoph Jac. Schröders Erben.
Westerbeck	f. Hof Lockwisch.
3. Vogtei Stove.	
Carlow \odot \ddagger [Δ	8 Voll- 3 Halbhüfn. 8 gr. 3 Klein-Råthn. 2 Büdn. ner. Schulze: Holst.
Eronscamp	6 Hüfn. 7 Büdn. Schulze: Freitag.
Demern, Dorf \odot [Δ	1 Voll- 1 Halbh. 1 $\frac{1}{3}$ - 2 $\frac{1}{4}$ - 1 $\frac{1}{8}$ Hüfn. und 1 Büdn. Schulze: Hartmann.
— — Hof	Carl Friedrich Wicke.
Groß Rünz [Δ	6 Hüfn. 2 Halbh. 1 Büdn. Schulze: Riekhof.
Klein Rünz	Christian August Rusch.
Kloßdorf	4 Hüfn. 4 Halbh. 6 Büdn. Schulze: Ahrend.
Kuhlrade \ddagger	4 Hüfn. 1 Halbh. 2 Büdn. Schulze: Kreuzfeld.
Morien Pap. \cup Δ	Räuper.
Neschow [4 Hüfn. 1 Halbh. 2 Büdn. Schulze: Ahrend.
Pogez	7 Hüfn. 5 Büdn. Schulze: Holst.
Röggelin	f. Stove.

Röggelin Z. Samtow Δ	Jochen Hinrich Köhler. 5 Hüfn. 1 Halbh. 1 Büdn. Schulze: Oldörp.
Schaddingsdorf	3 Hüfn. 1 Halbhüfn. ein $\frac{1}{2}$ Hüfn. 5 Büdn. Schulze: Freitag.
Stove Hof [Ω — \cup Δ	Friedr. Christian Warncke. Rudolph Bocke.
4. Vogtei Schlagsdorf.	
Bäk \cup B. \cup	Wittwe Penkow, geb. Gold.
Bäk oder Mühlenbäk 6 Kupfer \cup 3 Δ	Agent Simon Haffe in Lübeck. 19 kleine Hausbesitzer.
Campow	6 Hüfn. 2 Rāthn. Schulze: Bollow.
Domhof bei Raseburg. \odot Groß Mist [Δ	8 Hüfn. 3 Büdn. Schulze: Oldenburg.
Groß Molzahn [Δ	Amtmann Heinrich An- ton Drenkhahn.
Heilige Land Hoheluchte Klein Molzahn	4 Büdener. 2 Büdner. 4 Hüfn. 1 Halbh. 3 Büdn. Schulze: Parbs.
Lankow	3 Hüfn. 4 Büdn. Schulze: Kähler.
Mechow, Dorf [Δ — — Hof	2 Hüfn. 2 Rāthn. 1 Büdn. Schulze: Schlatow. Carl Stamer.
Neuhof Naddingsdorf	Gottlieb Stamer. 4 Hüfn. 1 Rāthn. 1 Büdn. Schulze: Netelsdorf.
Nieps [Δ	9 Boll. u. 1 Halbh. 1 Büdn. Schulze: Stein.
Römmig Hof \mathcal{J} — — Del \cup	Joh. Heinrich Müller. Wittwe Penkow, geb. Gold.

Verufenfrug	2 Büdner.
Schlagbrügge 7 Δ	6 Hüfn. 4 Halbh. 3 Büdner. Schulze: Oldenburg.
Schlagresdorf Δ	7 Hüfn. 1 Rāth. 5 Büdner. Schulze: Dllmann.
Schlagsdorf, Dorf ○ 2 Δ [4 Hüfn. 6 Halbh. 9 Rāthn. 11 Büdner. Schulze: Dllmann.
— — Hof	Diedrich Christian Sack.
Sülsdorf	6 Hüfn. 2 Rāthn. Schulze: Meyer.
Thandorf Δ [9 Hüfn. 4 Halbh. 5 Büdner. Schulze: Otte.
Wendorf	5 Boll= 1 Halb= u. 1 Drit= telhüfner. Schulze: Böttcher.
Wietingsbeck Δ	f. Mechow Hof.
Ziethen ○ Δ	3 Hüf. 6 Rāthn. 5 kl. Rāthn. Schulze: Jenkel.

5. Vogtei Mannhagen.

Hammer. Kupfer= U	Agent Simon Haffe in Lübeck.
— —	9 Erbpächter.
— — Pap. U	Friedrich August Meyer.
Mannhagen 7 Δ [1 Freischulze, 6 Hüfn. 3 Rāthn. 2 Büdner.
— — R. U	Rahesche Erben.
Panten	8 Hüfn. 2 Rāthn. 1 Büdner. Bauervogt: Nehls.
Walfsfelde	5 Hüfn. 4 Büdner. Bauer= vogt: Brüggemann.

Verzeichniß der Städte und Flecken im Fürstenthum Rakeburg.

1. Dombhof und Palmberg bey der Stadt Rakeburg:

Außer der Domkirche, den Schul- und Collegien-Gebäuden, dem Hospital und der Reserve-Wache, sind daselbst 36 Wohngebäude.

Die Menschenzahl war im Jahr 1817 252 und wohnen daselbst neben der Großherzogl. Dienerschaft, den Kirchen- und Schulbedienten u. s. w. 1 Apotheker, 1 Maurer, 1 Zimmermeister, 1 Tischler, 1 Schuster, 1 Schneider, 2 Tagelöhner.

2. Stadt Schönberg: in dieser amtsfähigen Stadt sind mit Ausschluß der Landvogtey-Gebäude und deren Umgebungen 122 Häuser O. Die Menschenzahl war im Jahr 1817 1228.

Es wohnen in der Stadt: 1 Apotheker, 4 Bäcker, 1 Chirurgus, 3 Böttcher, 2 Drechsler, 1 Färber, 11 Gastwirthe und Krüger, 3 Glaser, 1 Goldschmidt, 4 Grobschmiede und 3 Schösser, 2 Kaufleute und 5 Krämer, worunter auch ein Kesselhändler, 4 Mauermeister, 1 Nagelschmidt, 3 Rademacher, 3 Raschmacher, 3 Riemer, 1 Scheerenschleifer, 6 Schlächter, 18 Schneider, 1 Schornsteinfeger-Wittwe, 23 Schuster und 1 Wittwe, 1 Seiler, 11 Tischler und 1 Wittwe, 2 Töpfer, 1 Uhrmacher, 12 Weber, 2 Zimmermeister, 8 Bauleute.

3. Das Siechenhaus mit Zubehör bey Schwanebeck.

Herrschaftliche Monopoliën.

Stadt- und Amtsmusicus	Organist Joh. Aug. Fr. Kreuzfeldt zu Schönberg.
Schornsteinfeger	Schornsteinfeger Wittwe Kave zu Schönberg.
Viehschneider	Jochen Christoph Siesage auf der Bäck. Hans Behnke in Schwansbeck.
Frohneren	Joh. Christian Hennings Erben in Lübeck. Pächter: Halbmeister Johann Friedrich Wittig.

Verzeichniß
der Allodialgüter im Fürstenthum
Rakeburg.

(Menschenzahl 1817 — 502.)

Christinenthal	f. Horst.
Dodow	Cammerherr Erich Friedr. Hans Carl v. Grävenitz auf Waschow.
Oldendorf } Horst }	Ernst Friedr. v. Treuenfels.
Torriesdorf	Gottlieb Aug. v. Gundlach.

Verzeichniß der Geborenen, Verstorbenen, Copulirten, Communicanten und Confirmirten in sämtlichen Gemeinden des Fürstenthums Magdeburg, vom 1sten October 1825 bis zum 30sten September 1826.

Geboren		Verstorben		Cop.		Unter den Geborenen.		Communicanten		Confirmirt		
M.	W. inf.	M.	W. inf.	Paar	Unverheirathete	Witwen.	Alte	M.	W.	M.	W. inf.	
239	203	442	203	442	44	5	5022	5095	10117	136	122	258
Totgeborenen		13	7	20			A. Defertliche Communien.					
0 & 1 Jahr		27	29	56			B. Kranke, Privat- und Pöbelmüßiggänger.					
1 & 10 —		18	19	37			C. Fremde, welche in die Gemeinde kommen.					
10 & 20 —		5	9	14			D. In die Gemeinde übergetretene.					
20 & 30 —		7	4	11			E. In die Gemeinde übergetretene.					
30 & 40 —		5	1	6			F. In die Gemeinde übergetretene.					
40 & 50 —		9	9	18			G. In die Gemeinde übergetretene.					
50 & 60 —		12	11	23			H. In die Gemeinde übergetretene.					
60 & 70 —		15	6	21			I. In die Gemeinde übergetretene.					
70 & 80 —		12	9	21			J. In die Gemeinde übergetretene.					
80 & 90 —		5	6	11			K. In die Gemeinde übergetretene.					
90 & 100 —		—	—	—			L. In die Gemeinde übergetretene.					
Sa.		128	110	238	94	5	5076	5189	10265	136	122	258

Unter den Gestorbenen sind

1) im Wochenbette gestorben	—	—	5
2) an epidemischen Krankheiten			
a) an den Blattern	—	—	1
b) an den Masern	—	—	3
c) an den Frieseln und dem Scharlachfieber			5
d) an der Ruhr	—	—	4
e) am Reichhusten	—	—	9
3) durch Unglücksfälle	—	—	5

worunter 2 ertrunken, 1 vom Pferde ges
schlagen, 1 vom Wagen gefallen, 1 in
einer Mergelgrube verschüttet.

Postcourse
im Fürstenthum Rakeburg.

In Schönberg geht die fahrende Post nach Lübeck ab Dienstag und Freitag Morgens; kömmt an des Abends an denselben Tagen.

Die fahrende Post über Rehna nach Schwerin geht ab nach Ankunft der Lübecker; kömmt an vor Abgang der Lübecker Post.

Der Postbote von Schönberg nach Rakeburg geht ab Dienstags und Freitags Morgens, und kömmt an den nehmlichen Tagen Abends zurück.

180
Zurück
im
In
ab
über
Die
noch
Ab
Der
ab
an

Vierter Theil.

A n n a l e n

des Staats = Calenders 1827.

1 8 2 6.

- Jan. 2. Verordnung betreffend das Verbot und die Bestrafung des Moos- und Tannennadeln-Harkens in den Domänialforsten.
(Int. Bl. 5. St. 6. St. u. Weil. §. 10. St.)
- 7. Verordnung betreffend das Verbot der Proclamation und Copulation der Soldaten resp. ohne Heiraths-Consens des Militair-Chefs und ohne obrigkeitlichen Niederlassungschein.
(Int. Bl. 4. u. 5. St. 2. u. Weil. §. 6. St.)
- Febr. 4. Rescript an die Landvogten zu Schönberg zur Erlassung eines Steuer-Edicts im Fürstenthum Rakeburg zum Zweck der Unterhaltung des Bundes-Contingents für das Jahr vom 1sten July 1825 bis dahin 1826.
- 13. Audienz des Königl. Schwedischen außerordentlichen Gesandten und bevollmäch-

tigten Ministers Eloy Signeul bei Ueberreichung seines Creditivs.

Febr. 15. Audienz des Königl. Französischen bevollmächtigten Ministers Roux de Rochelle bei Ueberreichung seines Creditivs.

— 25. Declarator-Verordnung zur Hebung etwaiger Zweifel über die Deutung der §§. 72 und 73 der Statuten des ritterschaftlichen Credit-Vereins.
(Int. Bl. 12. St. u. Beil. 3. 13. St.)

— 28. Verordnung die gänzliche Trennung des Jagdwesens von dem Forstwesen und die Competenz des Jagddepartements zur Aufsicht über die Jagdbedienten in ihren Dienstverhältnissen betreffend.
(Int. Bl. 14. St. u. Beil. 3. 15. St.)

März 16. Publicandum wegen gegenseitiger Benachrichtigung der Königlich Preussischen und benachbarten hiesigen obrigkeitlichen Behörden von jedem in den resp. Bezirken vorkommenden Ausbruch der Menschenblattern.
(Int. Bl. 13. u. 15. St.)

April 1. Reise des Großherzogs Königl. Hoheit nach Berlin.

— 22. Rückkunft des Großherzogs Königl. Hoheit von Berlin.

— 22. Erneuerte Verordnung die Befreiung der Kirchen-Verarien von den Erlegnissen für Forstjura und Anweisungsgelder bei den Bauten und Reparaturen der Kirchen und anderer piorum corporum herrschaftlichen Patronats betreffend.
(Int. Bl. 22. St. 1. u. Beil. 3. 23. St.)

- May 13. Verordnung zur gegenseitigen Ausführung der Königl. Hannöverschen Verordnung vom 28. März 1825 wegen des Transports, der Aufnahme u. s. f. armer kranker Personen.
(Int. Bl. 22. St. 2. u. Beil. 3. 24. St.)
- Juny 4. Ankunft des Prinzen Wilhelm von Preußen Königl. Hoheit (Sohn Sr. Majestet des Königs) von Prenzlau.
- 5. Abreise des Prinzen Wilhelm von Preußen Königl. Hoheit nach Ludwigslust.
- 22. Patent-Verordnung wegen Aufhebung des Indults für Capitalzahlungen.
(Int. Bl. 29. St.)
- July 10. Ankunft des Herzogs von Cumberland Königl. Hoheit von Berlin.
- 25. Abreise des Herzogs von Cumberland Königl. Hoheit nach Berlin.
- Aug. 1. Reise des Großherzogs Königl. Hoheit nach Berlin.
- 8. Rückkehr des Großherzogs Königl. Hoheit von Berlin.
- 10. Renovator-Verordnung wegen der zu ertheilenden Regierungspässe zum Lumpensammeln.
(Int. Bl. 35. St. Beil. 3. 36. St. 39. St.)
- 10. Verordnung wegen der Richtigkeit der von Unterofficieren und Soldaten ohne Vorwissen und Bewilligung des Compagnie- oder Bataillons-Chefs eingegangenen Eheverlöbniße.
(Int. Bl. 34. St. u. Beil. 3. 35. St. 37. St.)
(Diese Verordnung ist unterm 16ten

- September auch auf das Fürstenthum
Ratzeburg erstreckt worden, (s. unten.)
- Aug. 10. Ankunft des Herzogs von Cumberland
Königl. Hoheit von Berlin.
- 11. Ankunft der Frau Herzogin von Cam-
bridge Königl. Hoheit von Berlin.
- 14. Abreise des Herzogs v. Cumberland K.
Hoheit nach Berlin.
- Sept. 7. Landesherrlich bestätigte Leihhaus=
Ordnung einer Privat=
Leihbank in der Stadt
Strelitz nebst dem Privilegium zur Er-
richtung eines Leihhauses für die Kauf-
leute Jacoby und Haase und den Hei-
mann Marcus daselbst.
- 16. Verordnung für das Fürstenthum Ratze-
burg wegen Nichtigkeit der von Unter-
officieren und Soldaten ohne Vorwissen
und Bewilligung des Compagnie=
oder Bataillons=
Chefs eingegangenen Ehever-
löbniße.
- 22. Abreise der Frau Herzogin von Cam-
bridge Königl. Hoheit nach Hannover.
- Oct. 12. Bekanntmachung die Nichtaufnahme be-
urlaubter kranker Militair=
Personen
in das Militair=
Hospital zu Neustrelitz
betreffend.
(Int. Bl. 44. St. 1. u. Beil. 3. 45. St.)
- 28. Landesherrlich bestätigte Schulordnung
für die Domainen des hiesigen Herzog-
thums.
(Int. Bl. 51. St.)
- 28. Verordnung wegen des Dienstverhält-
nisses der schulpflichtigen Jugend in
den Domainen.
(Int. Bl. 51. St. 2.)

- Nov. 4. Ankunft des Herzogs von Cambridge
Königl. Hoheit von Ludwigslust.
- 11. Abreise des Herzogs von Cambridge K.
Hoheit nach Hannover.
- 15. Eröffnung des Landtages zu Malchin
durch den Landtags-Commissarius Cam-
merherrn und Regierungsr. von Dewitz.

Landtags-Propositionen.

Cap. I. Die ordinaire Landes-
Contribution vom 1sten July
1826 bis Ende Juny 1827.

Dabei wird proponirt

1) daß die Auszahlung der Bau-
hülfselder auch ferner für das Jahr
bis zum 1sten July 1827 wegfalle, der
einjährige Betrag derselben nach einem
zehnjährigen Durchschnitte jedoch an die
Landschaft des Herzogthums Mecklen-
burg-Strelitz ausgezahlt und demnächst
zum gemeinen Besten einzelner oder der
Gädte insgesammt verwendet werde.

2) Unter Bezugnahme auf den Inhalt
der folgenden Proposition, daß die Steuer
der Eximirten fernerhin, und zwar bis
zum 1sten July 1827 fortdaure und
deren Betrag in den Großherzogl. Cassen
verbleibe.

Cap. II. Die fernere Vereinbarung
wegen Unterhaltung u. des
Bundes-Contingents.

Was die Unterhaltung des Infanterie-
Bataillons anbetrifft, so erscheint es
angemessen und zweckmäßig, daß die bis
zum 1sten July 1827 abgeschlossene Ver-

einbarung auf das folgende Jahr, vom 1sten July 1827 bis dahin 1828 ausgedehnt; in Betreff aber der Errichtung und Unterhaltung der anderen Waffengattungen, nach Maaßgabe der Umstände, die zu treffende Vereinbarung zur Zeit vorbehalten werde.

Se. Königliche Hoheit zweifeln nicht, daß die Landstände sich hierüber völlig zustimmig erklären werden.

Cap. III. Die weitere Berathung über die Revision des Steuer-Modi und Prüfung der ferneren Anwendbarkeit des XIVten Artikels des Landes = Vergleichs.

In Ansehung des Steuer = Wesens halten Se. Königl. Hoheit dafür, daß die bisherigen Besteuerungsarten im wesentlichen beizubehalten sind, und daß eine gänzliche Umwandlung der bestehenden indirecten Steuern in directe, oder auch nur der Handlungssteuer in eine directe Abgabe nicht angemessen und kaum ausführbar sein dürfte.

In Bezug auf die Revision des XIVten Artikels des Landes = Vergleichs halten Se. Königl. Hoheit ganz vorzüglich wichtig und dem Vortheile des Landes und seiner Theile wesentlich zusagend, daß die Leinweberei von allem Banne und Zwange befreiet werde. — Auch sind Se. Königliche Hoheit völlig geneigt, dem Hausir = Handel nach und nach immer engere Grenzen zu setzen, bis zur gänzlichen Abstellung desselben,

sobald die nothwendige Berücksichtigung der Individuen, die dieses Gewerbe betreiben, und für die nicht sofort anderweitig Rath zu schaffen, solches gestattet wird.

Cap. IV. Die Einrichtung und Einführung zweckmäßiger Stadtpfandbücher.

Rücksichtlich dieses Gegenstandes beziehen Sich Se. Königliche Hoheit auf die zwischen dem diesseitigen und dem Großherzogl. Mecklenburg = Schwerinschen Commissarius und den Deputirten aller drel Kreise vorgewesenen Verhandlungen so wie auf den, dabei vorläufig zu Stande gekommenen Entwurf einer Stadt = Buch = und Stadt = Verlaß = buch = Ordnung, auch einer Stadt = Pfand = buch = Ordnung, welche Stücke insgesamt den Landständen durch ihre Deputirten bekannt geworden sind. Se. Königliche Hoheit wollen nunmehr das rathsame Bedenken und die Erklärung der auf gegenwärtigem Landtage versammelten Ritter = und Landschaft gewärtigen, um dem Befinden nach diese neuen Gesetze gehörig promulgiren zu lassen.

Erklärungen der Landtags =
Versammlung.

- Dec. 2. ad Capita proposita I. II.
— 6. ad Capita proposita III. IV.

Landtags = Abschied.

Ad Cap. I. Das Contributions = Edict soll gewöhnlichermaßen nach dem Land =

tage publicirt werden. Anstatt der auch für dieses Jahr wegfallenden Bauhülfs-gelder wollen Se. Königliche Hoheit den einjährigen Betrag derselben nach einem zehnjährigen Durchschnitte an die Landschaft auszahlen lassen, um zum gemeinen Besten der einzelnen oder der Städte insgesammt verwendet zu werden.

In Ansehung der Steuer der Eximirten genehmigen Se. Königl. Hoheit die Erklärung der Landstände, nach welcher solche auch bis zum 1sten July 1827 fortbestehen und der Betrag in AllerhöchstIhren Cassen verbleiben soll.

Ad Cap. II. Se. Königl. Hoheit genehmigen ebenfalls, daß die wegen Unterhaltung etc. des Bundes-Contingents unterm 14ten Nov. 1822 abgeschlossene Vereinbarung bis zum 1sten July 1828 ausgedehnt werde.

Ad Cap. III. S. Königliche Hoheit hätten zwar gewünscht, daß die Verhandlungen auf dem Landtage zu festen Resultaten geführt, da unter den vorhandenen Zeitumständen und Verhältnissen der Aufschub um Ein Jahr in Hinsicht auf Beschlüsse, welche die Erweckung und Belebung des Handels und der Industrie zum Zwecke haben, nicht gleichgültig erscheinen kann. Da indeß solche Resultate nicht zu erreichen gestanden, so werden Se. Königl. Hoheit zu ferneren gemeinschaftlichen Verhandlungen mit ständischen Deputirten im Laufe des Jahres und tempestive gern die Hand bieten, daß dann

auf dem nächsten Landtage Gedeihliches und Endliches zu Stande kommen werde.

Ad Cap. IV. Zu weiteren besonderen Verhandlungen über die Einrichtung und Einführung zweckmäßiger Stadtpfandbücher werden Se. Königl. Hoheit in Genehmigung des Antrags in der Erklärung vom 6ten Decemb. d. J. die ständischen Deputirten hinlänglich frühzeitig einberufen.

In Ansehung des wichtigen Gegenstandes wegen einer zu erlassenden allgemeinen Vormundschafts-Ordnung erklären Se. Königl. Hoheit Sich gern bereit, in Gemeinschaft mit des Großherzogs von Mecklenburg-Schwerin Königl. Hoheit durch zu bestellende Commissarien mit den Deputirten der Landstände Verhandlungen dergestalt frühzeitig eintreten zu lassen, daß auch diese Angelegenheit auf dem nächsten Landtage zur endlichen Beschlußnahme gelangen könne.

- Dec. 9. Reise des Großherzogs Königl. Hoheit nach Ludwigslust.
- 12. Rückkehr des Großherzogs Königl. Hoheit von Ludwigslust.
- 12. Contributions = Edict für das Jahr vom 1sten July 1826 bis Ende Juny 1827.
- 15. Verordnung betreffend die Vereinbarung mit des Großherzogs von Mecklenburg-Schwerin K. Hoheit wegen Niederlassung beiderseitiger Reserve = Soldaten in dem einen oder dem anderen Lande bei fortbestehender Verpflichtung für den Fall des Krieges 2c.
- 16. Reise des Großherzogs Königl. Hoheit nach Berlin.

- Dec. 19. Rückkehr des Großherzogs Königl. Hoheit
von Berlin.
- 23. Erneuerte und erweiterte Verordnung die
obrigkeitliche Anzeige bei Sterbefällen von
beurlaubten und Reserve = Soldaten be-
treffend.

Buſtags = Texte
für das Jahr 1827.

- 1) in der Faſtenzeit den 9ten März.
B. M. Col. 1, 21. 22.
N. M. Gal. 2, 20.
- 2) am Erndtebuſtage den 15ten July.
B. M. Pf. 66, 4. 5.
N. M. Jacob. 4, 13—15.
- 3) am Buſtage vor Advent den 30ſten Novemb.
B. M. Spr. Gal. 13, 13.
N. M. Heſek. 33, 12. 13.

Verichtigung.

- S. 13 Z. 6 v. ob. fällt weg „und Apotheke“.
- Z. 14. 15. v. ob. „Hofapotheke: Ludw. Stemerling
in Neubrandenburg fällt weg.“
- S. 144. Z. 23 bis 27 fällt aus.

Alphabetisches Register

der Rubriken des Staats = Calenders.

Aemter	110	Canzleypförtneren	95
Ärzte	90 174	Charakterisirte Person.	25
Administration der Cas-		Chirurgi	90
binetsgüter	83	Conditorey	15
Agenten	8	Consistorium	47 166
Amtsgerichte	43	Credit, Verein	101
Annalen	189	Domainen	113 176
Apotheken	91 175	Domainenämter	71 172
Armenpolizey	94 175	Engere Ausschuß d. Mitt.	98
Baubediente	69	Forstbediente	80 173
Bibliothek u. s. w.	12	Forstdepartement	80 173
Bildungsanstalt für		Forstdistricte	80
Küster ic.	67	Gärten	18
Brandsocietät	102	Garderobe	14
Cabinetsamt	83 111	Geheimes Archiv	7 163
Cabinet	12	Geheime Canzley	7
Cabinetsamtsgericht	83	Geheime Commis-	
Cabinetsgüter	110	sion	34
Cabinetsforstdistrict	83	Geheime Legat. N.	8
Caffeesiederey	15	Geistlicher Etat	47 166
Cammerbediente	70 172	Gesandten u. s. w.	8
Cammerbediente		Großherzogliches Haus	1
s. Garderobe		Güter	127 182
Cammercanzley	69	Hagelschadensasse-	
Cammercollegium	68 172	curanzsocietät	102
Cammerherren	9	Hebammen	92 175
Cammerjunker	11	Hofagent	70
Cammerrevision	69	Hofapotheker	13
Candidaten d. Pred. N.	61 171	Hofbauamt	12
Canzley s. Justizcanz-		Hofcapelle	13
ley		Hofchirurgi	13
Canzleyadvocaten		Hofgeistlichkeit	12
und Notarien	37	Hofkünstler ic.	19

Hofmarschallamt	11	Ministerium	7
Hofmedici	13	Monopolien	126 183
Hofstaat	9 22 24	Niedergerichte	40
Holzhof	16	Notarien	37
Hypotheken, Behörde	36	Ober-, Appellations-, gericht	35
Jagddepartement	79 173	Oberhof-, u. Hofchargen	9 22
Intelligenzexpedit.	96	Oberschulcollegium	63
Judengemeinden	109	Organisten	47 166
Justizkanzley	36	Ouvriers	19 22
Justizetat	35 165	Polizeyanstalten	86 175
Justitiarien	44	Postcourse	151 186
Keller	16	Postregal	76 173
Kirchenliste	149 184	Prediger	47 166
Kircheneconomi und Provisores	61 171	Recepturen	72
Kornboden	70	Regierungscanzley	33
Küche	15	Rentey	69
Küster	47 166	Residenten	8
Land-, Arbeits-, Zucht-, und Irrenhaus	95	Ritter und Landschaft	100
Landesregierung	33 63 163	Ritterschaftliche Güter	127
Landgestückknechte	22	Schleusenregal	78
Landschaft	100	Schloßbediente	16
Landständische Verfassung	97	Schulmeister	47 166
Landvogtey i. S. Nakeb.	163	Silberkammer	16
Laquais	14	Stadtgerichte	40
Legationsräthe	8	Stadt-, Land-, und Districtsphysici	88 174
Lehncammer	33	Stadschulen	63 170
Livreebediente	14 21	Städte und Flecken	138 182
Maas- und Ge- wicht-, Aufseher	96	Steuerregal	73 173
Magazine	70	Superintendentur	47
Magistrate	104 174	Thierärzte	93
Marshall	21	Waschhaus	18
Meckl. patriot. Verein	103	Wegebesserungscom- mission	96
Medicinalanstalten	88 174	Zollregal	76 173
Militair-, Etat	84		

Personal = Register

aller ritterschaftlichen und übrigen Landgüter-
Besitzer des Herzogthums Mecklenburg-
Strelitz.

A.

- v. Ahrenstorf O. A. L.
135.
v. Arnim H. A. J. Lehns-
Erben. 133.

B.

- v. Behr = Regendank
U. P. Lehnserven. 134.
v. Behr Lehnserven. 131.
v. Berg C. 134.
Berlin J. D. O. 133.
Blanc C. 137.
v. Borch C. A. 133.
Brauers C. G. Erben.
128.
v. Buch F. G. 136.

D.

- v. Dewitz F. 129.
v. Dewitz U. O. minder-
jähr. Sohn. 131.
v. Dewitz, O. C. C. 133.

E.

- v. Engel, R. 130.

F.

- Friedland Stadt. 135.
Friedland Stadt, Cäm-
meri. 135.
Friedland Kirchen, Deco-
nomie. 135.
Frodien C. J. 136.

G.

- v. Genzkow J. 132.
v. Grävenitz C. F. H. C.
im Fürstenth. Rakeb. 183.
v. Gundlach G. A. im
Fürstenth. Rakeb. 183.

H.

- H. Graf v. Hahn. 134.
Hoth G. J. 134.
Hoth J. C. 134.

J.

- v. Jasmund L. H. H.
Lehnserven. 129.

K.

- Koch C. J. G. 131.

L.

Baron v. Langermanns
Erlenkamp F. 130.
Lehmann C. G. 128.

M.

Mercker A. F. C. J. 131.
Michael H. F. C. 128.
132. 135.
Müller C. F. H. 131.
Müller F. A. 137.

N.

Nauck G. R. W. 130.

O.

v. Orthen C. C. 128.
v. Orthen C. C. F. H. H.
129.
v. Orthen A. D. C. 132.
v. Orthen A. F. 132.
v. Orthen B. W. A. F.
C. 133.
v. Orthen W. F. W.
133.
v. Orthen G. 133.
v. Orthen A. F. C.
134.
v. Orthen W. F. W.
135.

P.

Peters A. F. 135.

R.

v. Rhade 137.

v. Rieben D. H. C. Edhne.
129.
v. Rieben A. W. L. 130.
Robertus J. C. 128.
Rohrbeck C. F. 135.

S.

v. Scheve A. F. 129.
v. Scheve A. L. C. 129.
Schulke J. G. Erben,
136.
Graf v. Schwerin O. W.
F. Lehns- und Allodial-
Erben. 131. 132.
Graf v. Schwerin L. O.
A. 133.
Graf v. Schwerin J. C.
H. 134.
Seip P. 131.
Siemssen H. F. B.
Erben. 133.

T.

v. Treuenfels C. F. (im
Fürstenthum Rakeb.) 183.

U.

v. Uoß A. J. C. 130.

W.

v. Warburg A. F. C. Erben.
134.
v. Waldow F. H. 130.
v. Welzien. 132.
Wittmäh F. G. 136.

Genealogische Beilage

zum

Mecklenburg-Strelitzischen Staatskalender

auf

das Jahr 1827.

Anhalt - Bernburg.

(Reformirter Religion.)

Herzog Alexius Friedrich Christian, Senior des Hauses Anhalt, geb. 12 Juni 767, succ. 9 April 796, verm. 29 Nov. 794 mit Marie Friederike, Prinzessin von Hessen-Cassel, geb. 14 Sept. 768. (geschieden im August 817.)

Kinder.

1. Wilhelmine Louise, geb. 30 Oct. 799; s. Preußen. 2. Alexander Karl, Erbprinz, geboren 2 März 805.

Vaters, Fürst. Friedrich Albert Schwester.

Friederike Auguste Sophie, geb. 28 Aug. 744; s. Anhalt-Zerbst.

Anhalt - Bernburg - Schaumburg.

(Reformirter Religion.)

Im Mannsstamm erloschen mit dem 24 Dec. 812 verstorbenen Fürsten Friedrich Ludwig Adolph.

Töchter des verstorbenen Fürsten Victor Karl Friedrich:

1. Emma, geb. 20 May 802, verm. im Juni 823, mit dem Fürsten Georg Heinrich zu Waldeck und Pyrmont; s. Waldeck. 2. Ida, geb. 10 März 804; s. Holstein-Oldenburg.

Anhalt - Dessau.

(Reformirter Religion.)

Herzog Leopold Friedrich, geb. 1 Octbr. 794,

succ. 9 Aug. 817, verm. 18 April 818 mit Friederike Wilhelmine Louise Amalie, Prinzessin von Preußen, geb. 30 Sept. 796.

Tochter.

Friederike Amalie Agnes, geb. 24 Juni 824.

Mutter.

Christiane Amalie, Landgr. Friedr. Ludwig von Hessen-Homburg Tochter, geb. 29 Juni 774, verm. 12 Juni 792 an den Erbprinzen Friedrich von Anhalt-Dessau, Wittwe 27 May 814.

Geschwister.

1. Amalie Auguste, geboren 18 August 793; f. Schwarzburg-Rudolstadt. 2. Georg Bernhard, geb. 21 Febr. 796, verm. 6 Aug. 825 mit Karoline Auguste Louise Amalie, Karl Günthers, Prinzen von Schwarzburg-Rudolstadt Tochter, geb. 4 April 804. Davon Louise, geb. 22 Juni 826. 3. Louise Friederike, geb. 1 März 798; f. Hessen-Homburg. 4. Friedrich August, geb. 23 Sept. 799. 5. Wilhelm Woldemar, geb. 29 May 807.

Anhalt-Köthen.

(Römisch-katholischer Religion.)

Herzog Friedrich Ferdinand, geb. 25 Juni 769, folgte 16 Dec. 818, Wittwer seit 24 Nov. 803 von Marie Dorothee, Prinzessin von Holstein-Beck, vermählt zum zweitenmale 30 May 816 mit Gräfin Julie von Brandenburg, geb. 4 Jan. 793.

Geschwister.

1. Anne Emilie, geb. 20 May 770, verm. 20 May 791 mit Hans Heinrich, Grafen von Hochberg-Fürstenstein, geb. 22 April 768. 2. Fürst Heinrich, geb. 30 Jul. 778, succ. in Anhalt-Plöß 16 Dec. 818, verm. 18 May 819 mit Auguste Esperance Friederike, Tochter Heinrichs XLIV. Fürsten Neuß

von Köstritz, geb. 4 Aug. 794. 3. Ludwig, geboren 10 Aug. 783.

Anhalt-Zerbst.

(Lutherischer Religion.)

Des letzten Fürsten Friedrich August Wittwe.

Friederike Auguste Sophie, Fürsten Victor Friedrich zu Anhalt-Bernburg Tochter, geb. 28 Aug. 744, verm. 27 May 764, Wittwe 3 März 793.

Aremberg.

(Katholischer Religion.)

Herzog Prosper Ludwig, Herzog von Aremberg, geb. 28 April 785, succ. im Sept. 803, verm. 26 Jan. 819 mit Marie Ludmilla, Prinzessin von Lobkowitz, geb. 15 März 798.

Kinder.

1. Louise Pauline Sidonie, geb. 18 Dec. 820.
2. Marie Flore Pauline, geb. 3 März 823. 3. Engelbert August Anton, Erbprinz, geboren 11 May 824.

Brüder.

1. Philemon Paul Maria, geb. 10 Juni 788.
2. Peter Karl, geb. 2 Oct. 790.

Vaters Geschwister.

1. Marie Flore, verwittw. Herzogin von Ursel, geb. 25 Juni 752. 2. August Maria Reimund, geb. 30 Aug. 733, Wittwer seit 12 Oct. 810. Desen Sohn Ernst Engelbert, geb. 25 May 777, verm. 2 April 799 mit Marie Therese, Gräfin von Windischgrätz, geb. 4 May 774. Tochter: Ernestine Marie, geb. 19 Febr. 804. 3. Marie Louise Franziske, geb. 29 Juli 764, vermählte Fürstin von Stahremberg.

B a d e n.

(Lutherischer Religion.)

Großherzog Ludwig Wilhelm August, geb. 9 Febr. 763, folgte 8 Decbr. 818 seines Bruders Sohn.

Des am 8 Dec. 801 verstorbenen Bruders, Erbprinzen Karl Ludwig Wittwe: Markgräfin Amalie Friederike, Landgrafen Ludwig IX. von Hessen-Darmstadt Tochter, geb. 20 Juni 754.

Deren Kinder.

1. Friederike Wilhelmine Karoline, geb. 13 Juli 776; s. Bayern. 2. Wilhelmine Louise, geb. 10 Sept. 788; s. Hessen-Darmstadt.

Des am 8 Decbr. 818 verstorbenen Großherzogs Karl Ludwig Friedrich Wittwe: Stephanie Adriane Louise, geb. 28 Aug. 789, Nichte der Gemahlin erster Ehe des vormaligen Kaisers Napoleon.

Deren Kinder.

1. Louise Amalie Stephanie, geb. 5 Juni 811.
2. Josephine Friederike Louise, geb. 21 Oct. 813.
3. Marie Amalie Elisabeth Karoline, geb. 11 Oct. 817.

Des am 28 May 817 verstorbenen Bruders, Markgrafen Friedrich nachgelassene Wittwe:

Christiane Ernestine Louise, Herzog Friedrich August von Nassau-Usingen Tochter, geb. 16 Aug. 776, verm. 9 Dec. 791.

Kinder des Großherzogs Karl Friedrich, aus dessen zweiter Ehe mit der Gräfin Louise Karoline von Hochberg (starb 23 Juli 820), welche durch das Decret vom 4 Octbr. 1817 als Großherzogl. Prinzen anerkannt sind und den Titel Markgrafen von Baden führen: 1. Karl Leopold Friedrich, geb. 29 August 790, verm. 25 Juli 819 mit Sophie Wilhelmine, ältesten Tochter des Königs

Gustav IV. von Schweden, geboren 21 May 801. Davon *a.* Alexandrine Louise Amalie Friederike Elisabeth Sophie, geb. 6 Dec. 820. *b.* Ludwig, geb. 15 Aug. 824. *c.* Friedrich Wilhelm Ludwig, geb. 9 Sept. 826. 2. Wilhelm Ludwig August, geb. 8 April 792. 3. Amalie Christine Karoline, geb. 26 Jan. 795; f. Fürstenberg. 4. Maximilian Friedrich Johann Ernst, geb. 9 Dec. 796.

B a y e r n.

(Katholischer Religion.)

König Karl Ludwig August, geb. 25 August 786, succ. 13 Oct. 825, verm. 12 Octbr. 810 mit Theresse Charlotte Friederike Louise Amalie, Herzogs Friedrich von Sachsen-Altenburg Tochter, geb. 8 Juli 792.

Kinder.

a. Maximilian Joseph, Kronprinz, geb. 28 Novbr. 811. *b.* Mathilde Karoline Friederike Wilhelmine Charlotte, geb. 30 Aug. 813. *c.* Otto Friedrich Ludwig, geb. 1 Juni 815. *d.* Luitpold Karl Joseph Wilhelm Ludwig, geb. 12 März 821. *e.* Adelgunde Auguste Charlotte Karoline Elise Amalie Sophie Marie Louise, geb. 19 März 823. *f.* Hildegard Louise Charlotte Theresse Friederike, geb. 10 Juni 825. *g.* Alexandra, geb. 26 Aug. 826.

Geschwister.

1. Auguste Amalie Louise, geb. 21 Juni 788, Wittwe seit 21 Febr. 824 vom Prinzen Eugen, Herzog von Leuchtenberg und Fürst von Eichstädt. 2. Charlotte Auguste, geb. 8 Febr. 792; f. Oesterreich. 3. Karl Theodor Maximilian August, geb. 7 Juli 795.

Stiefmutter.

Königin Friederike Wilhelmine Karoline, zweite

Gemahlin des Königs Maximilian Joseph, Karl Ludwigs Erbprinzen von Baden Tochter, geb. 13 Juli 776, Wittwe 13 Oct. 825.

Halbgeschwister.

1. Elisabeth Ludovike, geb. 13 Nov. 801, vermählt durch Prokur. zu München am 16 Novbr. 823, und zu Berlin am 29 Novbr. 823 mit dem Kronprinzen Friedrich Wilhelm von Preußen; s. Preußen. 2. Amalie Auguste, geb. 13 Nov. 801, Zwillingsschwester der Prinzessin Elisabeth Ludovike, verm. durch Prokur. am 10 Novbr. 822 und persönlich am 21 Nov. 822 mit dem Prinzen Johann von Sachsen; s. Sachsen. 3. Friederike Sophie Dorothee Wilhelmine, geb. 27 Jan. 805, verm. 4 Nov. 824 mit dem Erzherzoge Franz Karl von Oesterreich; s. Oesterreich. 4. Marie Anne Leopoldine Elisabeth Wilhelmine, Zwillingsschwester der Prinzessin Friederike Sophie, geb. 27 Jan. 805. 5. Ludovike Wilhelmine, geb. 30 Aug. 808.

Vaters Schwester.

Marie Amalie Auguste, geb. 11 May 752; s. Sachsen.

Vater Bruders, Herzogs Karl zu Zweibrücken
Wittwe:

Marie Amalie Josephe, Prinzessin von Sachsen, geb. 26 Sept. 757, Wittwe 1 April 795.

Herzogl. Bayerische Linie, ehemals Pfalz:Zweibrück: Birkenfeld.

Herzog Wilhelm, geb. 10 Novbr. 752, Wittwer 4 Febr. 824 von Maria Anna, Prinzessin von Pfalz: Zweibrück, Schwester des verstorbenen Königs Maximilian Joseph von Bayern.

Kinder.

1. Marie Elisabeth Amalie, geb. 6 May 784, verm. 9 März 808 mit Alexander Berthier, Fürsten

von Wagram, vormals Fürsten von Neuffchatel, Wittwe 1 Juni 815. 2. Pius, geb. 1 August 786, verm. 26 May 807 mit Amalie Louise, Prinzessin von Nremberg, Wittwer 4 April 823. Davon Maximilian Joseph, geb. 4 Dec. 808.

Schwester.

Louise Christine, geb. 17 August 748, verm. 17 Nov. 773 an Heinrich XXX. regierenden Grafen Neuß zu Gera. Wittwe 26 April 802.

Des letztverstorbenen Kurfürsten Karl Theodor von Pfalz; Bayern Wittwe: Marie Leopoldine, Erzherzogin von Oesterreich, geb. 10 Dec. 776. Wittwe 16 Febr. 799.

B r a s i l i e n .

(Kathol. Religion.)

Kaiser Peter I. (Anton Joseph del Alcantara) geb. 12 Oct. 798, als Kaiser proclamirt 12 Oct. 822, succ. als König von Portugal 10 März 826, tritt das Königreich seiner Tochter ab 2 May 826, verm. 6 Nov. 817 mit Leopoldine Karoline Josephe, Kaiser Franz I. v. Oesterreich Tochter, geb. 22 Jan. 797.

Kinder.

1. Maria da Gloria Johanne Charlotte Leopoldine, Fürstin von Groß-Para, geb. 4 April 819; s. Portugal. 2. Pauline Mariane Johanne Charlotte, geb. 17 Febr. 823. 3. Franziska Karoline, geb. 2 Aug. 824. 4. Peter de Alcantara Johann Karl Leopold, Kronprinz, geb. 2 Dec. 825.

Die übrigen Verwandten s. Portugal.

B r a u n s c h w e i g .

(Lutherischer Religion.)

Herzog Karl Friedrich August Wilhelm, geb. 30 Oct. 804, succ. 16 Juni 815.

Bruder.

August Wilhelm Maximilian Friedrich Ludwig, geb. 25 April 806.

Großvaters, Herzog Karl Wilhelm Ferdinand
Schwester.

Elisabeth Christine Ulrike, geb. 8 Nov. 746,
verm. 14 Juli 765 an Friedrich Wilhelm, Kron-
prinzen von Preußen, geschieden 769.

D å n e m a r k.

(Luther. Religion.)

König Friedrich VI. geb. 28 Jan. 768, succ.
13 März 808, verm. 31 Juli 790 mit Marie So-
phie Friederike, Landgrafen Karl von Hessen-Cassel
Tochter, geb. 28 Oct. 767.

Kinder.

1. Karoline, Kronprinzessin, geb. 28 Oct. 793.
2. Wilhelmine Marie, geb. 18 Jan. 808.

Schwester.

Louise Auguste, geb. 7 Juli 771; f. Schleswig-
Holstein-Augustenburg.

Vaters Schwester.

Louise, geb. 30 Jan. 750; f. Hessen-Cassel.

Des am 7 Dec. 805 verstorbenen Vater: Halb-
Bruders, Erbprinzen Friedrich, Kinder von
Sophie Friederike, Herzogs Ludwig von Meck-
lenburg-Schwerin Tochter:

1. Christian Friedrich, geb. 18 Decbr. 786,
verm. a. 21 Juni 806 mit Charlotte Friederike,
Großherz. Friedrich Franz von Mecklenb.-Schwerin
Tochter, geb. 4 Dec. 784, geschied. 809. b. 22 May
815 mit Karoline Amalie, Herzog Friedrich Chri-
stian von Schleswig-Holstein-Augustenburg Tochter,
geb. 28 Juni 796.

Sohn erster Ehe: Friedrich Karl Christian, geb. 6 Octbr. 808, verm. 28 May 826 mit Wilhelmine Marie, Tochter des Königs. 2. Juliane Sophie, geb. 18 Febr. 788; s. Hessen-Philippsthal. 3. Charlotte Louise, geb. 30 Oct. 789; s. Hessen-Cassel. 4. Friedrich Ferdinand, geb. 22 Nov. 792.

F r a n k r e i c h.

(Kathol. Religion.)

König Karl X. geb. 9 Octbr. 757, succ. 16 Sept. 824, Wittwer seit 2 Juni 805 von Marie Theresie, König Victor Amadeus III. von Sardinien Tochter.

Kinder.

1. Ludwig Anton, Dauphin, geb. 6 Aug. 775, verm. 10 Juni 799 mit Marie Theresie Charlotte, König Ludwigs XVI. Tochter. 2. Des am 14 Februar 820 verstorb. Herzogs Karl Friedrich von Berry Kinder mit Karoline Fernandine Louise, des Königs Franz Januar Joseph von Sicilien Tochter, geb. 5 Nov. 798.

1. Marie Louise Therese d'Artois, Mademoiselle, geb. 21 Sept. 819. 2. Heinrich Karl Ferdinand Marie Dieudonné, Herzog von Bordeaux, geb. 29 Sept. 820.

Bruders König Ludwigs XVI. Tochter mit Marie Antoinette, Erzherzogin von Oesterreich.

Marie Theresie Charlotte, geb. 19 Dec. 778, verm. an den Dauphin Ludwig Anton; s. oben.

Neben-Linien des Bourbonischen Hauses.

I. Bourbon-Orleans.

Herzog Ludwig Philipp, geb. 6 Octbr. 773, verm. 25 Novbr. 809 mit Marie Amalie, Königs Ferdinand IV. von Sicilien Tochter, geb. 26 April 782.

Kinder.

1. Ferdinand Philipp Ludwig Karl Heinrich, Herzog von Chartres, geb. 3 Sept. 810. 2. Louise Marie Therese Charlotte Isabelle, Mademoiselle de France, geb. 3 April 812. 3. Marie Christine Karoline Adelaide Franziske Leopoldine, Mademoiselle de Valois, geb. 12 April 813. 4. Ludwig Karl Philipp Raphael, Herzog von Nemours, geb. 25 Oct. 814. 5. Marie Clementine Karoline Leopoldine Clotilde, Mademoiselle de Beaujolois, gebor. 3 Juni 817. 6. Franz Ferdinand Philipp Ludwig Maria, Prinz von Joinville, gebor. 14 Aug. 818. 7. Karl Ferdinand Ludwig Philipp Emanuel, Herzog von Penthièvre, geb. 1 Jan. 820. 8. Heinrich Eugen Philipp Ludwig, Herzog von Nemours, geb. 16 Jan. 822. 9. Anton Maria Philipp Ludwig, Herzog von Montpensier, gebor. 31 Juli 824.

Schwester.

Eugenie Adelaide Louise, Mademoiselle d'Orléans, geb. 23 August 777.

2. Bourbon:Condé.

Herzog Ludwig Heinrich Joseph, geb. 13 Apr. 756, succ. seinem Vater Ludwig Joseph, Prinzen von Condé, 13 May 818.

Fürstenberg - Stülingen.

(Kathol. Religion.)

Fürst Karl Egon, geb. 28 Oct. 796, succ. 17 May 804, verm. 19 April 818 mit Amalie Christine Karoline, Prinzessin von Baden, gebor. 26 Jan. 795.

Kinder.

1. Elisabeth Louise Karoline Amalie, geb. 15 März 819. 2. Karl Egon Leopold Maria

Wilhelm Maximilian, geb. 4 März 820. 3. Amalie Sophie Wilhelmine Christine Karoline Eulalie, geb. 12 Februar 821. 4. Maximilian Egon Christian Karl Johann, geb. 29 März 822. 5. Marie Henriette Eleonore Sophie Amalie Karoline Leopoldine Franziske, geb. 16 Juli 823. 6. Ein Prinz, geb. 13 Sept. 825.

Schwester.

Marie Leopoldine, geb. 2 Sept. 791; s. Hohenlohe-Schillingsfürst.

Landgräflich Weytraische Subsidiar-Linie.

Joachim Egon, Landgraf v. Fürstenberg-Weytra, geb. 22 Dec. 749, succ. seinem Vater Ludwig August Egon, 9 Novbr. 759, verm. 18 Aug. 772 mit Marie Josephe Sophie Theresie Walpurgis, Gr. Philipp Karl von Detting.-Wallerstein Tochter, geb. 9 Dec. 751.

Kinder.

a. Friedrich Karl Johann Nepomuk Egon, geb. 26 Jan. 774, verm. 25 May 801 mit Marie Theresie Eleonore, Fürstin Johann Nepomuk v. Schwarzenberg Tochter, geb. 14 Oct. 780. Kinder: 1. Johann Nepomuk Joachim, geb. 21 März 802. 2. Marie Sophie, geb. 28 Aug. 804. 3. Joseph Ernst Egon, geb. 22 Febr. 808. 4. Karl Egon, geb. 15 Juni 809. 5. Franz Egon, geb. 12 April 811. 6. Friedrich Egon, geb. 8 Octbr. 813. 7. Ernst Philipp Egon, geb. 6 Nov. 816. 8. August Joachim Egon, geb. 5 Oct. 818. 9. Gabriele, geb. 17 März 821.

b. Josephe Sophie, geb. 20 Juni 776; s. Lichtenstein. c. Karoline Sophie, geb. 20 Aug. 777, verm. 11 Jan. 796 an F. Karl Joachim v. Fürstenberg, Wittwe 17 May 804; s. vorher. d. Marie Eleonore Sophie, geb. 7 Febr. 779. e. Marie

Elisabeth Philippine, geb. 12 Juli 784, verm. 15 Febr. 801 an Gr. Johann Joseph Norbert von Trautmannsdorf.

Friedrich Josephs Wittwe, Josephe, Gräfin von Tierotin, geb. 12 Februar 772, Kinder aus der ersten (a. und b.) und aus der zweiten Ehe (c — f.)

a. Joseph Friedrich Franz, geb. 4 Sept. 777, verm. 10 May 804 mit Karoline, Gräfin von Schlaberndorf. b. Friederike Ladislave, geb. 27 Juli 782; s. Hohenlohe:Langenburg. c. Marie Philippine, geb. 15 Jan. 792, verm. mit Johann Joseph, Grafen von Schaffgotsch. d. Friedrich Michael, geb. 29 Dec. 793. e. Johanne Karoline, gebor. 3 Novbr. 795. f. Adelheid, gebor. 28 März 812.

Großbritannien.

(Reform. Religion.)

König Georg IV., geb. 12 Aug. 762, succ. 29 Jan. 820, verm. 8 April 795 mit Karoline Amalie Elisabeth, Herzog Karl Wilhelm Ferdinand von Braunschweig:Wolfenbüttel Tochter, gebor. 17 May 768, Wittwer 7 Aug. 821.

Geschwister.

1. Wilhelm Heinrich, Herzog von Clarence, geb. 21 Aug. 765, verm. 11 Juli 818 mit Amalie Adelheid Louise, Prinzessin von Sachsen:Meiningen, geb. 13 Aug. 792.

2. Charlotte Auguste Mathilde, geb. 29 Sept. 766; s. Württemberg.

3. Des am 13 Jan. 820 verst. Herzogs Eduard August von Kent, geb. 2 Nov. 767, verm. 26 May 818 mit der verwittw. Fürstin von Leiningen Marie

Louise Victorie, Prinzessin von Sachsen-Coburg,
geb. 17 Aug. 786.

Tochter.

Alexandrine Victorie, geb. 24^{ten} May 819.

4. Auguste Sophie, geb. 8 Nov. 768.

5. Elisabeth, gebor. 22 May 770; f. Hessen:
Homburg.

6. Ernst August, Herzog von Cumberland, geb.
5 Juni 771, verm. 29 May 815 mit Friederike
Karoline Sophie Alexandrine, Großherzogs Karl
von Mecklenburg-Strelitz Tochter, verwittweten Prin:
zessin von Solms-Braunfels, ehemals verw. Prinzessin
von Preußen, geb. 2 März 778.

Sohn.

Georg Friedrich Alexander Carl Ernst Au:
gust, geb. 27 May 819.

7. August Friedrich, Herzog von Suser, geb.
27 Jan. 773.

8. Adolph Friedrich, Herzog von Cambridge,
geb. 24 Febr. 774, verm. 8 May 818 mit Auguste
Wilhelmine Louise, Landgraf Friedrich von Hessens:
Cassel Tochter, geb. 25 Juli 797.

Kinder.

1. Georg Friedrich Wilhelm Karl, geb. 26
März 819. 2. Auguste Karoline Charlotte Eli:
sabeth Marie Sophie Louise, geb. 19 Juli 822.

9. Marie, geb. 25 April 776; f. unten.

10. Sophie, geb. 3 Nov. 777.

Vater Bruders, Wilhelm Heinrich Herzog von
Gloucester Kinder.

1. Sophie Mathilde, geb. 29 May 773.

2. Wilhelm Friedrich, Herzog von Gloucester,
geb. 15 Jan. 776, verm. 22 Juli 816 mit der Prin:

zessin Marie, Königs Georg III. von Großbritannien Tochter, geb. 25 April 776.

Hannover, s. vorher Großbritannien.

Hessen - Cassel.

(Reform. Religion.)

Kurfürst Wilhelm II. geb. 28 Juli 777. succ. 27 Febr. 821, verm. 13 Febr. 797 mit Friederike Christiane Auguste, Königs Friedrich Wilhelm II. von Preußen Tochter, geb. 1 May 780.

Kinder.

a. Karoline Friederike Wilhelmine, geb. 29 Juli 799.

b. Friedrich Wilhelm, Kurprinz, geb. 20 August 802.

c. Marie Friederike Wilhelmine Christiane, geb. 6 Sept. 804; s. Sachsen:Meiningen und Hildburghausen.

Geschwister.

1. Marie Friederike, geb. 14 Sept. 768; s. Anhalt:Bernburg.

2. Karoline Amalie, gebor. 11 Juli 771; s. Sachsen:Gotha.

Vaters Brüder.

1. Landgraf Karl, geb. 19 Dec. 744, verm. 30 Aug. 766 mit Louise, Königs Friedrich V. von Dänemark Tochter, geb. 30 Jan. 750.

Kinder.

1. Marie Sophie Friederike, geb. 28 Oct. 767; s. Dänemark. 2. Friedrich, geb. 24 May 771. 3. Juliane Louise Amalie, geb. 19 Jan. 773. 4. Louise Karoline, geb. 28 Sept. 789; s. Schleswig:Holstein:Beck und Glücksburg.

2. Landgraf Friedrich, gebor. 11 Sept. 747, verm. 2 Dec. 786 mit Karoline Polyxene, f. Karl Wilhelm zu Nassau-Usingen Tochter, geb. 4 April 762. Wittwer 17 Aug. 823.

Kinder.

1. Wilhelm, geb. 24 Dec. 787, verm. 10 Nov. 810 mit Louise Charlotte, des Prinzen Friedrich von Dänemark Tochter, geb. 30 Oct. 789.

Kinder.

a. Karoline Friederike Marie Wilhelmine Juliane, gebor. 15 Aug. 811. b. Marie Louise Charlotte, gebor. 9 May 814. c. Louise Wilhelmine Friederike Karoline Auguste Julie, geb. 7 Sept. 817. d. Friedrich Wilhelm Georg Adolph, geb. 26 Nov. 820. e. Auguste Friederike Marie Karoline Julie, geb. 30 Oct. 823.

2. Friedrich Wilhelm, geb. 24 April 790.

3. Georg Karl, geb. 14 Jan. 793.

4. Louise Karoline Marie Friederike, geb. 9 April 794.

5. Marie Wilhelmine Friederike, geb. 21 Jan. 796; f. Mecklenburg-Strelitz.

6. Auguste Wilhelmine Louise, geb. 25 Juli 797; f. Großbritannien.

Nebenlinien von Hessen-Cassel.

1. Hessen-Philippsthal.

(Reformirter Religion.)

Landgraf Ernst Constantin, geb. 8 Aug. 771, succ. 15 Februar 816, verm. 1) 10 April 796 mit Christine Louise, Prinzessin von Schwarzburg-Rudolstadt, Wittwer 25 Dec. 808; 2) 17 Februar 812 mit Karoline Wilhelmine Ulrike Eleonore, Tochter des Erbprinzen Karl von Hessen-Philippsthal, geb. 10 Febr. 793.

Kinder.

1. Ferdinand, Erbprinz, geb. 15 Oct. 799.
2. Karl, geb. 22. May 803.
3. Franz August, geb. 26 Jan. 805.
4. Victorie Emilie Alexandrine, geb. 28 Dec.

812.

Bruders, Karl, Erbprinzen von Hessen-Philippsthal, Tochter von Victorie Amalie Ernestine, Prinzessin von Anhalt : Bernburg : Schaumburg.

Karoline Wilhelmine Ulrike Eleonore, geb. 10 Febr. 793; s. oben.

Bruders Ludwig nachgelassene Tochter von Marie Franziske, Reichsgräfin Berge von Trips.

Marie Karoline, geb. 14 Jan. 793, verm. 19 Dec. 810 an den Grafen Ferdinand de la Ville sur Illon.

Groß : Vaters Bruders : Sohn, Landgrafen Adolph zu Barchfeld, Kinder mit Wilhelmine Louise Christiane, Herzog Anton Ulrich von Sachsen-Meiningen Tochter.

1. Karl August Philipp Ludwig, geb. 27 Juni 784, verm. 9 Juli 816 mit Auguste Charlotte, Fürsten Friedrich Ludwig von Hohenlohe-Dehringen Tochter, gebor. 16 Nov. 793, Wittwer seit 9 Juni 821, verm. zum zweitenmale 10 Sept 823 mit Sophie Karoline Pauline, Prinzessin von Bentheim-Steinfurth, geb. 16 Jan. 794.

Tochter erster Ehe: Bertha Wilhelmine Karoline Louise Marie, geb. 26 Oct. 818.

Kinder zweiter Ehe: 1. Victor, geb. 3 Dec. 824.
2. Ein Prinz, geb. 1 Nov. 826.

2. Friedrich Wilhelm Karl Ludwig, geb. 10 Aug. 786, verm. 22 Aug. 812 mit Juliane Sophie,

des Erbprinzen Friedrich von Dänemark Tochter, geb. 18 Febr. 788.

3. Ernst Friedrich Wilhelm, geb. 28 Januar 798.

2. Hessen:Rheinfels:Rothenburg.

(Kathol. Religion.)

Landgraf Victor Amadens, auch Herzog von Ratibor und Fürst von Corvey, gebor. 2 September 779, succ. 23 März 813, vermählt: 1) 20 Oct. 799 mit Leopoldine Philippine, Fürsten Philipp Maria Joseph von Fürstenberg Tochter, Wittwer 7 Juni 806. 2) 10 Sept. 812 mit Elisabeth Eleonore Charlotte, Tochter des Fürsten Karl Ludwig von Hohenlohe:Langenburg, gebor. 22 Novbr. 790.

Schwester.

Leopoldine Claudine Marie Clotilde, geb. 12 Sept. 787; f. Hohenlohe:Wartenstein.

Hessen - Darmstadt.

(Lutherischer Religion.)

Großherzog Ludwig X., geb. 14 Juni 753, succ. 6 April 790, Großherzog seit 13 Aug. 806, verm. 19 Febr. 777 mit Louise Karoline Henriette, Landgrafen Georg Wilhelm von Hessen:Darmstadt Tochter, geb. 15 Febr. 761.

Kinder.

1. Ludwig, Erbgroßherzog, geb. 26 Dec. 777, verm. 19 Juni 804 mit Wilhelmine Louise, Erbprinzen Karl Ludwig von Baden Tochter, geb. 10 Sept. 788.

Kinder.

a. Ludwig, geb. 9 Juni 806. b. Karl Wilhelm Ludwig, geb. 23 April 809. c. Alexander Ludwig Christian Georg Friedrich Emil, geb. 15 Juli 823. d. Maximiliane Wilhelmine Auguste Sophie Marie, geb. 8 Aug. 824.

2. Ludwig Georg Karl Friedrich Ernst, geb. 31 Aug. 780, verm. 29 Januar 804 mit Karoline Ottilie, Prinzessin von Nidda, geb. von Lörrsch von Szendrő, geb. 23 April 786. Davon Louise Charlotte Georgine Wilhelmine, Prinzessin von Nidda, geb. 11 Nov. 804.

3. Friedr. Aug. Karl Anton Emil Maximilian Christian Ludwig, geb. 14 May 788.

4. Emil Maximilian Leopold August Karl, geb. 3 Sept. 790.

Geschwister.

1. Amalie Friederike, gebor. 20 Juni 754; f. Baden. 2. Louise, gebor. 30 Jan. 757; f. Sachsen-Weimar. 3. Christian Ludwig, geb. 25. Nov. 763.

Vater Bruders, Landgrafen Georg Wilhelm, Kinder von Marie Louise Albertine, Christian Karl Reinhards, Gr. v. Leiningen-Heidesheim Tochter.

1. Georg Karl, geb. 14 Juni 754. 2. Louise Karoline Henriette, geb. 15 Febr. 761, verm. an den regierenden Großherzog; f. oben.

H e s s e n - H o m b u r g.

(Reformirter Religion.)

Landgraf Friedrich Joseph Ludwig, geb. 30 Juli 769, succ. 20 Jan. 820, verm. 7 April 818

mit Elisabeth, König Georgs III. von Großbritannien Tochter, geb. 22 May 770.

Geschwister.

1. Ludwig Wilhelm, geb. 29 Aug. 770, verm. 2 Aug. 804 mit Auguste Amalie, Fürsten Friedrich August von Nassau-Usingen Tochter, gebor. 30 Dec. 778, geschieden. 2. Karoline Louise, geb. 26 August 771; s. Schwarzburg: Rudolstadt. 3. Louise Ulrike, geb. 26 Oct. 772; s. Schwarzburg: Rudolstadt. 4. Christiane Amalie, geb. 29 Juni 774; s. Anhalt-Dessau. 5. Auguste Friederike, geb. 28 Nov. 776; s. Mecklenburg: Schwerin. 6. Philipp August Friedrich, geb. 11 März 779. 7. Gustav Adolph Friedrich, geb. 17 Febr. 781, verm. 12 Febr. 818 mit Louise Friederike, Prinzessin von Anhalt-Dessau, geb. 1 März 798. Davon a. Karoline Amalie Elisabeth, geb. 20 März 819. b. Louise Friederike Elisabeth, geb. 30 Sept. 823. 8. Ferdinand Heinrich Friedrich, geb. 26 April 783. 9. Amalie Marie Anne, geb. 14 Oct. 785; s. Preußen.

H o h e n l o h e .

I. Hohenlohe:Neuensteinsche Linie.

(Lutherischer Religion.)

I. Hohenlohe:Langenburg.

(Lutherischer Religion.)

Fürst Ernst Christian Karl, geb. 7 May 794, succ. 4 April 825.

Mutter.

Amalie Henriette Charlotte, Grafen Johann Christian zu Solms-Baruth Tochter, geb. 30 Jan. 768, verm. 30 Jan. 789, Wittwe 4 April 825.

Geschwister.

1. Elisabeth Eleonore Charlotte, geb. 22 Nov. 790; f. Hessen; Rheinfels; Rothenburg. 2. Karoline Friederike Constantie, geb. 23 Febr. 792; f. Hohenlohe; Schillingsfürst. 3. Friederike Christiane Emilie, geb. 27 Jan. 793, verm. 26 Juni 816 an den Grafen Friedrich Ludwig Heinrich von Castell, geb. 2 May 791. 4. Louise Charlotte Johanne, geb. 22 Aug. 799; f. Hohenlohe; Oehringen. 5. Johanne Henriette Philippine, geb. 8 Nov. 800. 6. Marie Agnes Henriette, geb. 5 Dec. 804. 7. Gustav Heinrich, geb. 9 Oct. 806. 8. Helene, geb. 22 Nov. 807. 9. Johann Heinrich Friedrich, geb. 18 Aug. 810.

Vaters Schwester.

Louise Eleonore, geb. 11 Aug. 763; f. Sachsen; Meiningen und Hildburghausen.

Des Großvaters: Bruders, Prinzen Friedrich Ernst, Kinder mit Magdalene Adriane Baronesse von Saren.

1. Ludwig Christian August, geb. 23 Jan. 774, Wittwer 14 Oct. 821 von Louise, Schwester des Fürsten von Hohenlohe; Kirchberg.

2. Karl Gustav Wilhelm, geb. 29 Aug. 777, verm. im Jan. 816 mit Friederike Ladislave, geb. 27 Juli 782, Tochter des verstorbenen Prinzen Friedrich Joseph von Fürstenberg; Weytra. Davon: a. Friedrich Ernst August, geb. 7 April 817. b. Ludwig Karl Gustav, geb. 11 Jan. 823. c. Constanze Josephe Louise, geb. 12 Nov. 824.

3. Philippine Henriette, geb. 30 May 779.

4. Karl Philipp Ernst, geb. 19 Sept. 781.

5. Wilhelmine Christiane Henriette, geb. 21 Juni 787.

2. Hohenlohe:Langenburg:Gehringen
(sonst Ingelfingen).
(Luther. Religion.)

Fürst Friedrich August Karl, geb. 27 Nov. 784, verm. 28 Sept. 811 mit Friederike Sophie Dorothee Marie Louise, Herzogs Eugen Friedrich Heinrich von Württemberg Tochter, geb. 4 Juni 789.

Kinder.

1. Friedrich Ludwig Eugen Karl, geb. 12 Aug. 812. 2. Friederike Alexandrine Wilhelmine Mathilde Katharine Charlotte Eugenie Louise, geb. 3 Juli 814. 3. Friedrich Wilhelm Karl Eugen Hugo, geb. 27 May 816. 4. Felix Eugen Wilhelm Ludwig Albrecht Karl, gebor. 1 März 818.

Geschwister.

1. Adelheid Charlotte Wilhelmine, gebor. 20 Jan. 787; s. Hohenlohe:Kirchberg. 2. Louise Sophie Amalie, geb. 20 Nov. 788, verm. 26 Juni 810 mit Albrecht August Ludwig, Grafen von Erbach:Fürstenau, geb. 18 May 787. 3. Adolph Karl Friedrich Ludwig, geb. 29 Jan. 797, verm. 19 April 819 mit Louise Charlotte Johanne, Tochter des Fürsten von Hohenlohe:Langenburg, geb. 20 Aug. 799. Davon: a. Karl Adalbert Constantin Heinrich, geb. 19 Nov. 820. b. Friedrich Ludwig Franz August Ernst, geb. 20 Nov. 824. c. Ein Sohn, geb. 9 Jan. 826. d. Kraft Friedrich Karl August Eduard, geb. 2 Jan. 827. 4. Alexander Ludwig Karl Heinrich, geb. 3 Juli 798.

Vaters Schwester.

Sophie Christiane Louise, geb. 10 Oct. 762.

Vater Bruders, Georg Friedrich Heinrich, Sohn von Charlotte Juliane Polyxene von Klüchzner.

August Eduard Friedrich Ludwig, gebor. 23 Jan. 801.

3. Hohenlohe:Kirchberg.

(Lutherischer Religion.)

Fürst Georg Ludwig Moritz, geb. 16 Sept. 786, succ. 819, verm. 9 Juli 812 mit Adelsheid Charlotte Wilhelmine, Fürsten Friedrich Ludwig von Hohenlohe:Jungelsingen Tochter, gebor. 20 Jan. 787.

Geschwister.

1. Karoline Henriette, gebor. 1 Juni 761; f. Neuß zu Schleiz.

2. Wilhelmine Sophie Friederike Ferdinandsine, geb. 7 Nov. 780, verm. 25 Oct. 824 mit Gr. August v. Rohde.

3. Auguste Eleonore, geb. 24 May 781, verm. 11 Aug. 807 mit Gr. Friedrich Reinhard v. Nechten:Limburg.

Des 12 Sept. 791 verstorbenen Vater:Halb:Bruders Friedrich Karl Kinder aus zwei Ehen:
1. Karl Friedrich Ludwig Heinrich, geb. 2 Nov. 780, verm. 26 May 821 mit Marie, Gräfin von Urach, ältesten Tochter des Herzogs Heinrich von Württemberg, geb. 15 Dec. 802. 2. Christian Ludwig Friedrich Heinrich, geb. 22 Dec. 788. 3. Sophie Amalie Karoline Franziske, geb. 27 Januar 790, verm. 25 Oct. 824 mit dem Grafen August Friedrich Emanuel v. Rohde, geb. 3 Febr. 780.

II. Hohenlohe:Waldenburgsche Linie.

(Katholischer Religion.)

1. Hohenlohe:Vartenstein.

(Kathol. Religion.)

Fürst Karl August Theodor, geb. 9 Juni 788,

succ. im Nov. 806 seinem noch lebenden Vater, verm. 6 Sept. 811 mit Leopoldine Claudie Marie Clotilde, Landgrafen Karl Emanuel von Hessen-Rothenburg Tochter, geb. 12 Sept. 787.

Vater.

Fürst Ludwig Moys Joachim Franz, geb. 18 Aug. 765, succ. 5 Febr. 798, legte die Regierung nieder im Nov. 806, verm. 1) 18 Nov. 786 mit Franziska Wilhelmine Auguste, Gräfin von Manderscheid-Blankenheim, Wittwer 26 August 789. 2) 19 Jan. 790 mit Marie Crescentine, Gräfin zu Salm-Reiferscheid, gebor. 29 August 768, Wittwer 4 April 826.

Vaters Geschwister.

1. Sophie Karoline Josephe, geb. 13 Dec. 758. 2. Karl Joseph Ernst Justin, Fürst v. Hohenlohe-Waldenburg-Bartenstein-Jagtberg, geb. 12 Dec. 766, Wittwer 23 May 817 von Henriette Charlotte Friederike, Tochter des verstorbenen Herzogs Ludwig Eugen von Württemberg, wieder verm. 9 Juli 820 mit Marie Walpurg Katharine, Gräfin von Waldburg-Zeil-Wurzach, geb. 14 Sept 794, abermals Wittwer seit 9 Oct. 823.

Kinder erster Ehe.

1. Marie Anne Crescentie, geb. 20 März 798. 2. Ludwig Albert Constantin, Erbprinz, gebor. 5 Juni 802. 3. Franziska Kaverie Walpurg, geb. 29 Aug. 807, verm. 20 Oct. 825 an den Fürsten Anton Fugger-Babenhausen. 4. Charlotte Sophie Mathilde, geb. 2 Sept. 808.

Zweiter Ehe.

5. Leopoldine Marie Walpurg Clotilde, geb. 21 April 822.

2. Hohenlohe:Schillingsfürst.

(Kathol. Religion.)

Fürst Karl Albrecht Philipp Joseph, geb. 28 Febr. 776, succ. 14 Juni 796, vermählt 1) 11 Juli 797 mit Marie Elisabeth Auguste, Prinzen Friedrich Wilhelm von Ysenburg Tochter, Wittwer 1 April 803. 2) 20 May 813 mit Marie Leopoldine, Fürsten Karl von Fürstenberg Tochter, geb. 4 Sept. 791.

Kinder.

1. Karoline Friederike, geb. 1 Febr. 800. 2. Friedrich Karl Joseph, Erbprinz, geb. 5 May 814. 3. Katharine Wilhelmine Marie Josephe, gebor. 19 Jan. 817. 4. Karl Stephan Friedrich Christian, geb. 20 April 818. 5. Egon Karl Franz Joseph, geb. 4 Juli 819.

Geschwister.

1. Marie Josephe, geb. 9 April 775, verm. 21 Nov. 793 an Maximilian Joseph, Grafen von Holsstein.

2. Leonore Henriette Josephe, geb. 21 Jan. 786.

3. Franz Joseph, geb. 26 Nov. 787, verm. 30 März 815 mit Karoline Friederike Constantie, Tochter des Fürsten von Hohenlohe:Langenburg, geb. 23 Febr. 792.

Davon:

- a. Theresie Amalie, geb. 1 April 816.
- b. Victor Moritz Karl Franz, geb. 10 Febr. 818.
- c. Ludwig Karl Victor, geb. 31 März 819.
- d. Philipp Ernst, geb. 24 May 820.
- e. Amalie Adelheid, geb. 30 Aug. 821.
- f. Gustav Adolph, geb. 26 Febr. 823.

4. Marie Gabriele Felicitas, geb. 2 Apr. 791.

5. Leopold Alexander Franz Emmerich, geb. 17 Aug. 794.

Mutter.

Judith, geb. Freiin von Kewitzky, vorher verw. Freiin von Bröthy, geb. 8 Sept. 753, verm. 14 Sept. 774 an den Fürsten Karl Albert Christian v. Hohlenlohe: Schillingsfürst, Wittve 14 Juny 796.

Hohenzollern = Hechingen.

(Katholischer Religion.)

Fürst Friedrich Herrmann Otto, geb. 22 Juli 776, succ. 2 Nov. 810, verm. 26 April 800 mit Marie Louise Pauline, Herzogs Peter von Curzland und Sagan Tochter, geb. 19 Febr. 782.

Sohn.

Friedrich Wilhelm Herrmann Constantin, Erbprinz, geb. 16 Febr. 801, verm. 22 May 826 mit Eugenie Hortensie, zweiten Tochter des Herzogs von Leuchtenberg, geb. 23 Sept. 808.

Halbgeschwister.

1. Louise Julie Constantie, geb. 1 Nov. 774.
 2. Marie Antonie Philippe, geb. 8 Febr. 781, verm. 12 Juli 803 an den Grafen Friedrich Ludwig Truchseß von Waldburg Capustigall, geb. 25 Oct. 776. 3. Maximiliane Antonie, geb. 30 Nov. 787, verm. 17 Nov. 817 mit Joseph, Grafen von Lodron, vorher Wittve des Gr. Eberhard von Waldburg: Zeil: Burzach. 4. Josephine, geb. 14 May 790, verm. 31 Aug. 811 an Ladislaus, Grafen Festetics von Tolna.

Vaters Geschwister.

1. Franz Xaver Joseph, geb. 21 May 757, verm. 22 Jan. 787 mit Marie Theresie, Gräfin v. Wildenstein, geb. 23 Juni 763.

Kinder.

a. Friedrich Anton, geb. 3 Nov. 790. b. Friederike Julie, geb. 21 März 792. c. Friederike Josephe, geb. 7 Juli 795.

2. Felicitas Theresie, geb. 18 Dec. 763, verm. an den Grafen de Höben:Neuschateau.

Des 26 Februar 812 verstorbenen Großvater: Bruders, Fürsten Friedrich Anton, Wittwe:

Ernestine Josephe, Gräfin von Sobock und Kornitz, geb. 21 Jan. 753.

Kinder.

1. Joseph Wilhelm Friedrich, Fürst: Bischof von Ermeland, geb. 20 May 776. 2. Herrmann, geb. 20 May 777, verm. 29 Juli 805 mit Karoline von Weiher. Tochter: Karoline, geb. 29 Juni 808. 3. Johann Karl, geb. 16 März 782.

Hohenzollern - Sigmaringen.

(Kathol. Religion.)

Fürst Anton Aloys Meinrad Franz, geb. 20 Juni 762, succ. 26 Dec. 785, verm. 12 Aug. 782 mit Amalie Sephyrine, Fürsten Philipp Joseph von Salm:Kyrburg Tochter, geb. 6 März 760.

Sohn.

Karl Anton Friedrich, Erbprinz, geb. 20 Febr.

785, verm. 4 Febr. 808 mit der Prinzessin Antoinette Murat, geb. 5 Jan. 792.

Kinder.

1. Annunc. Karol. Joachime Antonie Amalie, geb. 7 Juni 810. 2. Karl Anton, geb. 7 Septbr. 811. 3. Amalie Antoinette Karoline Adriane, geb. 30 April 815. 4. Friederike Wilhelmine, geb. 24 März 820.

Schwester.

Marie Crescentie Anne, geb. 24 Juli 766, verm. mit Franz Xaver Fischler von Treuberg, H. Sachs.: Coburg. Geh.: Rath.

Schleswig = Holstein = Augustenburg.

(Lutherischer Religion.)

Herzog Christian Karl Friedrich August, geb. 19 Juli 798, succ. 14 Juni 814, verm. 18 Sept. 820 mit Louise Sophie, Gräfin von Dannefskiold: Samsøe, Tochter des Grafen Christian Conrad Sophus von Dannefskiold: Samsøe, geb. 22 Septbr. 796.

Töchter.

a. Friederike Marie Louise Auguste Karoline Henriette, geb. 28 Aug. 824. b. Eine Prinzessin, geb. 15 Jan. 826.

Mutter.

Louise Auguste, Königin Christian VII. von Dänemark Tochter, geb. 7 Juli 771, verm. 27 May 786 an Herzog Friedrich Christian von Schleswig: Holst.: Augustenburg, Wittwe 14 Juni 814.

Geschwister.

1. Karoline Amalie, geb. 28 Juni 796; s. Dä:

nemark. 2. Friedrich Emil August, geb. 23 Aug. 800.

Vaters Bruder.

Friedrich Karl Emil, geb. 8 März 767, verm. 29 Sept. 801 mit Sophie Eleonore Friederike von Scheel, geb. 26 Dec. 778.

Kinder.

1. Friedrich August Emil, geb. 3 Febr. 802.
 2. Charlotte Louise Dorothee Josephine, geb. 24 Jan. 803. 3. Pauline Victorie Anne Wilhelmine, geb. 9 Febr. 804. 4. Georg Erich, geb. 14 März 805. 5. Heinrich Karl Woldemar, geb. 13 Oct. 810. 6. Amalie Eleonore Sophie Karoline, geb. 9 Jan. 813. 7. Sophie Bertha Clementine Auguste, geb. 30 Jan. 815.

Schleswig-Holstein-Beck und Glücksburg.

(Lutherischer Religion.)

Herzog Friedrich Wilhelm Paul Leopold, geb. 5 Juni 785, succ. 25 März 816, verm. 26 Jan. 810 mit Louise Karoline, Landgrafen Karl von Hessen-Cassel Tochter, geb. 28 Sept. 789.

Kinder.

1. Louise Marie Friederike, geb. 23 Oct. 810.
 2. Friederike Karoline Juliane, geb. 9 Oct. 811.
 3. Karl, geb. 20 Sept. 813. 4. Friedrich, geb. 23 Oct. 814. 5. Wilhelm, geb. 19 April 816. 6. Christian, geb. 8 April 818. 7. Louise, geb. 18 Nov. 820. 8. Julius, geb. 14 Oct. 824. 9. Johann, geb. 5 Dec. 825.

Schwester.

Elisabeth Friederike Sophie Amalie Charlotte, geb. 13 Dec. 780, verm. 22 Februar 800 an

Gottlob Samuel, Freiherrn v. Richthofen, Wittwe
25 Febr. 808.

Mutter.

Friederike Amalie, Grafen Leopold v. Schlie-
ben Tochter, geb. 28 Febr. 757, verm. 9 März 780
an den Herzog Friedrich Karl Ludwig von Schles-
wig-Holstein-Beck, Wittwe 25 März 816.

Holstein-Oldenburg.

(Lutherischer Religion.)

Herzog Peter Friedrich Ludwig, geb. 17 Jan.
755, succ. 2 Juli 823, Fürst zu Lübeck seit 802, auch
Fürst zu Birkenfeld, 16 April 817, verm. 26 Juni
781 mit Friederike Elisabeth Amalie, Herzog Frie-
drich Eugen zu Württemberg Tochter, geb. 27 Juli
765, Wittwer 24 Nov. 785.

Sohn.

Paul Friedrich August, Erbprinz, geb. 13 Juli
783, verm. 24 Juli 817 mit der Prinzessin Adelheid
von Anhalt-Bernburg-Schaumburg, gebor. 23 Febr.
800, Wittwer 13 Sept. 820; zweite Gemahlin Ida,
Schwester der ersten, geb. 10 März 804, verm. 24
Juni 825.

Kinder.

1. Marie Friederike Amalie, geb. 31 Dec.
818. 2. Elisabeth Marie Friederike, geb. 8 Juni
820.

Sohnes Peter Friedrich Georg, gest. 27 Dec.
812, Kinder von Katharina, Kaisers Paul I. von
Rußland Tochter, geb. 21 May 788, verm. 30 April
809, gest. 9 Jan. 819.

1. Peter Georg Paul Alexander, geb. 30 Aug.
810. 2. Constantin Friedrich Peter, geb. 26 Aug.
812.

Leiningen - Dachsburg.

(Lutherischer Religion.)

Fürst Karl Friedrich Wilhelm Emich, geb. 11 Sept. 804, succ. 4 Juli 814.

Schwester.

Anne Feodorowna Auguste Wilhelmine Charlotte Johanne, geb. 7 Dec. 807.

Mutter.

Marie Louise Victorie, Herzogs Franz Friedrich Anton von Sachsen-Coburg-Saalfeld Tochter, gebor. 17 Aug. 786, verm. 21 Dec. 803 an Fürst Emich Karl Ludwig von Leiningen-Dachsburg, Wittwe 4 Juli 814; s. Großbritannien.

Lichtenstein.

(Katholischer Religion.)

Fürst Johann Nepomuk Joseph, geb. 26 Juni 760, succ. 24 März 805, verm. 12 April 792 mit Josephe Sophie, Landgrafen Joachim Egon von Fürstenberg Tochter, geb. 20 Juni 776.

Kinder.

1. Moys Joseph Nepomuk Joachim Franz, Erbprinz, geb. 26 May 796. 2. Marie Sophie Josephe, geb. 5 Sept. 798, verm. 4 Aug. 817 mit Vincenz, Grafen von Esterhazy. 3. Marie Josephe, geb. 11 Jan. 800. 4. Franz de Paula Joachim Joseph, geb. 23 Febr. 802. 5. Karl Johann Nepomuk Anton, geb. 14 Juni 803. 6. Henriette, geb. 2 April 806. 7. Friedrich, geb. 21 Sept. 807. 8. Eduard, geb. 22 Febr. 809. 9. August Ignaz, geb. 22 April 810. 10. Ida Leopoldine Sophie
Ma:

Marie Josephe Franziske, gebor. 12 Sept. 811.
11. Rudolph, geb. 5 Oct. 816.

Schwester.

Marie Josephe Hermenegilde, geb. 13 April
768, verm. Fürstin Esterhazy.

Bruders, Aloys Josephs Wittwe.

Karoline, Gräfin von Manderscheid-Blanken-
heim, geb. 13 Nov. 768, verm. 16 Nov. 785, Wittwe
24 Nov. 805.

Vater Bruders, Karl Borrom. Josephs Kinder.

1. Marie Josephe Eleonore, geb. 6 Dec. 763,
verm. 29 Jan. 782 an Johann Nepomuk Ernst,
Grafen von Harrach, geb. 17 May 756. 2. Joseph
Wenzel, geb. 26 Aug. 767. 3. Aloys Gonzaga
Joseph, geb. 1 April 780.

Dessen Sohnes, Fürsten Karl Borrom. Johann
Nepomuk Wittwe.

Marie Anne Josephe, Grafen Johann Franz
Anton von Rhevenhüller Tochter, geb. 19 Nov. 770,
verm. 28 Sept. 789, Wittwe 24 Dec. 795.

Sohn.

Karl Franz Anton, geb. 23 Oct. 790, verm.
21 Aug. 819 mit Franziske, Gräfin von Urbna, geb.
8 Dec. 799.

Kinder.

1. Marie Anne, geb. 25 Aug. 820.

2. Theresie Marianne Josephine Karoline,
geb. 28 Oct. 822.

Des Prinzen Moritz Joseph (starb den 24
März 819) Wittwe: Leopoldine, Fürsten Nicolaus
von Esterhazy Tochter, geb. 31 Jan. 788.

Kinder.

a. Marie, geb. 31 Dec. 808. b. Leonore, geb. 25 Dec. 812. c. Leopoldine, geb. 4 Novbr. 815.

L i p p e - D e t m o l d.

(Reform. Religion.)

Fürst Paul Alexander Leopold, geb. 6 Nov. 796, succ. 4 April 802, verm. 23 April 820 mit Emilie Friederike Karoline, Prinzessin zu Schwarzburg-Sondershausen, geb. 23 April 800.

Kinder.

1. Paul Friedrich Emil Leopold, Erbprinz, geb. 1 Sept. 821.
2. Emilie Friederike Karoline, gebor. 9 Nov. 822.
3. Günther Friedrich Woldemar, gebor. 18 April 824.
4. Marie Karoline Friederike, gebor. 1 Dec. 825.

Bruder.

Friedrich Albert August, geb. 8 Dec. 797.

L i p p e - S c h a u m b u r g.

(Reformirter Religion.)

Fürst Georg Wilhelm, geb. 20 Dec. 784, succ. 13 Febr. 787, verm. 23 Juni 816 mit Ida Karoline Louise, Fürsten Georg zu Waldeck Tochter, geb. 26 Sept. 796.

Kinder.

1. Adolph Georg, Erbprinz, geb. 1 Aug. 817.
2. Mathilde Auguste Wilhelmine Karoline, geb. 11 Septbr. 818.
3. Adelheid Christine Juliane Charlotte, geb. 9 März 821.
4. Ernst August,

geb. 12 Dec. 822. 5. Ida Marie Auguste Friederike, geb. 26 May 824.

Schwestern.

1. Gräfin Wilhelmine Charlotte, geboren 18 May 783, vermählt 7 Novbr. 814 an den Grafen Ernst Friedrich Herbart von Münster, gebor. 1 März 766. 2. Gräfin Karoline Louise, geb. 29 Nov. 786.

L u c c a.

(Katholischer Religion.)

Herzog Karl Ludwig, geb. 23 Dec. 799, folgt seiner Mutter (Marie Louise, Tochter des Königs Karl IV. von Spanien, Wittive König Ludwigs von Sibirien 27 May 803) in der Regierung des Fürstenthums Lucca 13 März 824; verm. 15 Aug. 820 mit Marie Theresie Ferdinande, Tochter des Königs Victor Emanuel von Sardinien, gebor. 19 Sept. 803. Davon: a. Louise Franziska Anne Marie Theresie, geb. 29 Oct. 821. b. Ferdinand Karl Maria Joseph Victoria Balthasar, geb. 14 Jan. 823.

Schwester.

Marie Louise Charlotte, geb. 1 Oct. 820; f. Sachsen.

Vaters Schwestern, Prinzessinnen von Parma.

1. Marie Antoinette Josephe, geb. 28 Nov. 774. 2. Charlotte Marie Ferdinande, geb. 7 Febr. 777.

Mecklenburg = Schwerin.

(Lutherischer Religion.)

Großherzog Friedrich Franz, geb. 10 Decbr.

756, succ. 24 April 785, verm. 1 Juni 775 mit Louise, Herzogs Johann August zu Sachsen-Gotha Tochter, Wittwer 1 Jan. 808.

Kinder.

1. Des am 29 Nov. 819 verstorbenen Erbgroßherzogs Friedrich Ludwig, geb. 13 Jan. 778, verm. 1) 23 Oct. 799 mit der Großfürstin Helene, Kaisers Paul I. von Rußland Tochter, geb. 24 Decbr. 784, Wittwer 24 Sept. 803. 2) 1 Juli 810 mit Karoline Louise, Großherzogs Karl August von Sachsen-Weimar Tochter, geb. 18 Juli 786, Wittwer 20 Jan. 816. 3) 8 April 818 mit Auguste Friederike, Landgraf Friedrich Ludwig von Hessen-Homburg Tochter, geb. 28 Nov. 776.

Kinder erster Ehe.

a. Paul Friedrich, Erbgroßherzog, gebor. 15 Sept. 800, verm. 25 May 822 mit der Prinzessin Friederike Wilhelmine Alexandrine Marie Helene von Preußen, geb. 23 Febr. 803. Davon: 1. Friedrich Franz Alexander, gebor. 28 Febr. 823. 2. Louise Marie Helene, geb. 17 May 824.

b. Marie Louise Friederike Alexandra Elisabeth Charlotte Katharine, geb. 31 März 803; s. Sachsen-Altenburg.

Kinder zweiter Ehe.

c. Albrecht, geb. 11 Febr. 812.

d. Helene Louise Elisabeth, geb. 24 Januar 814.

2. Gustav Wilhelm, geb. 31 Jan. 781.

3. Karl August Christian, geb. 2 Juli 782.

4. Charlotte Friederike, geboren 4 Dec. 784; s. Dänemark.

Mecklenburg = Strelitz.

(Lutherischer Religion.)

Großherzog Georg (Friedrich Karl Joseph) geb. 12 Aug. 779, succ. 6 Novbr. 816, verm. 12 Aug. 817 mit Marie Wilhelmine Friederike, Landgrafen Friedrich von Hessen-Cassel Tochter, geb. 21 Jan. 796.

Kinder.

1. Karoline Louise Marie Friederike Therese Charlotte Wilhelmine Auguste, geb. 31 May 818.

2. Friedr. Wilhelm Karl Georg Ernst Adolph Gustav, Erbgroßherzog, geb. 17 Oct. 819.

3. Karoline Charlotte Mariane, geb. 10 Jan. 821.

4. Georg August Ernst Adolph Karl Ludwig, geb. 11 Jan. 824.

Geschwister.

1. Theresie Mathilde Amalie, gebor. 5 April 773; f. Thurn und Taxis.

2. Friederike Karoline Sophie Alexandrine, geb. 2 März 778; f. Preußen, Solms-Braunfels und Großbritannien.

Karl Friedrich August, geb. 30 Nov. 785.

M o d e n a.

(Katholischer Religion.)

Herzog Franz Joseph Karl (Ambrosius Stanislaus), Erzherzog von Oesterreich, geb. 6 Oct. 779, reg. seit 814, verm. 20 Juni 812 mit Marie Beatrix Victorie Josephe, Königs Victor Emanuel von Sardinien Tochter, geb. 6 Dec. 792.

Kinder.

1. Marie Theresie Beatrix, geb. 14 Juli 817.
2. Franz Ferdinand Geminian, Erbprinz, geb. 1 Juni 819.
3. Ferdinand Karl Victor, geb. 20 Juli 821.
4. Marie Beatrix Anne Franziska, gebor. 13 Febr. 824.

Mutter.

Marie Ricciarde Beatrix von Este, gebor. 7 April 750, Tochter Herkules II. Reinald von Modena, verm. 15 Oct. 771 an den Erzherzog Ferdinand Karl Anton zu Oesterreich, bis 805 regierender Herzog von Modena, Wittwe 24 Dec. 806.

Geschwister.

1. Marie Theresie Johanne Josephe, geb. 1 Nov. 773; s. Sardinien.
2. Marie Anne Leopoldine Josephe, geb. 10 Dec. 776; s. Bayern.
3. Ferdinand Karl Joseph Franz, gebor. 25 April 781.
4. Maximilian Joseph Johann, geb. 14 Juli 782.

Nassau-Oranien, s. vereinigte Niederlande.

N a s s a u - U s i n g e n .

(Lutherischer Religion.)

Kinder des letzten am 24 März 816 verstorbenen Herzogs Friedrich August.

1. Christiane Ernestine Louise, geb. 17 Aug. 776; s. Baden.
2. Auguste Amalie, geb. 30 Dec. 778; s. Hessen-Homburg.

Dessen Bruders, des am 17 May 803 verstorbenen Fürsten Karl Wilhelm Tochter.

Louise Karoline Henriette, geb. 14 Juni 763.

Nassau - Saarbrück.

(Lutherischer Religion.)

Des letzten Fürsten Heinrich Ludwig Karl
Albrecht Wittwe.Marie Franziske Maximiliane, Prinzessin von
Montbarrý, gebor. 2 Nov. 761, verm. 6 Oct. 779,
Wittwe 27 April 797.

Dessen Vaters, Fürsten Ludwig Schwester.

Wilhelmine Henriette, geb. 2 Oct. 752, verm.
9 Juli 783 mit Ludwig Armand, Marquis de
Soyecourt, Wittwe 7 Sept. 790.

Nassau - Weilburg.

(Lutherischer Religion.)

Herzog Wilhelm Georg August Heinrich Bel-
gicus, geb. 14 Juni 792, succ. 9 Jan. 816, trat die
Alleinregierung sämmtlicher Nassauischen Lande an den
24 März 816, verm. 24 Juni 813 mit Charlotte
Louise Friederike Amalie, des Herzogs Friedrich
von Sachsen-Hildburghausen Tochter, geb. 28 Jan.
794, Wittwer 6 April 825.

Kinder.

1. Therese Wilhelmine Friederike Isabelle,
geb. 17 Aug. 815.
2. Adolph Wilhelm Karl August Friedrich,
Erbprinz, geb. 24 Juli 817.
3. Moritz Wilhelm August Karl Heinrich,
geb. 21 Nov. 820.
4. Wilhelm Karl August Friedrich, geb. 12
August 823.
5. Marie Wilhelmine Friederike Elisabeth,
geb. 29 Jan. 825.

Geschwister.

1. Henriette Alexandrine Friederike, geb. 30 Oct. 797; f. Oesterreich. 2. Friedrich Wilhelm, geb. 15 Dec. 799.

Vaters Schwestern.

1. Wilhelmine Louise, geb. 28 Sept. 765; f. Neuß. 2. Karoline Louise Friederike, geboren 14 Febr. 770; f. Wiedrunkel. 3. Henriette, geb. 23 April 780; f. Württemberg.

N e a p e l , siehe Sicilien.

Vereinigte Niederlande.

(Reformirter Religion.)

König Wilhelm I. (Friedrich), gebor. 24 Aug. 772, Fürst von Nassau-Oranien seit 9 April 806, souveräner Fürst der vereinigten Niederlande seit 18 Jan. 814, König seit 15 März 815, verm. 1 Oct. 791 mit Friederike Louise Wilhelmine, Königs Friedrich Wilhelm II. von Preußen Tochter, gebor. 18 Nov. 774.

Kinder.

1. Wilhelm Friedrich Georg Ludwig, Kronprinz, Prinz von Oranien, geb. 6 Dec. 792, verm. 21 Febr. 816 mit der Großfürstin Anna, Kaisers Paul I. von Rußland Tochter, geb. 18 Jan. 795.

Kinder.

a. Wilhelm Alexander Paul Friedrich Ludwig, geb. 19 Febr. 817. b. Wilhelm Alexander Friedrich Constantin Nikolaus Michael, geb. 2 Aug. 818. c. Wilhelm Friedrich Heinrich, geb. 13

Juni 820. *d.* Wilhelmine Marie Sophie Louise, geb. 8 April 824.

2. Friedrich Wilhelm Karl, geb. 28 Februar 797, verm. 21 May 825 mit Louise Auguste Wilhelmine Amalie, Prinzessin von Preußen.

3. Wilhelmine Friederike Louise Mariane, geb. 9 May 810.

O e s t e r r e i c h.

(Katholischer Religion.)

Kaiser Franz I., König von Ungarn und Böhmen, gebor. 12 Febr. 768, succ. 1 März 792, Röm. Kaiser 7 Juli 792, erblicher Kaiser von Oesterreich seit 11 Aug. 804, legte die Römisch-Kaiserl. Reichs-Regierung nieder den 6 August 806, König der Lombardey und von Venedig 7 April 815, verm. 1) 6 Jan. 788 mit Elisabeth Wilhelmine, Herzog Friedrich Eugen zu Würtemberg-Stuttgart Tochter, geb. 21 April 767, Wittwer 18 Febr. 790. 2) 9 Sept. 790 mit Marie Theresie Karoline, Königs Ferdinand IV. von Sicilien Tochter, geb. 6 Juni 772, Wittwer 13 April 807. 3) 6 Jan. 808 mit Marie Ludovike Beatrix, Ferdinand Karl, Erzherzogs von Oesterreich Tochter, geb. 14 Dec. 787, Wittwer 7 April 816. 4) 10 Nov. 816 mit Charlotte Auguste, Maximilian Joseph, Königs von Bayern Tochter, geb. 8 Febr. 792.

Kinder.

Erzherzöge und Erzherzoginnen von Oesterreich.

1. Marie Louise, geb. 12 Dec. 791; f. Parma und Piacenza.

2. Ferdinand Karl Leopold Joseph Franz Marcellin, Kronprinz, geb. 19 April 793.

3. Leopoldine Karoline Josephe, gebor. 22 Jan. 797; s. Brasilien.

4. Marie Clementine Franziske Josephe Albine, geb. 1 März 791; s. Sicilien.

5. Karoline Ferdinande Theresie Josephe Demetria, geb. 8 April 801; s. Sachsen.

6. Franz Karl Joseph, geb. 7 Dec. 802, verm. am 4 Nov. 824 mit Friederike Sophie Dorothee Wilhelmine, Prinzessin von Bayern, geb. 27 Jan. 805; s. Bayern.

7. Marie Anne Franziske Theresie Josephe Medarde, geb. 8 Juni 804.

Geschwister.

Erzherzöge und Erzherzoginnen.

1. Marie Theresie Josephe Charlotte Johanne, geb. 14 Jan. 767; s. Königreich Sachsen.

2. Karl Joseph Johann Ludwig Lorenz, geb. 5 Sept. 771, verm. 17 Sept. 815 mit Henriette Alexandrine Friederike Wilhelmine, Fürsten Friedrich Wilhelm von Nassau-Weilburg Tochter, geb. 30 Oct. 797.

Kinder.

a. Marie Theresie Isabelle, geb. 31 Juli 816.

b. Albert Dominik Friedrich Rudolph, geb. 3 Aug. 817.

c. Karl Ferdinand, geb. 29 Juli 818.

d. Friedrich Ferdinand Leopold, geb. 14 May 821.

e. Marie Karoline Ludovika Christine, geb. 10 Sept. 825.

3. Joseph Anton Johann Baptist, gebor. 9 März 776, Palatin von Ungarn, verm. 1) 30 Oct. 799 mit der Großfürstin Alexandra, Kaisers Paul I. von Rußland Tochter, gebor. 9 August 783, Wittwer 16 März 801. 2) 30 Sept. 815 mit Hermine, Fürsten Victor Karl Friedrich von Anhalt-Bernburg-Schaumburg Tochter, geb. 2 Dec. 797, Wittwer 14 Sept. 817, verm. zum drittenmale 24 Aug.

819 mit Marie Dorothee Wilhelmine Karoline, Herzogs Ludwig von Württemberg Tochter, geb. 1 Nov. 797.

Kinder zweiter Ehe.

1. Stephan Franz Victor und 2. Germinie Amalie Marie, Zwillinge, geb. 14 Sept. 817.

Kinder dritter Ehe.

Alexander Leopold Ferdinand, geb. 4 Juni 825.

4. Anton Victor Joseph Johann Raymund, geb. 31 Aug. 779, Großmeister des deutschen Ordens.

5. Joh. Baptist Joseph Sabian Sebastian, geb. 20 Jan. 782.

6. Rayner Franz Joseph Joh. Michael Zieronymus, geb. 30 Sept. 783, Vice-König des Lombardisch-Venetianischen Königreichs, verm. 28 May 820 mit Marie Elisabeth Franziske, Prinzessin von Savoyen-Carignan, geb. 13 April 800.

Kinder.

a. Marie Karoline Auguste Elisabeth Margarethe Dorothee, geb. 6 Febr. 821.

b. Adelheid Franziske Marie Rainera Elisabeth Clotilde, geb. 3 Juni 822.

c. Leopold Ludwig, geb. 6 Juni 823.

d. Ernest Karl Felix Maria Rainer Gottfried Cyriac, geb. 8 Aug. 824.

e. Sigismund Leopold Rainer Maria Ambrosius Valentin, geb. 7 Jan. 826.

7. Ludwig Joseph Johann Anton, geb. 13 Dec. 784.

S. Rudolph Johann Joseph Rainer, geb. 8 Jan. 788, Cardinal und Erzbischof von Olmütz.

Vater Bruders, Erzherzogs Ferdinand Karl Wittwe und Kinder, s. Modena.

P a p s t.

(Katholischer Religion.)

Leo XII. (Gannibal della Genga), geb. 2 Aug. 760 zu Genga bei Spoleto, Cardinal 8 März 816, erwählt 28 Sept., gekrönt am 5 Oct. 823.

Parma, Piacenza und Guastalla.

(Kathol. Religion.)

Marie Louise, Erzherzogin, Kaisers Franz I. von Oesterreich Tochter, gebor. 12 Dec. 791, Herzogin von Parma, Piacenza und Guastalla seit 5 Juni 814, verm. 11 März 810 an Napoleon, vormals Kaiser der Franzosen, Wittwe seit 5 May 821.

Sohn.

Franz Joseph Karl, Herzog von Reichstadt, geb. 20 März 811.

P o r t u g a l.

(Kathol. Religion.)

Königin Maria da Gloria Johanne Charlotte Leopoldine, geb. 4 April 819, durch die Resignation ihres Vaters, Peters I., Kaisers von Brasilien zur Königin ernannt 2 May 826, verl. 29 Oct. 826 mit ihrem Oheime Don Miguel, Infant von Portugal.

Ältern und Geschwister, s. Brasilien.

Regentin Infantin Isabelle Marie, Tochter König Johann VI. von Portugal, geb. 4 Juli 801, zur Regentin ernannt 6 März 826.

Deren Mutter.

Charlotte Joachime Theresie, geb. 25 April 775, verm. 9 Jan. 790 an den König Johann VI. v. Portugal, Wittwe 10 März 826.

Geschwister.

1. Marie Theresie, geb. 29 Apr. 793; s. Spanien. 2. Peter Anton Joseph, geb. 12 Oct. 798, Kaiser v. Brasilien; s. Brasilien. 3. Marie Franziske de Assisi, geb. 22 April 800; s. Spanien. 4. Michael Maria Evarist, geb. 26 Oct. 802, Berlobter der Königin; s. oben. 5. Marie Anne Johanne Josephe, geb. 25 Juli 805.

Großmutter: Schwester.

Marie Franziske Benedicte, geb. 26 Juli 746, Wittwe des am 11 Sept. 788 verstorbenen Prinzen Joseph Franz Xaver von Brasilien.

P r e u ß e n .

(Evangelischer Religion.)

König Friedrich Wilhelm III., geb. 3 August 770, succ. 16 Nov. 797, verm. 24 Dec. 793 mit Louise Auguste Wilhelmine Amalie, Großherzogs Karl von Mecklenburg:Strelitz Tochter, Wittwer 19 Juli 810.

Kinder.

1. Friedrich Wilhelm, Kronprinz, geb. 15 Oct. 795, verm. 16 Nov. 823 durch Prokur. und 29 Nov. 823 in Person mit der Prinzessin Elisabeth Ludo:

vike von Bayern, geb. 13 Nov. 801; siehe Bayern.
 2. Friedrich Wilhelm Ludwig, geb. 22 März 797.
 3. Friederike Louise Charlotte Wilhelmine, geb. 13 Juli 798; s. Rußland. 4. Friedrich Karl Alexander, geb. 29 Juni 801, verl. 25 Dec. 826 mit Marie Louise Alexandrine, des Erb-Großherzogs von Sachsen-Weimar-Eisenach Tochter. 5. Friederike Wilhelmine Alexandrine Marie Helene, gebor. 23 Febr. 803, verm. 25 May 822 mit Paul Friedrich, Erb-Großherzog von Mecklenburg-Schwerin. 6. Louise Auguste Wilhelmine Amalie, gebor. 1 Febr. 808, verm. 21 May 825 mit dem Prinzen Friedrich der Niederlande. 7. Friedrich Heinrich Albrecht, geb. 4 Oct. 809.

Bruders, Prinzen Friedrich Ludwig Karl, Kinder mit Friederike Karoline Sophie, Großherzogs von Mecklenburg-Strelitz Tochter (verm. 26 Dec. 793, Wittwe 28 Dec. 796) jetzt verm. an den Herzog von Cumberland.

1. Friedrich Wilhelm Ludwig, geb. 30 Oct. 794, verm. 21 Nov. 817 mit Wilhelmine Louise, Herzogs Alexius Friedrich Christian von Anhalt-Bernburg Tochter, gebor. 30 Oct. 799. Davon: a. Friedrich Wilhelm Ludwig Alexander, gebor. 21 Juni 820. b. Friedrich Wilhelm Georg Ernst, geb. 12 Febr. 826. 2. Friederike Wilhelmine Louise Amalie, geb. 30 Sept. 796, verm. 18 April 818 mit dem regierenden Herzog zu Anhalt-Dessau.

Geschwister des Königs.

1. Wilhelmine Friederike Louise, geb. 18 Nov. 774; s. Verein. Niederlande. 2. Auguste Friederike Christine, geb. 1 May 780; s. Hessen-Cassel. 3. Friedrich Heinrich Karl, geb. 30 Dec. 781. 4. Friedrich Wilhelm Karl, geb. 3 Juli 783, verm. 12 Jan. 804 mit Amalie Marie Anne, Landgrafen

Friedrich Ludwig Wilhelm von Hessen-Homburg
Tochter, geb. 14 Oct. 785.

Kinder.

a. Heinrich Wilhelm Adalbert, geb. 29 Oct.
811. b. Marie Elisabeth Karoline Victorie, geb.
18 Juni 815. c. Friedrich Wilhelm Waldemar,
geb. 2 Aug. 817. d. Friederike Franziske Auguste
Marie Hedwig, geb. 15 Oct. 825.

Vaters, Königs Friedrich Wilhelm II. erste
Gemahlin.

Elisabeth Christiane Ulrike, Herzogs Karl von
Braunschweig-Wolfenbüttel Tochter, geb. 8 Novbr.
746, verm. 14 Juli 765, geschieden 769, residirt zu
Stettin.

Großvater Bruders, des Prinzen August Ferdi-
nand Kinder.

1. Friederike Dorothee Louise Philippine,
geb. 24 May 770, verm. 17 März 796 an den Fürsten
Anton Heinrich von Radzivil, geb. 13 Juni 775.

2. Friedrich Wilhelm Heinrich August, geb.
19 Sept. 779.

Neuß zu Graiz.

(Lutherischer Religion.)

Fürst Heinrich XIX., geb. 1 März 790, succ.
29 Jan. 817, verm. 7 Jan. 822 mit Gasparine,
Prinzessin von Rohan-Rochefort und Montauban, geb.
8 Aug. 800.

Davon:

1. Louise Karoline, geb. 3 Dec. 822. 2. Eli-
sabeth Henriette, geb. 23 März 824.

Bruder.

Heinrich XX., geb. 29 Juni 794.

Mutter.

Louise Wilhelmine, Fürsten Karl zu Nassau-Weilburg Tochter, geb. 28 Sept. 765, verm. 9 Jan. 786 an Fürsten Heinrich XIII. Reuß zu Graiz, Wittwe 29 Jan. 817.

Reuß zu Ebersdorf und Lobenstein.

(Lutherischer Religion.)

Fürst Heinrich LXXII., geb. 27 März 797, succ. 10 Juli 822 in der Regierung von Ebersdorf und den 7 May 824 in Lobenstein.

Geschwister.

1. Karoline Auguste Louise, geb. 27 Sept. 792. 2. Sophie Adelaide Henriette, geb. 28 May 800; s. Reuß zu Schleiß.

Mutter.

Louise Henriette, Erbgräfin von Hoym, geb. 30 März 772, Wittwe 10 Juli 822.

Vaters Schwestern.

1. Auguste Karoline Sophie, geb. 19 Jan. 757; s. Sachsen-Coburg-Gotha. 2. Louise Christine, geb. 2 Juni 759; s. Reuß zu Köstritz.

Reuß zu Gera.

(Lutherischer Religion.)

Des letzten Grafen Heinrich XXX. Wittwe, Louise Christine, Pfalzgrafen Johann von Birkenfeld Tochter, geb. 17 Aug. 748, verm. 28 Oct. 773, Wittwe 26 April 802.

Reuß

Neuß zu Köstrik.

(Lutherischer Religion.)

Erste Linie.

Fürst Heinrich LXIV., geb. 31 März 787, succ.
22 Sept. 814.

Mutter.

Louise Christine, Grafen Heinrich XXIV.
Neuß zu Ebersdorf Tochter, geb. 2 Juni 759, verm.
1 Juni 781 an den Fürsten Heinrich XLIII. Neuß
zu Köstrik, Wittve 22 Sept. 814.

Geschwister.

1. Karoline Juliane Friederike Auguste, geb.
23 April 782. 2. Franziska, geb. 7 Dec. 788; s.
Neuß zu Lobenstein.

Zweite Linie.

Fürst Heinrich XCIV., geb. 20 April 753, nahm
817 die fürstliche Würde an, Wittwer zum zweitens-
mal von Auguste Amalie Leopoldine, Tochter von
Friedrich Adolph, Freiherrn von Niedesfel, geb. 9
Aug. 771, verm. 12 May 792, gest. 21 Nov. 805.

Kinder aus der ersten Ehe von Wilhelmine Frie-
derike Marie Auguste Eleonore, Tochter von Frie-
drich Christoph, Freiherrn von Geuder, genannt Ra-
bensteiner, geb. 19 Nov. 755, verm. 11 Sept. 783,
gest. 17 Dec. 790.

1. Heinrich LX., gebor. 4 Juli 784, verm. 2
May 819 mit Dorothea, Heinr. Karl Erdm., Für-
sten von Carolath Tochter, geb. 16 Nov. 799.

Kinder.

a. Karoline Henriette, geb. 4 Dec. 820. b.
Marie Wilhelmine Johanne, geb. 24 Juni 822.

2. Heinrich LXIII., geb. 20 Jan. 786, verm. 21 Febr. 819 mit Eleonore, Christian Heinrich Grafen von Stolberg;Wernigerode Tochter, gebor. 26 Sept. 801.

Kinder.

a. Johanne Eleonore Friederike Eberhardine, geb. 25 Jan. 820. b. Heinrich VI., geb. 26 April 821. c. Auguste Mathilde Wilhelmine, gebor. 26 May 822. d. Heinrich VII., geb. 14 Juli 825.

Kinder aus der zweiten Ehe.

1. Auguste Esperance Friederike, geb. 3 Aug. 794; f. Anhalt;Cöthen;Pleß.

2. Karoline Elisabeth Adolphine Louise, geb. 8 Nov. 796, verm. 25 Aug. 817 mit Friedrich Wilhelm Karl, Prinzen von Carolath, geb. 29 Octbr. 790.

3. Heinrich LXXIV., geb. 2 Nov. 798.

Neuß zu Lobenstein.

(Lutherischer Religion.)

Des Fürsten Heinrich LIV. Wittwe.

Franziska, Fürsten Heinrich XLIII. Neuß zu Köstritz Tochter, geb. 7 Dec. 788, Wittwe seit 7 May 824.

Neuß zu Schleiz.

(Luther. Religion.)

Fürst Heinrich LXII., geb. 31 May 785, succ. 17 April 818.

Mutter.

Karoline Henriette, Fürsten Christian Karl von Hohenlohe;Kirchberg Tochter, geb. 11 Juni 761,

verm. 10 Juni 779 an Fürsten Heinrich XLII. Neuß zu Schleiz, Wittwe 17 April 818.

Geschwister.

1. Christiane Philippine Louise, geb. 9 Sept. 781. 2. Heinrich LXVII., geb. 20 Oct. 789, verm. 18 Apr. 820 mit Sophie Adelaide Henriette, Prinzessin Neuß zu Ebersdorf, geb. 28 May 800.

Kinder.

1. Heinrich V., geb. 4 Dec. 821.
2. Anna Karoline Louise Adelheid, geb. 16 Dec. 822.
3. Marie Elisabeth Henriette Adelheid, geb. 8 Juni 824.

R u ß l a n d.

(Griech. Relig.)

Kaiser Nicolaus I., König von Polen, gebor. 7 Juli 796, succ. vermöge der Resignation des Casarowitsch Constantin I Dec. 825, verm. 13 Juli 817 mit Alexandra Feodorowna (Friederike Louise Charlotte), Königs Friedrich Wilhelm III. von Preußen Tochter, geb. 13 Juli 798.

Kinder.

1. Alexander Nicolajewitsch, Großfürst, geb. 29 April 818.
2. Maria Nicolajewna, geb. 18 Aug. 819.
3. Olga Nicolajewna, geb. 11 Sept. 822.
4. Alexandra Nicolajewna, geb. 25 Jun. 825.

Geschwister, Großfürsten und Großfürstinnen von Rußland.

1. Constantin, geb. 9 May 779, verm. 24 Oct. 796 mit Anna Feodorowna (Juliane Henriette Ulrike), Herzogs Franz Friedrich Anton von Sachsen:

Coburg; Saalfeld Tochter, gebor. 23 Sept. 781, geschieden 2 April 820, und zum zweitemal verm. 24 May 820 mit der Fürstin von Lowicz, Johanne, geb. Gräfin von Grudzinska.

2. Maria, gebor. 16 Febr. 786; s. Sachsen-Weimar.

3. Anna, geb. 19 Jan. 795; s. Vereinigte Niederlande.

4. Michael, geb. 9 Febr. 798, verm. 19 Febr. 824 mit Helene Pawlowna (Friederike Charlotte Marie), Tochter des Herzogs Paul von Württemberg, geb. 9 Jan. 807.

Töchter.

1. Maria Michailowna, gebor. 9 März 825.
2. Elisabeth Michailowna, geb. 26 May 826.

Mutter.

Wittwe von Paul I., Kaiser von Rußland: Maria Seodorowna (Sophie Dorothee Auguste), Herzogs Friedrich Eugen von Württemberg Tochter, geb. 25 Oct. 759, verm. 18 Oct. 776, Wittwe 24 März 801.

Sachsen, Albertinische Linie.

(Kathol. Religion.)

König Friedrich August, gebor. 23 Dec. 750, succ. 17 Dec. 763, König 11 Dec. 806, verm. 29 Jan. 769 mit Maria Amalie Auguste, Pfalzgrafen Friedrich von Zweibrücken Tochter, geb. 10 May 752.

Tochter.

Marie Auguste Nepomucene, geb. 21 Juni 782.

Geschwister.

1. Anton Clemens, geb. 27 Dec. 755, verm.

a. mit Marie Charlotte Antonie, Königs Victor Amadei III. von Sardinien Tochter, geb. 17 Jan. 764, Wittwer 28 Dec. 782. b. 18 Oct. 787 mit Marie Theresie, Erzherzogin von Oesterreich, geb. 14 Jan. 767.

2. Marie Amalie Anne Josephe, geb. 26 Sept. 757; s. Bayern.

3. Maximilian Maria Joseph Emanuel, geb. 13 April 759, verm. 9 May 792 mit Karoline Marie Theresie, Herzogs Ferdinand von Parma Tochter, Wittwer 1 März 804, zweite Gemahlin Marie Louise Charlotte, Prinzessin von Lucca, Tochter Ludwigs, Königs von Etrurien, geb. 1 Oct. 802, verm. 7 Nov. 825.

Kinder.

1. Marie Amalie Friederike Auguste, geb. 10 Aug. 794. 2. Marie Friederike Amalie, geb. 17 April 796; s. Toscana. 3. Friedrich August Albert, geb. 18 May 797, verm. 7 Oct. 819 mit der Erzherzogin Karoline von Oesterreich, geb. 8 April 801. 4. Marie Anne Karoline Josephe Elisabeth Leopoldine, gebor. 15 Nov. 799; s. Toscana. 5. Johann Nepomuk Maria Joseph Anton Xaver, geb. 12 Dec. 801, verm. 21 Nov. 822 mit der Prinzessin Amalie Auguste von Bayern, geb. 13 Nov. 801. 6. Marie Josephe Amalie Beatrix, geb. 6 Dec. 803; s. Spanien.

Sachsen, Ernestinische Linie.

Sachsen-Weimar und Eisenach.

(Lutherischer Religion.)

Großherzog Karl August, geb. 3 Sept. 757, succ. 28 May 758, verm. 3 Oct. 775 mit Louise,

Landgrafen Ludwig IX. von Hessen-Darmstadt Tochter, geb. 30 Jan. 757.

Kinder.

1. Karl Friedrich, Erbgroßherzog, geb. 2 Febr. 783, verm. 3 Aug. 804 mit der Großfürstin Maria, Tochter Kaisers Paul I. von Rußland, geb. 16 Febr. 786.

Kinder: a. Marie Louise Alexandrine, geb. 3 Febr. 808; s. Preußen. b. Marie Louise Auguste Katharine, geb. 30 Sept. 811. c. Karl Alexander August Johann, geb. 24 Juni 818.

2. Karl Bernhard, geb. 30 May 792, verm. 30 May 816 mit Ida, Herzogs Georg Friedrich Karl von Sachsen-Coburg-Meiningen Tochter, geb. 25 Juni 794. Davon: 1. Louise Wilhelmine Adelheid, geb. 31 März 817. 2. Wilhelm Karl, geb. 25 Juni 819. 3. Wilhelm August Eduard, geb. 11 Oct. 823. 4. Herrmann Bernhard Georg, geb. 4 Aug. 825.

Sachsen-Gotha und Altenburg.

(Lutherischer Religion.)

Mutter der beiden letzten Herzoge, August, gest. 17 May 822, und Friedrich IV., gest. 11 Febr. 825:

Marie Charlotte Amalie Ernestine, Herzog Anton Ulrich zu Sachsen-Meiningen Tochter, geb. 11 Sept. 751, verm. 21 März 760 an Herzog Ernst Ludwig von Sachsen-Gotha, Wittwe 20 Apr. 804.

Wittwe des Herzogs August, verm. 24 April 802:

Karoline Amalie, Kurfürsten Wilhelm I. von Hessen Tochter, geb. 11 Juni 791.

Tochter erster Ehe von Louise Charlotte, Herzogin zu Mecklenburg-Schwerin (4 Jan. 801).

Dorothea Louise Pauline Charlotte Friederike Auguste, geb. 21 Dec. 800; s. Sachsen-Coburg-Gotha.

Sachsen-Meiningen und Hildburghausen.

(Lutherischer Religion.)

Herzog Bernhard Erich Freund, geb. 17 Dec. 800, succ. 24 Dec. 803, verm. 23 März 825 mit Marie Friederike Wilhelmine Christiane, Tochter Wilhelms II., Kurfürsten von Hessen, geb. 6 Sept. 804. Davon: Erbprinz Georg, geb. 2 April 826.

Mutter.

Louise Eleonore, Fürsten Christian Albert von Hohenlohe-Langemb. Tochter, geb. 11 Aug. 763, verm. 27 Nov. 782 an Herzog Georg Friedrich Karl von Sachsen-Meiningen, Wittwe 24 Decbr. 803.

Schwestern.

1. Amalie Adelheid Louise Theresie Karoline, geb. 13 Aug. 792; s. Großbritannien.
2. Ida, geb. 25 Juni 794; s. Sachsen-Weimar.

Vaters Schwester.

Marie Charlotte Amalie Ernestine Wilhelmine Henriette Philippine, geb. 11 Sept. 751; s. Sachsen-Gotha.

Sachsen-Altenburg.

(Lutherischer Religion.)

Herzog Friedrich, geb. 29 April 763, succ. 22 Sept. 780, verm. 3 Sept. 785 mit Charlotte Georgine Louise Friederike, Großherzog Karl von Meck-

senburg: Strelitz Tochter, geb. 17 Nov. 769, Wittwer
14 May 818.

Kinder.

1. Katharina Charlotte Georgine Friederike Louise Sophie Therese, geb. 17 Juni 787; s. Württemberg. 2. Joseph Georg Friedrich Ernst Karl, Erbprinz, geb. 27 Aug. 789, verm. 24 April 817 mit Louise Amalie Wilhelmine Philippine, Herzog Friedr. Ludwig Alexander von Württemberg Tochter, geb. 28 Juni 799. Davon: a. Alexandrine Marie Wilhelmine Katharine Theresie Henriette Louise Pauline Elisabeth Friederike Georgine, geb. 15 April 818. b. Henriette Friederike Therese Elisabeth, geb. 9 Oct. 823. c. Elisabeth Pauline Alexandrine, geb. 27 März 826. 3. Therese Charlotte Friederike Louise Amalie, geb. 8 Juli 792; s. Bayern. 4. Georg Karl Friedrich, gebor. 24 Juli 796, verm. 7 Oct. 825 mit Marie Louise Friederike, Herzogin von Mecklenb.: Schwerin. Davon: Ernst, geb. 16 Sept. 826. 5. Friedrich Wilhelm Karl Joseph Ludwig Georg, gebor. 4 Oct. 801. 6. Eduard Karl Wilhelm Christian, geb. 3 Juli 804.

Sachsen = Coburg = Gotha.

(Lutherischer Religion.)

Herzog Ernst Anton Karl Ludwig, geb. 2 Jan. 784, succ. 9 Dec. 806, verm. 31 Juli 817 mit Dorothee Louise, Herzogs August von Sachsen-Gotha Tochter, geb. 21 Dec. 800, geschied. 826.

Söhne.

1. August Ernst Karl Johann, Erbprinz, geb. 21 Juni 818.

2. Franz August Karl Albrecht Emanuel, geb. 26 Aug. 819.

Geschwister.

1. Sophie Friederike Karoline Louise, geb. 19 Aug. 778, verm. 22 Febr. 804 mit Emanuel, Graf von Mensdorf. 2. Juliane Henriette Ulrike, geb. 23 Sept. 781, verm. 24 Oct. 796 mit dem Großfürsten Constantin von Rußland, geschieden 2 April 820. 3. Ferdinand Georg August, geb. 28 März 785, verm. 2 Jan. 816 mit der Fürstin Kohary, geb. 2 Juli 797, von welcher: a. Ferdinand August Franz Anton, geb. 29 Oct. 816. b. August Ludwig Victor, geb. 13 Juni 818. c. Louise Auguste Antoinette, geb. 14 Febr. 822. d. Leopold Franz Julius, geb. 31 Jan. 824. 4. Marie Louise Victorie, geb. 17 Aug. 786; f. Großbritannien. 5. Leopold Georg Christian Friedrich, geb. 16 Dec. 790, verm. 2 May 816 mit Karoline Charlotte Auguste, Prinzessin von Großbritannien, geb. 7 Jan. 796, Wittwer 6 Nov. 817.

Mutter.

Auguste Karoline Sophie, Heinrichs XXIV. Grafen Reuß zu Ebersdorf Tochter, gebor. 19 Jan. 757, verm. 13 Juni 777 an Herzog Franz Friedrich Anton von Coburg, Wittwe 9 Dec. 806.

Vaters Schwester.

Karoline Ulrike Amalie, geb. 19 Oct. 753.

S a l m - S a l m.

(Der Fürst evang.; die übrigen Glieder der Fam. kath.)

Fürst Constantin Alexander Joseph, gebor. 22 Nov. 762, succ. 20 Juli 778, verm. 1) 31 Dec. 782 mit Victorie Felicitas, Prinzessin von Löwenstein-Wertheim, Wittwer 20 Nov. 786. 2) 4 Febr. 788 mit Marie Walpurgis, Grafen Christian von Sternberg Tochter, Wittwer 16 Juni 806. 3) mit Katharina Bender.

Kinder aus drei Ehen.

1. Wilhelm Florentin Ludwig Karl, Erbprinz, geb. 17 März 786, verm. 21 Juli 810 mit Flaminia, Freyin von Rossi. Davon: a. Alfred Konstantin, geb. 27 Dec. 814. b. Emil Georg Maximilian Joseph, gebor. 6 April 820. 2. Georg Leopold Maximilian Christoph, geb. 11 Apr. 793. 3. Leonore Louise Wilhelmine, geb. 6 Dec. 794, verm. 21 Juli 819 mit Alfred, Herzog von Croy: Dülmen, geb. 22 Nov. 789. 4. Johanne Wilhelmine Auguste, geb. 5 Aug. 796. 5. Auguste Louise Marie, geb. 29 Jan. 798, verm. 28 Juli 824 mit Philipp, Prinzen von Croy: Dülmen, geb. 26 Nov. 801. 6. Franz Friedrich Philipp, geb. 5 Juli 801. Aus der dritten Ehe: 7. Otto Oswald Ludwig, geb. 30 Apr. 810. 8. Eduard August Georg, geb. 8 Sept. 812. 9. Rudolph Herrmann Wilhelm Florentin, geb. 9 Sept. 817. 10. Albrecht Friedrich Ludwig Johann, geb. 3 Sept. 819. 11. Herrmann Johann Ignaz Friedrich, geb. 13 Juni 821.

Bruder.

Georg Adam Franz, geb. 26 May 766.

S a l m - K y r b u r g.

(Kathol. Religion.)

Fürst Friedrich IV. Ernst Otto Philipp, geb. 14 Dec. 789, succ. 23 Juli 794, verm. 11 Jan. 815 mit Cäcilie Rosalie von Bordeaux.

Sohn.

Friedr. Ernst Joseph August, geb. 5 Nov. 823.

Vaters, Fürst Friedrich Johann Otto Franz
Schwester.

Amalie Zephyrine, geb. 6 März 760; s. Hohenzollern; Sigmaringen.

S a r d i n i e n.

(Kathol. Religion.)

König Karl Felix, geb. 6 April 763, verm. 7 März 807 mit Marie Christine Theresie, Königs Ferdinand I. von Sicilien Tochter, geb. 17 Jan. 799, tritt nach Abdankung seines Bruders Königs Victor Emanuel die Regierung an den 19 Apr. 821.

Wittwe des am 10 Jan. 824 verstorbenen Königs Victor Emanuel.

Marie Theresie, Ferdinand Karl Erzherzogs von Oesterreich Tochter, geb. 1 Nov. 773, verm. 21 April 789.

Deren Kinder.

1. Marie Beatrix Victorie Josephe, gebor. 6 Dec. 792; s. Modena.

2. 3. Marie Therese Ferdinande (s. Lucca) und Marie Anne Karoline, Zwillinge, geb. 19 Sept. 803. 4. Marie Christine, geb. 14 Nov. 812.

S a v o n e n - C a r i g n a n.

(Katholischer Religion.)

Fürst Karl Emanuel, geb. 2 Oct. 798, succ. 16 Aug. 800, verm. 30 Sept. 817 mit Theresie Franziska, Tochter des Großherzogs Ferdinand von Toscana, geb. 21 März 801.

Kinder.

1. Victor Emanuel, Erbprinz, geb. 14 März 820. 2. Ferdinand Maria Albert Amadeus Philib. Vincenz, gebor. 15 Nov. 822. 3. Marie Christine Karoline Felicitas, geb. 4 Juli 826.

Mutter.

Marie Christine Albertine, Herzogs Karl Christian Joseph von Kurland Tochter, geb. 7 Dec. 779, verm. 24 Oct. 797 mit Fürsten Karl Emanuel Ferdinand von Carignan, Wittwe 16 Aug. 800.

Schwester.

Marie Elisabeth Franziska, geb. 13 Apr. 800;
s. Oesterreich.

Großvaters, Fürsten Victor Ludwig Schwester.

Gabriele Marie, geb. 17 März 748, verwitt-
wete Fürstin von Lobkowitz.

Schwarzburg = Sondershausen.

(Lutherischer Religion.)

Fürst Günther Friedrich Karl, geb. 5 Dec. 760,
succ. 14 Oct. 794, verm. 23 Juni 799 mit Wilhel-
mine Friederike Karoline, Fürsten Friedrich Karl
v. Schwarzburg-Rudolstadt Tochter, geb. 21 Jan. 774.

Kinder.

1. Emilie Friederike Karoline, geb. 23 April
800; s. Lippe. 2. Günther Friedrich Karl, Erb-
prinz, geb. 24 Sept. 801, verlobt 6 August 825 mit
Karoline Irene Marie, Tochter Karl Günthers,
Prinzen von Schwarzb.-Rudolstadt, geb. 6 Apr. 809.

Geschwister.

1. Günther Albrecht August, geb. 6 Sept. 767.
2. Albertine Wilhelmine Amalie, geb. 5 Apr. 771;
s. Würtemberg. 3. Johann Karl Günther, geb. 24
Juni 772, verm. 5 Juli 811 mit der unten genann-
ten Prinzessin Güntherine Friederike Charlotte Al-
bertine, geb. 24 Juli 791.

Kinder: a. Louise Friederike Albertine Pau-
line, geb. 12 März 813. b. Charlotte Friederike
Amalie Albertine, geb. 7 Sept. 816.

Vater Bruders, s. August Tochter von Christine
Elisabeth Albertine, Prinzessin von Anhalt-
Bernburg.

Albertine Charlotte Auguste, geb. 1 Febr. 768;
s. Waldeck.

Enkelin vom Prinzen Friedrich Christian Albert mit Friederike Charlotte von Schwarzburg-Sondershausen.

Güntherine Friederike Charlotte Albertine, geb. 24 Juli 791; s. vorher.

Schwarzburg-Rudolstadt.

(Lutherischer Religion.)

Fürst Friedrich Günther, geb. 6 Nov. 793, succ. 28 April 807, verm. 15 April 816 mit Amalie Auguste, Tochter des Erbprinzen Friedrich von Anhalt-Dessau, geb. 18 Aug. 793. Davon: Günther, Erbprinz, geb. 5 Nov. 821.

Geschwister.

1. Thekla, geb. 23 Febr. 795, verm. 11 April 817 an den Fürsten Otto Victor von Schönburg-Waldenburg, geb. 1 März 783. 2. Albert, geb. 30 April 798.

Mutter.

Karoline Louise, Landgrafen Friedrich Ludwig von Hessen-Homburg Tochter, geb. 26 Aug. 771, verm. 21 Juli 791 an Fürsten Ludwig Friedrich, Wittwe 21 April 807.

Vaters Schwester.

Wilhelmine Friederike Karoline, geb. 21 Jan. 774; s. Schwarzburg-Sondershausen.

Vater Bruders, Prinzen Karl Günthers Wittwe.

Louise Ulrike, Friedrich Ludwigs, Landgrafen von Hessen-Homburg, Tochter, geb. 26 Oct. 772, verm. 19 Juni 793, Wittwe 4 Febr. 825.

Kinder: a. Franz Friedrich Karl Adolph, geb. 27 Sept. 801. b. Karoline Auguste Louise Amalie, geb. 4 April 804; s. Anhalt Dessau. c. Maria Wilhelm Friedrich, geb. 31 May 806. d. Karoline

Irene Marie, gebor. 6 April 809; f. Schwarzburg-Sondershausen.

Schweden und Norwegen.

(Lutherischer Religion.)

König Karl Johann, geb. 26 Jan. 764, erwählt zum Reichs-Kronprinzen 21 August 810, adoptirter Sohn Königs Karl XIII. seit 5 Nov. 810, succ. 5 Febr. 818, verm. 16 Aug. 798 mit Bernhardine Eugenie Desiree, geb. Clary, Schwester der Gemahlin des vormaligen Königs Joseph von Spanien, geb. 8 Nov. 781.

Sohn.

Joseph Franz Oskar, Kronprinz, geb. 4 Juli 799, verm. am 19 Juni 823 mit der Prinzessin Josephine Maximiliane Eugenie von Leuchtenberg und Eichstädt, geb. 14 März 807. Davon: Karl Ludwig Eugen, Erbprinz u. Herzog von Schonen, geb. 3 May 826.

Sohn Königs Gustav III.

Gustav IV. Adolph, geb. 1 Nov. 778, succ. seinem Vater 29 März 792, resignirte 29 März 809, verm. 31 Oct. 797 mit Friederike Dorothee Wilhelmine, Karl Ludwigs Erbprinzen von Baden Tochter, geschieden 17 Febr. 812, Wittwer 25 Sept. 826.

Kinder: 1. Gustav, geb. 9 Nov. 799. 2. Sophie Wilhelmine, geb. 21 May 801; f. Baden. 3. Amalie Marie Charlotte, geb. 22 Febr. 805. 4. Cäcilie, geb. 22 Juli 807.

Schwester des letztverstorbenen Königs Karl XIII.

Sophie Albertine, geb. 8 Oct. 753, ehemalige Aebtissin zu Quedlinburg.

S i c i l i e n .

(Kathol. Religion.)

König Franz I. Januar Joseph, geb. 19 Aug. 777, succ. 4 Jan. 825, verm. 1) 25 Juni 797 mit Marie Clementine Josephe, Kaisers Leopold II. Tochter, Wittwer 15 Nov. 801. 2) 16 Oct. 802 mit Marie Isabelle, Königs Karl IV. von Spanien Tochter, geb. 6 Juli 789.

Kinder.

1. Karoline Ferdinande Louise, geb. 5 Nov. 798; s. Frankreich. 2. Louise Charlotte, geb. 24 Oct. 804; s. Spanien. 3. Marie Christine, geb. 27 April 806. 4. Ferdinand Karl, Kronprinz und Herzog von Calabrien, geb. 12 Jan. 810. 5. Karl Ferdinand, Fürst von Capua, geb. 10 Oct. 811. 6. Leopold Benjamin Joseph, Graf von Syrakus, geb. 22 May 813. 7. Anton Pascal, Graf von Lecce, geb. 23 Sept. 816. 8. Marie Amalie, geb. 25 Febr. 818. 9. Karoline Ferdinande, geb. 29 Febr. 820. 10. Therese Christine Marie, geb. 14 März 822. 11. Ludwig Karl Maria Joseph, Graf von Aquila, geb. 19 Juli 824.

Geschwister.

1. Marie Christine Theresie Amalie, geb. 17 Jan. 779; s. Sardinien.

2. Marie Amalie, geb. 26 April. 782; s. Orleans bei Frankreich.

3. Leopold Joh. Joseph Michael, Prinz v. Salerno, geb. 2 Juli 790, verm. 28 Juli 816 mit Marie Clementine, Kaisers Franz I. von Oesterreich Tochter, geb. 1 März 798.

Tochter.

Marie Karoline Auguste, geb. 26 April 822.

Solms = Braunfels.

(Reformirter Religion.)

Fürst Wilhelm Christian Karl, geb. 9 Jan. 759, succ. 24 Oct. 783, verm. 6 Oct. 792 mit Franziska Auguste, Wild- und Rheingräfin zu Salm-Grumbach, Wittwer 19 Juli 810.

Kinder.

1. Wilhelmine Karoline Marie Friederike, geb. 20 Sept. 793, verm. 17 Oct. 811 an Fürst Alexius von Bentheim, geb. 20 Jan. 781.
2. Sophie Auguste, geb. 24 Febr. 796; s. Neu-Wied.
3. Friedrich Wilhelm Ferdinand, Erbprinz, geb. 14 Dec. 797.
4. Karl Wilhelm Bernhard, geb. 9 Apr. 800.

Geschwister.

1. Wilh. Heinrich Casimir, geb. 30 Apr. 765.
2. Louise Karoline Sophie, geb. 7 Juli 766.
3. Karl August Wilhelm Friedrich, geb. 9 Oct. 768.
4. Ludw. Wilhelm Christian, geb. 26 Oct. 771.

Kinder des am 13 April 814 verstorbenen Bruders, Prinzen Friedrich Wilhelm, und der Prinzessin Friederike von Mecklenburg-Strelitz, jetzigen Herzogin von Cumberland.

- a. Friedrich Wilhelm Heinrich Casimir Georg Karl Maximilian, geb. 30 Dec. 801.
- b. Auguste Louise Therese Mathilde, geboren 26 Juli 804.
- c. Alexander Friedrich Ludwig, geb. 12 März 807.
- d. Friedrich Wilhelm Karl Ludwig Georg Alfred Alexander, geb. 27 Juli 812.

Solms = Lich und Hohen = Solms.

(Reformirter Religion.)

Fürst Ludwig, geboren 24 Jan. 805, succ. 10 Oct. 824.

Brü:

Brüder.

1. Ferdinand, geb. 28 Juli 806. 2. August, geb. 16 Nov. 807.

Mutter.

Henriette Sophie, Grafen Ludwig Wilhelm von Bentheim Tochter, geb. 10 Juni 777, verm. 6 Sept. 802 an den Fürsten Karl Ludwig August, Wittwe 10 Juni 807.

Vaters Geschwister.

1. Friedrich Alexander, geb. 18 Juni 763. 2. Marie Karoline, geb. 6 Jan. 767.

S p a n i e n.

(Katholischer Religion.)

König Ferdinand VII., geb. 14 Oct. 784, succ. vermöge der Resignation seines 19 Jan. 819 verstorbenen Vaters Karl IV. 19 März 808, verm. 1) 21 Aug. 802 mit Marie Antoinette Theresie, Königs Ferdinand I. von Sicilien Tochter, Wittwer 21 May 806. 2) 29 Sept. 816 mit Marie Isabelle Franziska, Königs Johann IV. von Portugal Tochter, geb. 19 May 797, abermals Wittwer seit 28 Dec. 818. 3) verm. 28 Aug. 819 durch Prokuration, und in Person 20 Oct. 819 mit Marie Josephe Amalie, Prinzen Maximilian Joseph von Sachsen Tochter, geb. 6 Dec. 803.

Geschwister.

1. Charlotte Joachime Theresie, geb. 25 Apr. 775; s. Portugal.

2. Karl Maria Isidor, geb. 29 März 788, verm. 29 Sept. 816 mit Marie Franziska de Assis, Königs Johann VI. von Portugal Tochter, gebor. 22 April 800.

Davon:

- a. Karl Ludwig, geb. 31 Jan. 818.

b. Johann Karl Maria Isidor, geb. 15 May 822.

c. Ferdinand Maria Joseph, geb. 19 Oct. 824.

3. Marie Isabelle, geb. 6 Juli 789; f. Sicilien.

4. Franz de Paula Anton Maria, geboren 10 März 794, verm. 12 Juni 819 mit Louise Charlotte, des Königs Franz I. von Sicilien Tochter, geb. 24 Oct. 804. Davon: a. Isabelle Franziska Joseph, geb. 18 May 821. b. Franz Maria Ferdinand, Herzog von Cadix, geb. 13 May 822. c. Karl, Herzog von Sevilla, geb. 12 Juni 823. d. Marie Louise Therese, geb. 11 Juni 824.

Des Vater Bruder Sohns, Peter Karl, gest. 4 Juli 812, Wittwe, Marie Therese, geb. 29 Apr. 793, Tochter des Königs von Portugal. Davon: Sebastian Maria, geb. 4 Nov. 811.

Großvater Bruders, Ludwig Anton Jacob,
Wittwe.

Marie Therese von Vallabrigo, geb. 758, verm. 25 Juli 776, Wittwe 7 Juli 785.

Kinder.

1. Karoline Joseph Antonie de Bourbon, geb. 6 März 779, verm. 2 Oct. 797 an den Herzog von Alcudia, Manuel Godoy Alvarez de Saria, Fürsten de la Paz, geb. 768.

2. Marie Louise de Bourbon, geb. 780, verm. 1 Juni 817 mit dem Herzoge von San Fernando.

Z h u r n und T a p i s.

(Katholischer Religion.)

Fürst Karl Alexander, geb. 22 Febr. 770, succ. 13 Nov. 804, verm. 25 May 789 mit Therese Mathilde Amalie, des verstorbenen Großherzogs Karl von Mecklenburg-Strelitz Tochter, geb. 5 Apr. 773.

Kinder.

1. Marie Therese, geb. 6 Juli 794, verm. 18

Juni 812 mit dem Prinzen Paul Anton v. Esterhazy Galantha.

2. Marie Sophie Dorothee Karoline, geb. 4 März 800.

3. Maximilian Karl, geb. 3 Nov. 802.

Vaters, Fürsten Karl Anselm, Halbbruder.

Maximilian Joseph, geb. 28 May 769, verm. 6 Juni 791 mit Marie Eleonore, Fürsten August Anton von Lobkowitz Tochter, geb. 22 Apr. 770.

Kinder.

a. Karl Anselm, geb. 18 Juni 792, verm. 4 Juli 815 mit Marie Henriette, Gräfin von Elz, geb. 10 Febr. 795.

b. August Maria Maximilian, geb. 23 Apr. 794.

c. Joseph, geb. 3 May 796.

d. Karl Theodor, geb. 18 Juli 797.

e. Friedrich Hannibal, geb. 3 Sept. 799.

f. Wilhelm Karl, geb. 11 Nov. 801.

T o s c a n a.

(Katholischer Religion.)

Großherzog Leopold II. (Johann Joseph), geb. 3 Oct. 797, succ. seinem Vater Ferdinand III. 18 Juni 824, verm. 16 Nov. 817 mit Marie Anne Karoline, Prinzessin von Sachsen, geb. 15 Nov. 799.

Kinder.

1. Marie Karoline Auguste Elisabeth Vincentine Johanne Josephine, geb. 19 Nov. 822.

2. Auguste Ferdinande Louise Marie Johanne Josephhe, geb. 1 Apr. 825.

Geschwister.

1. Marie Louise Johanne Josephhe Karoline, geb. 30 Aug. 798.

2. Theresie Franziska Josephe Johanne Benedicte, geb. 21 März 801; f. Savoyen:Carignan.

Stiefmutter.

Marie Ferdinande Amalie, Prinzessin von Sachsen, geb. 27 Apr. 796, Wittwe seit 18 Juni 824.

T ü r k e n.

(Mahomedan. Religion.)

Kaiser Mahmud II., geb. 20 Juli 785, succ. 28 Juli 808.

Kinder.

1. Salyha Sultane, gebor. 16 Juni 811. 2. Hesmeh Sultane, geb. 5 Nov. 814. 3. Abdul Medschid, Thronprinz, geb. 20 Apr. 823. 4. Hadidscha Sultane, geb. 5 Sept. 825. 5. Adile Sultane, geb. 22 May 826.

U n g a r n, f Oesterreich.

W a l d e c k.

(Lutherischer Religion.)

Fürst Georg Friedrich Heinrich, geb. 20 Sept. 789, succ. 9 Sept. 813, verm. mit der Prinzessin Emma von Anhalt:Bernburg:Schaumburg 26 Juni 823, geb. 20 May 802.

Tochter.

Auguste Amalie Ida, geb. 21 Juli 824.

Mutter.

Albertine Charlotte Auguste, Fürsten August von Schwarzburg:Sondershausen Tochter, geb. 1 Febr. 768, verm. 12 Sept. 784 an Fürsten Georg von Waldeck, Wittwe 9 Sept. 813.

Geschwister.

1. Friedrich Ludwig Hubert, geb. 3 Nov. 790.

2. Ida Koroline Louise, geb. 26 Sept. 796;
f. Lippe; Schaumburg.
3. Karl Christian, geb. 12 April 803.
4. Herrmann Otto Christian, geb. 12 Oct. 809.

W i e d - N e u w i e d.

(Reformirter Religion.)

Fürst Johann August Karl, geb. 26 May 779,
succ. 20 Sept. 802, verm. 11 Juli 812 mit Sophie
Auguste, Fürsten Ferdinand Wilhelm Ernst von
Solms-Braunfels Tochter, geb. 24 Febr. 796.

Kinder.

1. Luitgarde Wilhelmine Auguste, geboren
4 März 813.
2. Wilhelm Herrmann Karl, geb. 22 May 814.
3. Louise Wilhelmine Thecla, geb. 19 Juli 817.
4. Otto Friedrich Albrecht, geb. 30 Sept. 818.

Geschwister.

1. Louise Philippine Charlotte, geb. 11 März
773.
2. Maxim. Alexander Philipp, geb. 23 Sept.
782.
3. Karl Emil Friedr. Heinr., geb. 20 Aug. 785.

W ü r t e m b e r g.

(Lutherischer Religion.)

König Wilhelm, geb. 27 Sept. 781, succ. seinem
Vater König Friedrich 30 Oct. 816, Wittwer 9 Jan.
819 von Katharine, Tochter Kaisers Paul von Ruß-
land, und Wittwe des Prinzen Peter von Holsteins-
Oldenburg, wieder verm. 15 Apr. 820 mit Pauline
Therese Louise, Tochter seines Oheims, des verstor-
benen Herzogs Ludwig Friedrich Alexander von
Württemberg, geb. 11 Sept. 800.

Kinder aus beiden Ehen.

1. Marie Friederike Charlotte, geb. 30 Oct.
816.
2. Sophie Friederike Mathilde, geb. 17 Juni
818.
3. Katharine Friederike Charlotte, geb. 24
Aug. 821.
4. Karl Friedrich Alexander, Kronprinz,

geb. 6 März 823. 5. Auguste Wilhelmine Henriette, geb. 4 Oct. 826.

Geschwister.

1. Friederike Katharine Sophie Dorothee, geb. 21 Febr. 783, Gemahlin des Prinzen Jerome von Montfort. 2. Paul Karl Friedrich August, geb. 19 Jan. 785, verm. 28 Sept. 805 mit Katharine Charlotte, Herzog Friedrich zu Sachsen-Altenburg Tochter, geb. 17 Juni 787.

Kinder.

1. Friederike Charlotte Marie (Helena Pawlowna), geb. 9 Jan. 807, verm. mit dem Großfürst Michael von Rußland 19 Febr. 824. 2. Friedrich Karl August, geb. 21 Febr. 808. 3. Pauline Friederike Marie, geb. 25 Febr. 810. 4. Friedrich August Eberhard, geb. 24 Jan. 813.

Hinterlassene zweite Gemahlin d. Königs Friedrich.

Königin Charlotte Auguste Mathilde, Tochter des Königs Georg III. von Großbritannien, geb. 29 Sept. 766, Wittwe 30 Oct. 816.

Vaters Geschwister und deren Kinder.

1. Wittwe des ältesten Vater Bruders, Herzog Ludwig Friedrich Alexander, gest. 20 Sept. 817: Herzogin Henriette, Fürst Karls von Nassau-Weilburg Tochter, geb. 23 April 780.

Dessen Sohn erster Ehe von Maria Czartoriska, Tochter des Fürsten Adam Czartorisky.

1. Adam Karl Wilhelm Stanislaus Eugen, geb. 16 Jan. 792.

Dessen Kinder zweiter Ehe.

2. Marie Dorothee Louise, geb. 1 Nov. 797; s. Oesterreich. 3. Louise Amalie Wilhelmine, geb. 28 Juni 799; s. Sachsen-Altenburg. 4. Pauline Theresese Louise, geb. 11 Sept. 800; s. oben. 5. Elisabeth Alexandrine Constanze, geb. 27 Febr. 802. 6. Alexander Paul Ludwig Constantin, geb. 9 Sept. 804.

2. Wittwe und Kinder des Herzogs Eugen Friedrich Heinrich, gebor. 21 Nov. 758, verm. 21 Jan. 787: Louise, geb. Prinzess von Stolberg-Gedern, geb. 13 Octbr. 764, vorher Wittwe des Herzogs August Friedrich Karl zu Sachsen-Meiningen, zum zweitenmal Wittwe 20 Juni 822.

Kinder.

1) Friedrich Eugen Karl Paul Ludwig, geb. 8 Jan. 788, verm. 20 Apr. 817 mit Karoline Friederike Mathilde, Tochter des Fürsten Georg zu Waldeck, geb. 10 Apr. 801, Wittwer 13 Apr. 825.

Davon:

a. Marie Alexandrine Auguste Louise, geb. 25 März 818. b. Eugen Wilhelm Alexander Erdmann, geb. 25 Dec. 820. c. Wilhelm Alexander, geb. 13 April 825.

2) Friederike Sophie Dorothee Marie Louise, geb. 4 Juni 789; f. Hohenlohe-Dehringen.

3) Friedr. Paul Wilhelm, geb. 27 Juni 797.

3. Sophie Dorothee Auguste, gebor. 25 Oct. 759; f. Rußland.

4. Herzog Wilhelm Friedrich Philipp, geb. 27 Dec. 761, Wittwer 6 Febr. 822 von Friederike Franziska Wilhelmine, Burggräfin Rodis von Tunderfeld, geb. 21 Febr. 777, verm. 23 Aug. 800.

Kinder (welche den Titel: Grafen und Gräfinnen von Württemberg führen).

1) Graf Christian Friedrich Alexander, gebor. 5 Nov. 801.

2) Graf Friedrich Wilhelm Alexander Ferdinand, geb. 6 Juli 810.

3) Gräfin Friederike Marie Alexandrine Charlotte Katharine, geb. 29 May 815.

5. Herzog Ferdinand Friedrich August, geb. 22 Oct. 763, verm. zum zweitenmal 23 Febr. 817 mit Kunigunde Walpurg Pauline, Tochter des Fürsten Franz Georg Karl von Metternich, geb. 22 Nov. 771.

6. Herzog Alexander Friedrich Karl, geb. 24 April 771, verm. 17 Nov. 798 mit Antoinette Ernestine Amalie, Herzogs Franz von Sachsen-Coburg-Saalfeld Tochter, geb. 28 Aug. 779, Wittwer seit 13 März 824.

Kinder.

- 1) Antonie Friederike Auguste Marie Anne, geb. 17 Sept. 799.
- 2) Friedrich Wilhelm Alexander, geb. 20 Dec. 804.
- 3) Ernst Alexander Constantin Friedrich, geb. 30 Aug. 807.

7. Herzog Heinrich Friedrich Karl, geb. 3 Juli 772, verm. 798 mit Karoline Alexi, von welcher a. Marie, Gräfin von Urach, geb. 15 Dec. 802; s. Hohenlohe; Langenburg; Kirchberg. b. und c. Zwei Töchter, geb. 803 und 805.

Y s e n b u r g.

(Reform. Religion.)

Fürst Wolfgang Ernst III., geb. 25 Juli 798, succ. 21 März 820, (unter Vormundschaft seiner Mutter).

Mutter.

Charlotte Auguste Wilhelmine, geb. Gräfin Erbach-Erbach, geb. 5 Juni 777, Wittve seit 21 März 820.

Geschwister.

1. Victorie Charlotte Franziske, geb. 10 Juni 796.
2. Alexander Victor, geb. 14 Sept. 802.

Vaters Brüder.

1. Wolfgang Ernst, geb. 7 Oct. 774.
 2. Victor, geb. 10 Sept. 776.
-

30

nemark. 2.
800.

Friedrich
29 Sept. 801
Scheel, geb. 2

1. Fried
2. Charlotte
Jan. 803. 3
geb. 9 Febr. 8
805. 5. He
810. 6. Am
9 Jan. 813.
guste, geb. 3

Schleswig

Herzog S
5 Juni 785,
810 mit Lot
Hessen-Cassel

1. Louis
2. Friederike
3. Karl, geb.
Oct. 814. 5
Christian, ge
Nov. 820. 8
hann, geb. 5

. 23 Aug.

767, verm.
derike von

Febr. 802.
e, geb. 24
ilhelmine,
14 März
. 13 Oct.
oline, geb.
ntine Au:

fsburg.

pold, geb.
26 Jan.
Karl von

Oct. 810.
Oct. 811.
9, geb. 23
816. 6.
e, geb. 18
9. Jo:

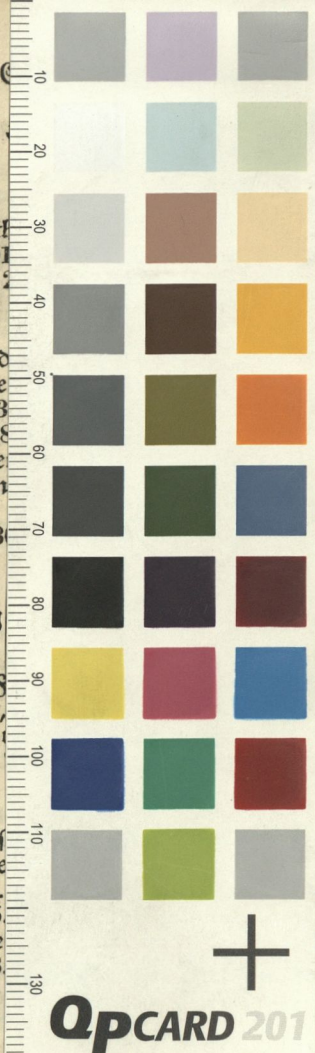

QpCARD 201

Elisabeth Friederike Sophie Amalie Char-
lotte, geb. 13 Dec. 780, verm. 22 Februar 800 an