

**Großherzoglich-Mecklenburg-Strelitzscher Staatskalender**

**1841**

Neustrelitz: bei G.F. Spalding, 1841

<http://purl.uni-rostock.de/rosdok/ppn168237646X>

Band (Zeitschrift) Freier  Zugang  OCR-Volltext

Großherzoglich  
Mecklenburg = Strelitzischer  
**Staatskalender**

auf

**d a s J a h r**

**1841.**

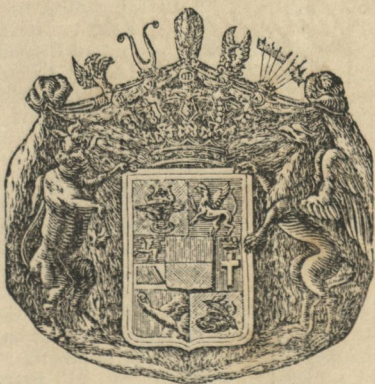

---

Mit Großherzogl. Privilegium.

---

**Neustrelitz,**  
bei G. F. Spalding.

Verrechnung des Jahres 1841  
nach dem 31. October

Ex  
Bibliotheca  
Academica  
Petrokiensis

# Zeitrechnung des Jahres 1841

## nach Christi Geburt.

Man zählt von Erschaffung der Welt nach der Zeitrechnung der neuern Griechen, wie auch ehemals

der Russen . . . . .	7349	Jahre
nach der Julianischen Periode . . . . .	6554	—
nach der Jobel Aera . . . . .	6022	—
nach Calvisii und Scaligers Rechnung . . . . .	5790	—
nach Jüdischer Zeitrechnung vom 24. Septbr. . . . .	5602	—
nach der Zeitrechnung der Olympiaden . . . . .	2617	—
das dritte Jahr der 645 Olympiade fängt im Jul. an.		
nach Erbauung der Stadt Rom . . . . .	2594	—
nach der Nabonassarischen Zeitrechnung . . . . .	2590	—
nach Türkischer Zeitrechnung . . . . .	1256	—
nach Erlangung der herzoglichen Würde des Hauses Mecklenburg, 8 Julius . . . . .	493	—
nach der völligen Incorporation des Landes Stargard (jetziges Herzogthum Mecklenburg-Strelitz) mit den übrigen Mecklenb. Provinzen, als ein unzertrenliches Reichs = Lehnbares Reichs = Fürstenthum (22 Jun.)	468	—
seit Gründung der Residenzstadt Neustrelitz (20 Mai 1733)	108	—
seit Luthers Reformation . . . . .	324	—
seit der öffentlichen Annahme der Lutherischen Confession in Mecklenburg . . . . .	289	—
seit dem Westphälischen Frieden und darin geschehenen Erhebung des vormaligen Bisthums Raseburg zum Fürstenthum (14/24 October 1648) . . . . .	193	—
seit Schließung des landesgrundgesetzlichen Erbver- gleichs, (18 April) . . . . .	86	—
seit dem Hamburger Vergleich (8 März) . . . . .	140	—
seit der Geburt Sr. Königlichen Hoheit des Großher- zogs (12 Aug. 1779) . . . . .	62	—
seit dem Regierungs = Antritt Sr. Königlichen Hoheit (6 Nov. 1816) . . . . .	25	—
seit der Annahme der Großherzogl. Würde (28 Jun. 1815)	26	—
seit den siegreichen Schlachten bei Leipzig, wodurch zunächst die Befreiung Deutschlands vom franzöf. Joch errungen (16, 18, 19 October 1813) . . . . .	28	—
seit Eröffnung des deutschen Bundestages (5 Nov. 1816)	25	—
seit Einführung des Julianischen Calenders . . . . .	1886	—
— — — Gregorianischen — . . . . .	259	—
— — — verbesserten — . . . . .	142	—
— — — allgem. Reichs — . . . . .	65	—
seit Einführung der Schutzblattern = Impfung in der Residenzstadt Neustrelitz (1 April 1801) . . . . .	40	—
und seit Einleitung der gesetzlichen Schutzblattern- Impfung im Jahr 1816 . . . . .	25	—

## Festrechnung für das Jahr 1841.

Göldene Zahl 18.	Fastnacht 23. Febr.	Die 4 Quatember
Epacten VII.	Ostern 11. April	3. März
Sonnensirkel 2.	Himmelfahrt 20. Mai	2. Jun.
Röm. Zinszahl 14.	Pfingsten 30. Mai	15. Sept.
Sont. Buchst. C.	Trinitatis 6. Jun.	15. Dec.
	Advent 28. Novbr.	

Nach der Angabe des verstorbenen Professors Andreas Mayer zu Greifswald, ist

die Polhöhe von Strelitz  $53^{\circ} 22' 45''$ . Der Abstand des Strelitzischen Meridiani von dem ersten Meridian, davon der 20ste Grad durch das Observatorium in Paris gehet, ist  $31^{\circ} 13' 45''$ .

## Umlaufszeit, Entfernung und Grösse der Sonne und Planeten.

Namen u. Bezeichnung der Planeten.	Umlaufszeit um die Sonne.	Entfernung von d. Sonne in deutschen Meilen.
Die Sonne ☉ ist 1448000 größer als die Erde		
Mercur ☿ 16mal kleiner	87 $\mathcal{Z}$ . 3St. 16'	8071104
Venus ♀ $\frac{1}{16}$ kleiner	224 $\mathcal{Z}$ . 16St. 49'	14 $\frac{1}{2}$ Mill.
Erde ♂	365 $\mathcal{Z}$ . 5St. 49'	20,851470
Mars ♂ $4\frac{3}{5}$ kleiner	1 $\mathcal{J}$ . 321 $\mathcal{Z}$ . 17St. 31'	32 Mill.
Jupiter ♃ 1474 größer	11 $\mathcal{J}$ . 314 $\mathcal{Z}$ . 20St. 87'	108 Mill.
Saturn ♄ 1030 größer	29 $\mathcal{J}$ . 166 $\mathcal{Z}$ . 19St. 51'	199 Mill.
Uranus ♅ 83 größer	83 $\mathcal{J}$ . 150 $\mathcal{Z}$ . 18St.	398 Mill.
Der Mond ☾ läuft um die Erde in 27 Tagen, 7 Stunden, 43 Minuten, seine Entfernung von der Erde ist 51000 M., und er ist 50mal kleiner als die Erde.		

## Anfang der vier Jahreszeiten.

Frühling 20. März.  
Sommer 21. Juni.

Herbst 23. September.  
Winter 21. December.

## Von den Finsternissen des Jahres 1841.

Es ereignen sich in diesem Jahre vier Sonnen- und zwei Mondfinsternisse, von denen jedoch nur eine Sonnen- und eine Mondfinsterniß bei uns sichtbar sein werden.

Die erste Sonnenfinsterniß beim Neumonde des 22sten Januars ist nur in der Südsee sichtbar, ohne bewohnte Gegenden zu treffen.

Die erste Mondfinsterniß tritt beim Vollmonde des 6ten Februars ein. Der Anfang derselben ist um 1 Uhr 9' Morgens mittlere Rostocker Zeit, der Anfang der totalen Finsterniß um 2 Uhr 6', die Mitte der Finsterniß um 2 Uhr 55', das Ende der totalen um 3 Uhr 44', und das Ende der Finsterniß überhaupt um 4 Uhr 41', die Dauer der ganzen Erscheinung also 3 Stunden 32 Minuten.

Die zweite Sonnenfinsterniß am 21sten Februar wird hauptsächlich im atlantischen Ocean sichtbar sein. Von Europa sieht Irland und ein Theil von Schottland, von Amerika die nordöstliche Spitze die Finsterniß.

Die dritte Sonnenfinsterniß am 18ten Julius ist eine partiale. Ihr Anfang findet zu Rostock um 3 Uhr 20' Nachmittags, mittlere Rostocker Zeit, die größte Verfinsternung von  $19/10$  Zoll am nördlichen Sonnenrande um 3 Uhr 51' und das Ende um 4 Uhr 22' statt. Der Eintritt des Mondes geschieht  $8^{\circ}$  westlich, der Austritt  $56^{\circ}$  östlich vom nördlichsten Punkte der Sonnenscheibe.

Die zweite Mondfinsterniß am 2ten August ist eine totale. Sie tritt ein, nachdem der Mond bei uns bereits untergegangen ist. Der Anfang ist in Amerika, der Verlauf und das Ende auch in Neuholland und einem Theile Asiens sichtbar.

Die vierte Sonnenfinsterniß am 16ten August ist wegen der südlichen Breite des Mondes bei uns nicht sichtbar. Sichtbar ist sie in der Südsee und dem östlichen Theile von Neuholland.

### Bedeutung der 12 Zeichen der Ecliptik.

♈ Widder.	♌ Löwe.	♍ Schütze.
♉ Stier.	♎ Jungfrau.	♏ Steinbock.
♊ Zwillinge.	♐ Waage.	♑ Wassermann.
♋ Krebs.	♒ Scorpion.	♓ Fische.

### Die vier gewöhnlichen Buß- und Bet-Tage.

- 1) Freitag nach Invocavit — — — — der 5te März.
- 2) Charfreitag — — — — — — — — der 9te April.
- 3) Sonntag nach Margarethen — — — — der 18te Julius.
- 4) Freitag vor dem 1sten Advent — — — — der 26ste November.

1841.

J a n u a r.

(Wintermonat.)

Jüd. Calendar.

Tebeth.

5601.

Sonnen

Aufg. Untg.

u.M. u.M.

				Jüd. Calendar.	Sonnen	
				Tebeth.	Aufg.	Untg.
				5601.	u.M.	u.M.
F.	1	Neujahr	Υ	8 Fasten.	8 22	3 46
S.	2	Abel, Seth	Υ	9 Schabb. 11.	22	47
2. Woche. Ev. Matth. 3, 1 b. 3. E.				1. Mos. 44, 18.		
S.	3	Sonnt. n. Neujahr	Υ	10 Fast. Belag.	22	48
M.	4	Methusalah	Υ	11 (Jeruf.	22	49
D.	5	Simeon	□	12 Zef. 10 <sup>1</sup> / <sub>2</sub> u.M.	21	50
M.	6	Heil. 3 Könige	□	13	21	52
D.	7	Julian O 3u. 47' Ab.	Ω	14	21	53
F.	8	Erhard	Ω	15	20	54
S.	9	Beatus	Ω	16 Schabb. 12.	20	56
3. Woche. Ev. Luc. 2, 41 b. 3. E.				1. Mos. 47, 28.		
S.	10	{ 1 n. Epiphan. Paul. Eins.	mp	17 15 Woche.	19	58
M.	11	Hygin	mp	18	18 <sup>4</sup>	0
D.	12	Reinhold	mp	19	17	1
M.	13	Hilar	⊖	20	16	3
D.	14	Felix C 1u. 20' Ab.	⊖	21	15	5
F.	15	Maurus	m	22	14	6
S.	16	Marcell	m	23 Schabb. 13.	13	8
4. Woche. Ev. Joh. 2, 1 = 11.				2. Mos. 1, 1.		
S.	17	{ 2 n. Epiphan. Anton	7	24 16 Woche.	12	10
M.	18	Prisca	7	25	11	12
D.	19	Sara	7	26	10	14
M.	20	Sabian Sebastian	7	27	8	15
D.	21	Agnes	7	28	7	17
F.	22	Vincent ● 5u. 55' Ab.	∞	29	6	19
S.	23	Emerentia (unf. Offt. ∞	∞	1 Schebat.	5	21
5. Woche. Ev. Matth. 8, 1 = 13.				2. Mos. 6, 2.		
S.	24	3 n. Epiphan.	∞	2 17 Woche.	3	23
M.	25	Pauli Bekehr.	X	3	2	25
D.	26	Polykarp	X	4	1	27
M.	27	Chrisostomus	Υ	5	7 59	29
D.	28	Karl	Υ	6	57	31
F.	29	Samuel (Mg. Υ	Υ	7	56	33
S.	30	Adelgunde) 11 u. 48' Υ	Υ	8 Schabb. 15.	54	35
6. Woche. Ev. Matth. 8, 23 = 27.				2. Mos. 10, 1.		
S.	31	4 n. Epiphan.	Υ	9 18 Woche.	52	36

Mondes Auf- und  
Untergang.

Aufg.  
u. M.      Unterg.  
u. M.

1841

Jan.

Geburtstage  
der Großherzoglichen Familie,  
desgleichen

Messen u. Jahrmärkte ic.

11m.14	0m.35	1
11 26	1 59	2
11 44	3 27	3
0M.11	5 0	4
0 55	6 29	5
2 3	7 43	6
3 31	8 34	7
5 8	9 7	8
6 46	9 28	9
8 18	9 43	10
9 44	9 55	11
11 8	10 5	12
Mrg.	10 14	13
0 29	10 24	14
1 49	10 37	15
3 8	10 52	16
4 25	11 15	17
5 35	11 47	18
6 35	0M.32	19
7 22	1 31	20
7 55	2 42	21
8 17	3 57	22
8 33	5 14	23
8 45	6 31	24
8 55	7 47	25
9 4	9 4	26
9 13	10 22	27
9 22	11 42	28
9 33	Mrg.	29
9 48	1 1	30
10 10	2 27	31

Leipziger Messe.

Gebt. J. S. d. Herz. Caroline.

Gebt. Sr. S. d. Herz. Georg.

Antonii-Termin Anfang.

Gebt. J. K. S. d. Großherzogin.

Antonij-Termin Ende.



1841.

F e b r u a r .

(Hornung.)

Jüd. Calendar.

Schebat.

5601.

Sonnen

Aufg. Untg.

u. M. u. M.

M.	1	Brigitta	□	10	7 51	4 38
D.	2	Mar. Reinigung	□	11	49	40
M.	3	Blasius	□	12	47	42
D.	4	Beronica	□	13	45	44
F.	5	Agatha (sichtb. Cinst. Ω)	Ω	14	43	47
S.	6	Doroth. O 21.54' M. Ω	Ω	15	Schabb. 16.	42 49

7. Woche. Ev. Matth. 20, 1 = 16.

2. Mos. 13, 17.

S.	7	Septuagesimā	mp	16	19	Woche.	40	51
M.	8	Salomon	mp	17			38	53
D.	9	Apollonia	□	18			36	55
M.	10	Scholastica	□	19			34	57
D.	11	Euphrosine	m	20			32	59
F.	12	Eulalie	m	21			30	5 1
S.	13	Benignus (7 u. 27' M. m)	m	22	Schabb. 17.		27	3

8. Woche. Ev. Luc. 8, 4 = 15.

2. Mos. 18, 1.

S.	14	{ Sexagesimā Valentin	7	23	20	Woche.	25	5
M.	15	Faustin	7	24			23	7
D.	16	Juliane	7	25			21	9
M.	17	Alexander	7	26			19	11
D.	18	Concordia	7	27			17	13
F.	19	Susanna	≡	28			15	15
S.	20	Eucharius	≡	29	Schabb. 18.		13	17

9. Woche. Ev. Luc. 18, 31 b. z. E.

2. Mos. 21, 1.

S.	21	Quingef. ● 0 u. 9' u. X	X	30	21	Woche.	10	19
M.	22	Petr. St. h. f. (unf. O. f. f. X)	X	1	Adar.		8	21
D.	23	Fastnacht	X	2			6	23
M.	24	{ Aschermittwoch Matthias	Y	3			4	25
D.	25	Victorin	Y	4			2	27
F.	26	Nestorius	Y	5			0	29
S.	27	Leander	Y	6	Schabb. 19.	6	58	31

10. Woche. Ev. Matth. 4, 1 = 11.

2. Mos. 25, 1.

S.	28	Invocav. ) 8 u. 52' u. □	□	7	22	Woche.	55	33
----	----	--------------------------	---	---	----	--------	----	----

Mondes Auf- und  
Untergang.

1841

Geburtstage  
der Großherzoglichen Familie,

desgleichen

Messen u. Jahrmärkte etc.

Aufg.  
u. M.

Unterg.  
u. M.

Febr.

10m. 44	4 m. 3	1
11 38	5 23	2
0 53	6 22	3
2 27	7 3	4
4 5	7 29	5
5 40	7 47	6

7 11	8 0	7
8 39	8 11	8
10 4	8 21	9
11 27	8 31	10
Mrg.	8 42	11
0 48	8 57	12
2 8	9 17	13

3 22	9 46	14
4 28	10 26	15
5 19	11 22	16
5 57	0 27	17
6 23	1 41	18
6 40	2 59	19
6 53	4 17	20

7 4	5 35	21
7 14	6 51	22
7 23	8 9	23
7 32	9 30	24
7 43	10 53	25
7 56	Mrg.	26
8 15	0 21	27

8 44	1 47	28
------	------	----

Braunschw. Messe. Stralsund,  
(B. u. Pf. M.)

Greifswalde, Pf. M.

Treptow, B. M.

Güstrower Umschlag.

1r Fürstb. Butterterm. Altstrelitz.

Prenzlau.

Boldegk. Malchin.

Treptow. Wahren.

Güstrow, B. u. Pf. M. Penzlin.

1841.  
**M ä r z.**  
 (Lenzmonat.)

				Jüd. Calender.	Sonnen	
				Adar.	Aufg.	Untg.
				5601.	u. M.	u. M.
M.	1	Albinus	Π	8		6 52 5 35
D.	2	Simplicius	Ϟ	9		50 37
M.	3	Quatember	Ϟ	10		48 39
D.	4	Adrian	Ω	11	Fast. Esther.	46 41
F.	5	{ Bettag { Friedrich	Ω	12		43 43
S.	6	Gotthard	mp	13	Schabb. 20.	41 45
11. Woche. Ev. Matth. 15, 21 - 28.				2. Mos. 27, 20.		
S.	7	Reminiscere O 2 u. mp		14	Purim.	38 47
M.	8	Cyprian (25' Ab. mp		15	Schusch. Pur.	35 49
D.	9	Nathan	Ϟ	16		32 51
M.	10	Michäus	Ϟ	17		30 53
D.	11	Constanz	m	18		28 55
F.	12	Gregor	m	19		26 56
S.	13	Ernst	7	20	Schabb. 21.	23 58
12. Woche. Ev. Luc. 11, 14 - 28.				2. Mos. 30, 11.		
S.	14	Oculi	7	21	24 Woche.	21 6 0
M.	15	Longin C 3 u. 8' Mg. 7		22		19 2
D.	16	Gabriel	7	23		16 4
M.	17	{ Mittfasten { Gertraut	7	24		13 6
D.	18	Anshelm	≡	25		11 8
F.	19	Joseph	≡	26		8 10
S.	20	Matrona. Frübl. Anf. ≡		27	Schabb. 22.	6 11
13. Woche. Ev. Joh. 6, 1 - 15.				2. Mos. 35, 1.		
S.	21	Lätare	X	28	25 Woche.	3 13
M.	22	Raphael	X	29		1 15
D.	23	Theodor ● 3 u. 25' M. Y		1	Nisan.	5 59 16
M.	24	Casimir	Y	2		57 19
D.	25	Mar. Verkündigung	Y	3		54 21
F.	26	Immanuel	Y	4		51 23
S.	27	Rupert	Π	5	Schabb. 23.	48 24
14. Woche. Ev. Joh. 8, 46 b. 3. E.				3. Mos. 1, 1.		
S.	28	Judica	Π	6	26 Woche.	46 26
M.	29	Eustach	Ϟ	7		43 28
D.	30	Abdonias } 3 u. 47' M. Ϟ		8		41 30
M.	31	Detlof	Ϟ	9		39 31

Mondes Auf- und  
Untergang.

1841

**Geburtstage**  
der Großherzoglichen Familie,  
desgleichen  
Messen u. Jahrmärkte 2c.

Aufg.  
u. M.      Unterg.  
u. M.

März.

9m.28	3 m. 8	1
10 34	4 14	2
11 58	5 0	3
12.31	5 31	4
3 6	5 51	5
4 37	6 6	6

6 6	6 18	7
7 33	6 28	8
8 58	6 38	9
10 22	6 48	10
11 44	7 2	11
Mrg.	7 20	12
1 2	7 46	13

2 13	8 21	14
3 12	9 10	15
3 54	10 14	16
4 24	11 24	17
4 45	02.41	18
5 1	1 58	19
5 12	3 16	20

5 22	4 34	21
5 31	5 52	22
5 41	7 12	23
5 52	8 37	24
6 4	10 4	25
6 22	11 32	26
6 48	Mrg.	27

7 28	0 57	28
8 27	2 7	29
9 44	2 59	30
11 12	3 34	31

Frankf. <sup>o</sup>/<sub>D</sub> Messe. Rostock <sup>B</sup>/<sub>psm.</sub>  
Gebt. J. Maj. d. Kön. v. Hannover.  
Neubrandbrg. Demin. (Wittstock.)

Erster Buß- u. Betttag.

Schönberg.  
Anclam.

Ratzeburg.  
Wesenberg.

Stargard.

2ter Fürstb. Butterterm. Stras-  
Stavnhagen. (burg.)

Friedland.

Neustrelitz.

1841.  
**A p r i l.**  
 (Ostermonat.)

Jüd. Calender.  
 Nisan.  
 5601.

Sonnen  
 Aufg. Untg.  
 u.M. u.M.

D.	1	Theodora	Ω	10	Fasten.	5	37	6	34
F.	2	Mar. Egypt.	Ω	11			34		36
S.	3	Ferdinand	mp	12	Schabb. 24.		31		38
15. Woche. Ev. Luc. 1, 26 = 38.				3. Mos. 6, 8.					
S.	4	Palmarum	mp	13	27 Woche.		28		40
M.	5	Maximus	⊖	14			26		41
D.	6	Cölestin	⊖	15	Dst. Def. 1.		23		43
M.	7	Aaron	m	16	(6 u. A. 2.		21		45
D.	8	Gründonnerstag	m	17	. . . . . 3.		19		47
F.	9	{ Charfreitag	⌘	18	. . . . . 4.		16		48
		{ Bettag							
S.	10	Rubetag	⌘	19	Sch. 25. 5.		14		51
16. Woche. Ev. Marc. 16, 16 = 23.				† Hohel. Sal.					
S.	11	Ostern	⌘	20	28 Wch. 6.		12		53
M.	12	Ostermontag	⌘	21	. . . . . 7.		9		55
D.	13	Justin	⌘	22	Dst. End. 8.		6		56
M.	14	Tiburtius	⌘	23			4		58
D.	15	Olympia	⌘	24			2	7	0
F.	16	Carisius	⌘	25			0		2
S.	17	Rudolph	X	26	Fast. Sch. 26.	4	57		3
17. Woche. Ev. Joh. 20, 19 b. z. E.				3. Mos. 12, 1.					
S.	18	Quasimodogeniti	X	27	29 Woche.		55		6
M.	19	Simon	Y	28			52		8
D.	20	Sulpitius	Y	29			50		10
M.	21	Abdolar.	Y	30			48		11
D.	22	Cajus	Y	1	Jar.		46		13
F.	23	Georg	Y	2			44		15
S.	24	Albert	□	3	Schabb. 27.		42		17
18. Woche. Ev. Joh. 10, 12 = 16.				3. Mos. 16, 1.					
S.	25	{ Miser. Domini	□	4	30 Woche.		40		18
		{ Marcus Evang.							
M.	26	Ezechias	⊖	5	Fasten.		37		21
D.	27	Anastasius	⊖	6			34		23
M.	28	Vitalis	Ω	7			32		24
D.	29	Raimund	Ω	8	Fasten.		30		26
F.	30	Erast	mp	9			28		27

Mondes Aufg. und  
Untergang.

1841

Aufg.  
u. M.      Unterg.  
u. M.

April.

0U.43      3m.56  
2 13      4 12  
3 41      4 24

5 7      4 35  
6 31      4 44  
7 55      4 56  
9 18      5 8  
10 39      5 25

11 55      5 47  
Mrg.      6 18

0 59      7 2  
1 48      8 0  
2 23      9 9  
2 48      10 23  
3 6      11 39  
3 19      0U.55  
3 29      2 12

3 39      3 30  
3 48      4 49  
3 58      6 13  
4 10      7 40  
4 27      9 10  
4 50      10 39  
5 26      11 56

6 20      Mrg.      25  
7 33      0 55      26  
9 0      1 34      27  
10 30      2 1      28  
0U.0      2 18      29  
1 26      2 32      30

**Geburtstage**

der Großherzoglichen Familie,

desgleichen

Messen u. Jahrmärkte etc.

Mirow. Schwerin. Treptow,  
(B. M.)

Zweiter Busf- u. Bettag.

3ter Fürstenb. Buttertermin.

Wittstock.

Malchin. Schwerin, Nstdt.

1841.

M a i.

(Wonnemonat.)

			Jüd. Calender.	Sonnen		
			J a r.	Aufg.	Untg.	
			5601.	u. M.	u. M.	
E.	1	Phil. Jacob	mp	10 Schabb. 28.	4 26	7 29
19. Woche. Ev. Joh. 16, 16, 23.				3. Mos. 21, 1.		
E.	2	Jubilate	⚭	11 31 Woche.	24	31
M.	3	† Erfindung	⚭	12 Fasten.	22	32
D.	4	Florian	m	13	20	35
M.	5	Gotthard	○ 2 u. 54' u. m	14	18	37
D.	6	Aggäus	m	15	15	39
F.	7	Domicilla	7	16	13	40
E.	8	Stanislaus	7	17 Schabb. 29.	12	42
20. Woche. Ev. Joh. 16, 5, 15.				3. Mos. 25, 1.		
E.	9	Cantate	7	18 Lag. Veomer.	10	44
M.	10	Gordian	7	19	8	45
D.	11	Pankratius	7	20	6	47
M.	12	Liberatus	≡	21	5	48
D.	13	Servatius	○ 5 u. 13' u. ≡	22	3	51
F.	14	Christian	X	23	0	53
E.	15	Sophia	X	24 Schabb. 30.	3 59	54
21. Woche. Ev. Joh. 16, 23, 30.				4. Mos. 1, 1.		
E.	16	Rogate	X	25 33 Woche.	57	56
M.	17	Jodocus	Y	26	56	58
D.	18	Erich	Y	27	54	59
M.	19	Potentia	Y	28	53 8	1
D.	20	Himmelfahrt Christi	Y	29	51	2
F.	21	Prudentia	● 0 u. 32' □	1 Sivan.	50	3
E.	22	Helena	(Mg. □	2 Schabb. 31.	49	5
22. W. Ev. Joh. 15, 26, 27 — 16, 1-4.				4. Mos. 4, 21.		
E.	23	Exaudi	Ω	3 34 Woche.	47	7
M.	24	Esther	Ω	4	45	8
D.	25	Urban	Ω	5	44	10
M.	26	Eduard	Ω	6 Fst. d. Woch.	43	11
D.	27	Ludolph	3 u. 58' u. m	7 Gesetzgeb.	42	13
F.	28	Wilhelm	mp	8	41	14
E.	29	Manilius	⚭	9 Schabb. 32.	40	15
23. Woche. Ev. Joh. 14, 23 b. z. E.				4. Mos. 8, 1.		
E.	30	Pfingsten	⚭	10 35 Woche.	39	16
M.	31	Pfingstmontag	⚭	11	38	18

Wondes Auf, und  
Untergang.

1841

**Geburtstage**  
der Großherzoglichen Familie,  
desgleichen  
Messen u. Jahrmärkte ꝛc.

Mai.

Aufg.  
u. M.

Unterg.  
u. M.

21.50      2m.43      1

4 12      2 53      2

5 34      3 3      3

6 56      3 15      4

8 18      3 30      5

9 36      3 50      6

10 45      4 18      7

11 40      4 57      8

Leipziger Messe.

Güstrow.

Mrg.      5 50      9

0 21      6 54      10

0 50      8 7      11

1 10      9 21      12

1 24      10 36      13

1 36      11 52      14

1 45      1 1/2. 8      15

Stargard.

1 54      2 25      16

2 4      3 45      17

2 15      4 10      18

2 30      6 39      19

2 51      8 11      20

3 20      9 36      21

4 8      10 44      22

Altstrelitz.

5 16      11 32      23

6 41      Mrg.      24

8 14      0 3      25

9 46      0 24      26

11 13      0 40      27

0 1/2. 38      0 52      28

2 0      1 2      29

4ter Fürstbg. Buttertermin.

3 21      1 12      30

4 42      1 23      31

(Moskoff.

Gebt. J. S. d. Herzogin Louise.



1841.  
**J u n i u s.**  
 (Brachmonat.)

Jüd. Calender.

Sivan.

5601.

Sonnen

Aufg. Untg.

U.M.

U.M.

D.	1	Nicodemus	m	12		3 37 8 20
M.	2	Quatember	m	13		35 21
D.	3	Erasmus	7	14		34 22
F.	4	Darius	7	15	O 4 U. 30' Mg.	33 23
S.	5	Bonifacius	7	16	Schabb. 33.	33 24

24. Woche. Ev. Joh. 3, 1 - 15.

4. Mos. 13, 1.

S.	6	Trinitatis	7	17	36 Woche.	32 25
M.	7	Lucretia	7	18		31 26
D.	8	Medardus	≡	19		31 26
M.	9	Barnim	≡	20		30 27
D.	10	Frohnleichnam	≡	21		30 28
F.	11	Barnabas	X	22		30 29
S.	12	Basilides	X	23	Schabb. 34.	30 29

25. Woche. Ev. Luc. 16, 19 b. 3. E.

4. Mos. 16, 1.

S.	13	1 nach Trinitatis	Y	24	37 Woche.	29 30
M.	14	Valerius	Y	25		29 31
D.	15	Vitus	8	26		29 31
M.	16	Justina	8	27		29 32
D.	17	Nicander	□	28		29 32
F.	18	Homer	□	29		29 33
S.	19	Gervasius	5	30	Schabb. 35.	29 33

26. Woche. Ev. Luc. 14, 16 - 24.

4. Mos. 19, 1.

S.	20	2 nach Trinitatis	5	1	Tamus.	29 34
M.	21	Rahel Som. Anf.	Ω	2		29 34
D.	22	Achatius	Ω	3		29 34
M.	23	Basilius	mp	4		29 34
D.	24	Joh. der Täufer	mp	5		30 34
F.	25	Febronia	mp	6	11 U. 26' U.	31 34
S.	26	Jeremias	≡	7	Schabb. 36.	31 34

27. Woche. Ev. Luc. 15, 1 - 10.

4. Mos. 22, 2.

S.	27	3 nach Trinitatis 7 Schläfer	≡	8	39 Woche.	32 34
M.	28	Josua	m	9		32 33
D.	29	Petr. Paul	m	10		33 33
M.	30	Lucina	7	11		33 33

Wondes Auf- und Untergang.		1841	Geburtstage der Großherzoglichen Familie, <small>desgleichen</small> Messen u. Jahrmärkte ic.	
Aufg. u. M.	Unterg. u. M.	Jun.		
6 2. 3	1m.36	1		
7 22	1 55	2		
8 33	2 19	3		
9 33	2 54	4		
10 19	3 42	5		
<hr/>				
10 50	4 43	6		
11 13	5 54	7	Rostock, B. u. Pfm.	
11 29	7 8	8		
11 42	8 23	9	Feldberg.	
11 52	9 37	10		
Mrg.	10 50	11	Fürstenberg.	
0 1	0 2. 5	12		
<hr/>				
0 11	2 22	13		
0 21	2 43	14		
0 33	4 8	15	Schwerin.	
0 50	5 38	16	Treprow, B.M.	
1 14	7 7	17	Wesenberg. Treprow.	
1 53	8 24	18	(Wahren.	
2 52	9 23	19		
<hr/>				
4 12	10 1	20		
5 46	10 28	21	Stralsund.	
7 21	10 44	22		
8 55	10 58	23	Demmin.	
10 23	11 9	24	Trinitat. Term. Anfang. Mirow.	
11 48	11 19	25	Prenzlau.	
12.10	11 30	26		
<hr/>				
2 31	11 43	27		
3 52	Mrg.	28	— 30 Güstrow, B.M.	
5 11	0 0	29	Woldegk.	
6 24	0 22	30	Malchin.	

Neubrandenburger  
Wollmarkt.

1841.

J u l i u s .

(Heumonat.)

Jüd. Calendar.

T a m u z .

5601.

Sonnen

Aufg. Untg.

u. M. u. M.

				Jüd. Calendar.	Sonnen	
				T a m u z .	Aufg.	Untg.
				5601.	u. M.	u. M.
D.	1	Theobald	7	12	3 34	8 32
F.	2	Mar. Heimsuchung	7	13	35	32
S.	3	Cornelius	7	14	Schabb. 37.	36 32
28. Woche. Ev. Luc. 6, 36 = 42.				4. Mos. 25, 10.		
S.	4	{ 4 n. Trinitatis Ulrich	7	15	40 Woche.	36 32
M.	5	Demetrius	≡	16	(Erob.	37 31
D.	6	Hector	≡	17	Fast. Temp.	38 31
M.	7	Wilibald	≡	18	Fef. 1½ u. M.	38 30
D.	8	Kilian	X	19		39 29
F.	9	Cyrillus	X	20		40 29
S.	10	7 Brüder	Y	21	Schabb. 38.	41 28
29. Woche. Ev. Luc. 5, 1 = 11.				4. Mos. 30, 2.		
S.	11	{ 5 n. Trin. (9 u. 19' u. Y	Y	22	41 Woche.	42 27
M.	12	Heinrich	Y	23		44 25
D.	13	Margaretha	8	24		46 24
M.	14	Bonavent.	8	25		47 23
D.	15	Apost. Theil.	□	26		48 22
F.	16	Ruth	□	27		49 21
S.	17	Alexius	9	28	Schabb. 39.	51 20
30. Woche. Ev. Matth. 5, 20 = 26.				4. Mos. 33, 1.		
S.	18	{ 6 n. Tr. } (3 u. 2' u. 9	9	29	42 Woche.	52 19
M.	19	{ Betttag } sichtb. Oßt.	9	1	Ab. Fast.	53 18
D.	20	Elias	9	2		55 16
M.	21	Praxedes	mp	3		56 15
D.	22	Mar. Magdalena	mp	4		58 13
F.	23	Apoll. Anf. d. Hundst.	≡	5		4 0 11
S.	24	Christina	≡	6	Schabb. 40.	1 10
30. Woche. Ev. Marc. 8, 1 = 9.				5. Mos. 1, 1.		
S.	25	{ 7 n. Tr. } (9 u. 10' M.	m	7	43 Woche.	3 9
M.	26	Jacob	m	8		4 7
D.	27	Anna	m	9	Fast. Temp.	6 6
M.	28	Panthaleon	7	10	(Verbr.	7 4
D.	29	Beatrix	7	11		9 3
F.	30	Abdon	7	12		10 1
S.	31	Germanus	7	13	Schabb. 41.	12 7 58

Mondes Aufz. und  
Untergang.

Aufg.  
u. M.      Unterg.  
u. M.

1841

Jul.

Geburtstage  
der Großherzoglichen Familie,  
desgleichen  
Messen u. Jahrmärkte zc.

7<sup>U.</sup> 27      0<sup>m.</sup> 53  
8 17      1 37  
8 53      2 34

1  
2  
3

Trinitatistermin Ende.  
Friedland.

9 19      3 42  
9 37      4 55  
9 50      6 10  
10 0      7 24  
10 10      8 38  
10 19      9 52  
10 28      11 6

4  
5  
6  
7  
8  
9  
10

Neubrandenburg.  
Penzlin.

10 40      0<sup>U.</sup> 23  
10 54      1 44  
11 13      3 10  
11 43      4 37  
Mrg.      6 0  
0 30      7 7  
1 39      7 56

11  
12  
13  
14  
15  
16  
17

Frankfurt a. d. O. Messe.  
Neustrelitz. Güstrow.

3 8      8 27  
4 45      8 49  
6 23      9 3  
7 56      9 16  
9 26      9 27  
10 51      9 38  
0<sup>U.</sup> 15      9 51

18  
19  
20  
21  
22  
23  
24

Dritter Buß- u. Betttag.  
Ratzeburg.  
Stavenhagen. Straßburg.  
Gr. Gieviß.  
6ter Fürstenb. Buttertermin.

1 38      10 6  
2 59      10 26  
4 14      10 54  
5 22      11 34  
6 16      Mrg.  
6 56      0 27  
7 24      1 31

25  
26  
27  
28  
29  
30  
31

Greifswalde.

1841.  
**A u g u ſt.**  
(Erntemonat.)

		Jüd. Calender.		Sonnen	
		Ab.		Aufg.	Untg.
		5601.		u.M.	u.M.
32. Woche. Ev. Matth. 7, 15-23.		5. Mos. 3, 23.			
S.	1	8 n. Trinitatis Petr. Kettenfeier	Z 14 44	Woche.	4 14 7 57
M.	2	Gustav O 10 u. 51' M.	15		16 55
D.	3	Eleasar (unf.) finst.	16		18 53
M.	4	Dominicus	X 17		19 52
D.	5	Oswald	X 18	Fasten.	21 50
F.	6	Sixtus	X 19		22 48
S.	7	Donatus	Y 20	Schabb. 42.	24 46
33. Woche. Ev. Luc. 16, 1-9.		5. Mos. 7, 12.			
S.	8	9 n. Trinitatis	Y 21 45	Woche.	26 44
M.	9	Romanus	Y 22		28 41
D.	10	Laurentius (7 u. 8' Y	23		30 39
M.	11	Hermann (Wg. II	24		31 37
D.	12	Clara	II 25		33 35
F.	13	Hildebert	S 26		35 33
S.	14	Eusebius	S 27	Schabb. 43.	36 31
34. Woche. Ev. Luc. 19, 41 b. z. E.		5. Mos. 11, 26.			
S.	15	10 n. Trinitatis Mar. Himmelfahrt	Ω 28 46	Woche.	38 29
M.	16	Isaac ● 10 u. 22' Ab.	Ω 29		40 27
D.	17	Bilibald (unf.) finst. mp	30		42 24
M.	18	Agapet	mp 1	Elul.	44 22
D.	19	Sebalb	h 2		46 20
F.	20	Bernhard	h 3		47 18
S.	21	Rebecca	h 4	Schabb. 44.	49 16
35. Woche. Ev. Luc. 18, 9-14.		5. Mos. 16, 18.			
S.	22	11 n. Trinitatis	m 5 47	Woche.	51 14
M.	23	Zachäus) 9 u. 59' Ab.	m 6		52 11
D.	24	Barthol. (End. d. Hndst. f	7		54 9
M.	25	Ludwig	f 8		57 6
D.	26	Trenäus	z 9		58 4
F.	27	Sebhard	z 10		5 0 1
S.	28	Augustin	z 11	Schabb. 45.	2 6 59
36. Woche. Ev. Marc. 7, 31 b. z. E.		5. Mos. 21, 10.			
S.	29	12 n. Trinitatis Joh. Enthaupt.	z 12 48	Woche.	4 57
M.	30	Benjamin	z 13		5 55
D.	31	Paulin	X 14		7 53

Mondes Auf- und  
Untergang.

1841

Aufg.  
u. M.

Unterg.  
u. M.

Aug.

Geburtstage  
der Großherzoglichen Familie,

desgleichen  
Messen u. Jahrmärkte ic.

7	21.43	2	m.43	1
7	59	3	58	2
8	10	5	13	3
8	19	6	27	4
8	28	7	41	5
8	37	8	55	6
8	48	10	10	7

9	1	11	29	8
9	17	0	21.51	9
9	42	2	15	10
10	29	3	37	11
11	16	4	50	12
Mrg.		5	46	13
0	34	6	24	14

2	7	6	51	15
3	44	7	8	16
5	21	7	22	17
6	53	7	34	18
8	23	7	45	19
9	50	7	57	20
11	16	8	12	21

0	21.40	8	31	22
2	0	8	55	23
3	12	9	31	24
4	11	10	20	25
4	56	11	21	26
5	28	Mrg.		27
5	50	0	31	28

6	6	1	45	29
6	18	3	1	30
6	29	4	15	31

Gebt. Sr. K. G. d. Großherzogs.

Braunschweiger Messe.

Friedland, B. u. Pfm.

Treptow, B.M.

1841.  
**September.**  
(Herbstmonat.)

			Jüd. Calendar.	Sonnen	
			KL u. L.	Aufg.	Untg.
			5601.	u. M.	u. M.
M.	1	Egydius O 21. 23' M. X	15	5	86 50
D.	2	Elisa X	16	11	47
F.	3	Mansuetus Y	17 Fasten.	13	45
S.	4	Theodosia Y	18 Schabb. 46.	14	42
37. Woche. Ev. Luc. 10, 23 = 37.			5. Mos. 26, 1.		
S.	5	13 n. Trinitatis X	19 49 Woche.	16	40
M.	6	Magnus X	20	18	38
D.	7	Regina □	21	19	35
M.	8	Mar. Geb. C 3 u. 2' u. □	22	21	33
D.	9	Bruno □	23	23	31
F.	10	Sosthenes S	24	24	28
S.	11	Probus S	25 Schabb. 47.	27	25
38. Woche. Ev. Luc. 17, 11 = 19.			5. Mos. 29, 9.		
S.	12	14 n. Trinitatis Ω	26 50 Woche.	29	23
M.	13	Amatus Ω	27	30	20
D.	14	† Erhöhung mp	28	32	18
M.	15	Quatember ● 6 u. 51' mp	29	34	16
D.	16	Euphemia (Mg. ♄)	1 Tisri. 5602.	36	13
F.	17	Lambert ♄	2 2. Neuj. Fest.	37	11
S.	18	Titus m	3 Schabb. 48.	39	8
39. Woche. Ev. Matth. 6, 24 b. 3. E.			5. Mos. 31, 1.		
S.	19	15 n. Trinitatis m	4 Fast. Gedalj.	41	5
M.	20	Fausa ♄	5 Fasten.	43	3
D.	21	Matth. Evang. ♄	6	45	0
M.	22	Mauritius ) 21. 20' u. ♄	7	46	5 58
D.	23	Hoseas Herbst. Anf. ♄	8	48	55
F.	24	Joh. Empf. ♄	9	50	53
S.	25	Cleophas ≡	10 Versöhn. Fst.	51	51
40. Woche. Ev. Luc. 7, 11 = 17.			3. Mos. 32, 1.		
S.	26	16 n. Trinitatis ≡	11 2 Woche.	53	48
M.	27	Adolph ≡	12	55	46
D.	28	Wenzeslaus X	13	57	43
M.	29	Michael X	14	59	40
D.	30	Hieronym. O 5 u. 8' u. Y	15 Laubh. F. 1. 6	1	38

Wondes Aufg. und  
Untergang.

1841

Aufg.  
u. M.

Unterg.  
u. M.

Sept.

6	21.38	5	m.29
6	47	6	43
6	57	7	59
7	9	9	16

1  
2  
3  
4

7	25	10	37
7	46	0	21.0
8	18	1	22
9	7	2	38
10	13	3	38
11	39	4	21
Mrg.		4	51

5  
6  
7  
8  
9  
10  
11

1	11	5	12
2	46	5	27
4	18	5	40
5	49	5	51
7	18	6	3
8	46	6	17
10	13	6	34

12  
13  
14  
15  
16  
17  
18

11	37	6	57
0	21.55	7	30
2	0	8	13
2	51	9	10
3	28	10	18
3	54	11	30
4	12	Mrg.	

19  
20  
21  
22  
23  
24  
25

4	26	0	46
4	37	2	0
4	47	3	15
4	57	4	29
5	7	5	44

26  
27  
28  
29  
30

**Geburtstage**  
der Großherzoglichen Familie,  
desgleichen  
Messen u. Jahrmärkte ic.

Altireliz, B.u.Pfm. Demmin.  
7ter Fürstenberg. Buttertermin.

Anclam.

Wanzka. Güstrow.

Schwerin.

Wesenberg, Kr.u.B.M. Wittstock.

Stargard. Rostock, B. u. Pfm.



1841.  
**October.**  
 (Weinmonat.)

Jüd. Calendar.  
 Tisri.  
 5602.

Sonnen  
 Aufg. Untg.  
 u. M. u. M.

				Tisri.		Sonnen		
				5602.		Aufg.	Untg.	
						u. M.	u. M.	
F.	1	Remigius	Υ	16	Laubh. F. 2.	6 25	36	
S.	2	Vollrath	Υ	17	Sch. 50. 3.	4	33	
41. Woche. Ev. Luc. 14, 1-11.				Pred. Cal.				
S.	3	17 n. Trinitatis	Υ	18	3 Woche. 4.	6	31	
M.	4	Franz	Υ	19	. . . . . 5.	8	29	
D.	5	Aurelia	Π	20	(9 u. M. 6.	10	26	
M.	6	Fides	Π	21	Plm. F. Def. 7.	12	23	
D.	7	Amalia (10 u. O' Ab.	Ϛ	22	Abh. F. End. 8.	14	21	
F.	8	Charitas	Ϛ	23	Gesetzfr.	16	18	
S.	9	Dionysius	Ω	24	Schabb. 1.	17	16	
42. Woche. Ev. Matth. 22, 34 b. z. E.				1. Mos. 1, 1.				
S.	10	18 n. Trinitatis	Ω	25	4 Woche.	19	14	
M.	11	Burchard	mp	26		21	11	
D.	12	Maximilian	mp	27		23	9	
M.	13	Angelus	⊥	28		24	7	
D.	14	Calixtus (5 u. 15' Ab.	⊥	29		27	5	
F.	15	Hedwig	m	30		29	2	
S.	16	Gallus	m	1	Marchesw.	31 4	59	
43. Woche. Ev. Matth. 9, 1-8.				1. Mos. 6, 9.				
S.	17	19 n. Trinitatis	m	2	5 Woche.	33	57	
M.	18	Lucas, Evang.	7	3	Fasten.	34	55	
D.	19	Lucius	7	4		36	53	
M.	20	Selician	7	5		38	51	
D.	21	Ursula	7	6	Fasten.	40	48	
F.	22	Cordula (9 u. 50' Mg.	⋯	7		42	45	
S.	23	Severin	⋯	8	Schabb. 3.	44	43	
44. Woche. Ev. Matth. 22, 1-14.				1. Mos. 12, 1.				
S.	24	20 n. Trinitatis Siegessfest	⋯	9	6 Woche.	46	41	
M.	25	Crispin	X	10		48	39	
D.	26	Almandus	X	11		50	37	
M.	27	Sabina	Υ	12		52	35	
D.	28	Simon Jud.	Υ	13	Fasten.	53	33	
F.	29	Engelhard	Υ	14		56	31	
S.	30	Abisalom (6 u. 46' M.	Υ	15	Schabb. 4.	58	28	
45. Woche. Ev. Joh. 4, 47 b. z. E.				1. Mos. 18, 1.				
S.	31	21 n. Trinitatis	Υ	16	7 Woche.	7 0	26	

Wondes Auf- und  
Untergang.

1841

**Geburtstage**  
der Großherzoglichen Familie,  
desgleichen

Aufg.  
u. M.      Unterg.  
u. M.

Octbr.

Messen u. Jahrmärkte zc.

5 19      7 m. 2      1  
5 33      8 23      2

5 53      9 46      3

6 22      11 10      4

7 5      0 28      5

8 5      1 32      6

9 23      2 20      7

10 50      2 53      8

Mrg.      3 15      9

Leipziger Messe.

Schönberg. Wolbegk.  
Malchin.

Prenzlau, B. M.  
Anclam, B. M.

0 22      3 32      10

1 52      3 46      11

3 21      3 58      12

4 48      4 10      13

6 15      4 23      14

7 43      4 38      15

9 9      4 59      16

Prenzlau.

Altstrelitz. Wahren.

Stavenhagen. Treptow.

Penzlin.

Anclam, B. M.

10 31      5 28      17

11 43      6 6      18

0 42      6 59      19

1 24      8 3      20

1 54      9 15      21

2 16      10 28      22

2 32      11 42      23

Gebt. Sr. K. G. d. Erbgroßherz.  
(Friedrich Wilhelm.)

Neubeandenburg.

Mirow. Stralsund, B. u. Pfm.  
Anclam, B. M.

2 44      Mrg.      24

Siegesfest.

2 54      0 56      25

Greifswald, B. u. Pfm.

3 4      2 11      26

Friedland. Schwerin, Rst. Treptow.

3 14      3 25      27

Rageburg, B. u. Pfm. (tow, B. M.)

3 26      4 41      28

3 39      6 2      29

Güstrow, B. u. Pfm.

3 58      7 26      30

4 23      8 51      31

1841.  
**November.**  
 (Windmonat.)

Jüd. Calendar.  
 Marcheswan.  
 5602.  
 Sonnen  
 Aufg. Untg.  
 u. M. u. M.

M.	1	Aller Heiligen	□	17		7	24
D.	2	Aller Seelen	□	18		4	22
M.	3	Hubertus	⊖	19		6	20
D.	4	Charlotte	⊖	20		8	19
F.	5	Blandine	⊖	21		9	17
S.	6	Leonhard	⊖	22	Schabb. 5.	12	15
46. Woche. Ev. Matth. 18, 23 b. 3. E.				1. Mos. 23, 1.			
S.	7	{ 22 n. Trinitatis Reformationsfest	mp	23	8 Woche.	14	12
M.	8	Cäcilia	mp	24		16	11
D.	9	Theodor	⊖	25		18	9
M.	10	Martin Luther	⊖	26		19	7
D.	11	Martin Bischof	⊖	27		21	6
F.	12	Jonas	⊖	28		23	4
S.	13	Vriccius	⊖	29	Schabb. 6.	25	3
47. Woche. Ev. Matth. 22, 15-22.				1. Mos. 25, 19.			
S.	14	23 n. Trinitatis	7	1	Cisleu.	27	1
M.	15	Leopold	7	2		29	3 59
D.	16	Ottomar	7	3		31	57
M.	17	Alphäus	7	4		33	56
D.	18	Gelasius	7	5		35	55
F.	19	Elisabeth	7	6		37	53
S.	20	Amos	7	7	Schabb. 7.	38	52
48. Woche. Ev. Matth. 9, 18-26.				1. Mos. 28, 10.			
S.	21	{ 24 n. Tr. } { Mar. Opf. } 6 u. 59' M.	X	8	10 Woche.	40	51
M.	22	Alphonsus	X	9		42	50
D.	23	Clemens	X	10		44	48
M.	24	Chrysogen	Y	11		46	46
D.	25	Katharina	Y	12		48	45
F.	26	Betttag	Y	13		49	44
S.	27	Otto	Y	14	Schabb. 8.	51	43
49. Woche. Ev. Matth. 21, 1-9.				1. Mos. 32, 4.			
S.	28	1 Advent	○	15	11 Woche.	53	43
M.	29	Eberhard	□	16		54	42
D.	30	Andreas	□	17		56	41

Wondes Auf- und  
Untergang.

1841

**Geburtstage**  
der **Großherzoglichen Familie,**  
desgleichen  
Messen u. Jahrmärkte ꝛc.

Aufg.  
u. M.      Unterg.  
u. M.

Nov.

5	2.	3	10m.	13
5		59	11	25
7		14	02.	17
8		39	0	53
10		8	1	20
11		37	1	39

1  
2  
3  
4  
5  
6

Greifswalde.  
Demmin.  
Feldberg.  
Fürstenberg.  
Reg. Antr. S. R. H. d. Großherzogs.

Mrg.	1	53
1	4	2 5
2	28	2 17
3	53	2 29
5	18	2 43
6	44	3 2
8	7	3 26

7  
8  
9  
10  
11  
12  
13

Reformationsfest.  
Frankfurt a. d. O. Messe.

9	24	4 1
10	28	4 49
11	18	5 49
11	53	6 59
02.	17	8 12
0	35	9 26
0	49	10 38

14  
15  
16  
17  
18  
19  
20

Wesenberg.      Straßburg.

1	0	11 51
1	10	Mrg.
1	20	1 5
1	31	2 19
1	44	3 37
2	0	4 59
2	22	6 23

21  
22  
23  
24  
25  
26  
27

Iter Fürstenb. Buttertermin.  
Vierter Buß- und Betrag.

2	56	7 49
3	46	9 7
4	56	10 9

28  
29  
30

Prenzlau.  
Wittstock.

1841.  
**December.**  
 (Christmonat.)

				Jüd. Calendar.	Sonnen	
				Cisleu.	Aufg.	Untg.
				5602.	u.M.	u.M.
M.	1	Arnold	☿	18		7 57 3 40
D.	2	Candidus	♁	19		59 39
F.	3	Agricola	♁	20		8 1 38
S.	4	Barbara	♁	21	Schabb. 9.	2 37
60. Woche. Ev. Luc. 21, 25 + 36.				1. Mos. 37, 1.		
S.	5	2 Advent	☾	22	12 Woche.	4 37
M.	6	Nicolaus	♁	23		5 36
D.	7	Agathon	♁	24		6 36
M.	8	Mar. Empf.	♁	25	Kirchw. 1.	8 36
D.	9	Joachim	♁	26	. . . . . 2.	9 36
F.	10	Judith	♁	27	. . . . . 3.	10 35
S.	11	Damasus	♁	28	Sch. 10. 4.	11 35
51. Woche. Ev. Matth. 11, 2 + 10.				1. Mos. 41, 1.		
S.	12	3 Advent	♁	29	13 W. . . 5.	12 35
M.	13	Lucia	♁	30	. . . . . 6.	13 35
D.	14	Nicasius	♁	1	Tebeth. 7.	14 35
M.	15	Quatember	♁	2	Kirchw. Ed. 8.	15 35
D.	16	Albina	♁	3		16 35
F.	17	Ignaz	♁	4		17 36
S.	18	Christoph	♁	5	Schabb. 11.	17 36
52. Woche. Ev. Joh. 1, 19 + 28.				1. Mos. 44, 18.		
S.	19	4 Advent	♁	6	14 Woche.	18 36
M.	20	Abraham	♁	7		19 37
D.	21	Thom. Ap.)	♁	8	Fasten.	19 37
M.	22	Beata (M. Wint. Anf.)	♁	9		20 37
D.	23	Victoria	♁	10	Fast. Bel. Jer.	21 38
F.	24	Adam, Eva	♁	11		21 39
S.	25	Christtag	♁	12	Schabb. 12.	21 39
1. Woche. Ev. Luc. 2, 33 + 40.				1. Mos. 47, 28.		
S.	26	{ Sonnt. n. Weihn. { Stephan	☐	13	15 Woche.	22 40
M.	27	Joh. Evang.	☐	14		22 41
D.	28	Unsch. Kind. O	☐	15		22 42
M.	29	Noah (24' Mg.)	☐	16		22 43
D.	30	David	☐	17		22 43
F.	31	Sylvester	☐	18		22 44

Wendes Auf- und Untergang.

Aufg. u. M.      Unterg. u. M.

1841

Decbr.

**Geburtstage**  
der Großherzoglichen Familie,  
desgleichen  
Messen u. Jahrmärkte u.

6	20	10	53	1
7	53	11	24	2
9	24	11	44	3
10	52	11	59	4

Mrg.	0	21	12	5
0	18	0	24	6
1	41	0	36	7
3	4	0	49	8
4	27	1	6	9
5	50	1	28	10
7	8	1	58	11

8	17	2	40	12
9	12	3	37	13
9	52	4	43	14
10	20	5	56	15
10	40	7	10	16
10	55	8	24	17
11	7	9	36	18

11	17	10	47	19
11	27	Mrg.		20
11	36	0	0	21
11	48	1	14	22
0	21	2	32	23
0	20	3	53	24
0	47	5	17	25

1	30	6	40	26
2	30	7	51	27
3	51	8	45	28
5	23	9	22	29
6	59	9	47	30
8	31	10	5	31

Stralsund.

Neustrelig.

Wahren.  
Stargard.

1	Jan	1	1
2	Feb	2	2
3	März	3	3
4	April	4	4
5	Mai	5	5
6	Juni	6	6
7	Juli	7	7
8	Aug	8	8
9	Sept	9	9
10	Oct	10	10
11	Nov	11	11
12	Dec	12	12
13	Jan	13	13
14	Feb	14	14
15	März	15	15
16	April	16	16
17	Mai	17	17
18	Juni	18	18
19	Juli	19	19
20	Aug	20	20
21	Sept	21	21
22	Oct	22	22
23	Nov	23	23
24	Dec	24	24
25	Jan	25	25
26	Feb	26	26
27	März	27	27
28	April	28	28
29	Mai	29	29
30	Juni	30	30
31	Juli	31	31



Großherzoglich  
Mecklenburg-Strelitzischer  
**Staatskalender**

auf

**d a s J a h r**

**1841.**





# STAMM-TAFEL

## des Grossherzoglichen Hauses Mecklenburg.

### ERSTE DYNASTIE.

(Ungewisse Ahnherren.)

### ZWEITE DYNASTIE.

Witzan, Fürst der Obotriten, Bundesgenosse Karls des Grossen, 780, † 795.

Thrasiko, Fürst der Obotriten 798, von Karl dem Grossen zum König von Nord-Albingien erklärt 804, † 809.

Ceodrach, Fürst der Obotriten, 817.

Gozzomvil, Fürst der Obotriten, † 844.

Tabamvizil, Fürst der Obotriten, 844 — 862.

N. N.  
Könige der Obotriten 930.

Mistui (Billung), Fürst der Obotriten 963, regiert zu Mecklenburg 969, † 985. Gem. (2) N., Schwester des Bischofs Wago zu Oldenburg.

Mizislav, Fürst der Obotriten 985 bis 1018 zu Schwerin.

Mistewoy, Fürst der Obotriten 1012 bis 1025, † im Kloster Bardewick.

Udo, Fürst der Obotriten 1025, † 1032.

Gottschalk, unabhängiger Fürst der Obotriten, Wagrier u. Polaben 1042, † 7 Juni 1066. Gem. (2) Siritha, K. Sueno Estridtsens v. Dänemark Tochter.

Heinrich, Fürst der Wagrier, Polaben, Obotriten, Kissiner u. Circipaner zu Lübeck, † 1105, der Rügier u. Pommern † 1114, der Linonen † 1117, König † 1125.

Zwentepolk, Fürst der Obotriten † 1125, † 1129. Kanut, Fürst der Obotriten, 1125 — 1127.

Zwinike, Fürst der Obotriten, † 1130.

### DRITTE DYNASTIE (mit diplomatisch erwiesener Abstammung,) in XXIII. Geschlechtsfolgen.

I. NICLOT, Obotritischer Landesherr 1130, Fürst der Obotriten, Kissiner und Circipaner † 1131, getauft 1147, † 1160; Gem. unbekannt.

II. PRIBISLAV II., regiert zu Werle 1160, Fürst der Wenden, zu Mecklenburg 1166, zum Reichs-Fürsten erklärt 5 Januar 1170, † 30 December 1178; Gem. Woizlava, † 1172.

Wertislav, † 1164.

Prisclav, Herr zu Laland † 1161, † vor 1170; Gem. N., des Obotritischen K. Kanuts T.

III. HEINRICH BORWIN I., Fürst zu Mecklenburg und Kissin † 1179, zu Wenden † 1197, † 28 Jan. 1227, Gem. (1) Mechtild, H. Heinrich des Löwen zu Sachsen und Baiern T. † 1166; (2) Adelheid, † 1219.

Nicolas I., Fürst der Wenden, † 1197.

Kanut, Herr zu Laland † 1169, lebt noch 1183.

IV. HEINRICH BORWIN II., Herr zu Rostock (Werle) † 1219, † 5 Juni 1226; Gem. N. NICOLAS II., Herr zu Mecklenburg (Gadebusch) † 1219, † vor 13 Dec. 1227.

V. JOHANN I. Herr zu Mecklenburg † 1227, † 1264, Gem. Ludgard, Gr. Poppo's zu Henneberg T., † vor 14 Juni 1268.

NICOLAS I., Herr zu Rostock, † 1233, zu Werle, † 1240, † nach 1275: Stamm-Vater der Herren zu Werle und Fürsten zu Wenden, (bis 7 Sept. 1436.)

HEINRICH BORWIN III., Herr zu Rostock † 1237, † 1278: Stamm-Vater der Herren zu Rostock, (bis 25 Nov. 1314.)

PRIBISLAV III., Herr zu Richenberg (Parchim) † 1240. Seine Nachkommenschaft stirbt im J. 1315 mit seinem Sohne Pribislav IV., Herrn zu Belgard in Hinter-Pommern, aus.

VI. HEINRICH I., reg. zu Wismar vor 17 März 1265 bis 1272 nach 4 März, gefangen bis 18 Juli 1298, † nach 5 Oct. 1301; Gem. 1260 Anastasia, H. Barnims von Pommern-Stettin T., Landes-Regentin 1272 — 1287, † 1314.

Albrecht I., succ. vor 17 März 1265, † vor 5 Jan. 1266.

Nicolas III., Dom - Scholasticus 1255, Dom-Probst zu Schwerin 1266, und zu Lübeck 1275, reg. in Mecklenburg 1275 — 1283, † nach 1289.

Johann II., Dom - Scholasticus zu Lübeck 1255 bis nach 1283, reg. zu Gadebusch seit 1273, Mecklenburgischer Mitregent 1276 — 1283, † 1299; Gem. nach 1283, N. Gräfin von Ravensberg.

Herrmann, Domprobst zu Schwerin 1289, lebt noch 1313.

VII. HEINRICH II., geb. nach 1266, reg. Herr zu Mecklenburg 1287, zu Stargard 15 Jan. 1304, zu Rostock 21 Mai 1323, † 21 Jan. 1329; Gem. (1) 14 April 1292, Beatrix, Markgrafen Albrechts zu Brandenburg T., † vor 25 Sept. 1314; (2) 6 Juli 1315, Anna, H. Albrechts zu Sachsen - Wittenberg T., verwittwete Landgräfin von Thüringen, † nach 25 Juni 1327; (3) 1328, Agnes, Gr. Günthers von Lindow-Ruppin T., F. Witzlavs IV. zu Rügen Wittwe, lebt noch 19 Juli 1343.

Johann III., succ. 1287, † 1289; Gem. 3 Nov. 1298, Helene, F. Witzlavs III. zu Rügen T.

VIII. ALBRECHT II., geb. etwa 1317, succ. 1336, zur Herzogswürde erhoben 8 Juli 1348, Graf zu Schwerin 31 März 1359, † 19 Febr. 1379; Gem. (1) 1336, Eufemia, H. Erichs von Schweden T., † vor 16 Juni 1370; (2) 5 März 1378, Adelheid, Gr. Ulrichs von Hohenstein Tochter, (Stifter der Schwerinischen Linie).

Johann (IV.) I., geb. nach 1321, succ. 1344, Herzog zu Mecklenburg 8 Juli 1348, reg. in Stargard seit 25 Nov. 1352, Regent zu Schwerin 1390, † 1393, Stifter der älteren Stargardischen Linie; Gem. (1) Anna, Graf Adolphs von Holstein T., † vor 1356, (2) Agnes, Graf Ulrichs von Lindow u. Ruppin T., (vor 1361) Nicolaus IV., Herrn v. Werle Goldberg Wittwe.

IX. HEINRICH III., succ. 1379, † März 1383; Gem. (1) Ingeburg, König Waldemars IV. zu Dänemark T., verl. 23 Oct. 1350, † vor 16 Juni 1370; (2) 26 Februar 1377, Mechtild, Hrn. Bernhards zu Werle Waren Tochter.

ALBRECHT III., König in Schweden 30 Novbr. 1363 bis 29 Septbr. 1389, succ. in Mecklenburg-Schwerin 1385, gefangen 24 Febr. 1389 bis 26 September 1395, † vor 28 Juli 1412; Gem. (1) 1359, Richardis, Gr. Otto des I. von Schwerin T., † nach 23 April 1377; (2) Febr. 1396, Agnes, H. Magnus zu Braunschweig T., Landes-Regentin 28 Juli 1412 bis 1417, † 1434.

MAGNUS I., succ. 1379, † April 1385; Gem. 1362, Elsbabe, H. Barnims von Pommern-Rügen T.

X. JOHANN IV., reg. in Stockholm 1389 bis 1395, in Mecklenburg-Schwerin seit 25 October 1395, in Stargard seit 1417, † 16 October 1422; Gem. (1) 29 Septbr. 1399, Jutta, Grafen Otto von der Hoya-Brockhusen Tochter; (2) 1416, Catharina, Herzog Erichs IV. z. Sachsen-Lauenburg T., Landes-Regentin 6 Dec. 1423 bis 27 Sept. 1436, † nach 18 Nov. 1448.

Agnes, Anna, Gem. Herzog Otto von Stettin. Johann II., Herz. zu Mecklenburg, reg. in Schwerin 1393, in Stargard seit 3 Febr. 1393, verm. † vor 1417; Gem. (Wilheida) Catharina Prinzessin von Polen und Litthauen, 1388.

Ulrich I., Herz. zu Mecklenburg, succ. Herzog zu Mecklenburg, † 8 April 1417, Mecklenburg, succed. kommt in's Kloster Ribnitz 1376, † 20 Sept. 1408. Constanzie, gebor. 1373, kommt in's Kloster Ribnitz 1376, † 20 Sept. 1408. Margarethe, Bisch. z. Ska- 1393, Bischof zu Dorpat 1396 — 1397, † nach 8 Febr. 1405. 1395, † 20 Sept. 1408.

X. ALBRECHT IV., Erbe zu Dänemark 25 October 1375, succed. in Mecklenburg-Schwerin 1385, † 1388, Gem. Elisabeth, Gr. Claus von Holstein T., v. 1404 mit H. Erich IV. von Sachsen Lauenburg, † vor 1416.

X. Erich, reg. in Gothland 1395, † 8 Sept. 1397; Gem. Febr. 1396, Margarethe, H. Bogislavs von Pommern-Wolgast T.

ALBRECHT V., succ. in Mecklenburg-Schwerin 1417, reg. in Stargard seit 1417, † vor 6 Dec. 1423; Gem. Mai 1423, Margarethe, Kurf. Friedrich I. zu Brandenburg T., v. 1438 mit H. Ludwig v. Baiern Ingolstadt.

Johann III., Herz. zu Mecklenburg; succ. in Stargard 1417, gefangen 1419 — 1427, succed. in Wenden 1436, † 31 Dec. 1439; Gem. Luttrud, Fürst Albrechts von Anhalt Tochter, verm. vor 10 Nov. 1434, † 1472.

Hedwig, geb. 1390, kommt ins Kloster Ribnitz, 1396, Äbtissin 1423, † 1467.

Anne, Äbtissin zu Wanzka vor 25 Nov. 1422. (Johann etc. Heinrich II., Herzog zu Mecklenburg, succ. in Stargard 1423, in Wenden 7 Sept. 1436, † nach 25 Mai 1466; Gem. 1) Jutta. 2) Ingeburg, Herzog Bogislavs VIII. von Pommern u. Stettin T. 3) Margarethe, Herzog Friedrichs zu Lüneburg T., verl. 4 Septbr. 1452, lebte noch 1512.

XI. HEINRICH IV., geb. etwa 1417, succ. in Mecklenburg-Schwerin nach 24 Juni 1436, im Fürstenthum Wenden 7 September 1436, in Stargard etc. 15 Juli 1471, † nach 25 Febr. 1477; Gem. 1437, Dorothea, Kurfürsten Friedrichs I. zu Brandenburg Tochter, geb. 9 Febr. 1420, † 19 Jan. 1491.

Johann V., geb. etwa 1418, succ. 1436, † vor 13 Jan. 1443; Gem. 17 Sept. 1436, Anna, Herz. Casimirs VI. v. Pommern-Stettin T.

Ulrich II., Herzog zu Mecklenburg, succ. vor 20 August 1466, † nach 25 Februar 1471; Gemahlin Catharina, Fürsten Wilhelms von Wenden Tochter, verlobt 5 Juli 1454, vermählt 1455; lebte noch 21 Juli 1475.

Magdalene, Gemahl 1) Herzog Wartislav X. von Pommern, verlobt 7 Aug. 1475, † 1479. 2) Graf Burchard von Barby zu Mühligen, 14 Juli 1482; sie lebte noch 14 Januar 1520.

Anna, geboren 1465, kommt ins Kloster Wienhausen 1469, ins Kloster Ribnitz 1473.

XII. ALBRECHT VI., geb. 1438, reg. zu Güstrow seit 16 Februar 1464, † vor 27 April 1483; Gem. vor 28 Mai 1472, Catharine, Grafen Wiechmanns von Lindow-Ruppin Tochter † nach 1 Nov. 1483.

Johann VI., geb. 1439, reg. in Güstrow seit 16 Febr. 1464, † nach 20 Mai 1474.

MAGNUS II., geb. 1441, succ. in Mecklenburg-Schwerin vor 7 April 1477, in Güstrow 27 April 1483, † 20 Nov. 1503; Gem. Nov. 1477, Sophie, H. Erichs III. von Pommern T., † 26 April 1504.

Balthasar, geb. 1451, Bischof zu Hildesheim 1471, zu Schwerin vor 25 Jan. 1474 bis 1479, reg. in Mecklenburg seit 13 März 1480, † 7 März 1507; Gem. 1487, Margarethe, H. Erichs III. von Pommern T., † 27 März 1526.

Ingeburg, † vor 7 August 1509. Gem. Graf Eberwin von Bentheim, verl. 7 Juli 1489, verm. 10 Mai 1490, † 7 August 1509.

Elisabeth, geb. 1468, Priorin zu Rhena vor 1505, lebte noch 8 Sept. 1522.

(Siehe die folgende Seite.)

XIII. HEINRICH V., geb. 3 Mai 1479, succ. 27 Dec. 1503, reg. in Schwerin seit 22 Dec. 1534, evangelisch seit 1532, † 6 Febr. 1552; Gem. (1) 12 Dec. 1505, Ursula, Kurf. Johannes zu Brandenburg T., geb. 17 Oct. 1488, † 18 Sept. 1510, (2) 12 Juni 1513, Helene, Kurf. Philipps zu Pfalz T., geb. 1493, † 4 Aug. 1524; (3) 14 Mai 1551, Ursula, H. Magnus zu Sachsen-Lauenburg T., † 15 . . .	Erich II., geb. 3 Sept. 1483, † 24 Dec. 1508.	ALBRECHT VII., geb. 25 Juli 1486, succ. 1519, reg. seit 22 Dec. 1534 in Güstrow, † 7 Jan. 1547; Gem. 17 Jan. 1524, Anna, Kurfürst Joachims zu Brandenburg T., geb. 1507, † 19 Juni 1567.	ULRICH, geb. 22 April 1527, Bischof zu Schwerin 26 März 1550, reg. in Mecklenb. Güstrow, seit 17 Febr. 1555, in Mecklenb. Schwerin vom 1 März 1576 bis 12 Sept. 1585, und seit 27 April 1592, † 14 März 1603; Gem. (1) 1556, Elisabeth, des Pr. Magnus zu Mecklenb.-Schwerin W., † 15 Oct. 1586; (2) 9 Dec. 1588, Anna, Herz. Philipps von Pommern Wolgast T., † 10 September 1626.	Georg, geb. 23 Febr. 1528, † 26 Juli 1552.	Christoph, geb. 30 Juni 1537, Bischof zu Ratzeburg 1554, Coadjutor zu Riga, 1555 bis 19 Febr. 1569, reg. zu Gadebusch seit 27 Jan. 1570, † 3 März 1592; Gem. (1) 27 Oct. 1573, Dorothea, K. Friedrichs I. zu Dänemark T., geb. 1528, † 11 Nov. 1575; (2) 7 Mai 1581, Elisabeth, K. Gustavs I. von Schweden T., geb. 1549, † 20 Nov. 1597.	CARL, geb. 28 Sept. 1540, res. zu Wredenhagen seit 1571, z. Mirow seit 1587, Coadjutor z. Ratzeburg 1575, Administrator daselbst 9 Mai 1592, succ. in Mecklenburg-Güstrow 14 März 1603, reg. in Mecklenburg - Schwerin bis 16 April 1608, † 22 Juli 1610.		
XIV. Magnus, geb. 4 Juli 1509, Bischof zu Schwerin, erw. 21 Juni 1516, inst. 16 Sept. 1532, † 28 Jan. 1550; Gem. 26 Aug. 1543, Elisabeth, K. Friedrichs I. von Dänemark T., geb. 14 Oct. 1524.	Philipp, geb. 12 Sept. 1514, blödsinnig 1534, † 4 Januar 1557.	XIV. JOHANN ALBRECHT I. geb. 22 Dec. 1525, succ. in Güstrow 7 Jan. 1547 bis 17 Febr. 1555, in Schwerin 6 Febr. 1552, † 12 Febr. 1576; Gem. 24 Febr. 1555, Anne Sophie, Herz. Albrechts von Preussen T., geb. 11 Juni 1527, † 6 Febr. 1591.	Sigismund August, geb. 10 Nov. 1561, res. zu Ivenack seit 20 Mai 1586, † 5 Sept. 1600; Gem. 7 Oct. 1593, Clara Marie, H. Bogislavs XIII. zu Pommern-Barth T., geb. 11 Juli 1574, † 19 Febr. 1623.	JOHANN ALBRECHT II., geb. 4 Mai 1510, res. zu Gadebusch seit 2 Juli 1608, succ. in Mecklenburg-Güstrow 9 Juli 1611, bis 28 März 1628, rest. 1632, Coadjutor zu Ratzeburg 1623, † 23 April 1636; Gem. (1) 9 Oct. 1608, Margarethe Elisabeth, H. Christophs zu Mecklenburg-Gadebusch T., geb. 11 Juli 1584, † 16 Nov. 1616; (2) 25 März 1618, Elisabeth, Landgr. Moritz zu Hessen-Cassel T., geb. 14 Mai 1569, † 16 Dec. 1625; (3) 7 Mai 1626, Eleonore Marie, F. Christians I. zu Anhalt Bernburg T., geb. 7 Aug. 1600, † 7 Juli 1657.				
XV. JOHANN VII., geb. 7 März 1558, succ. in Schwerin 12 Sept. 1585, † 22 März 1592; Gem. 17 Febr. 1588, Sophie, H. Adolphs zu Holstein T., geb. 31 Mai 1569, † 14 Nov. 1643 zu Lübz.								
XVI. ADOLPH FRIEDRICH I., geb. 15 Dec. 1588, succ. in Mecklenburg-Schwerin 28 April 1608 bis 28 März 1628, restit. 1632, Administrator des Stifts Schwerin 17 Mai 1634, reg. in Mecklenburg-Güstrow 11 Juni 1636 bis 2 Mai 1654, Fürst zu Schwerin und Ratzeburg 24 Oct. 1648, † 27 Febr. 1658; Gem. (1) 4 Sept. 1622, Anne Marie, Gr. Enno zu Ostfriesland T., geb. 1607, † 5 Febr. 1634; (2) 15 Sept. 1635, Marie Catharine, H. Julius Ernst zu Braunschweig-Danneberg T., geb. 1616, † 1 Juli 1665.								
XVII. CHRISTIAN (Louis) I., geb. 1 Dec. 1623, Administrat. des St. Schwerin 26 Aug. 1625, succ. 27 Febr. 1658, katholisch 19 Oct. 1663, † 21 Juni 1692; Gem. (1) 6 Juli 1650, Christine Margarethe, H. Johann Albrechts zu Mecklenburg-Güstrow T., geb. 9 März 1615, geschieden 1663, † 16 Aug. 1666; (2) Nov. 1663, Isabelle Angélique, de Monmoureny Bouteville, verwittwete Herz. von Chattillon, † 13 Jan. 1695.	Carl, geb. 8 März 1626, Dombherr z. Strassburg, 1666, † 20 Aug. 1670.	Johann Georg, geb. 5 Mai 1629, res. zu Mirow, † 9 Juli 1675; Gem. 2 Febr. 1675, Elisabeth Eleonore, H. Anton Ulrichs I. zu Braunsch. Wolfenbüttel T., geb. 30 Sept. 1658, v. 25 Jan 1681 mit H. Bernh. zu Sachsen-Meinungen, † 15 März 1729.	Gustav Rudolph, geb. 26 Febr. 1632, Dombherr zu Strassburg 1666, † 14 Mai 1670; Gem. 31 Oct. 1665, Erdmuth Sophie, Herz. Franz Heinrichs zu Sachsen-Lauenburg T., geb. 5 Juni 1644, † 18 Aug. 1689.	Friedrich, g. 13 Febr. 1638, Dombherr z. Grabow seit 1669, † 28 April 1688; Gem. 28 Mai 1671, Christine Wilhelmine, Landgr. Wilhelms z. Hessen-Homburg T., geb. 30 Juni 1623, † 16 Mai 1722 zu Grabow.	ADOLPH FRIEDRICH II., Herzog zu Mecklenburg, Stifter der Strelitzischen Linie des Mecklenb. Hauses, geb. 19 Oct. 1658, erhält Strelitz oder den Stargardischen Kreis und das Fürstenthum Ratzeburg vermöge d. Hamburgischen Vergleichs vom 8 März 1701, † 12 Mai 1708; Gem. 1) Marie, Gustav Adolphs, Herz. von Mecklenburg-Güstrow T., geb. 9 Juli 1659, verm. 23 Sept. 1684, † 16 Jan. 1701. 2) Johanne, Friedrichs, Herzogs von Sachsen-Gotha T., geb. 1 Oct. 1680, verm. 20 Juni 1702, † 9 Juli 1704. 3) Christiane Emilie Antonie, Christian Wilhelms, Fürsten von Schwarzburg-Sondershausen T., geb. 13 März 1681, verm. 10 Juni 1705, † 1 Nov. 1751.	GUSTAV ADOLPH, geb. 26 Febr. 1633, succ. in Güstrow 2 Mai 1654, † 6 Oct. 1695; Gem. 28 Dec. 1654, Magdalene Sybille, H. Friedrichs III. zu Holstein-Gottorp T., geb. 14 Nov. 1631, † 22 Sept. 1719 zu Güstrow.	Carl, Erbp., geb. 18 Nov. 1664, † 15 März 1688; Gem. 8 Aug. 1687, Marie Emilie, Kurfürst Friedrich Wilhelms zu Brandenburg T., geb. 16 Nov. 1670, verm. 25 Juni 1689 mit H. Moritz Wilhelm zu Sachsen-Zeitz, † 14 Nov. 1728.	Auguste, gebor. 27 Dec. 1674, resid. zu Dargun seit 28 Aug. 1720, † 6 Mai 1756.
XVIII. FRIEDRICH WILHELM, geb. 28 März 1675, succ. in Mecklenburg-Schwerin 21 Juni 1692, in Mecklenburg-Güstrow 26 Oct. 1695, † 31 Juli 1713; Gem. 2 Jan. 1704, Sophie Charlotte, Landgraf Carls zu Hessen-Cassel T., geb. 16 Juli 1678, † 30 Mai 1749 zu Bützow.	CARL LEOPOLD, geb. 26 Nov. 1678, res. zu Doberan seit 31 Jan. 1707, succ. 31 Juli 1713, † 28 Nov. 1747; Gem. (1) 27 Mai 1708, Sophie Hedwig, F. Heindr. Casimirs z. Nassau Diez T., geb. 8 März 1690, geschied. 2 Juni 1710, † 1 März 1734; (2) 19 Apr. 1716, Catharina Ivanovna, des Czaars Ivan Alexiewitz v. Russl. T., g. 28 Jan. 1692, † 25 Juni 1733.	CHRISTIAN LUDWIG II., geb. 25 Mai 1683, res. zu Grabow seit 28 März 1708, Kaiserl. Commissarius in Mecklenb. 28 April 1733, succ. 28 Nov. 1747, † 30 Mai 1756; Gem. 13 Nov. 1714, Gustave Caroline, Adolph Friedrichs II. zu Mecklenburg-Strelitz T., geb. 12 Juli 1694, † 13 April 1748.						
XIX. FRIEDRICH, geb. 9 Nov. 1717, succ. 30 Mai 1785; Gem. 2 März 1746, Louise Friederike, des Erbprinzen Friedr. Ludwigs zu Württemberg-Stuttgart T., geb. 3 Febr. 1722, † 2 Aug. 1791 zu Hamburg.	Ludewig, geb. 6 August 1725, † 12 Septbr. 1778; Gemahlin 24 Mai 1755, Charlotte Sophie, H. Franz Josias zu Sachsen-Coburg-Saalfeld T., geb. 24 Septbr. 1731, † 2 Aug. 1810 zu Schwerin.							
XX. FRIEDRICH FRANZ, geb. 10 Dec. 1756, succ. in Mecklenburg 24 Apr. 1785, in Wismar 19 Aug. 1803, souverän 6 Aug. 1806, Grossherzog 17 Juni 1815, † 1 Febr. 1837 zu Ludwigslust. Gem. 1 Juni 1775, LOUISE, H. Joh. August zu Sachsen-Gotha-Roda T., geb. 9 März 1756, † 1 Jan. 1808.								
XXI. FRIEDRICH LUDWIG, Erbrossherzog, geb. 13 Juni 1778, † 29 Nov. 1819, verm. (1) 23 Oct. 1799, mit HELENA PAWLOWNA, Kaiser Pauls I. v. Russland T., geb. 25 Dec. 1784, † 24 Sept. 1803; (2) 1 Juli 1810 mit CAROLINE LOUISE, d. Grossherzogs Carl Aug. zu Sachs. Weimar T., geb. 18 Juli 1785, † 20 Jan. 1816; (3) 3 Apr. 1818 mit AUGUSTE FRIEDRIKE, des Landgr. Friedr. Ludw. zu Hessen-Homburg T., geb. 28 Nov. 1776, Wittwe den 29 Nov. 1819.	Gustav Wilhelm, geb. 31 Jan. 1781, Dombherr zu Magdeburg.	Carl August Christian, geb. 2 Juli 1782, Dombherr z. Lübeck, † 22 Mai 1833.	Charlotte Friederike, geb. 4 Dec. 1784, verm. 21 Juni 1806 mit dem damalig. Prinz. jetzigen Könige Christian Friedrich von Dänemark, (geschieden), † 13 Juli 1840 zu Rom.	Adolph Friedrich, g. 18 Dec. 1785 † 8 Mai 1821.				
XXII. (1) PAUL FRIEDRICH, geb. 15 Sept. 1800, succed. 1 Febr. 1837, vermählt 25 Mai 1822 mit der Prinzessin ALEXANDRINE, K. Friedrich Wilhelm III. von Preussen Tochter, geb. 23 Febr. 1803.	Marie Louise Friederike, geb. 31 März 1803, verm. 7 Oct. 1825 mit dem Prinzen Georg Carl Friedrich, zu Sachsen-Altenburg.	(2) Albrecht, geb. 11 Febr. 1812, † 18 Oct. 1834 zu Ludwigslust.	Helene Louise Elisabeth, geb. 24 Jan. 1814, verm. 30 Mai 1837 mit dem Herzog Ferdinand von Orleans, Kronprinzen v. Frankreich.					
XXIII. FRIEDRICH FRANZ, Erbrossherzog, geb. 28 Febr. 1823.	Louise Marie Helene, geb. 17 Mai 1824.	Friedrich Wilhelm Nicolaus, geb. 5 März 1827.						
XIX. Christiane Sophie Albertine, gebor. 6 Dec. 1735, † 31 Aug. 1794.	ADOLPH FRIEDRICH IV., Herzog zu Mecklenburg-Strelitz, geb. 5 Mai 1738, succ. 11 Dec. 1752, † 2 Juni 1794.	Elisabeth Christine, geb. 13 April 1739, † 8 Apr. 1740.	Sophie Luise, geb. 16 Mai 1740, † 31 Jan. 1741.	CARL LUDWIG FRIEDRICH, Grossherzog v. Mecklenburg-Strelitz, geb. 10 Oct. 1741, succ. 2 Juni 1794, Grossherz. 28 Juni 1815, † 6 Nov. 1816. Gem. (1) Friederike Caroline Luise, Georg Wilhelms Pr. v. Hessen-Darmst. T., geb. 20 Aug. 1752, verm. 8 Sept. 1768, † 22 Mai 1782. (2) Charlotte Wilhelmine Christiane Marie, der vor. Gem. Schwest., g. 5 Nov. 1755, verm. 28 Sept. 1784, † 12 Dec. 1785.	Ernst Gottlob Albrecht, Herzog zu Mecklenburg, gebor. 27 Aug. 1742, † 27 Jan. 1814.	Sophie Charlotte, geb. 19 Mai 1744; Gem. Georg III., König v. Grossbritannien, vermählt 8 Septbr. 1761, † 17 Nov. 1818.	Gotthilf, geb. 27 Oct. † 28 Octbr. 1745.	Georg August, Herzog zu Mecklenburg, geb. 16 August 1748, † 6 Nov. 1785.
XX. (1) Charlotte Georgine Luise Friederike, geb. 17 Nov. 1769. Gem. Friedrich, Herzog von Sachsen-Hildburghausen, verm. † 10 Januar 3 Septbr. 1785, † 14 Mai 1818.	Caroline Auguste Friederike, geb. 17 Febr. 1771, † 10 Januar 1773.	Georg Carl Friedrich, geb. 4 März 1772, † 21 Mai 1773.	Therese Mathilde Amalie, geb. 5 Ap. 1773. Gem. Carl Alexander Fürst v. Thurn u. Taxis, vm. 25 Mai 1789. Wittw. d. 15 Juli 1827, † 12 Febr. 1839.	Georg Carl Luise Auguste Friederike, geb. 1 Sept. 1774, † 5 Nov. 1774.	Sophie Alexandrine, geb. 2 März 1778. Gem. 1) Ludwig, Prinz v. Preussen, verm. 26 Dec. 1793, † 28 Dec. 1796; 2) Friedrich Wilhelm, Prinz zu Solms-Braunfels, verm. 10 Dec. 1798, † 13 Apr. 1814. 3) verm. 29 Mai 1815 mit Ernst August, Herzog von Cumberland, nachmaligem Könige von Hannover.	GEORG FRIEDRICH CARL JOSEPH, Grossherzog von Mecklenburg, geb. 12 Aug. 1779, succ. 6 Nov. 1816. Gem. Marie Friederike Wilhelmine, Friedrich, Landgraf zu Hessen-Cassel T., geb. 21 Jan. 1796, verm. 12 Aug. 1817.	Friedrich August, geb. 7 Jan. 1781, † 24 März 1783.	(2) Carl Friedrich August, Herzog z. Mecklenburg, geb. 30 Nov. 1785, † 21 Sept. 1837 zu Berlin.
XXI. Caroline Luise Friederike Marie Therese Charlotte Wilhelmine Auguste, Herzogin zu Mecklenburg, geb. 31 Mai 1818.	Friedrich Wilhelm Carl Georg Ernst Adolph Gustav, Erbrossherzog, geb. 17 Oct. 1819.	Caroline Charlotte Mariane, Herzogin zu Mecklenburg, geb. 10 Jan. 1821.	Georg August Ernst Adolph Carl Ludwig, Herzog zu Mecklenburg, geb. 11 Januar 1824.					

Das  
Großherzogliche Haus.

Mecklenburg = Strelitz.

Se. Königl. Hoheit **Georg Friedrich Carl Joseph**, Großherzog von Mecklenburg, Fürst zu Wenden, Schwerin und Rakeburg, auch Graf zu Schwerin, der Lande Rostock und Stargard Herr, geb. 12 August 1779, des Kön. Preuß. schwarzen und rothen Adler-, des Kön. Schwed. Seraphinen-, des K. Hannöv. Guelphen-, des Kais. Russ. St. Andreas-, des K. Bairischen St. Hubertus-, des Königlich Dänischen Elephanten- und des Königlich Hannöverschen Ordens vom heiligen Georg und der Guelphen Ritter, wie auch des Königlich Ungarischen St. Stephans-, des Churhess. goldenen Löwen-, des Großherzogl. Hessen - Darmstädtischen Ludwigs- oder Verdienst- und des erneuerten Herzoglich Sachsen - Ernestinischen Hausordens Großkreuz, succedirte seinem am 6 November 1816 verstorbenen Herrn Vater Carl Ludwig Friedrich, Großherzoge von Mecklenburg u., vermählt seit dem 12 August 1817 mit

**Marie** Wilhelmine Friederike, Großherzogin von Mecklenburg, Königl. Hoheit, des Durchl. Landgrafen Friedrich zu Hessen-Cassel († 20 Mai 1837) zweiten Prinzessin Tochter, geb. 21 Jan. 1796, des Kaiserlich Russischen St. Catharinen- und des Königl. Preuß. Louise-Ordens Dame.

### Kinder:

1. **Caroline Louise** Marie Friederike Theresie Charlotte Wilhelmine Auguste, Herzogin zu Mecklenburg, Hoheit, geb. 31 Mai 1818.
2. **Friedrich Wilhelm** Carl Georg Ernst Adolph Gustav, Erbgroßherzog von Mecklenburg, Königl. Hoheit, geb. 17 Oct. 1819, des Königl. Hannöverschen Guelphen-Ordens Großkreuz, und Ritter des Königl. Preussischen schwarzen Adler-Ordens.
3. **Caroline** Charlotte Mariane, Herzogin zu Mecklenburg, Hoheit, geb. 10 Jan. 1821, verlobt den 4 Decbr. 1840 mit dem Kronprinzen Friedrich Carl Christian von Dänemark.
4. **Georg** August Ernst Adolph Carl Ludwig, Herzog zu Mecklenburg, Hoheit, geb. 11 Januar 1824.

### Schwester.

**Friederike** Caroline Sophie Alexandrine, Herzogin zu Mecklenburg, Königliche Majestät, geb. 2 März 1778, Dame

des K. Preuß. Louisen-Ordens. Erster Gemahl:  
Friedrich Ludwig Carl, Prinz von  
Preußen, vermählt 26 December 1793, starb  
28 Decbr. 1796; zweiter Gemahl: Friedrich  
Wilhelm, Prinz zu Solms-Braunsfels, ver-  
mählt 10 December 1798, starb den 13 April  
1814; vermählt zum dritten Mal den 29 Mai  
1815 mit des Königs Ernst August von  
Hannover Majestät.

---

## Mecklenburg = Schwerin = Güstrow.

**Se. Königl. Hoheit Paul Friedrich,** Großherzog von Mecklenburg, Fürst zu Wenden, Schwerin und Raseburg, auch Graf zu Schwerin, der Lande Rostock und Stargard Herr, der Kaiserlich Russischen St. Andreas-, St. Alexander - Newsky- und St. Annen-, des Königl. Preuß. schwarzen Adler-, des Königl. Ungarischen Stephans-, des Königl. Hannover-schen Guelphen-, des Königl. Baierschen St. Hubertus-, des Königl. Dänischen Elephanten-, des Großherzogl. Sachsen-Weimarschen weißen Falken-Ordens und des Herzoglich Sachsen-Ernestinischen Hausordens Ritter, auch des Ordens St. Johann von Jerusalem Bailli und Commandeur, geboren 15 September 1800, succedirte seinem Herrn Großvater, dem Großherzoge Friedrich Franz den 1 Febr. 1837, vermählt 25 Mai 1822 mit Friederike Wilhelmine **Alexandrine Marie Helene,** Großherzogin von Mecklenburg, Königl. Hoheit, des Königs Friedrich Wilhelm III. von Preußen († 7 Juni 1840) Tochter, des Kaiserl. Russischen St. Catharinen- und des Königl. Preuß. Louisen-Ordens Dame, geb. 23 Febr. 1803.

### Kinder:

1. **Friedrich Franz,** Erbgroßherzog von Mecklenburg, Königl. Hoheit, geboren 28 Febr. 1823.

2. **Louise Marie Helene**, Herzogin zu Mecklenburg, Hoheit, geboren 17 Mai 1824.
3. **Friedrich Wilhelm Nicolaus**, Herzog zu Mecklenburg, Hoheit, geboren 5 März 1827.

### Geschwister:

a) vollbürtig aus des Vaters, weil. Sr. Königl. Hoheit des Erbgroßherzogs **Friedrich Ludwig** erster Ehe mit **Helene Pawlowna**, Großfürstin von Rußland, des Kaisers Paul I. von Rußland Tochter, verm. 23 Oct. 1799, † 24 Sept. 1803.

1. **Marie Louise Friederike Alexandra Elisabeth Charlotte Catharine**, Herzogin zu Mecklenburg, Hoheit, des Russ. St. Catharinen-Ordens Dame, geboren 31 März 1803, verm. 7 Oct. 1825 mit dem Prinzen **Georg Carl Friedrich** von Sachsen-Altenburg.

b) aus des Vaters zweiter Ehe mit **Caroline Louise**, des weiland Großherzogs Carl August zu Sachsen-Weimar Tochter, vermählt 1 Jul. 1810, † 20 Jan. 1816.

2. **Helene Louise Elisabeth**, Herzogin zu Mecklenburg, Königl. Hoheit, geb. 24 Jan. 1814, verm. 30 Mai 1837 mit dem Herzoge **Ferdinand Philipp** von Orleans, Kronprinzen von Frankreich.



**Mutter,**

weiland Seiner Königlichen Hoheit,  
des Erbgroßherzogs Friedrich Ludwig  
Durchlauchtigste Frau Wittwe:

**Auguste Friederike**, des weiland regie-  
renden Landgrafen Friedrich Ludwig zu  
Hessen-Homburg Tochter, geboren 28 Nov.  
1776, verm. 3 April 1818; Wittwe seit  
29 Nov. 1819.

**Vaters-Bruder.**

**Gustav Wilhelm**, Herzog zu Mecklen-  
burg, Hoheit, Dom-Capitular zu Magdeburg,  
des Königl. Preuß. rothen Adler- und St.  
Johanniter-, auch des Kaiserlich Russischen  
St. Georg-Ordens Ritter, des Königl.  
Schwedischen Schwert-Ordens Commandeur  
und des Königl. Hannöverschen Guelphen-  
Ordens Großkreuz, Inhaber der Mecklenb.  
goldnen Militair-Verdienst-Medaille, geb.  
31 Januar 1781.

---

Das Großherzogliche  
**Staats = Ministerium**  
zu Neustrelitz.

**Se. Excellenz, Otto Ludwig Christoph von Dewitz,**  
wirklicher Staatsminister, auch Kammerherr, des  
Königl. Hannöv. Guelphen- und des Kön. Dän.  
Danebrog-Ordens Großkreuz, des Königl. Preuß.  
Rothen Adler-Ordens 1ster Klasse und des Kön.  
Preuß. St. Johanniter-Ordens Ritter, so wie des  
Churhessischen goldenen Löwen-Ordens Comman-  
deur 1ster Klasse.

**Geheime Canzlei.**

Geheimer Secretair: Hofrath Gustav Hermann Fer-  
dinand Bahlcke.

Regierungssecretair: Franz Schröder.

Registrator: Adolph Philipp Friedrich Hollandt.

Geheime Canzlisten: Friedrich Flemming.  
Andreas Ackermann.

Copiisten: Friedrich Sebel.  
Friedrich Franck.  
Ludwig Kanczelwitz.

Pedell: vac.

**Geheimes Archiv**

des Herzogthums Mecklenburg = Strelitz  
und des Fürstenthums Rügen zu  
Neustrelitz.

Geheimer Archivarius: Hofrath Bahlcke.

**Auswärtige am hiesigen Großherzgl. Hofe  
accreditirte Gesandte**  
und bei der Großherzgl. Regierung  
accreditirte Consuls.

(Nach alphabetischer Ordnung.)

Brasilien: Chargé d'Affaires, Ritter Marcos  
Antonio de Araujo, in Hamburg.

Frankreich: Minister Resident August Marquis von Tallenay, Officier des Königl. Französischen Ordens der Ehrenlegion ꝛc.

Großbritannien: General-Consul, Henry Canning Esq., zu Hamburg.

Oesterreich: Bevollmächtigter Minister und Gesandte vac.

General-Consul, Sifinnio de Pretis, Edler von Cagnodo, in Hamburg.

Portugal: General-Consul, Commandeur Joze Ribeiro dos Santos, in Altona.

Preußen: Außerordentlicher Gesandter und bevollmächtigter Minister, Königl. Preuß. Legationsrath von Hänlein, Ritter mehrerer Orden, zu Hamburg.

Schweden: Chargé d'Affaires, Kön. Schwed. Kammerherr, Graf A. N. von Wrangel, in Hamburg.

### Großherzogl. Gesandte,

Geheime- und Legations-Räthe, Residenten, Agenten ꝛc.

Berlin: Minister Resident vac.

Frankfurt a. M.: Bundestags-Gesandter, Großherzoglich Mecklenburg-Schwerinscher Geheimer Rath, Adam Reimar Christoph von Schack, auf Brüsewitz, des Königlich Dänischen Danebrog-Ordens Großkreuz.

Legations-Secretair: Legationsrath Philipp Anton Guido von Meyer.

Attaché und Legations-Secretair: Kammerjunker von Schack.

Legations-Canzlist: Secretair Johann Franz Falckenhainer.

Hannover: Agent, Archivrath, Georg Heinrich Friedrich Wilhelm Restner, welchem die Geschäfte der Agentie in Braunschweig mit übertragen sind.

Lübeck: Consul, Peter Heinrich Tesdorpf.

Paris: Chargé d'Affaires, Großherzogl. Sachsen-Weimarscher Legationsrath Friedr. Carl Weyland.

Wetzlar: Dr. Hans Carl von Zvierlein, Königl. Preuß. Geh. Kriegsrath, Ritter des Kön. Preuß. St. Johanniter-Ordens.

Wien: Minister-Resident, Großherzogl. Badenscher Rittmeister Adolph von Philippßborn, Ritter mehrerer Orden.

## Großherzoglicher Hofstaat.

(Die beobachtete Ordnung soll weder den Großherzoglichen Collegien, noch einem der herrschaftlichen Diener oder den characterisirten Personen an ihrem Range oder sonst nachtheilig seyn.)

### Oberhof- und Hof-Chargen.

Hausmarschall: Ernst Frdr. Georg von Monroy, auch Kammerherr.

Hofmarschall: Eduard Alexander Graf von der Schulenburg, des Kön. Hannöv. Guelphen-Ordens Commandeur, so wie des Königl. Preuß. rothen Adler-Ordens 3ter Klasse und des St. Johanniter-Ordens Ritter.

Oberhofmeister: Adolph Friedrich Christian von Ramph, Cammerdirector, Ritter des Kais. Russ. St. Annen-Ordens 3ter Klasse, und Inhaber des eisernen Kreuzes 2ter Klasse, auch Ritter des Kön. Preuß. St. Johanniter-Ordens.

Oberstallmeister: Friedr. Carl Ludwig Graf von Moltke, des St. Johanniter-Ordens Ritter &c.

### Kammerherren.

Adam Joachim Ernst Theodosius Adrian Friedrich von Boß, auf Lupelow.

Heinr. Adolph von Dypel, auf Wolkau in Sachsen.

Georg Heinrich Leopold von Derßen, auf Groß- Bielen, auch Landrath.

Wilh. Carl Christian von Türk, Kön. Preuß. Regie- rungs- und Schulrath zu Potsdam und Ritter des Königl. Preuß. rothen Adler-Ordens 3ter Klasse mit der Schleife.

Ernst Frdr. Georg von Monroy, auch Hausmarschall.

Se. Excellenz, Otto Ludwig Christoph von Dewitz, wirklicher Staatsminister, des Königl. Hannöv. Guelfen- und des Kön. Dän. Danebrog-Ordens Großkreuz, des Kön. Preuß. Rothen Adler-Ordens 1ster Klasse und des Kön. Preuß. St. Johanner-Ordens Ritter, so wie des Churhessischen goldenen Löwen-Ordens Commandeur 1ster Klasse.

Friedrich Ludwig Otto von Gamm, auf Friedrichshof.

Bernhard Joachim Ulrich von Kampz, Beamter zu Stargard, auch Oberlanddrost.

F. v. Böttcher.

August Christian von Malkahn, auch Oberforstmeister, auf Schloß Grubenhagen.

Adolph Friedrich Christian von Kampz, auch Oberhofmeister und Cammerdirector, Ritter des Kais. Russ. St. Annen-Ordens 3ter Klasse und Inhaber des eisernen Kreuzes 2ter Klasse, auch Ritter des Königl. Preuß. St. Johanner-Ordens.

Heinrich Baron von Malkan.

Leberecht von Grävenitz, K. Preuß. Generalmajor.

Freiherr Ludwig Anton von Oberkirch, Ritter des K. Russ. St. Vladimir-, des K. Würtemb. Militär-Verdienst- und des K. Franz. Lilien-Ordens.

Theodor von Scheve, auch Canzleidirector, des Kön. Preuß. St. Johanner-Ordens Ritter und Inhaber des eisernen Kreuzes 2ter Klasse.

Ernst von Scheve, auch Landdrost und Beamter im Amte Strelitz.

Friedrich von Benckstern, Obristlieutenant, Commandeur des Königl. Dän. Danebrog-Ordens, Ritter des Kön. Hannöv. Guelfen-Ordens, Inhaber der engl. Waterloo-Medaille und des Kön. Hannöv. Dienst-Ehrenzeichens.

Friedrich Carl von Grävenitz, auch Oberforstmeister und Geheimer Cammerath, Inhaber des eisernen Kreuzes 2ter Klasse.

Carl August von Bork auf Möllenbeck.

- Graf Carl Emil Adolph von Finkenstein, Kön. Preuß. Hauptmann, des K. Preuß. St. Joh. Ordens Ritter.
- Baron Adolph von Kessel, Kön. Preuß. Rittmeister von der Armee, des eis. Kreuzes, so wie des Kais. Russ. St. Annen- und des St. Georgen-Ordens, auch des Königl. Preuß. St. Johanniter-Ordens Ritter.
- Carl von Engel, auch Drost, zu Feldberg.
- Adolph von Derzen, auf Ratten, auch Vice-Landmarschall.
- Hans von Derzen.
- Adolph von Engel auf Breesen.
- Carl von Derzen, auch Justizrath.
- Heinrich von Jagow, auch Justizbeamter zu Mirow.
- Friedrich von Boß, auch Forstmeister und Cammerrath, des Kön. Hannöv. Guelphen-Ordens Ritter.
- August von Derzen zu Mirow.
- Friedr. Wilhelm von Scheve, auch Beamter zu Mirow.
- Franz von Walbau auf Dannenwalde, des Königl. Preuß. St. Johanniter-Ordens Ritter.
- Adolph von Derzen auf Salow.
- Euno August von der Kettenburg, auf Matgendorf.
- Wilhelm von Bernstorff, auch Regierungsrath.
- Carl von Derzen, auf Sophienhof.
- Adolph von Buch zu Tornow.
- August Freiherr von Hanstein auf Henffstädt bei Hildburghausen.
- Cäsar von Dachröden, auch Intendant der Großherzoglichen Hofcapelle und des Hoftheaters, des St. Johanniter-Ordens Ritter.
- August Hellmuth von Heyden-Linden auf Stredense.

Nota. Von obstehenden Kammerherren sind im beständig alternirenden activen Dienst:

- Kammerherr Theodor von Scheve,  
 „ „ Friedrich Carl von Grävenitz,  
 „ „ Hans von Derzen,  
 „ „ Carl von Derzen,  
 „ „ Friedrich von Boß,  
 „ „ Wilhelm von Bernstorff  
 „ „ Cäsar von Dachröden.

## Kammerjunker.

Friedrich von Kardorff.    Bernhard von der Lancken.  
 Alexander von Malschitzky.    Adolph von Linstow.  
 Georg von Drenkhahn.    Carl von Dergen.  
 Carl von Dewitz.    August von Malsahn.

## H o f m a r s c h a l l - A m t.

(Sitzung, Freitags.)

Hausmarschall: von Monroy, auch Kammerherr.  
 Hofmarschall: Eduard Alexander Graf von der Schulenburg, des Königlich Hannöverschen Guelphen-Ordens Commandeur, so wie des Königlich Preussischen rothen Adler-Ordens 3ter Klasse und des St. Johanniter-Ordens Ritter.  
 Hoffsecretair u. Gerichtshalter: Anton Friedrich Christian Carl Piper, auch Stadtgerichts-Beisitzer und Secretair.

\* \* \*

Revisor sämmtlicher Hofmarschallamts-Cassen: Rentmeister Johann Friedrich Theodor Hempel.  
 Canzlist und Copiist: Heinrich Adolph Johann Gundlach.  
 Den Pedellen-Dienst versieht der Schloß-Diener Steinführ.

## H o f - B a u - A m t.

(errichtet durch das Rescr. vom 15. Dec. 1824.)

Hausmarschall von Monroy.  
 Hofmarschall Graf von der Schulenburg.  
 Baurath Friedrich Wilhelm Buttell.

\* \* \*

Bauschreiber: Johann Daniel Friedrich Kandelers.  
 Hofglaser: Carl Scharenberg.

**Die Großherzogl. Bibliothek,**

das Münzkabinet und die Sammlung der  
Obotritisch-Bendischen Alterthümer.

Direction und Aufsicht führt der Geheime Legationsrath  
Reichenbach.

Bibliothek-Aufwärter: Joachim Friedrich Gley.

**Hofgeistlichkeit.**

Hofprediger: Consistorialrath Andreas Carl Heinrich  
Kämpfer, introd. 25. März 1838.

Hilfsprediger: Hermann Leberecht Ohl, introducirt  
9. Januar 1831 (design. Präpositus in Stargard).

\* \* \*

Schloß-Organist: dessen Dienst versteht der Musikus  
Kehl.

Hof- und Schloßcantor: Joh. Nicolaus Messing.

Rüster: Gottlieb Rieck.

**Leibmedicus, Leibchirurgus  
und Hofapotheker.**

Leibmedicus: Dr. Theodor Kortüm, Geh. Medicinal-  
rath.

Leibchirurgus: Georg Lange, Inhaber des eisernen  
Kreuzes 2ter Klasse.

Hofapotheker: Ludw. Siemerling in Neubrandenburg.  
Carl Gremelin in Neustrelitz.

**H o f = C a p e l l e.**

Intendant: Kammerherr Cäsar von Dachröden, des  
St. Johanniter-Ordens Ritter.

\* \* \*



Capellmeister: Gottlob Weidner.

Sängerin: Sophie Friederike Tomasini, geb. Croll.

Kammersänger: Eduard Ruscheweyh.

Violinisten, 1ste: Luigi Tomasini, Concertmeister.

Wilhelm Valentin van Duis.

Johann Friedrich Schmidt.

Carl Friedrich Joseph Mieske.

— — — 2te: Johann Christian Michael.

Fr. Wilh. Christ. Braun, } Accessisten.  
Aug. Fr. Theod. Mieske, }

Bratschisten: Johann Elafen.

Carl Ludwig Georg Classow, Accessist.

Violoncellisten: Joh. Conr. Göpfert, Concertmeister.

Johann Friedrich Leonhard Röbe.

Ernst Mieske, Accessist.

Contra-Bassisten: Christian Carl Gröschel.

Ludwig Lau.

Flötist: Carl Schönfeld.

Hautboist: Friedrich Carl Christian Reinhard.

Clarinetisten: Johann Friedr. Gottlob Lehmann, auch  
Musicalien-Inspector.

Christian Greve.

Fagottist: Gustav Friedrich Stübener.

Waldhornisten: Andreas Friedrich Elias Bock.

Georg Heinrich Fischer.

Wilhelm August Lehmann.

Trompeter: Friedrich August Böhme.

Carl Ernst Johann Lau.

Pauker: Traugott Philipp Eifemann.

\* \* \*

Capelldiener: Friedrich Benicke.

## H o f = T h e a t e r .

Intendant: Kammerherr Cäsar von Dächroden, Ritter  
des St. Johanniter-Ordens.

\* \* \*

Regisseur: Carl Görner.

Chordirector und Correpetitor: Gottlob Weidner.

Cassenberechner: Heinr. Ad. Joh. Gundlach, Canzlist.

Controleuse: Wilhelmine Gundlach.

Soufleur: F. L. Straube.

Inspicient: Carl Hauptner.

Cassirer: Christian Koch.

## S ä n g e r u n d r e s p . S c h a u s p i e l e r .

Regisseur Carl Görner. Eduard Winger.

Franz Heinrich Irmer. Otto Bethge.

Ludwig Subitz. Aug. Lebrecht Wauer.

S c h a u s p i e l e r , S ä n g e r f ü r k l e i n e P a r t h i e n  
u n d C h o r i s t e n .

Benno Fischer. Carl Galster.

Wilhelm Hagen. Carl Serber.

Eduard Hahn. August Franz.

Carl Hauptner. Wilhelm Behrendt.

Carl Kraeplin. Wilhelm Classow.

August Rey. Julius Pittius.

## S ä n g e r i n n e n u n d r e s p . S c h a u s p i e l e r i n n e n .

Friederike Görner. Louise Winger.

Caroline Hahn. Therese Kaselitz.

Bertha Schneider. Johanna Thieme.

Bertha Bethge.

S c h a u s p i e l e r i n n e n , S ä n g e r i n n e n f ü r  
k l e i n e P a r t h i e n u n d C h o r i s t i n n e n .

Amalie von Massow. Cathar. Weingärtner.

Bertha Görner. Bertha Börger.

Auguste Fischer. Henriette Lenz.

Auguste Franz. Wilhelmine Löschner.

Henriette Freitag. Charlotte v. Massow.

Pauline Wauer. Caroline Deckhardt.

Louise Asmann.

## G a r d e r o b e.

Garderobe-Inspector: Regisseur Carl Görner.

Garderobieren: Wilhelmine Gräber.

Caroline Wegner.

Garderobier und Theaterschneider: Christian Gundlach.

Friseur: Friedrich Algenstädt.

## M a s c h i n e r i e u n d D e c o r a t i o n s w e s e n.

Decorateur und Theater-Inspector: August Lebrecht  
Wauer.

Theatermeister: Adolph Schier.

1ster Gehülfe: Ludwig Schüler.

Gehülfen: Wilhelm Martens.

Adolph Schüler.

Friedrich Langmann.

Georg Franck.

Illuminateur: Wilhelm Nemer.

Gehülfe: Adolph Ludwig Wilhelm Klätcher.

Einheizler: Johann Reckling.

Fegefrau: Dorothea Hildebrandt.

## D r u c k e r e i.

Drucker: Christian Koch.

Gehülfen: Wilhelm Koch.

Johann Geißler.

Theaterdiener: Wilhelm Koch.

Johann Geißler.

## Kammer- und Garderobe-Bediente.

Kammerdiener: Christoph Christ. Friedr. Scharenberg.

Büchsenspanner und Kammerdiener: Carl Aug. Ludw.  
Kannengießer.

Kammerlaquais: Christoph Friedr. Tiedt.

## Livree-Dienerschaft.

Hoffourier: Georg Friedrich Rosenow, Inhaber des  
eisernen Kreuzes 2ter Klasse.

Jäger: August Dessau.

Carl Schwarz.

Georg Joachimi.

Carl Knebusch.

Laquais: August Lange.

David Dreet.

Wilhelm Kochow.

Christian August Ernst Behring.

Friedrich Krüger.

Theodor Krüger.

## K ü c h e.

Haushofmeister: Friedrich Wilhelm Klein.

Deconomieschreiber: Joachim Friedr. Aug. Grapow.

Küchenmeister: Carl Friedrich Christian Wolfram.

Mundköche: Johann Carl Wilhelm Nauwerk.

August Heinrich Friedrich Andrees.

Ernst Luz.

Eduard Martin Dallach.

Rüchenburschen: Georg Lange.  
Ludwig Dettmann.  
Albert Koloff.  
Wilhelm Rosenow.  
Ludwig Seyberlich.  
Julius Beselin.

Rüchenmädchen: Johanna Rosenberg.  
Caroline Wolter.

Rüchenfrau: Charlotte Newis, verehel. Fischer.

Bratenwender: Ernst Hildebrandt.

### Konditorei und Kaffeefiederei.

Konditor: vac.

Konditorei-Mädchen: Ernestine Froum.

### K e l l e r.

Mundschenk: Theodor Selmer, Inhaber des eisernen  
Kreuzes 2ter Klasse.

Rüper: Wilhelm Progowſky.

### Silberkammer.

Tafeldecker: Friedrich Casper Franz Groth, auch  
Silberdiener.

Tafeldeckergehülſen: Johann Friedrich Seeberg.  
Johann Friedrich Merock.

Silbertwäscherinnen: Dorothea Neumann.  
Friederike Spiegel.

### Schloßbediente.

#### Neustrelitz.

Castellan: Eduard Ruscheweyh, auch Kammerfänger.

Tapezier: Georg Kruse.

Polirer: Friedrich Könnbeck.

Schloßdiener: Heinrich Friedrich Steck.  
 Friedrich Beuster.  
 Johann Klarack.  
 Friedrich Steinführ.  
 Heinrich Köster.  
 Adolph Johann Christian Granzow.  
 Johann Beselin.

Aufseherin der Betten und des Weißzeuges: Johanna  
 Christ. Dorothea Musow, geb. Schulze.

Garderobe-Frauen: Ernestine Granzow.  
 Bertha Voß.

Schloßmädchen: Friederike Kruse.  
 Louise Krüger.  
 Louise Brinckmann.  
 Wilhelmine Granzow.

\* \* \*

In dem Prinz Ernst Palais  
 zu Neustrelitz.

Castellanin: vac.

Neubrandenburg.

Castellan: Johann Philipp Drescher.

Schloßdiener: Christian Philipp.

Mädchen: Dorothea Stapel.

Belvedere bei Neubrandenburg.

Aufseher: Heinrich Ferdinand Schelhase.

Mirow.

Aufseher: Schloßdiener Adolph Sebel.

Fürstenberg.

Castellan: Rath Stroh.

## H o h e n z i e r i g.

Castellanin: die Ehefrau des Hofgärtners Siemers,  
Charlotte, geb. Schlick.

Schloßknecht: Christoph Engelhardt.

Schloßmädchen: Sophie Münzel.

## W a s c h h a u s.

Auffeherin: Castellanin Hedewig Christine Friederike  
Scharenberg.

Wäscherinnen: Wilhelmine Marie Schulz.

Marie Louise Wilhelms.

Marie Sophie Braun.

Ernestine Auguste Lemcke.

Johanne Sophie Meincke.

Mädchen bei der Castellanin: Friederike Schlange.

## G ä r t e n.

## Neustrelitz.

Lust- und Küchen-Gärtner: Hofgärtner Wilhelm  
Böllner.

Gehülfen: Carl Kossow.

Friedrich Seegert.

Heinrich Schwarz.

Lehrlinge: Wilhelm Müller.

Wilhelm Bergholz.

Theodor Adler.

Gartenknechte: Carl Adler.

Adolph Lütcke.

Joachim Tengler.

Gartenwärter: Adolph Schulz.

Schloßkoppelwärter: Friedrich Braun.

## H o h e n z i e r i t z.

Hofgärtner: Carl Theodor Siemers.  
 Lehrling: Carl Müller.  
 Gartenknecht: Friedrich Wellien.

## P r i l l w i t z.

Hofgärtner: Georg Schumacher.  
 Gartenknecht: Carl Reissner.

\* \* \*

## H o f b u c h h ä n d l e r.

Ludw. Dümmler in Neustrelitz u. in Neubrandenburg.

## H o f k ü n s t l e r.

Buchdrucker: Heinrich Korb.  
 Decorateur: Wilhelm Gottfried Friedr. Rutschewsch.  
 Graveur: Nathan Meyer in Güstrow.  
 M. Marcus Josephson in Strelitz.  
 Maler: Wilhelm Unger, Professor.

## H o f l i e f e r a n t e n u n d H o f o u v r i e r s.

Buchbinder: Gottlieb Spalding.  
 August Ferdinand Lorenz.  
 Büchsenmacher: Gottfried Plöse.  
 Drechsler: vac.  
 Glaser: Johann Hartwig Theodor Scharenberg.  
 Goldschmiede: Carl Petschler in Neubrandenburg.  
 Gottfried Christ. David Petschler in  
 Neustrelitz.



Handschuhmacher: Albert Mann.

Klempner: N. N. Meyer.

Kupferschmidt: Carl Gustav Luffsmann.

Maurer: Friedrich Krull.

Schlächter: Friedrich Heise.

Schleifer: Carl May.

Schlösser: vac.

Schornsteinfeger: Gottfried Krause zu Mirow.

Heinrich Christian Ludwig Salinger  
zu Neustrelitz.

Sprizenmeister: Kupferschmidt Carl Gust. Luffsmann.

Stuhlmacher: August Friedrich Schulz.

Tischler: Carl Böse, Cabinets-Tischler.

Ludwig Wilken zu Neubrandenburg.

Uhrmacher: Carl Groth.

Zimmermeister: Carl Ludwig Wilhelm Seyberlich.

## Marstall.

Oberstallmeister Friedrich Carl Ludwig Graf von Moltke,  
des Königlich Preuß. St. Johanniter-  
Ordens Ritter etc.

Stallmeister: Friedrich Ernst Linde.  
Georg Ernst Carl Schweppe.  
Julius Marie in Neubrandenburg.

\* \* \*

Stallcommissair und Rosarzt: Christ. Friedr. Kindel.

Stallfourier: Johann Manzel.  
Georg Specht.

## Livree-Bediente.

Wagenmeister: vac.

Leibkutscher: Johann Friedrich Ihlenfeld.

Kutscher: Johann Friedrich Maaf.

Heinrich Schäffer.

Carl Georg.

Johann Tiedt.

Carl Krüger.

Friedrich Berckholz.

Vorreiter: Carl Steck.

Wilhelm Maaf.

Rebenkutscher: Georg Blanck.

Johann Krüger.

Reitknecht: Johann Postier.

Stallburschen: Carl Berckholz, } welche Vorreiter,

Wilh. Schmalfeld, } dienste leisten.

Carl Kolbaf.

Wilhelm Lange.

Futtermeister: Johann Jacob Jost.

Futterschneider: Andreas Jürgen Wegner.

Wagenmeister-Gehülfen: Joachim Christian Dabbert.  
Johann Gaschow.

Landgestüt für die Domainen  
des hiesigen Herzogthums,  
in Gemäßheit des Rescr. an die Kammer vom 26. Jan. 1825.  
Gestütssknechte.

Carl Drews, Johann Gendrich, Johann Michael,  
Friedrich Michael.

\* \* \*

Lieferanten und Duvriers.

Hoflieferant Carl Maaß in Strelitz.  
Hofgürtler: Gottfried Usmann.  
— Hufschmidt: Peter Gustav Christoph Zimmermann.  
— Sporer vac.  
— Sattler: Christian Reith.

## Hofstaat der Großherzogin

Königlichen Hoheit.

O b e r h o f m e i s t e r.

Adolph Friedr. Christian von Kampß, Cammerdirector,  
Ritter des R. Russ. St. Annenordens 3ter Klasse,  
und Inhaber des eisernen Kreuzes 2ter Klasse, auch  
Ritter des R. Preuß. St. Johanniter-Ordens.

Kammerherren.

Die dienstthuenden Kammerherren des Großherzogs  
alterniren im Dienste bei der Großherzogin.

\* \* \*

Berechner der Chatouille Ihrer Königlichen Hoheit der  
Großherzogin: Cassirer Joh. Christ. Zander.

Kammerdiener: Christian Andreas Friedr. Ulrich.  
Heinrich Hoffmann.

Adolph Pfeiffer.

Livreebediente: Laquais: Friedrich Dettmann.

Otto Friedr. Aug. Classow.

Friedrich Unmack.

Ernst Blanck.

Martin Müller.

Laquais der Hofdamen: Carl Preen.

vac. Oberhofmeisterin.

## Hofdamen.

Erste: Fräulein Marie von Hesseberg.

Zweite: Frau von Normann, geb. Douglas Maclean  
Elephane.

Dritte: Fräulein Auguste von Dewitz.

\* \* \*

Kammerfrauen: Christiane Steingrüber.  
Wilhelmine Fincke.

Garderobejungfer: Christiane Voß.

Laufmädchen in der Garderobe der Großherzogin:  
Georgine Steck.

\* \* \*

Kammerjungfer der Hofdame von Hesseberg: Friede-  
rike Beu.

Kammerjungfer der Hofdame von Normann: Bertha  
Schade.

Kammerjungfer der Hofdame von Dewitz: Ernestine  
Wüstenberg.

Laufmädchen der Hofdamen: Friederike Schwiedopp.

Mädchen der Kammerfrauen: Christiane Voß.

Bei des Erbgroßherzogs **Friedrich Wilhelm**  
von Mecklenburg, Königl. Hoheit.

Cavalier: Königl. Preuß. Hauptmann, Carl Emil  
Abolph Graf von Finkenstein, auch Kammerherr,  
des Königl. Preuß. St. Johanniter-Ordens Ritter.

Laquais: **Auguste Vaucher.**  
**Wilhelm Ihlenfeld.**

Reitknecht: Carl Baresel.

Bei des Herzogs **Georg** zu Mecklenburg,  
Hoheit.

Gouverneur: Königl. Preussischer Premierlieutenant  
vom Kaiser Alexander Grenadier-Regiment Albert  
Ludwig Georg Julius von Alvensleben, Ritter  
des Russischen St. Annen-Ordens 3ter Klasse.

\* \* \*

Laquais: **Ehr. Friedrich Georg Rust.**  
**Christian Hartwig.**  
**Carl August Franz Thedran.**

Bei den Prinzessinnen **Louise** und **Caroline,**  
Herzoginnen zu Mecklenburg, Hoheiten.

Kammerjungfer: **Henriette Rose.**

Garderobejungfer: **Therese Stiehler.**

Laufmädchen: **Sophie Frick.**

Laquais: **Carl Dörnbrack.**

## Characterisirte Personen

und solche,

die von ihren ehemaligen hiesigen Diensten noch ihre Titel führen und nicht schon anderswo im Kalender genannt sind.

- 
- |  |  |
|--|--|
| Fräulein Wilhelmine Elisabeth von<br>Ludwiger,                                       | Hofdame.   |
| Fräulein Marie von Faizan,   | vormals Gouvernante<br>J. J. H. H. der Herzoginnen<br>Louise und Caroline. |
| Mechanikus J. Amuel in Berlin,   | Hofmechanicus.   |
| Eduard Julius Arndt in Hamburg,  | Hof-Commissair.  |
| Joh. August Bause zu Coburg,   | Hofrath.   |
| Hennig August Ehrenreich Mathias<br>Ludwig von Bredow auf Zollen,<br>in der Neumark, | Oberforstmeister.  |
| Ernst Gottfried Georg von Bülow<br>auf Kummerow, in Hinterpom-<br>mern,              | Kammerjunker u.<br>Stallmeister.   |
| Ernst Heinrich Friedr. von Bülow,<br>auf Biecheln,                                   | Regierungsrath.  |
| Ludwig Corty in Hamburg,   | Professor.   |
| Nicolaus Alexander Danzel in<br>Hamburg,   | Professor.   |
| Friedrich Dähn,  | Canzlist.  |

- Carl Georg Friedrich Diedrichs,  
Eigenthümer zu Osterndorf, im  
Bremischen, Hofrath.
- Dr. Friedrich Diez, ehem. Reichs-  
kammergerichts = Procurator zu  
Weßlar, Hofrath.
- J. C. Ermisch in Berlin, Hof = Broncefabri-  
kant.
- Johann Anton Wilhelm Govers  
in Hamburg, Commerzienrath.
- Georg Friedrich Grostkopf zu Neu-  
strelitz, Hoffschmidt.
- Hans Carl von Gundlach, Lieutenant.
- Eduard von Hieronymi, Professor.
- Carl Hollin, Amtsrath.
- Franz August Carl Friedrich von  
Oldenburg, Premierlieutenant.
- Carl Fr. Christian von Koppelow,  
zu Perleberg, Kammerjunker.
- Georg Kruse zu Charlottenburg, Hofrath.
- Ludwig Kruse, Inhaber des eisernen  
Kreuzes 2ter Klasse, Kammerlaquais.
- Carl Löper zu Neubrandenburg, Commerzienrath.
- Carl von Meyenn, Kammerjunker.
- Adolph Wilhelm Ludwig Müller,  
zu Polle an der Weser, Drost.
- Georg von Münchhausen, auf Re-  
meringhausen, zu Bückeberg, Oberforstmeister.
- Heinrich von Pöpke auf Quassel, Domainenrath.

- von Peterson, vormalß Gouverneur  
des Fürsten Maximilian Carl  
von Thurn und Taxis, Major.
- Anton Friedrich Carl, Graf von  
Rangow zu Stralsund, Kammerjunker.
- Philipp Salomon zu Hannover, Hof- u. Kammer-  
Agent.
- von Scheithar, Obrister.
- Adolph Friedrich von Scheve,  
Inhaber des eisernen Kreuzes  
2ter Klasse, Major.
- Gustav von Schmalensee, Major.
- L. Schmidt & Comp. in Berlin, Hoflieferanten.
- Julius Strübing, Premierlieutenant.
- Wilhelm Leo Georg Herbold von  
Uslar, Drost.
- Carl Borries von Uslar, Hof- und Canzlei-  
rath.
- Ferdinand Wegener in Altstrelitz, Lieutenant.
- Carl Ludwig Albert von Wehrs,  
Dr. jur. zu Berlin, Rath.
- Carl Weitenkampf, Hofrath.
- A. Wessely, zu Berlin, Hofcomissionair.
- Johann Heinrich Wilhelmi, zu  
Kodenberg, Oberamtmann.



Carl Gustav von Winterfeld, zu  
Neubrandenburg, Premierlieutenant.

Eduard von Zimmermann zu Lang-  
meil bei Züllichau, Inhaber des  
eisernen Kreuzes 2ter Klasse, Staabsrittmeister.

Wilhelm Zimmermann auf Medow,  
in Vorpommern, Domainenrath.

Zweiter Theil.

---

Herzogthum Mecklenburg-Strelitz.

---

Carl Gustav von Süssmilch, 1745  
Königsberg, in der Buchhandlung von  
Johann Friedrich Hartmann

Druck von Johann Friedrich Hartmann  
in Königsberg, bey dem  
alten Thore bey der Kirche

Erster Theil  
Zweiter Theil

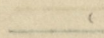

Verlag des Verlegers  
Herrn Carl Gustav von Süssmilch  
in Königsberg

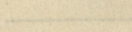

Erste Abtheilung.

---

**L a n d e s : S t a a t .**

---

# Königliches Patent

in Bezug auf

ein neues Verfahren zur Darstellung von

dem in der Natur vorkommenden Salze

von

Carl Friedrich

aus

Frankfurt am Main

gegenüber

dem Reichs- und Kreis-Physikus

in

Frankfurt am Main

ausgestellt

am

18ten

April

1844

ist

erklärt

worden

daß

## Landes-Regierung zu Neustrelitz.

(Sitzungen Mittwochs u. Sonnabends Vormittags.)

Se. Excellenz, der Staatsminister Otto Ludwig Christoph von Dewitz, auch Kammerherr.

Regierungsrath Wilhelm von Bernstorff, auch Kammerherr.

### Regierungs-Canzlei.

Geheimer Secretair: Hofrath Gustav Hermann Ferdinand Bahlcke.

Regierungssecretair: Franz Schröder.

Registrator: Adolph Philipp Friedrich Hollandt.

Geheime Canzlisten: Friedrich Flemming.  
Andreas Uckermann.

Copiisten: Friedrich Gebel.  
Friedrich Franck.  
Ludwig Ranckelwitz.

Pedell: vac.

### Lehn-Cammer zu Neustrelitz,

welche auch als Gerichtsbehörde für die Fälle, in welchen die Großherzogliche Justizcanzlei oder einzelne Mitglieder derselben aus ihren amtlichen Handlungen, oder als Hypotheken-Behörde vermittelst rechtlich zulässiger Entschädigungsklagen, in Ansprache genommen werden können, durch die Verordnung vom 26. Decbr. 1827 einstreifen und bis auf weitere Verfügung bestellt ist.

Se. Excellenz, der Staatsminister von Dewitz.

Regierungsrath W. v. Bernstorff.

\* \* \*

Secretair: Hofrath Bahlcke.

Copiist: Friedrich Gebel.

Pedell: vac.

**Geheime Commission**  
**zu Neustrelitz,**  
 zur Abtragung der Schulden angeordnet.

---

Se. Excellenz, der Staatsminister von Dewitz.  
 Finanzrath und Landrentmeister Scheuermann.

\* \* \*

Canzlist: Cassirer Johann Christian Zander.  
 Buchhalter, Registrator, Canzlist u. Copiist: Adolph  
 Scharlau.  
 Pedell: vac.

---

# Justiz = Etat.

## A. Obergerichte.

### 1) Oberapellations - Gericht zu Rostock,

(errichtet durch die unterm 1. July 1818 promulgirte Ober-  
Appellat. Gerichts-Ordnung, eröffnet zu Parchim am  
1. Oct. 1818, verlegt nach Rostock den 1. Oct. 1840.)

Dahin wird aus dem Herzogthum Mecklenburg-Strelitz  
von den Erkenntnissen und gegen das Verfahren  
der Justiz-Canzlei in Neustrelitz appellirt und  
querulirt. Dasselbe ist auch Obergericht und letzte  
Instanz für Criminalsachen nach der Verordnung  
vom 23. Decbr. 1836.

Präsident: Friedrich von Derzen, Dr. jur.

Vice-Präsident: Fr. Ernst Carl Fromm, Dr. jur.

Oberappellations-Räthe: Christian Carl Friedr. Wil-  
helm Baron von Nettelbladt, Dr. jur.

Johann Heinrich Biereck.

August Wilhelm von Schröter, Dr. jur.

Friedrich Ackermann.

August Friedr. Johann Heinrich von Bassowitz.

## Canzlei.

Secretair: Carl Friedrich Wilhelm Scheel.

Protonotarien und Registratoren: Friedrich Christoph  
Eisfeld, auch Berechner des Fiscus.

Friedrich Ebeling.

Canzlisten: Friedrich Richter.

Heinrich Carl Friedrich Julius Uterhart.

Bedell: Friedrich Joachim Heinrich Krowass.



## 2) Justiz - Canzlei zu Neustrelitz.

(Sitzungen Montags und Freitags.)

Canzlei-Director: Kammerherr Theodor von Scheve,  
des Kön. Preuß. St. Johanniter-Ordens Ritter  
und Inhaber des eisernen Kreuzes 2ter Klasse.

Vice-Canzlei-Director: Geheimer Justizrath August  
Wilhelm Ludwig Weber, Dr. jur.

Geheimer Justizrath: Carl Friedr. von Schulz, Dr. jur.

Justizrath: Kammerherr Carl Ludwig von Derzen.

Auditoren: Kammerjunker Georg Alexand. v. Malschitzky.  
Kammerjunker Carl von Derzen.

\* \* \*

Canzlei-Secretair: Rath August Bernhard Wilhelm  
Genzmer, auch Berechner der Bruchkasse.

Canzlei-Registrator: Paul Gollmann, auch Canzlist.

Copisten: Friedrich August Behrends.

Johann Friedrich Plettner.

Georg Ernst Wilhelm Göze.

Executor: Carl Julius August Jacobs.

Pedell: Johann Friedrich Winkler.

Reisebote: Bäckermeister Ludwig Schröder.

Gefangenhauswärter: Christoph Kulow.

## Hypotheken - Behörde,

(nach der Hypotheken-Ordnung für die ritterschaftlichen Güter  
im Herzogthum Mecklenburg-Strelitz v. 22. Nov. 1819.)

Die Großherzogliche Justiz-Canzlei zu Neustrelitz und  
unter deren Aufsicht und Leitung die Hypotheken-  
Cammer.

\* \* \*

Beständiger Referent und Rath für das Departement des Hypothekenwesens, wie auch erster Hypothekenbewahrer: Canzlei-Director von Scheve.

Zweiter Hypothekenbewahrer, Registrator und Extendent: Justiz - Canzlei - Secretair Rath Benzmer.

Buchhalter und Expedient: Justiz - Canzlei - Registrator Gollmann.

Pedell: Justiz - Canzlei - Pedell Winckler.

### Immatriculirte Canzlei-Advocaten und Notarien.

(Die Namen der von der Großherzogl. Justiz-Canzlei zu Neustrelitz in Gemäßheit der Verordnungen vom 23. July 1821 und vom 29. September 1837 zur Uebernahme von Justitiariatsstellen auf ritterschaftlichen Gütern denominirten Advocaten sind mit gesperrter Schrift gedruckt.)

#### Neustrelitz.

Stadtrichter Hofrath und Fiscal Rahne, R.

Carl Friedrich Ebert, R.

Steuer-Secretair Johann Georg Ludwig Zwachtmann, R.

Geheimer Secretair Hofrath Gustav Hermann Ferdinand Bahlcke, R.

Otto Albert Wilhelm Dunkelberg, Dr. jur., auch Auditeur, R.

Gustav August Christian Zimmermann, R.

Bürgermeister F. Fischer, R.

Hoffsecretair Anton Friedr. Christian Carl Piper, R.

Regierungssecretair Franz Schröder, R.

Consistorial- und Kirchenvisitations-Secretair Wilhelm Wulffleff, R.

Anton Ernst Willert, R.

Eduard Rauwerk, R.

Hermann Mende, R.

Rudolph Siemssen, R.

- Not. Finanzrath und Landrentmeister Scheuermann.  
 — Justiz - Canzlei - Secretair Rath Benzmer.  
 — Justiz - Canzlei - Copiist Behrends.  
 — Hofmarschallamts - Canzlist Heintr. Adolph Joh.  
   Gundlach.  
 — Justiz - Canzlei - Registrator Paul Gollmann.  
 — Carl Rose.  
 — Ludwig Werner Ferdinand Krusemark.  
 — Registrator Joh. Friedrich August Windscheffel.

## Neubrandenburg.

- Rath Christian Friedrich Bernhard Funk.  
 Ludwig Dessen.  
 Carl Merker, R.  
 Georg Heinrich Rümker, R.  
 Hofrath Carl Jul. Friedr. Moll, auch Bürgermeister.  
 Hofrath Dr. Carl Heintr. Müller, auch Stadtrichter.  
 Ludwig Friedrich Roggenbau, R., auch Senator.  
 Heintr. Friedrich Dietrich Hahn, R., auch Gerichts-  
   Secretair.  
 Rath Dr. Friedr. Gustav Brückner, auch Bürger-  
   meister.  
 Friedr. Nicolai, R., auch Syndicus und Senator.  
 Carl Ludwig Theodor Dessen, R., auch Land-  
   syndicus.  
 Franz Friedrich August Adolph Toll, R.  
 Franz Victor Friedrich Wilhelm Siemssen, R., auch  
   Raths - Secretair.  
 Heinrich Frodien, R.  
 Carl Rudolph Daniel Burchard, R., auch Steuer-  
   Einnehmer.  
 Carl Georg Wilhelm Ahlers, R.  
 Not. Kreis - Secretair Johann Gottfried Meyncke.  
 — Johann Friedrich Hahn, auch Senator.  
 — Adolph Ernst Wilhelm Riedel.  
 — Carl Friedrich Bluhm.  
 — Johann August Gäth.  
 — Christian Friedrich Wilhelm Schulz.  
 — Carl Eugen Behm.  
 — Hermann Meyncke.

## Friedland.

Bürgermeister Besendahl, R.  
 Georg Wilhelm Böden, R.  
 Hofrath u. Bürgermeister Friedr. Wilh. Schröder, R.  
 Rath Carl Ludwig Seip.  
 Carl Ludw. Friedr. Berlin, R., auch Syndicus.  
 Heintr. Carl Wilhelm Uterhart, R., auch Senator.  
 Joh. Friedr. Durchschlag, R., auch Stadt-Secretair.  
 Bernhard Friedrich Nehrenst, R.  
 Carl Wilhelm Nätebusch, R.  
 Not. Otto Friedrich Ludwig Uterhart.

## Woldegk.

Bürgermeister Hans Heinrich Wilh. Wulffleff, R.  
 Rath und Gerichtsverwalter Hermann Held, R.  
 Not. Stadtgerichts-Secretair Joh. Friedrich Brasch.

## Strelitz.

Gerichtsverwalter Rath Friedrich Enoch Christian  
 Zander, R.  
 Bürgermeister Rath Siemssen, R.  
 Johann Carl Ernst Ehrich, R.  
 Wilhelm Rutenick, R.  
 Not. Amtsgerichts-Actuarius Joh. Daniel Harloff.

## Fürstenberg.

Rath Stroh, R.  
 Carl Ernst Eduard Buschmann, R.  
 Not. Bürgermeister Beutell.  
 — Friedrich Wilhelm Merker.

## Stargard.

Johann Carl Gottfried Vahr, R.  
 Justizbeamter Ferdinand Christian Andr. Deften, R.  
 Bürgermeister Ferdinand Johann Carl Siemssen, R.  
 Not. Amtschreiber Bartold.  
 — Amtsgerichts-Actuarius August Thiele.

## M i r o w.

Not. Postmeister Boldt.

— Johann Philipp Heinrich Horn.

## F e l d b e r g.

Amtsgerichts-Actuarius Christ. Friedr. Gust. Desten, N.

Not. Carl Friedrich Heinrich Cuniz.

## R e e t z a.

Otto Friedrich Wilhelm Schröder.

## R o g a.

Not. Carl Wilhelm Nievers.

## R l. D a b e r k o w.

Johann Carl Wilhelm Hellwig, N.

## Wolfschagen in der Ufermark.

Not. Ulrich Heinrich Friedrich Moriz Döhn.

Die Bezeichnung Not. vor den Namen der Vorstehenden bedeutet, daß solche bloß Notarien und keine Advocaten sind.

**B. Niedergerichte.**

## 1) S t a d t g e r i c h t e.

## N e u s t r e l i z.

Großherzogl. Stadtrichter: Hofrath Johann Friedrich Theodor Rahne.

Beisitzer und Gerichtssecretair: Anton Friedrich Christian Carl Piper, auch Hoffsecretair.

Beisitzer: Bürgermeister Carl August Eduard Fischer.

Beisitzer u. Mitarbeiter c. v.: Kammerjunker Friedr. von Kardorff.

Registrator: Johann Friedrich August Windscheffel.

\* \* \*

Gerichtsdienner: Christ. Ludwig Theodor Rießstahl.

## Neubrandenburg.

Großherzogl. Stadtrichter: Hofrath Carl Heinrich  
Müller, Dr. jur.

Städtische Beisitzer: Hofrath und Bürgermeister Moll.  
Rath u. Bürgermeist. Dr. Brückner.  
Syndicus und Senator Nicolai.

Secretair: Heinrich Friedrich Dietrich Hahn.

\* \* \*

Gerichtsdienner: Johann Friedrich Warnemünde.

Pförtner: Johann Dietrich Schmidt.

## Friedland.

Großherzogl. Stadtrichter: Rath Carl Ludw. Seip.

Städtische Beisitzer: Hofrath u. Bürgermeister Schröder.  
Bürgermeister und Cämmerer Be-  
sendahl.

Syndicus und Senator Berlin.

Secretair: Friedrich Lemcke.

\* \* \*

Gerichtsdienner: Johann Friedrich Wilhelm Ulrich.

Pförtner: Carl Bodrig.

## Waldesgl.

Großherzogl. Stadtrichter: Rath Hermann Held.

Beisitzer: Bürgermeister Wulffleß.

Senator Herzog.

Secretair: Johann Friedrich Brasch.

\* \* \*

Gerichtsdienner: Johann Ludwig Gustav Wossack.

Pförtner: Christian Steinbring.

## Strelitz.

Großherzogl. Stadtrichter: Rath Friedr. Enoch Chri-  
stian Zander.

Beisitzer: Rath und Bürgermeister Siemssen c. v.  
Rathsherr Dücker.

Secretair: Adolph Christoph Heinrich Zillmann.

\* \* \*

Gerichtsdienner: Joachim David Heinrich Colterjahn.  
Pfortner: Ludwig Beier.

## F ü r s t e n b e r g.

Großherzogl. Stadtrichter: Rath Johann Christoph  
Heinrich Stroh.

Beisitzer: Rathmann Carl Friedeich Nürnberg.  
Rathmann Wilhelm Proß.

Secretair: Georg Friedrich Ziegenhagen.

\* \* \*

Gerichtsdienner: Johann Michael Rolle.

Pfortner: Christian Schmidt.

## W e s e n b e r g.

Großherzogl. Stadtrichter: Gerichtsverwalter Dr. jur.  
Carl Petermann.

Beisitzer: Senator Johann Friedrich Lindemann.

Secretair: Carl Gustav Ludwig Grischow.

\* \* \*

Gerichtsdienner: Johann Friedrich Dörbandt.

## S t a r g a r d.

Großherzogl. Stadtrichter: Justizbeamter Ferdinand  
Carl Andreas Dessen.

Beisitzer: Bürgermeister Siemssen c. v. c.  
Rathmann Müller, auch zugleich Gerichts-  
secretair.

\* \* \*

Gerichtsdienner: Johann Friedrich Carl Bandelow.

\* \* \*

Sämmtliche Gerichte stehen dem Landesherrn zu, jedoch  
concurrirt an den Stadtgerichten zu Neubrandenburg  
und zu Friedland der dortige Magistrat zur Hälfte.

## 2) A m t s g e r i c h t e .

## F e l d b e r g .

Drost und Kammerherr Carl von Engel.

Justizbeamter: Rath Hermann Held, in Wolbegk.

Actuarius: Christian Friedrich Gustav Desten.

\* \* \*

Gerichtsdienner: Andreas Friedrich Schmidt.

## M i r o w .

Kammerherr Wilhelm von Scheve.

Justizbeamter: Kammerherr Heinrich Ludwig Friedrich von Jagow.

Die Geschäfte des Amtsgerichts - Actuarii besorgt einstweilen der Kammerjunker und Justiz - Canzlei - Auditor Alexander von Malschizki.

Copiist: Friedrich Daniel Gottfried Reinhard.

\* \* \*

Gerichtsdienner: Durchschlag.

Pförtner und Polizeidiener: Carl Lampe.

## S t a r g a r d .

Oberlanddrost und Kammerherr Bernhard Joachim Ulrich von Kampz.

Justizbeamter: Ferdinand Christian Andreas Desten.

Actuarius: Christian August Ludwig Thiele.

Amtschreiber: Carl Friedrich Christian Bartold.

\* \* \*



Gerichtsbdiener: Johann Friedrich Carl Wandelow.  
 Pförtner u. Polizeidiener: Heinrich Gottlieb Lupelow.

### S t r e l i z .

Kammerherr und Landdrost Ernst von Scheve.  
 Justizbeamter: Rath Friedr. Enoch Christian Zander.  
 Auditoren: Kammerjunker Bernhard von der Lancken.  
 Advocat Anton Ernst Willert in Neustrelitz.  
 Actuarius: Johann Daniel Harloff.

\* \* \*

Gerichtsbdiener: Carl Friedrich Theodor Stapel.  
 Pförtner: Ludwig Beier.

\* \* \*

Die Justiz- und Polizei-Pflege auf dem Amtsgebiete sowohl als auf dem Bauhose und auf dem Drögen bei Fürstenberg, so wie auch die Jurisdiction zu Buchholz wird von dem Rath und Stadtrichter Stroh in Fürstenberg verwaltet.

### 3) In den ritterschaftlichen und übrigen Landgütern:

#### die Patrimonialgerichte.

Für die Einrichtung der Patrimonialgerichte in den ritterschaftlichen Gütern normirt die Verordnung vom 23ten Juli 1821 und für die Prüfung der Justitiarien die Verordnung am 29ten September 1837. Für die in Neubrandenburg zu fuhrenden ritterschaftlichen Criminal-Processe ist der jedesmalige Landyndicus daselbst zum Justittarius und der jedesmalige Kreissecretair zum Actuarius bestellt, nach der seit dem 2ten October 1777 unter der Ritterschaft des hiesigen Herzogthums bestehenden, bisher wiederholt, zuletzt im Jahre 1835 auf sechs Jahre Landesherrlich genehmigten und bestätigten Vereinbarung.

## J u s t i t i a r i e n .

- Barsdorf: Rath Held in Woldegk.  
 Bassow: Hofrath Schröder in Friedland.  
 Beseritz: Derselbe.  
 Blumenow: Rath Stroh in Fürstenberg.  
 Boltenhof: Derselbe.  
 Bresewitz: Senator Uterhart in Friedland.  
 Brohm (mit Hinrichswalde, Friedberg u. Liebeck):  
 Syndicus Berlin in Friedland.  
 Brunn: N. N.  
 Buchhof: Hofrath Moll in Neubrandenburg.  
 Cammin (mit Riepe): Rath Brückner in Neu-  
 brandenburg.  
 Canzow: Bürgermeister Wulffleff in Woldegk.  
 Cölpin: Rath Brückner in Neubrandenburg.  
 Dahlen: Hofrath Moll in Neubrandenburg.  
 Dannenwalde (mit Calitz und Pözerne): Rath  
 Stroh in Fürstenberg.  
 Dischley: Rath Brückner in Neubrandenburg.  
 Eichhorst (mit Rutheim): Syndicus Berlin in  
 Friedland.  
 Friedrichshof: Derselbe.  
 Gahlenbeck: Hofrath Schröder in Friedland.  
 Ganzkow: Derselbe.  
 Gehren: Derselbe.  
 Genzkow: Syndicus Berlin in Friedland.  
 Georginenau: Rath Held in Woldegk.  
 Gevezin: Senator Roggenbau in Neubrandenburg.  
 Glocksin: Syndicus Berlin in Friedland.  
 Godenswege: Rath Brückner in Neubrandenburg.  
 Göhren: Rath Held in Woldegk.  
 Gramzow: Rath Stroh in Fürstenberg.  
 Gr. Daberkow: Hofrath Müller in Neubrandenburg.  
 Gr. Milzow (mit Kl. Milzow, Ulrichshof und  
 Hasenkrug): Syndicus Berlin in Friedland.  
 Helpte (mit Sophienhorst u. Derzenhof): Derselbe.  
 Hohenmin: Rath Brückner in Neubrandenburg.  
 Holzendorf: Syndicus Berlin in Friedland.  
 Hornshurrah (mit Blüchers-Vorwärts): Hofrath  
 Müller in Neubrandenburg.

- Jazke: Syndicus Berlin in Friedland.  
 Jhlenfeld: Hofrath Moll in Neubrandenburg.  
 Klockow: Hofrath Schröder in Friedland.  
 Kotelow: Derselbe.  
 Krappmühle: Syndicus Nicolai in Neubrandenburg.  
 Kreckow: Hofrath Müller in Neubrandenburg.  
 Krumbeck: Senat. Roggenbau in Neubrandenburg.  
 Leppin (mit Eronsberg): Synd. Berlin in Friedland.  
 Lichtenberg: Senat. Roggenbau in Neubrandenburg.  
 Liepen: Syndicus Berlin in Friedland.  
 Lübbersdorf: Derselbe.  
 Maxdorf: Senator Uterhart in Friedland.  
 Mildenitz: Hofrath Müller in Neubrandenburg.  
 Möllenbeck: Hofrath Moll in Neubrandenburg.  
 Reddemin: Rath Brückner in Neubrandenburg.  
 Neuenkirchen: N. N.  
 Neverin: Rath Brückner in Neubrandenburg.  
 Pleetz: Derselbe.  
 Podewall: Rath Funk in Neubrandenburg.  
 Quadenschönfeld: Hofr. Moll in Neubrandenburg.  
 Ramelow: Syndicus Berlin in Friedland.  
 Rattay (mit Charlottenhof u. Buschkrug): Derselbe.  
 Roga: Rath Brückner in Neubrandenburg.  
 Roggenhagen: Hofrath Schröder in Friedland.  
 Rohrbeck's: Sandhagen: Derselbe.  
 Rossow: Rath Brückner in Neubrandenburg.  
 Sadelkow: Syndicus Berlin in Friedland.  
 Salow: Derselbe.  
 Schönhausen: Hofrath Schröder in Friedland.  
 Staven: Syndicus Berlin in Friedland.  
 Stolpe: Hofrath Moll in Neubrandenburg.  
 Tornow: Rath Stroh in Fürstenberg.  
 Trollenhagen: Hofrath Moll in Neubrandenburg.  
 Voigtsdorf: Syndicus Berlin in Friedland.  
 Wittenborn: Hofrath Schröder in Friedland.  
 Wittenhagen: Synd. Nicolai in Neubrandenburg.  
 Wrechen: Rath Held in Woldegk.
-

## Geistlicher Etat.

### Consistorium zu Neustrelitz.

(Sitzungen Dienstag u. Donnerstag Nachmittags.)

Oberconsistorialrath Johann Christian Carl Wisbeck.  
 Geheimer Justizrath und Consistorialrath Dr. Weber.  
 Consistorialrath und Superintendent Kämpffer.

\* \* \*

Secretair: Carl Wilhelm Wulfleff.

Copist: Friedrich Gebel.

Pedell: Caspar Martin Ludwig Stegemann.

### Superintendentur zu Neustrelitz.

Superintendent: Consistorialrath Kämpffer.

Kirchenvisitations-Secretair: Consistorial-Secretair  
 Wulfleff.

\* \* \*

Kirchen-Procurator: Consistorial-Secretair Wulfleff.

### Prediger,

besgleichen Organisten und Küster in den Städten,  
 und Küster und Schulmeister in den  
 Dörfern.

Die mit gesperrter Schrift gedruckten Gemeinden und  
 Orte sind landesherrliche Patronat-Pfarrren, die mit un-  
 gesperrter Schrift gedruckten, ritterschaftliche oder städtische  
 Patronat-Pfarrren.

K. bedeutet Küster, S. Schulmeister.

## I. Neustrelitzer Synode.

### 1) Neustrelitz.

A. Hofgemeinde (nach dem Herzogl. Reglement  
 v. 25. März 1761) s. Hofgeistlichkeit, S. 13.

B. Stadtgemeinde, (nach dem Herzogl. Reglement vom 25. März 1761) desgleichen

a. Zierke (Prelank und Torwitz.)

Nota. Die eingeklammerten Dertter sind eingepfarrt, in den nicht eingeklammerten sind Kirchen.

Oberconsistorialrath Johann Christian Carl Wisbeck, Stadtprediger u. Präpositus zu Stargard 9. April 1809, zu Neustrelitz 14. Oct. 1821.

Hülfsprediger: Hermann Lebrecht Dhl, 9. Jun. 1831.

Organist: Concertmeister Johann Conrad Göpfert.

Cantor: Hof- und Schloßcantor Messing.

Rüster: Gottlieb Rieck.

a. Anton Carl Christian Reinke, R. u. S.

C. Die Militairgemeinde ist mit der Stadtgemeinde vereinigt.

## 2) Altstrelitz.

A. Erste Pfarre: a. Strelitz, b. Uferin, (Belowsche Theerofen), c. Groß-Quassow (Groß-Trebbow, d. Klein-Trebbow und Boswinkel.)

Johann Christian Probsthan, 25. October 1789.

a. Carl Christ. Theod. Piper, R.

b. Rieck, R. u. S.

c. Adolph Schnell, S.

d. Heinrich Warncke, S.

B. Zweite Pfarre, a. Fürstensee, b. Thurrow, (Domjuch-Mühle, Drevin, Dusterfurth, Leuwitzer Krug, Serrahnsche Berge, Thurrowsche Theerofen, Zechow und Zinow.)

Ernst August Friedrich Becker, 28. Sept. 1823.

a. Johann Friedrich Strafen, R. u. S.

b. Daniel Friedr. Cleve, R. u. S.

3) a. Fürstenberg, (Menow, Drögen und Zerlinger Kalkbrennerei), b. Buchholz.

Ernst Siegmund Buschmann, 20. August 1797.

a. Adolph Schünemann, R.

b. Adolph Ludwig Friedrich Kley, R. u. S.

4) a. Tornow, (Ringsleben, Theerofen, Neu-Tornow), b. Warsdorf, (Qualzow, Zahren, Mühle, Theerofen), c. Blumenow, (Volltenhof, Gramzow), d. Dannenwalde, (Kalitz, Pozerne, Kreuzkrug, Polzer Mühle).

Johann Friedrich Ahrendt, 25. April 1830.

a. C. Fuhr, R. u. S.

b. Theodor Manthe, S.

c. Christian Friedrich Niemar, S.

d. Friedrich Andreas Manzel, S.

5) a. Wokuhl, (Brückentin, Bucken-Theerofen, Comthurei, b. Dabelow, Gnewitz, c. Godendorf, Papiermühle, Schneidemühle, Grammertin und Neubrück.)

Ferdinand Bartholdi, 28. Septbr. 1788.

a. Johann Friedrich Schmidt, R. u. S.

b. Friedrich Hartwig Bartzel, S.

c. Wilhelm Gotsmann, S.

6) a. Grünow, b. Dolgen, c. Goldenbaum, (Herzwolde u. Wutschendorf) d. (Bergfeld, e. Koldenhof, Oldendorf.)

Adolph Göze, 16. April 1837.

a. Johann Friedrich Gotsmann, R. u. S.

b. August Warncke, S.

c. Johann Martin Heinrich Schwandt, S.

d. Johann Heinrich Theodor Wesemann, S.

e. Carl Müller, S.

- 7) a. Prillwitz, b. Hohenzieritz, (Christen-  
hof), c. Weisdin, (Blumenholz, Blu-  
menhagen, Carlshof, Ehrenhof, Frie-  
drichshof, Glambek, d. Usadel, Wend-  
feld, Wilhelminenhof und Zippelow.)

Johann Alexander Bickel, 1. April 1838, designirter  
Hülfsprediger zu Neustrelitz.

- a. Georg Martin Friedrich König, R. u. S.  
b. Friedrich König, S.  
c. Andreas David Friedrich Schulz, R. u. S.  
d. Joachim Friedrich Jacobs, S.

## II. Neubrandenburger Synode.

- 1) a. Warlin, b. Pragsdorf, (Bannenbrück,  
c. Georgendorf), d. Sponholz, e. (Küßow.)

Präpositus Carl Denzin, 9. April 1816, Inhaber des  
eisernen Kreuzes 2ter Klasse.

- a. Joachim Gustav Rock, R. u. S.  
b. Johann Randler, S.  
c. Carl Ernst Friedrich Schulz, S.  
d. Carl Langmann, S.  
e. Johann Daniel Gottfried Hörning, S.

### 2) Neubrandenburg.

#### A. Marienkirche.

Pastor primarius Friedr. Johann Martin Lillemann,  
18. April 1819.

Carl August Anton Kühne, bei der Johanniskirche  
28. Mai 1826, bei der Marienkirche 21. Juni  
1835, auch einstweiliger Hülfsprediger an der  
Johanniskirche, dem St. Georg und Broda.

#### B. Johanniskirche, St. Georg und a. (Broda.)

Franz Boll, 10. Januar 1836.

Organist an beiden Kirchen: Carl Heinrich Friedrich  
Gerlach.

Cantor desgl.: Johann Theophilus Richter.

Küster an der Marienkirche: Ferdinand Jacoby.

Küster an der Johanniskirche: Joh. Georg Kohlhardt.

a. Jacob Friedrich Schulz, S.

3) a. Rülow, b. Gliencke, c. Sadelkow (nebst Meierei und Pfarrgehöft.)

Friedrich Wilhelm Theodor Sponholz, 1. Octbr. 1820.

a. Christoph Friedrich Wilh. Schröder, R. u. S.

b. Johann Appel, S.

Hülfslehrer J. Wollenzin.

c. Johann Staffeld, S.

4) a. Neuenkirchen, b. Jhlenfeld.

Ferdinand Christoph Bohm, 15. Novbr. 1829.

a. Carl Bogislav Lütcke, R. u. S.

b. Gotthard Friedrich Wilhelm Rossow, S.

5) a. Neverin, b. Glocksin.

Ludwig Johann August Meier, 25. Septbr. 1791.

a. Johann Friedrich Hacker, R. u. S.

b. Cord Ernst Hacker, S.

6) a. Reddemin, (Hohenmin), b. Trollenhagen und Podewall (Buchhof und Hellfeld.)

Ernst Heinrich Ferdinand Brückner, 27. Jun. 1819.

a. N. N. Bohnstädt, R. u. S.

b. Johann Cadow, S.

7) a. Brunn, b. Ganzkow, (Neuhoff.)

Christian Radloff, 6. Jan. 1828.

a. Carl Lau, S.

b. Adam Gottfried Brest, S.

8) a. Staven, b. Roggenhagen, c. Rossow, (Birkensfeld.)

Daniel Gottlieb Carls, 23. Octbr. 1831.

a. Julius Brest, R. u. S.

b. Samuel Brest, S.

c. Johann Schröder, S.



9) a. Weitin, b. Zirzow, c. (Neuendorf.)  
Carl Präfcke, 26. April 1840.

a. Friedrich Gätke, S.

b. Johann Joachim Wilhelm, R. u. S., emer.  
David Wilhelm, adj.

c. Heinrich Reinke, S.

10) a. Wulkenzin, (Brandmühle, b. Neuen-  
Rheese, Meiershof), c. Gevezin, (Blanken-  
hof.)

Ernst Meno Benzmer, 22. April 1838, auch als  
Prediger in Passentin im Schwerinschen introd.  
am 3ten Adventssonntage 1838.

a. Georg Christoph Friedrich Wilhelm, R. u. S.

b. Rhode, S.

c. Johann Koloff, R. u. S.

### III. Friedländer Synode.

1) Friedland.

#### A. Marienkirche.

Heinrich Armin Riemann, Inhaber des eisernen  
Kreuzes 2ter Klasse, 22. Febr. 1835.

Gustav Horn, 7. April 1839.

Cantor: Johann Carl Heinrich Pfizner.

Organist: Ludwig Gerlach.

Rüster: Johann Peters.

#### B. Nicolai-Kirche.

Präpositus Johann Carl Conrad Heinrichs, 20. Jun.  
1819.

Rüster: Carl Ernst Heinrich Driver, auch Organist.

2) a. Schwanbeck, b. (Namelow), c. Salow, (Kloster.)

Johann Gabriel Gottlob Buchka, 24. April 1808.

- a. Adolph Christian Knoll, R. u. S.
- b. Wilhelm Scharf, S.
- c. Johann Holm, S.

3. a. Dahlen (Virkhof) b. Beseitz und (Dischley.)  
 Carl Wilh. Emanuel Piper, 31. März 1799.

- a. Carl Friedrich Christ. Meinke, R. u. S.
- b. Christ. Ludw. Joach. Schröder, S.

4) a. Koga und (Pleez), b. Bassow.

Christian Ehregott Carl Leuschner, 31. Mai 1818.

- a. Julius David Brandt, emer., R. u. S.  
 Carl Christ. Brandt, adj.
- b. Schütt, S.

5. a. Eichhorst (Ruthheim), b. Liepen.

Peter Carl Christian Hännings, 25. April 1802.

- a. Daniel Wilhelm Polle, R. u. S.
- b. Friedr. Schallje, S.

6. a. Jatzke, (Meierei), b. Genzkow.

Carl Heinrich Friedrich Spiegelberg, 7. Decbr. 1834.

- a. Joh. Friedr. Wilh. Kooz, R. u. S.
- b. Joh. Carl Friedr. Krüger, S.

7) a. Schönbeck, b. Lindow, c. Brohm,  
 d. (Friedrichshoff, e. Heinrichswalde, Liebeck und  
 Friedberg.)

August Alexander Ferdinand Milarch, Ritter des  
 Kais. Russ. St. Vladimir-Ordens 4ter Klasse,  
 6. Jan. 1833.

- a. Johann Meißner, R. u. S.
- b. Kley, S.
- c. Joh. Friedr. Anton Müller, R. u. S.
- d. Carl Christ. Hoppe, S.
- e. Carl Christ. Hagemann, S.

8) a. Gehren, (Georgenthal), b. Gahlenbeck, (Kohr-  
frug u. Annenhof), Neuensund in d. Ufermark.

Hermann Berger, 8. Jul. 1838.

- a. Joh. Peter Röncke, S.
- b. Johann Friedrich Engeler, S.

9. a. Kotelow, (Neue Mühle), b. Klockow, c. Lübb-  
bersdorf, (Alte Mühle und Meierei), d. Witz-  
tenborn.

Wilhelm Muffehl, 4. Jul. 1830.

- a. Joh. Joach. Friedr. Staffelt, emer., S.  
Staffelt jun., adj.
- b. Joh. Gottlieb Wilhelm Bluhm, S.
- c. Gottlieb Scharlau, S.
- d. Joh. Carl Friedr. Schoof, S.

10) a. Schwichtenberg, b. Sandhagen, c. (Bre-  
sewitz.)

Friedr. Heinr. Gottl. Lawrenz, 29. Oct. 1826.

- a. Joh. Schröder, S.
- b. Ludwig Risch, S.
- c. Joh. Christoph Wodrich, S.

#### IV. Stargarder Synode.

1. a. Stargard, (Burg u. Bauhof), b. Bar-  
gensdorf, (Lannenkrug), c. Quastenberg  
und d. Sabel.

Designirter Präpositus: Hermann Dhl zu Neustrelitz.

- a. Michael Friedr. Rämmerich, emer., R.  
Joh. Carl Christian Kankelwitz, adj.
- b. Johann Friedr. Ludwig Becker, R. u. S.
- c. Joh. Daniel Friedr. Fetting, R. u. S.
- d. Joh. Joach. Friedr. Mietzner, S.

- 2) a. Ballwitz, (Wiesenbrück), b. Gr. Remerow, (Abrenshof, Bornshof, Stegemannshof), c. (Kl. Remerow, d. Krickow, Lohmühle, Nonnenhof und Ziegelei), e. Nowa, f. Holdtdorf.

Friedrich Wilhelm Weinrich, 3. Mai 1829.

- a. Christian Knoll, K. u. S.  
 b. Carl Ludwig Pfizner, K. u. S.  
 c. Johann Carl Friedrich Zapel, S.  
 d. Adolph Reincke, S.  
 e. Ludwig Georg Gustav Rieck, S.  
 f. Friedrich Lütcke, S.

- 3) a. Wanzka, b. Blankensee, c. Rollenhagen, d. Zachow, (Neuhof, Papiermühle, Roddenkrug.)

Gottlieb Wilhelm Reibhardt, 10. Febr. 1830.

- a. Johann Jacob Auster, K. u. S.  
 b. Heinrich Ludwig Friedrich Jacobs, S.  
 c. Carl Gottlob Gotsmann, S.  
 d. Andreas Friedrich Krüger, K. u. S.

- 4) a. Rödlin, b. (Carpin, Friedrichsfelde, Dianenhof, c. Gr. Schönfeld, Hoffelde), d. Cammin, (Riepke, e. Godenswege, Carlshof), f. Möllenbeck.

Carl August Rippe, 24. März 1833.

- a. Johann Otto Wilhelm Wilcke, K. u. S.  
 b. Johann David Wilhelm Vehncke, S.  
 c. Ernst Friedrich David Pittius, S.  
 d. Hermann Andreas Friedrich Kankelwitz, S.  
 e. Caspar Friedrich Jacobs, S.  
 f. N. N. Freundt, S.

- 5) a. Warbende, (Flatow), b. Gramelow, c. Watzendorf, d. Quadenschönfeld, e. Stolpe.)

Christian Conrad Genzmer, 25. Novbr. 1798.

- a. Gottlieb Wiegert, R. u. S.
- b. Gottfried Schröder, R. u. S.
- c. Penzlin, S.
- d. Johann Christian Friedrich Rock, S.
- e. Ernst Joachim Christ. Haker, S.

6) a. Bredenfelde, b. (Neugarten u. Neuhaus), c. Cantnitz, d. Lüttenhagen, e. Lichtenberg, (Meierei, Rothe Hans, Ziegelei), f. Krumbeck.

Carl Ernst Friedrich Wilhelm Brückner, 5. Jun. 1825.

- a. Johann Joachim Häfcke, R. u. S.
- b. Theodor Jacobs, S.
- c. Johann Pittius, R. u. S.
- d. Müller, S.
- e. Christian Staffeld, R. u. S.
- f. Friedrich Mehlert, R. u. S.

7) a. Teschendorf, b. Poitz.

Friedrich Heinrich Jacobi, 20. Decbr. 1829.

- a. Joachim Friedrich Müller, R. u. S.
- b. Abraham Manzel, emer., S.  
Friedrich Sump, adj.

8) a. Käbelich, b. (Neu-Käbelich), c. Petersdorf.

Johann Heinrich Horn, introd. in Prillwitz 17. Jan. 1810, in Käbelich 7. April 1838.

- a. Joachim Christ. Kieck, R. u. S.
- b. Wilhelm Köhn, S.
- c. Christian Freundt, S.

9) a. Kublank, (Dorotheenhof, Funckenhof), b. Neeska, (Rasenhagen), c. Solm, (Friedrichshof.)

Schulrath Georg Gottfr. Phil. Siefert, 26. April 1829.

- a. Eduard Philipp Adolph Teichmann, R. u. S.
- b. Christian Erdmann Polle, S.
- c. Carl David Kley, S.

10) a. Dewitz, b. Cölpin.

Carl Christian Friedr. Neuschel, 28. Jun. 1829.

a. Degener, R. u. S.

b. Friedrich Diezdrichs, S.

## V. Woldegker Synode.

1) a. Göhren, (Georginenau), b. Leppin, (Cronsberg),  
c. Plaht, d. (Grauenhagen, Bogelsang.)

Präpositus Johann Heinrich Selmer, 5. Mai 1805.

a. Joh. Friedr. Gotsmann, R. u. S.

b. Joh. Georg Jacobs, S.

c. Friedr. Kandler, R. u. S.

d. Joh. Wilh. Theod. Hirschert, R. u. S.

2) a. Woldegk, b. Pasenow, (Tollenhof,  
Johannesberg, Melckenhof), c. Canzow.

Daniel Ewald Friedrich Runge, 3. März 1833.

Wilh. Heintr. Kracht, 30. Jun. 1833.

a. Organist: Carl Wilh. Gottlieb Jacoby.

Rüster: Joh. Friedr. Bruhn.

b. Georg Freundt, R. u. S.

c. Joh. Friedr. Käder, S.

3) a. Badresch, b. (Klein-Daberkow, Kl.  
Milzow), c. Rattey, (Charlottenhof, Meierei),  
d. Schönhausen, e. (Mazsdorf, f. Voigtsdorf.)

Carl Otto Albert Horn, 8. Jan. 1826.

a. Joh. Michael Riebe, R. u. S., emer.

H. Hinrichs, adj.

b. Carl Strasen, S.

c. Carl Friedr. Peters, S.

d. Friedr. Koch, S.

e. Langmann, S.

f. Friedr. Kooß, S.

4) a. Helpte, b. Kreckow, (Schillsversteck), c. Holz-  
zendorf, (Derzenhof, Sophienhorst u. Gr. Milzow.)

Joh. Carl Friedr. Hartwig, 21. Octbr. 1821.

- a. F. Meinke, R. u. S.
- b. Wilhelm Breu, S., emer.  
Panckow, adj.
- c. Otto Mohrmann, R. u. S., emer.  
Friedr. Mohrmann, adj.

5) a. Gr. Daberkow, b. Mildenitz, (Carlslust, Hornshurrah, Blüchersvorwärts, Scharnhorst.)

Gottfried Ewald Hasper, 18. Decbr. 1836.

- a. Werner Friedr. Wilhelm Voigt, R. u. S.
- b. Joh. Christ. Friedr. Dieckmann, S.

6) a. Hinrichshagen, (Dltschlott), b. Rehberg, (Vorheide), c. Ballin, (Rosenhagen.)

Phil. Wilh. Prozell, 28. Decbr. 1834.

- a. Carl Friedrich Schnelle, R. u. S.
- b. Georg Joachim Friedrich Beyer, S.
- c. Friedr. Wilh. Julius Schröder, R. u. S.

7) a. Fürstenhagen, b. (Wrechen, Schönhof.)  
Friedr. Wilhelm Blindow, 29. Aug. 1790, Prediger zu Weggun in der Ufermark, seinem Wohnort.

Georg Friedr. Wilhelm Gerhardt, adj.

- a. Friedr. Niebel, emer., S.  
Joh. Friedr. Christ. Mähl, adj.
- b. Lagemann, S.

8) a. Carwitz, b. Feldberg, c. Wittenhagen, d. Conow, e. (Neuhof, Feldberger Hütte, Neuhöfer Hütte, f. Schlicht, g. Weitendorf.)

Heinrich Gottfried Wehstein, 21. Decbr. 1834.

- a. Ad. Friedr. Pittius, R. u. S.
- b. Otto Rutenick, S.
- c. Werncke, S.
- d. Johann Kooß, R. u. S.
- e. Johann Ernst Christian Risch, S.
- f. Daniel Christoph Friedrich Lutter, S.
- g. Carl Schwarz, S.

9) a. Triepkendorf, (Dolger Theerofen, b. Hasselförde, Laber-Theerofen, c. Läven), d. Mechow, (Krüselin.)

Johann Ludwig Leopold Thiele, introd. zu Tornow  
13. Jun. 1824, zu Triepkendorf 2. Mai 1830.

- a. Carl Bartel, emer., R. u. S.  
Johann Arendt, adj.
- b. Ernst Friedrich Wilhelm Dieckmann, S.
- c. Maybauer, S.
- d. Conow, S.

## VI. Weseberg-Mirowsche Synode.

1) a. Mirow, b. (Mirowdorf), c. Leussow,  
d. Zirtow, e. (Fleeth, f. Granzow, g.  
Peetsch, hohe Brücke, h. Staarsow.)

Präpositus Friedrich Gustav Theodor Giesebrecht,  
17. März 1816.

- a. Ludwig Christian Schütte, R.
- b. Johann Caspar Heinrich Granzow, S.
- c. Friedrich Stahlmann, S.
- d. Christian Friedrich Sumpff, S.
- e. Franz Ludwig Lemke, S.
- f. Johann Friedr. Christ. Rohmann, S.
- g. Ludwig Gießow, S.
- h. Daniel Friedr. Christoph Schnell, S.

2) a. Weseberg, b. Drosedow, (Neu-Drosedow,  
Below, Klein-Quassow, Zwenzower  
Theerofen.)

Stephan Sigism. Georg Rahmmacher, 5. April 1812.

- a. Joh. Casp. Otto Pittius, R. u. S.
- b. Friedr. Kugler, R. u. S.

3. a. Strasen, b. Priepert, c. Wustrow,  
d. (Canow, Grünplan, e. Neu-Canow,  
f. Steinförde.)

Friedrich Walz, 26. Febr. 1804.

- a. Joh. Carl Friedr. Schulz, R. u. S.
- b. Volkmann, S.
- c. Carl Albrecht Köhn, R. u. S.
- d. Theod. Köwer, S.
- e. N. N. Brauer, S.
- f. Carl Kirschbaum, S.



4) a. (Saarz, b. Buschhof, Rogow), c. Biezen.  
 Heinrich Gottlob Ludwig Bluhme, als Collaborator  
 in Wulkenzin 27. September 1835, als Pastor  
 in Saarz 29. Juli 1838.

- a. Friedrich Wilhelm Ehlers, R. u. S.
- b. Joachim Leppin, S.
- c. Friedrich Wilhelm Balschmieter, S.

5) a. Schillersdorf, b. Babcke, c. Blanken-  
 förde, (Rackeldütt), d. Dualzow, e. Rog-  
 gentin, (Neufeld, f. Zartwitz.)

Georg Conrad Eggers, 27. Septbr. 1812.

- a. Carl Timm, R. u. S.
- b. Johann Friedrich Warncke, S.
- c. Johann Ludwig Lemcke, R. u. S.
- d. vac.
- e. Johann Friedrich Fahrnow, S.
- f. Johann Christian Francke, interim. S.

6) a. Krageburg, (Dalmstorf), b. Granzin,  
 c. (Kriencke, Priesterbeck.)

Christian Leopold Bartholdi, 11. Octbr. 1812.

- a. Carl Köhn, R. u. S.
- b. Ludwig Heidrich, S.
- c. Ludwig Knispel, S.

### Candidaten des Predigtamts.

I. Candidaten, welche die zweite Prüfung  
 bestanden und das Zeugniß der Anstel-  
 lungsfähigkeit erhalten haben.

Ad. Gottl. Kortüm, Rector zu Strelitz, designirter  
 Prediger zu Prillwitz.

Martin Joseph Dautwitz, Prorector an der Dom-  
 schule zu Ratzeburg.

Rudolph Werner, Lehrer am Gymnasium zu Neustrelitz.

Georg Friedr. Wilhelm Hamann, Rector zu Wesenberg.

Ernst Adolph Vätow, Cantor und designirter Rector  
zu Strelitz.

Joachim Christian Wilhelm Siebecke, Rector in  
Stargard.

Leopold Kracht.

J. F. G. Schmidt in Friedland.

---

II. Candidaten, welche die erste Prüfung  
bestanden und Erlaubniß zum Predigen  
erlangt haben.

Otto Carl Theodor Dühr zu Stargard.

Heinrich Durchschlag zu Kollenhagen.

Friedrich Amalius Hartmann in Rossow.

Carl August Hartmann in Neubrandenburg.

Johann Friedrich Otto in Ihlenfeld.

Georg Netslag zu Neustrelitz.

Friedrich Heinrich Theodor Sandmann in Lichtenberg.

Friedrich Schmidt in Feldberg.

Carl Adolph Wilhelm Wollmer in Friedland.

A. Kunitz in Köllenbeck.

Johann Schönbeck in Schwichtenberg.

Heinrich Behn in Neustrelitz.

Johann Carl Gottlieb Gilmmeister in Buschhof.

Carl Kämpffer in Neustrelitz.

Carl Hevernick in Laun.

Georg Carl Heinrich Flörcke in Leppin.

Friedrich Albrecht Schmidt in Neustrelitz.

Carl Langbein in Neubrandenburg.

---

**Verwaltung des Kirchenvermögens,**  
unter Oberaufsicht des Großherzoglichen  
Consistorii zu Neustrelitz.

Revisoren der sämtlichen Kirchen-Rechnungen und der  
Berechnungen des Vermögens der übrigen frommen  
Stiftungen unter landesherrlichem Patronate:

Hofrath Bahleke in Neustrelitz.

Consistorial-Secretair Wulfleff daselbst.

### Gesamt-Aerar

der Großherzogl. Patronatkirchen.

Berechner und Verwalter nach der landesherrlich  
bestätigten verbesserten Grund-Einrichtung vom  
7. März 1832: Hofrath Bahleke in Neustrelitz.

Die Activa des Gesamt-Aerars  
betrugen Johannis 1840 . . . . 74,392 Rtl. 21 s. 4 pf. S.

Das Guthaben der einzelnen pia cor-  
pora, von denen Capitalien beim  
aerario communi untergebracht  
sind, bestand Johannis 1840 in 71,199 = 15 = 6 =  
so daß der Fond der Casse Johan-  
nis 1840 sich belief auf . . . . . 3193 Rtl. 7 s. 10 pf. S.

### Kirchen-Deconomi

und Provisores der Stadtkirchen.

Neustrelitz.

Oberconsistorialrath und Ref. Stadtprediger Bisbeck.  
Bürgermeister Fischer.

Neubrandenburg.

Hofrath und Stadtrichter Müller bei der Marienkirche,  
zu welcher auch der St. Georg gehört.

Senator und Camerarius Hahn bei der St. Johan-  
niskirche.

Friedland.

Rath und Stadtrichter Seip, erster Deconomus bei  
der Marienkirche, auch Director im Deconomie-  
Collegio.

Hofrath und Bürgermeister Schröder.

Wilhelm Gottlieb Bruns.

Einer der Prediger, alljährlich abwechselnd als Beisitzer.

Registrator u. Gerichtsactuar beim Kirchenöconomie-

Collegio: Stadtgerichts-Secretair Fr. Lemcke.

Provisor: Buchbinder Heinrich Hoffmann.

### W o l d e g f.

Rath und Gerichtsverwalter Held.

### S t r e l i z.

Pastor Probsthan.

### F ü r s t e n b e r g.

Pastor Buschmann.

### W e s e n b e r g.

Pastor Rahmmacher.

### S t a r g a r d.

Der Kirchen-Deconomus zu Stargard, desgleichen zu Bagensdorf und Quastenberg, so wie auch der Provisor des Armenhauses zu Stargard vac.

Bei den übrigen Landpfarren sind die Pastoren jeden Orts die Berechner.

Die Administration des geistlichen Guts Sabel bei Stargard hat das Consistorium, und die Unter-administration zur Zeit der Oberlanddrost, Kammerherr Bernhard von Rantz zu Burg Stargard.

## Ober-Schulcollegium

Das Großherzogliche Consistorium zu Neustrelitz nach dem landesherrl. Rescript vom 20. Mai 1809.

## Stadt = Schulen.

**Neustrelitz.** Ephorat über sämtliche Residenz-Schul-Anstalten: das Großherzogl. Consistorium daselbst nach dem Regier. Publicandum v. 1. März 1838.

### 1. Gymnasium Carolinum.

#### Lehrer.

Schulrath Professor: Friedr. Ludw. Eggert, Dr. phil. und Licent. theol., auch Director des Gymnasii und der Bürgerschule.

Zweiter Professor: Wilhelm Bergfeld.

Dritter Professor: Theodor Ladewig, Dr. phil.

Vierter Lehrer: Rudolph Werner.

Fünfter Lehrer: Carl Friedr. Scheibe, Dr. phil.

Sechster Lehrer: Leo Milarch.

Lehrer der französischen Sprache: Esaire Villatte.

Zeichnenlehrer: Hofdecorateur Ruscheweyh.

### 2. Realschule.

Lehrer: Rector Eduard Elias Müller, Dr. phil.

Johann Langmann.

Ernst Heinrich Friedrich Collin.

Jacob Friedrich Koloff.

### 3. Bürgerschule.

Lehrer: Johann Christian Schneider.

Hof- und Schloß-Cantor Messing.

Johann Ludwig Friedrich Anebuß.

Küster Gottlieb Nieck.

Zeichnenlehrer: Hofdecorateur Ruscheweyh.

### 4. Mädchenschule.

Lehrer: Rector Adolph Schröder.

Lehrerinnen: Christiane Ruscheweyh.

Clara Ternite.

Sophie Salingre.

Hülfslehrer: Heinrich Niefstahl.

### 5. Armenschule für Mädchen.

Lehrerin: Caroline Flotow.

## 6. Die Sonntags-Schule für Handwerks-Lehrlinge,

deren Errichtung durch das Regiminal-Rescript vom 4. Octbr. 1827 genehmigt ist, steht unter der Leitung des Baurath's Buttel.

\* \* \*

Schuldiener und Einheizler in den Schulhäusern:  
Friedrich Eichler.

\* \* \*

Die durch das Regierungsrescr. vom 30. Aug. 1834 angeordnete Prüfungsbehörde für die Elementarlehrer und Lehrerinnen besteht aus dem Schulrath Eggert, dem Hülfsprediger Dhl, dem Cantor und Lehrer Messing und dem Rector Schröder.

## Neubrandenburg. Patron der Magistrat.

Die besondere Aufsicht über sämtliche Lehr-Anstalten steht unter einer im Jahre 1810 Landesherrlich bestätigten Schul-Commission.

### Gelehrte Schule

und die mit ihr eng verbundene Bürgerschule oder die große in 7 Klassen bestehende Schule.

Ordentliche Lehrer.

Rector: Johann Wilhelm Frieße, Dr. phil.

Conrector: Carl Franz Gottfried Arndt.

Prorector: Ferdinand August Franz Waldästel.

Subrector: Alexander Friedrich Wilhelm Rastow.

Pastor Franz Voll.

Collaborator: Friedrich Wilhelm Schröder.

Cantor: Theophilus Richter.

Lehrer: Hans Barthold Kubach.

Küster Ferdinand Jacoby.

Unterricht im Reiten ertheilt an diejenigen Schüler, welche vom Rector die Erlaubniß dazu nachsuchen, für die Hälfte des sonst üblichen Honorars der Stallmeister Marie auf der zu dem Zwecke eröffneten Großherzogl. Reitbahn.

### M ä d c h e n s c h u l e .

Erster Lehrer: Oberlehrer Carl Heinrich Müller.

Zweiter Lehrer: Johann August Heinrich Ziehe.

Lehrerinnen: Marie Charlotte Hencke.

Henriette Auguste Johanne Wulffleß.

Den Unterricht in der Religion besorgt in der ersten Klasse dieser Anstalt der Prediger an der Johannis-kirche.

Den Gesang-Unterricht ertheilt der Cantor Richter.

### U r m e n s c h u l e .

Für die Knaben: der Küster an der St. Johannis-kirche, Johann Georg Kohlhard.

Für die Mädchen: der Lehrer Johann Viegens.

Bemerkung. Freischule genießen an 100 Kinder.

### Friedland. Patron der Magistrat.

Scholarchen einer der Bürgermeister und einer der dortigen Prediger.

### G e l e h r t e n - S c h u l e .

Rector und erster Lehrer: Herm. Schmidt, Dr. phil.

Conrector und zweiter Lehrer: Robert Unger, Dr. phil.

Prorector und dritter Lehrer: A. Dühr.

Subrector und vierter Lehrer: Ludw. Lehnert, Dr. phil.

Subrector und fünfter Lehrer: Adolph Funk.

Cantor und sechster Lehrer: Joh. Carl Heinr. Pfizner.

Schreib- und Rechnenlehrer: B. Zimmermann.

## Bürger Schule.

Erster Lehrer: B. Zimmermann.  
 Zweiter Lehrer: Carl Eduard Göbler.  
 Dritter Lehrer: Küster Peters.  
 Lehrerin: Auguste Stüber.

## Armen Schule.

Lehrer: Heinrich Rogge.

**Woldegk.** Patron der Magistrat.

Nach der Landesherrlich bestätigten Schulordnung vom 7. März 1836 ist die besondere Aufsicht über sämtliche Lehranstalten einer eigenen Behörde, unter der Benennung: Schulvorstand, übertragen.

Rector: Friedrich David Müller.  
 Cantor: Adolph Carl Gottlob Asmis.  
 Dritter Lehrer: Küster Johann Friedrich Bruhn.  
 Organist und Lehrer an der Mädchenschule u.: Carl Wilhelm Gottlieb Jacoby.

**Strelitz.** Patron der Magistrat.

Nach der unterm 8. Mai 1829 Landesherrlich bestätigten Schulordnung ist die besondere Aufsicht über sämtliche Lehranstalten einer eigenen Behörde, unter der Benennung: Schul-Commission übertragen.

## Oeffentliche Stadtschule.

a. für Knaben:

Rector und Organist: Adolph Gottl. Kortüm.  
 Cantor: Ernst Adolph Pätow.

b. für Mädchen:

Lehrer: Adolph Friedrich August Classow.  
 Lehrerin: Friederike Rathmann.

## Elementarschulen.

Schulhalter und Hospitalverwalter: Johann Bohm.  
 — — — Johann Friedrich Wilhelm Bluhm.



**Fürstenberg.**

Ephorat der Schule nach dem Regulativ v. 2. Novbr. 1821 der Bürgermeister und der Prediger daselbst.

Rector: Anton Probsthan.

Zweiter Lehrer: Otto Deutell.

Organist u. Mädchenlehrer: Joh. Carl Ludw. Strauch.

Elementarlehrer: Küster Adolph Schönemann.

Lehrerin in den Anfangsgründen der französischen Sprache und in Handarbeiten für Mädchen: Wilhelmine Calpius.

Die Mädchen-Elementarschule wird interimistisch durch den Küster Schönemann verwaltet.

**Wesenberg.**

Rector: Georg Friedrich Wilhelm Hamann.

Zweiter Lehrer: Organist u. Cantor: Joh. Chr. Eulenberg.

Schulhalter: Küster Johann Caspar Otto Pittius.

Lehrerin in Handarbeiten für Mädchen: verhehlichte Müller, geb. Jacobi.

Die Gewerbe- und Sonntagschule, deren Errichtung durch das Regiminalrescr. v. 23. März 1838 genehmigt ist, steht unter der Leitung des Cantors Eulenberg.

**Stargard.**

Rector: Joachim Christian Wilhelm Giehrcke.

Cantor und Organist: Friedrich Blanck.

Schulhalter: Küster Kämmerich, emer.

Johann Carl Christian Rankelwitz, adj.

Die Sonntagschule für Lehrlinge und Gesellen der verschiedenen Gewerke, deren Errichtung durch das Regiminalrescr. v. 28. Sept. 1838 genehmigt worden ist, steht unter der Aufsicht des Rectors Giehrcke. Den Unterricht besorgen der Amtsmaurermeister Hamann jun. und der Amtszimmermeister Reichert in Stargard.

**Mirow.**

Schul-Commission nach dem Großherzogl. Reglement vom 26. July 1826 der erste Beamte, der Prediger und der Seminarvorsteher daselbst.

Rector: Ludwig Koloff.

Cantor und Organist: Messing.

*Nota.* Die Verbindung des Seminars zu Mirow mit der Ortsschule ist durch das Großherzogl. Reglement vom 26. Jul. 1826 in der Art festgesetzt, daß theils die Lehrer am Seminar und die ältesten Seminaristen auch in der Ortsschule Unterricht ertheilen, theils daß Seminaristen mit Kindern dieser Schule in derselben gemeinschaftlich unterrichtet werden.

**Bauhof Strelitz.**

Nach der Schulordnung vom 16. Jul. 1833.

Schulhalter: Carl Ad. Friedr. Bartelt.

**Bildungs = Anstalt**

für R ü s t e r und L a n d s c h u l l e h r e r  
in Mirow.

(eröffnet Ostern 1820, nachdem das bis dahin mit der Schulanstalt zu Neustrelitz verbunden gewesene Landschullehrer-Seminarium aufgehoben worden.)

Lehrer und Vorsteher der Anstalt: Professor Hermann Carl Wilhelm Theod. Gerling.

Lehrer: Johannes Gottfried Neubert.

Musiklehrer: Messing.

Hausverwalter: Carl Adolph Friedrich Müller.

Hausmutter: verwittw. Amtmannin Mühlport, geb. Kröplin.

*Nota.* Die ärztlichen Berrichtungen bei der Anstalt sind dem Districts-Physikus Dr. Rudolphi daselbst übertragen.

## C a m m e r.

### C a m m e r: u n d F o r s t: C o l l e g i u m ; u N e u s t r e l i z ,

(ist nach dem Großherzogl. Rescr. und der Bekanntmachung aus Großherzogl. Landes-Regierung vom 29. Januar 1829 auch die oberste Administrations-Behörde für das gesammte Forstwesen in den Domainen und hält seine Sitzungen Dienstags und Sonnabends.)

**Cammerdirector:** Kammerherr Adolph Friedr. Christian von Kampf, Ritter des R. Russ. St. Annen-Ordens 3r Klasse u. Inhaber des eisernen Kreuzes 2r Klasse, auch Ritter des R. Preuß. St. Joh. Ordens.

**Geheimer Cammerrath:** Kammerherr und Oberforstmeister von Grävenitz, Inhaber des eisern. Kreuzes 2ter Klasse.

**Geheimer Cammerrath:** Friedrich Wilhelm Voccius.

**Cammerrath:** Kammerherr und Forstmeister Friedrich von Boff, des Königl. Hannöverschen Guelphen-Ordens Ritter.

**Cammer-Auditor:** Cammerjunker Carl von Dewitz.

\* \* \*

**Cammer-Procurator bei der Justiz-Canzlei:** Hofrath Rahne zu Neustrelitz.

### C a m m e r: C a n z l e i.

**Cammersecretair:** Hofrath Ludw. Carl Gottl. Nautwerck.  
— — Adolph Friedr. Udermann.

**Forstsecretair:** August Theod. Friedr. Schröder, auch Revisor.

**Steuersecretair:** Johann Georg Ludwig Zwachtmann, auch Revisor.

**Cammer-Registratoren:** Joh. Heinr. Christian Rakow.  
Aug. Christoph Frdr. Lorenz.

Cammer = Copiisten: Joh. Gottfr. Christ. Heinr. Böcker.  
Theodor Rodewald.

Cammer = Pedellen: Joh. Adolph Ludwig Breutz.  
Caspar Mart. Ludw. Stegemann.

### Cammer = Revision.

Revisoren: Forstsecretair Schröder.  
Steuersecretair Zwachtmann.  
Cammer = Registrator Rakow.  
— — — — — Lorenz.  
Kentschreiber Uterharck.

### R e n t e n .

Landrentmeister: Fr. Ernst Scheuermann, Finanzrath.  
Rentmeister: Johann Friedrich Theodor Hempel.  
Cassirer: Johann Christian Zander.  
Kentschreiber: Johann Friedrich Ernst Uterharck.

### Bau = Bediente.

Landbaumeister: Friedrich Wilhelm Dunkelberg.  
Hofbaumeister: Baurath Friedrich Wilhelm Buttel.  
Bauschreiber: Wilhelm Beuthe.

### Uebrige Cammerbediente.

Cammer = Ingenieur: Landbaumeister Dunkelberg.  
Forst = Ingenieur: Johann Christian Theod. Dräseke.  
Cammer = Ingenieur: Amtsverwalter Wilhelm Becker  
in Mirow.

\* \* \*

Auffseher u. Einheizer im Collegien = Gebäude: Johann  
Meinke.

Dorf = Auffseher in dem Amte Strelitz: Johann  
Christoph Heise.

in dem Amte Mirow: Carl Hagen Dorf.

— — — Stargard: Joh. Chr. Ludw. Heise.

— — — Feldberg: Ortman zu Dianenhof.

Alleentwärter: Christian Friedrich Bleist.

**Hof-Agent.**

Arnold Arndt in Neustrelitz.

**Kornböden und Magazine.****Neustrelitz.**

Berechner: Bauschreiber Beuthe.

**Mirrow.**

Berechner: Kammerherr von Scheve.

**Stargard.**

Berechner: Oberlanddrost u. Kammerherr von Kampz.

**Domainen-Aemter.****Feldberg.**

Drost: Kammerherr Carl von Engel.

Amtsverwalter: Heinrich Runge.

\* \* \*

Amtsreiter: Gottlieb Bogler.

**Mirrow.**

Beamter: Kammerherr Wilhelm von Scheve.

Amtsverwalter: Wilh. Friedr. Adolph Heinr. Becker.

Amtscopiist: Friedrich Daniel Gottfried Reinhard.

\* \* \*

Amtsreiter: Joachim Friedrich Zander.

Amts-Polizeidiener: Carl König.

**Stargard.**

Oberlanddrost: Kammerherr Bernhard von Kampz.

Amtsauditor: Kammerjunker Aug. Wilh. Jul. v. Maltzahn.

Amtsverwalter und Registrator: August Biese.

Erster Amtschreiber: August Thiele, auch Gerichtschreiber.

Zweiter — — Carl Friedr. Christian Bartold.

\* \* \*

Amtsreiter: Johann Porzehl.

Christian Wegener.

Burg- und Amts-Nachtwächter: Bengelsdorf.

Amts-Polizeidiener: Heinrich Gottlieb Lupelow.

## Strelitz.

Landdrost: Kammerherr Ernst von Scheve.

Amtsauditor: Kammerjuncker Bernhard von der Lanken.

Amtsactuarius: Amtsverwalter Adolph Moritz Stavenhagen.

\* \* \*

Amtsreiter: Johann Wollitz.

Die Cameral-Amtsgeschäfte auf dem Amtsgebiete in Fürstenberg sowohl, wie auf dem Bauhose und auf dem Drözen bei Fürstenberg, werden von dem Rath und Stadtrichter Stroh in Fürstenberg verwaltet.

## R e c e p t u r

der bei den Verpachtungen der Domanialgüter und Bauerdörfer reservirten übrigen Gefälle an Recognition, Grundgeldern und Kleinen Ackerpächten.

Feldberg:

Mirow:

Stargard:

Strelitz und im  
ehemal. Amte  
Fürstenberg

Cammersecretair Aldermann  
zu Neustrelitz.

## R e c e p t u r

der Schutzgelder der Judenschaft.

Aus den Städten  
u. aus den Flecken  
Mirow und  
Feldberg:

Cammersecretair Aldermann  
zu Neustrelitz.

## Das Steuer-Regal.

In den Domainen der Aemter Feldberg, Mirow, Stargard und Strelitz, wie auch in den Ortschaften des ehemaligen Amtes Fürstenberg, hebt die Steuer und Contribution der Cammersecretair Aldermann in Neustrelitz.

In den ritterschaftlichen Gütern der Engere Ausschuß der Ritter- und Landschaft.

In den Städten die Steuerstuben.

### Neustrelitz.

Steuereinnehmer: Carl Wilhelm Moll.

Mühlenschreiber: Friedrich Henning.

Johann Georg Trottnow, Inhaber des eisernen Kreuzes 2r Klasse.

### Neubrandenburg.

Steuerinspector: Senator Anton August Wilhelm Helm.

Steuereinnehmer: Steuercommissair Gottlieb Lebrecht Bluhme, Inhaber des eisernen Kreuzes 2r Klasse.

Carl Rudolph Daniel Burchard.

Mühlenschreiber: Johann Joachim Theodor Holz.  
Heinrich Ernst Gerhardt.

N. N. Schüsler.

Thorschreiber: Dreptower Thor, Joh. Ernst Raßbaum.  
Friedländer Thor, Ferdinand Arnold  
Blancf.

Neue Thor, Heinrich Bartell.

Stargarder Thor, Mühlenschreiber Joh.  
Christian Knebusch.

## F r i e d l a n d.

Steuereinnehmer: Postmeister Carl Christoph Theod. Strübing.

Mühlenschreiber: Friedrich Maack, auch Thorschreiber am Burgthor.

Matthias Heinr. Ahrend, Inhaber des eis. Kreuzes 2r Klasse, auch Thorschreiber am Treptower Thor.

Friedrich Ludwig Tolch.

Thorschreiber am Steinthor: Johann Carl Christian Michael.

## B o l d e g k.

Steuereinnehmer: Postmeister Joh. Friedrich Gottlieb Kober.

Mühlenschreiber, auch Thorschreiber am Neubrandenburger Thor: Johann Joachim Christoph Buse.

Thorschreiber am Burgthor: Johann Carl Ludwig Berger.

— — am Neuenthor: Heinrich Christian Carl Rohmann.

## S t r e l i t z.

Steuereinnehmer: Senator Joh. Friedrich Säftow.

Mühlenschreiber: Friedrich Schmarbeck.

Carl Friedrich Heinrich Schönfeldt.

Thorschreiber am Neubrandenburger Thor: Joach. Frdr. Kollhof, Inhaber des eis. Kreuzes 2ter Klasse.

— — — Fürstenberger Thor: Heinrich Christ. Millahn.

— — — Wesenberger Thor: Johann Heinrich Schröder.

— — im Chaussee Hause vor der Stadt auf der Straße nach Neustrelitz: Johann Friedrich Wilhelm Schlee.

— — — Chaussee Hause vor der Stadt auf der Straße nach Fürstenberg: Hartwig Carl Friedrich Lehmann.



## F ü r s t e n b e r g .

Steuereinnehmer: Johann Christian Parow, Inhaber  
des eisernen Kreuzes 2ter Klasse.

Mühlenschreiber: Joachim Heinrich Pohn, Inhaber  
des eisernen Kreuzes 2ter  
Klasse.

Friedrich Gätcke.

Thorschreiber am Strelitzer Thor: Christian Dahl.

## W e s e n b e r g .

Steuereinnehmer: Carl Gustav Ludwig Grischow,  
auch Gerichts- und Stadtsecretair.

Mühlen- und Thorschreiber: Christian Hartwig  
Kälcke.

## S t a r g a r d .

Steuereinnehmer: Rathmann Daniel Friedrich  
Müller.

Mühlenschreiber: Christ. Heinrich Ernst Bluhm, auch  
Thorwärter am Mühlenthor.

Thorwärter am Friedländer Thor: Carl Ludw. Lorenz,  
auch Stadtsjäger.

— — — Neubrandenburger Thor: Friedrich  
Bartelt.

— — — Schloßthor: Christian Müller.

— — — Riepkter Thor: C. F. Croll.

## M i r o w .

Steuereinnehmer: Amtsverwalter Wilhelm Becker.

Steuerdiener: Carl König.

## Das Post-Regal.

Neustrelitz (Hof-Postamt): Postdirector Joh. Carl Friedrich Lingnau.

Postsecretair: Hermann Lingnau.

Feldberg: Postverwalter Hauptmann a. D. Friedrich Stuckert.

Friedland: Postmeister Carl Christ. Theod. Strübing.

Fürstenberg: Postmeister Lieutenant Georg Manzel.

Mirow: Postmeister Friedrich Boldt.

Neubrandenburg: Postmeister Hauptmann Ludw. Georg von Sprewitz.

Postsecretair: Georg Heinrich Otto.

Stargard: Postverwalter Rathmann Friedr. Schröder.

Strelitz: Postmeister Johann Friedr. Lemcke.

Wesenberg: Postverwalter Heinrich Albert Weiß.

Woldegk: Postmeister Joh. Friedr. Gottlieb Kober.

Schirmmeister: Johann Christ. Lange, Inhaber des eisernen Kreuzes 2r Klasse.

## Das Zoll-Regal.

Neubrandenburg.

Hauptzollberechner: die Steuerstube zu Neubrandenburg.

Nebenzölle: Carwitz, Adolph Friedr. Pittius.

Fürstenhagen, Johann Friedrich Laven.

Mechow: Krüger Johann Langhoff.

Neuhof: Rademacher Friedrich Ludwig Köster.

Driepkendorf, Carl E. F. Bartel.

Warlin, Küster Kock.

## F r i e d l a n d.

Hauptzollberechner: Postmeister Strübing.

Nebenzölle: Golm, Schneider Hilbrandt.

Kavelpaß, Johann Carl Heinrich Reck-  
ling.

Kublank, Joseph Anton Heidrich.

Schwichtenberg, Wilhelm Greve.

## W o l d e g k.

Hauptzollberechner: zur Zeit die Steuerstube in  
Woldegk.

Nebenzölle: Bredenfelde, Küster Häffe.

Grauenhagen, Johann Hirschert.

Reetzka, Schulmeister Polle.

Pasenow, Johann Müller.

Petersdorf, Schulmeister Joh. Christian  
Freund.

## S t r e l i z.

Hauptzollberechner: Steuereinnehmer Johann Friedr.  
Säffow.

Nebenzölle: Blankensee, Krüger Johann Tiedt.

Fürstensee, Joh. Friedr. Busch.

Godendorfer Mühle, Müller Heinrich  
Gerber.

Goldbaum, Krüger Weitin.

Goldbaumer Mühle, Müller Carl  
Brunswig.

Groß-Trebbow, Krüger Wilh. Doß.

Thurow, Johann Samuel Ahlgrimm.

Useriner Mühle, Ludwig Hoth.

## F ü r s t e n b e r g .

Hauptzollberechner des Wasser = sowohl wie des Landzollses: Steuereinnehmer Parow.

Nebenzölle: Canow, Pachtfischer Ludwig Raumann.  
 Godendorf, Krüger Melz.  
 Neubrück, Friedrich Hartwig Raabe.  
 Priepert, Krüger Wilhelm Zander.  
 Strasen, Schneider Christian Leggen.  
 Tornow, Müller Carl Kreienbring.

## S t a r g a r d .

Hauptzollberechner: Rathmann D. F. Müller.

Nebenzölle: Teschendorf, Schmidt Ahlgrim.  
 Warbende, Schmidt Unmack.

## M i r o w .

Zollberechner: Amtsverwalter Wilhelm Becker.

Zöllner: Carl Ludwig Doß.

## Jagd-Departement.

---

C h e f.

Forstmeister Friedrich von Böß, auch Cammerrath  
und Kammerherr, des Königlich Hannöverschen  
Guelfen-Ordens Ritter.

\* \* \*

Jagdsecretair und Berechner der Großherzogl. Jagd-  
Casse: August Christoph Friedrich Lorenz, auch  
Cammer-Registrator.

Pedell: Caspar Martin Ludwig Stegemann.

\* \* \*

Wildmeister und Aufseher im Thiergarten: Ludwig  
Böß.

Hofjäger: Dessau, Schwarz, Joachymi u. Knebusch.

Hundewärter: vac.

---

## Forst-Departement.

Der Oberforstmeister, Kammerherr und Geheime Cammerrath von Grävenitz zu Neustrelitz ist in Gemäßheit des Großherzogl. Rescr. vom 29. Jan. 1829 bestimmt und delegirt, nicht nur für die Ausführung der vom Cammer- und Forstcollegio beschlossenen Maßregeln im Forstwesen zu sorgen, sondern auch zugleich Namens des Collegii die unmittelbare Inspection der gesämten u. einzelnen Forsten zu führen.

Zur practischen Ausbildung sind angestellt (ohne Anciennetät): die Forstpracticanten Julius Müller und Adolph von Linstow.

### 1. Nowaer Forst.

Förster: Werner Joh. Carl Leop. Siemssen zu Nowa.

Dazu gehört:

- a. das Nowaer Revier.
- b. das Külower Revier.
- c. das Wanzkaer Revier.
- d. die Hölzung des Gutes Dewitz.

Holzwärter:

Dräger zu Meiershof, bei Neu-Rheese.

Leopold Carl Friedrich Utech zu Neuendorf.

Carl Nießner auf dem Tannenkrüge.

Wilhelm Heinrich Carl Ernst Brandt zu Bannensbrück, bei Pragsdorf.

Carl Ludwig Friedrich Schäffer zu Katzenhagen.

Krüger zu Zachow.

Neckling zu Georgendorf.

Friedrich Voigt zu Dewitz.

### 2. Lüttenhäger Forst.

Förster: Theod. Schröder zu Lüttenhagen.

Dazu gehört:

- a. das Grünower Revier.
- b. das Lüttenhäger Revier.
- c. das Schlichter Revier.

- d. das Carwitzer Revier.
- e. das Gnewitzer Revier.

## Holzwärter:

- Johann Heinrich Bährens zu Gnewitz.
- Joh. Friedr. Lenzkow zu Grünow.
- Joh. Friedrich Behrens auf der Feldberger Hütte.
- Carl August Friedr. Rassow zu Mechow.
- N. N. Wöller zu Carwitz.

## 3. Hinrichshäger Forst.

Förster: Christ. Fr. Bandelow zu Hinrichshagen.

Dazu gehört:

- a. das Hinrichshäger Revier.
- b. das Neugartensche Revier.
- c. das Badrescher Revier.

## Holzwärter:

- Friedrich Wagenführer zu Ballin.
- N. N. Sonnenberg zu Neugarten.
- Wilhelm Jacoby zu Schönbeck.

## 4. Blumenhäger Forst.

Förster: Albert Kannengießer zu Glambeck.

Dazu gehört:

- a. das Blumenhäger Revier.
- b. das Zechower Revier.

## Holzwärter:

- Johann Friedrich Glasow zu Wilhelminenhof.
- Johann Carl Joachim Schulz zu Zechow.

## 5. Altstrelitzer Forst.

Förster: Georg Fr. August Rämpffer zu Altstrelitz.

Dazu gehören:

- a. die Altstrelitzer Reviere.
- b. das Röbliner Revier.
- c. das Dabelower Revier.

## Holzwärter:

- August Rassow in den Serrahnschen Bergen.
- Adolph Carl Friedrich Drews zu Herzwolde.

Joachim David Friedrich Dessau zu Dianenhoff.  
 Johann Bährens in Drewin.  
 Friedrich Seegert in der Kalkhorst.  
 Carl Ludwig Friedrich Wilhelm Wagenführer zu  
 Godendorf.  
 Johann Georg Daniel Brandt zu Dabelow.  
 Ludwig Brandt zu Fürstensee.  
 Zapel bei Blankensee.

## 6. Steinförder Forst.

Förster: Hermann Wulfstess zu Steinförde.

Dazu gehört:

- a. das Steinförder Revier.
- b. das Fürstenberger Revier.
- c. das Canower und Bustrower Revier.

Holzwärter:

Puchert zu Strasen.

Johann Wilhelm Dicterich auf dem Priepertschen  
 Theerosen.

Adolph Friedrich Christian Bester zu Canow.

Ludwig Hilgert auf dem Drögen.

## 7. Mirower Forst.

Kammerherr August von Derzen zu Mirow.

Dazu gehört:

- a. das Mirower Revier.
- b. das Wesenberger Revier.

Holzwärter:

Ludwig Frank in Holm.

Carl Christian Kabel auf der Priester-Bäck.

August Bester zu Peetsch.

Otto Fr. Kumm auf dem Zwenzower Theerosen.

Hofjäger Friedrich Schlange zu Wesenberg.

August Ferdinand Carl Ludwig Kumm zu Babcke.

Adolph Friedrich Christian Bester zu Canow.

## 8. Neustrelitzer Forst.

Förster: Johann Christ. Theod. Köster zu Neustrelitz.

Dazu gehört:

das Neustrelitzer Revier.



Holzwärter:

Carl Sonnenberg zu Prälant.

Johann Christian Zyll zu Gr. Quassow.

Cobow zu Neustrelitz.

Der Flächeninhalt der einzelnen Forsten besteht, und zwar:

1. der Nowaer Forst in . . .	1,974,576	□R.
2. der Lüttenhäger Forst in . . .	3,734,020	—
3. der Hinrichshäger Forst in . . .	1,005,523	—
4. der Blumenhäger Forst in . . .	806,503	—
5. der Altstrelitzer Forst in . . .	5,019,270	—
6. der Steinförder Forst in . . .	2,597,255	—
7. der Mirower Forst in . . .	3,361,248	—
8. der Neustrelitzer Forst in . . .	719,051	—

zusammen in 19,217,446 □R.

## Administration der Cabinetsgüter.

### Cabinets - Amt

der Hohenzieriker, Prillwizer und Weisdiner Güter zu Neustrelitz.

Beamte: Se. Excellenz, der Staatsminister  
und Kammerherr v. Dewitz

Kammerherr Hans v. Derzen

Amtsactuar und Berechner der Großherzoglichen Cabinetsamtskasse: Cammer-

Registrator August Christoph Friedrich Lorenz

zu  
Neustrelitz.

### Cabinets - Amtsgericht.

Se. Excellenz, der Staatsminister und  
Kammerherr von Dewitz

Justitiarius: Hofrath Rahne

Kammerherr Hans von  
Derzen

Secretair: Bürgermeister Fischer

zu  
Neustrelitz.

\* \* \*

Gerichtsdienner: Georg Martin Christian Brege zu  
Neustrelitz.

## Cabinets - Forstdistrict,

unter der Direction des Forstmeisters, Cammerraths  
und Kammerherrn Friedrich von Boß zu  
Neustrelitz.

Cabinets - Forstsecretair: August Christoph Fr. Lorenz,  
auch Cammer - Registrator.

Pedell: Caspar Martin Ludwig Stegemann.

\* \* \*

1. Blumenholz - Weisdiner Forst: Förster Alb.  
Kannengiesser zu Glambek.

2. Hohenzieritzer Forst: Förster Johann Christ.  
Holz zu Hohenzieritz.

3. Prillwitzer Forst: Davon ist das Zipplower  
Revier der Hohenzieritzer Forst, und das Prillwitzer  
Revier der Blumenholz - Weisdiner Forst zugelegt.

Holzwärter: Johann Christian Friedrich Braun zu  
Prillwitz.

---

Militair = Etat.

---

**I. Militair - Collegium zu Neustrelitz.**

(angeordnet durch die Herzogl. Rescripte  
vom 29. Jun. 1813.)

Hofrath Johann Friedrich Theodor Rahne.

Actuarius: Johann Matthias Ludwig Stoll, dem  
bis auf Weiteres auch die Geschäfte des Magazin -  
Inspectors übertragen sind.

Magazin - Diener: Johann Joachim Friedr. Wustrow,  
dem auch die Pedellen - Geschäfte übertragen sind.

**II. Infanterie = Bataillon und Reserve.**

Chef und Commandeur.

Obrist-Lieutenant Friedr. von Wenckstern, Anciennetät.  
 Commandeur d. K. Dän. Danebrog-Ord.,  
 K. d. K. Hann. Guelphen-Ord., Inhaber  
 d. engl. Waterloo-Medaille u. d. Kön.  
 Hannöv. Dienst-Ehrenzeichens 25. Jun. 1820.

Compagnie = Chefs.

Major Eduard Georg von Kampf, K.  
 d. K. Hannöv. Guelphen-Ord. u. In-  
 haber d. Hann. Waterloo-Medaille 7. Jul. 1821.  
 Hauptmann Hans Ludw. von Zülow 12. Febr. 1819.  
 Hauptmann Johann Friedr. von Krüger,  
 Inhaber der K. Preuß. Campagne-  
 Medaille von 18<sup>13</sup>/<sub>14</sub> 13. Febr. 1819.  
 Hauptmann Joh. Heinr. von Mathiessen 13. März 1824.  
 Hauptmann Gustav von Lowzow . . . 4. Nov. 1830.

Premier = Lieutenants.

Georg Friedrich von Koppelow 27. Febr. 1826.  
 Ludw. Gottlieb Hartwig von Bülow 1. Mai 1826.  
 Carl Ludwig Dietrich von Pressentin 14. Nov. 1832.

Seconde = Lieutenants.

Lucian Hellmuth von Tasmund 12. Aug. 1823.  
 Oswald Julius von Löben . . . 14. Nov. 1832.  
 Wilh. Georg Aug. Ehrhardt v. Nettelbladt 30. Dec. 1834.  
 Otto Friedr. Carl von Gagern, Adjutant 31. Dec. 1834.  
 Carl Wilh. August von Penz . . . 1. Dec. 1837.  
 Carl von Wenckstern . . . . . 9. April 1838.  
 Eugen Louis Leopold du Trossel . 1. März 1840.

Oberwundarzt.

Dr. med. Hermann Carl Lothar Lorenz 24. Dec. 1832.

Auditeur.

Dr. jur. Otto Alb. Wilh. Dunkelberg 27. Sept. 1831.

Quartiermeister.

Lieutenant Gottfr. Wilh. Theod. Rakow 12. Dec. 1840.

Chirurgus.

Ernst Theodor Pagel.

**III. Districts- und Ordonnanz-Husaren.**

(bestehend aus 1 Wachtmeister, 2 Unterofficieren und  
22 Husaren.

(Garnison Neustrelitz.)

Stehen unter dem Commando des Wachtmeisters  
Wilhelm Koloff.

Arzt und Chirurgus.

Obermedicinalrath Dr. med. Ludwig Göze.

Kosarzt.

Stallcommissair Christian Friedrich Kindel.

**Polizei-Anstalten.****Local - Polizei - Verwaltung.****I. In den Städten.**

Neustrelitz.

Polizei - Collegium.

Dirigent: Hofrath Rahne.

Hofsecretair Piper.

Bürgermeister Fischer, welcher zugleich das Secre-  
tariat verwaltet.

Unterbediente wie beim Magistrat.

Neubrandenburg.

Richter und Rath.

Unterbediente: die Gerichts- und Rathsdienner.

Polizeidiener: August Bendschneider.

Friedland.

Richter und Rath.

Unterbediente: Polizeimeister Puls.

Die Gerichts- und Rathsdienner.

## W o l d e g k .

Der Magistrat, unter Mitaufsicht des Stadtrichters.

## S t r e l i z .

Rath und Gerichtsverwalter Zander.

Rath und Bürgermeister Siemssen.

## F ü r s t e n b e r g .

## P o l i z e i = C o l l e g i u m .

Das Stadtgericht und der Magistrat, bei welchem der jedesmalige Bürgermeister als Stadtsecretair zugleich vices Secretarii vertritt.

Polizeidiener: Johann Michael Rolle.

## W e s e n b e r g .

Der Stadtrichter und der Magistrat.

## S t a r g a r d .

Der Stadtrichter und der Magistrat.

Nota. Unterbediente bei den Polizeien zu Woldegk, Strelitz, Weseberg und Stargard sind die Gerichts- und die Rathsdienner.

## II. In den Domainen.

Die Beamten in jedem Amte.

Unterbediente wie bei den Aemtern.

## III. In den Ritter- und Landschaftlichen Gütern.

Die respectiven Gutsherrschaften.

## Medicinal = Anstalten.

---

### Medicinal = Collegium zu Neustrelitz,

(errichtet durch die Verordnung vom 24. Februar 1818, welche den seit der Verordnung v. 22. April 1812 gesetzlichen Namen der Medicinal = Examinations = Commission aufhob.)

Geheimer Medicinalrath und Leibmedicus Dr. Theodor Kortüm.

Obermedicinalrath Dr. Ludwig Göze.

Medicinalrath Dr. Martin Hanius.

\* \* \*

Copiiist: Ludwig Stoll.

Bedell: Stegemann.

---

### Districts = und Stadt = Physici.

(in Gemäßheit der Großherzogl. Rescr. vom 24. Decbr. 1818 und der Bekanntmachung aus Großherzogl. Landesregierung vom 13. Febr. 1819.)

#### I. Neubrandenburger Physicat.

Stadt-Physicus: Rath Dr. Carl Friedrich Ferdinand Kirchstein in Neubrandenburg.

Die Geschäfte des Amtsphysicus versieht der Dr. med. W. G. Rinne in Stargard.

Amts-Chirurgus: Joach. Christian David Rohmann in Neubrandenburg.

Stadt-Physicus in Friedland: Dr. med. Carl Christian Friedr. Berlin sen.

#### II. Woldegker Physicat

in der Stadt Woldegk und in einem Theile der Ortschaften der Aemter Feldberg und Stargard:

Districts = Physicus: Rath Dr. Wilhelm Zimmermann in Woldegk für die eine, und

Dr. med. D. Wendland in Feldberg für die andere Hälfte des Woldegker Physicats.

Amt-Chirurgen: Joh. Carl Frdr. Gaarz zu Feldberg.  
 Dan. Dieze zu Woldegk, Inhaber des  
 eisernen Kreuzes 2r Klasse.

### III. Neustrelitzer Physicat

in den Städten Neustrelitz, Strelitz und Weseberg  
 und in einem Theile der Ortschaften der Aemter  
 Strelitz und Feldberg:

Districts-Physicus: Medicinalrath Dr. Martin Hanius.  
 in Neustrelitz.

Amts-Chirurgus: Friedrich Ketel in Altstrelitz.

Physicats-Chirurgus: Carl Ludwig Köppel in Neu-  
 strelitz.

### IV. Mirower Physicat

in den mehrsten Ortschaften des Amtes Mirow:

Districts-Physicus: Dr. Bernhard Rudolphi in Mirow.

Amts-Chirurgus: Hof-Chirurgus Theodor Christian  
 Mertens in Mirow.

### V. Fürstenberger Physicat

in der Stadt Fürstenberg, mit Einschluß des soge-  
 nannten Amtsgebietes, des Bauhofes und des  
 Drögen bei Fürstenberg, wie auch in einigen Ort-  
 schaften der Aemter Strelitz und Mirow:

Districts-Physicus und einstweiliger Amts-Chirurgus:  
 Dr. Julius Blummer in Fürstenberg.

### VI. Cabinetsamts-Physicat.

Physicus: Geheimer Medicinalrath und Leibmedicus  
 Dr. Kortüm in Neustrelitz.

Cabinettsamts-Chirurgus: Carl Ludwig Köppel in  
 Neustrelitz.

## Practisirende Aerzte.

Feldberg:

Dr. Otto Wilh. Rudolph Wendland, auch Physicus  
in einem Theile des Woldegker Physicats.

Friedland:

Dr. Carl Christian Friedr. Berlin, auch Stadtphysicus.

Dr. Ludwig Göden.

Dr. August Berlin.

Dr. Rudolph Göden.

Fürstenberg:

Dr. Julius Blunner, auch Districtsphysicus.

Mirow:

Dr. Bernhard Rudolphi, auch Districtsphysicus.

Neubrandenburg:

Rath Dr. Carl Fr. Ferd. Kirchstein, auch Stadtphysicus.

Rath Dr. Gottlob August Preller.

Dr. Moriz Löper.

Dr. August Ulms.

Dr. Gustav Sach.

Dr. Wilhelm Bernhard Funk.

Dr. Heinrich Ziehe.

Dr. Ludwig Brückner.

Neustrelitz:

Obermedicinalrath Dr. Ludwig Göze.

Obermedicinalrath Dr. Ludw. Christ. Friedr. Wildberg.

Geheimer Medicinalrath, Leibmedicus u. Cabinetsamts-

Physicus Dr. Theodor Kortüm.

Oberwundarzt Dr. Hermann Carl Lothar Lorenz.

Medicinalrath u. Districtsphysicus Dr. Martin Hanius.

Dr. Eduard Reinhardt.

Dr. Ahrend.

Stargard:

Dr. W. G. Runge, auch Amtschirurgus.

Dr. Carl Friedrich Wilhelm Müller.

Strelitz:

Dr. Carl Rudolph Berlin.

Dr. Bernhard Bendix Jacob Koner.

Wesenberg:

Dr. Carl Peters.



Woldegk:

Kath Dr. Wilh. Zimmermann, auch Districtsphysicus.  
Dr. Carl Richter.

### Practisirende Wundärzte.

Feldberg:

Amtschirurgus Johann Carl Friedrich Gaartz.

Friedland:

Carl Dörwald.

Ferdinand Moritz.

Carl Walther.

Carl Willberg.

Otto Brockmann.

Fürstenberg:

Wilhelm Thuer.

Traugott Hammer.

Mirow:

Hof- u. Amtschirurgus Th. Chr. Mertens, auch pract. Arzt.

Neubrandenburg:

Carl Friedrich Salchow.

Carl Friedrich Ferdinand Petschler.

Amtschirurgus Christ. Rohmann.

Ulrich.

Groschopf.

Keller.

Carl Friedrich Ferdinand Hirschkorn.

Ludwig Fielitz.

Neustrelitz:

Leibchirurgus Georg Lange, Inh. d. eis. Kreuzes 2r Klasse.

Cabinettsamtschirurgus Carl Ludwig Köppel.

Stargard:

Amtschirurgus Dr. med. W. G. Runge.

Albert Weiglin.

Strelitz:

Amtschirurgus Friedrich Ketel.

Woldegk:

Amtschirurgus Dan. Dieze, Inh. d. eis. Kreuzes 2r Klasse.

### Approbirter Zahnarzt.

Hofzahnarzt Carl Wilhelm Friese in Neustrelitz.

## Apotheken.

- Feldberg: Andreas Daniel Plümcke.  
 Friedland: Johann August Friedrich Mayer.  
 Fürstenberg: Franz Lazarowicz.  
 Mirow: Friedrich Wilhelm Kroner.  
 Neubrandenburg: Hofapotheker Ludwig Siemerling.  
 Rathsapotheker Gustav Bachmann.  
 Neustrelitz: Eduard Dautewiz.  
 Hofapotheker Carl Gremlin.  
 Stargard: Heinrich Carl Christian Lübcke's Erben.  
 Strelitz: Johann Jacob Berend.  
 Weseberg: Heinrich Albert Weiß.  
 Woldegk: Franz Nicolaus Gremler.

## Examirte und approbirte Hebammen.

## I. In den Städten.

1. Neustrelitz: verehl. Scholz, geb. Johanne Caroline Harnecker.  
 Verehl. Joost, geb. Charlotte Koch.  
 Verehl. Buttermann, Louise, geb. Redden.
2. Neubrandenburg: Regina Elisab. Ewert, geb. Helm.  
 Catharina Maria Rubeny, geb. Herrmann.  
 Adolphine Leonore Stövhave, geb. Ewert.  
 Christine Wachsmuth, geb. Holz.
3. Friedland: verehl. Marie Charlotte Rackow.  
 Verehl. Anne Dorothea Block.  
 Verehl. Louise Jonas.  
 Verehl. Maria Leppin, geb. Genschow.
4. Woldegk: Charlotte Friederike Müller, geb. Kayser.  
 Friederike Behnke.
5. Strelitz: Marie Riebe.  
 Verehl. Frehse, Caroline Dor. Soph., geb. Peters.  
 Verwittw. Steinwedel, geb. Fibeniß.
6. Fürstenberg: verehl. Polckow, geb. Kooß.  
 Verehl. Rentner.
7. Stargard: verehl. Weiglin.  
 Geschiedene Godenswege.
8. Weseberg: verehl. Hinze, geb. Scharenberg.

## II. In den Domainen,

nach der unterm 13. Oct. 1824 Landeshrl. genehmigten Uebersicht einer eventuellen Anordnung der Hebammen-Sprengel.

Der Unterricht der in den Domainen anzustellenden Hebammen ist dem Obermedicinalrath Dr. Göze in Neustrelitz übertragen.

## 1. Im Neubrandenburger Physicat.

- a. Gr. Nemerow: verehl. Preen, geb. Hagenow.
- b. Pragsdorf: verw. Hahn, geb. Fielitz.
- c. Stargard: geschiedene Godenswege.
- d. Teschendorf: verehl. Leidt.
- e. Weitin: verehl. Kunkel, geb. Wilck.

## 2. Im Woldegker Physicat.

- a. Cantnitz: verehl. Maria Dorothea Martin.  
Verehl. Wendt, geb. Lange.
- b. Feldberg: verehl. Peters, geb. Ziz.
- c. Kublant: verehl. Hederich, geb. Brasch.
- d. Lindow: verehl. Frank.
- e. Altkäbelich: verehl. Wilhelmine Henriette Köhn.
- f. Rehberg: verehl. Becker, geb. Johanne Marie Neumann.
- g. Triepfendorf, verehl. Wills.

## 3. Im Neustrelitzer Physicat.

- a. Grünow: verehl. Bahresel.
- b. Gr. Quassow: Wilhelmine Tamm, geb. Bliß.
- c. Wanzka: verwittw. Horn, geb. Hinzpeter.
- d. Goldenbaum: verehl. Wolgast.

## 4. Im Mirower Physicat.

- a. Babke: verehl. Bruhn, geb. Lemcke.
- b. Granzin: verehl. Wenzel.
- c. Mirow: verehl. Schulz, geb. Kiepietsch.  
Verehl. Schröder.
- d. Vießen: verehl. Regedanz, geb. Heick.

## 5. Im Fürstenberger Physicat.

- a. Dabelow: verehlt. Schwerdtfeger.  
 b. Strafen: verehlt. Klotsch, geb. Buchert.

## 6. Im Cabinetsamts-Physicat.

- a. Hohenzieritz: Christ. Carol. Glanz, geb. Rossow.

**Thier-Merzte.**

Stallcommissair Christ. Frdr. Kindel	} in Neustrelitz.
Friedrich Düsing	
Kindel jun.	
Chr. Brandt, auch im Amte Stargard	} in Neubrandenburg.
Johann Gottlieb Hibbe	
Carl Joh. Friedr. Wilh. Zander	
Adolph Brunn zu Friedland.	
Friedrich Blumbagen in Friedland.	
Adolph Hutloff zu Mirowdorf.	
Moritz Piper zu Petersdorf, Amts Stargard.	
Eduard Wilhelm Rathkens in Feldberg.	

**Armen - Polizei - Verwaltung.**

Zur Handhabung der Polizei-Anstalt wegen Abstellung der Bettelerei und Abwehrung der Vagabonden versehen Commando's vom Districts-Husaren-Corps den Dienst der Gensd'armerie.

Die Local-Armencassen und die Armen-Polizei-Verwaltungen stehen in den Domainen unter den Beamten, in den ritterschaftlichen Gütern unter der Gutsherrschaft, in der Stadt Neubrandenburg unter einem besondern Armencollegio, in den Städten Friedland, Woldegk, Stargard, Strelitz und Wesenberg unter dem Magistrat, zum Theil mit Zuziehung der Prediger oder anderer Beisitzer und Deputirten aus den Eximirten und der Bürgerschaft, in Fürstenberg unter dem Polizei-Collegio, in Neustrelitz aber wird das Armenwesen zur Zeit von einem landesherrlichen Commissario und von einer Gesellschaft Armenpfleger beiderlei Geschlechts unter dem Schutz der Frau Großherzogin Kön. Hoheit besorgt.

## Land-Arbeits-, Zucht- und Irrenhaus zu Altstrelitz.

Directorium und Ober-Inspection  
(in Gemäßheit der Herzogl. Rescripte v. 12. Dec. 1804.)

Kammerherr und Cammer-Director von Kampf zu  
Neustrelitz.

Kammerherr und Landdrost von Scheve zu Strelitz.

Secretair: Rentmeister Hempel zu Neustrelitz.

Rebell: Casp. Mart. Ludw. Stegemann zu Neustrelitz.

Inspector: Wilhelm Creplin.

Werkmeister: Friedrich Könnbeck.

Krankenwärter: Joh. Wilhelm Christoph Dencker.

Hausköchin: geschiedene Maaß, geb. Johansen.

Hausknecht: Joh. Friedr. Carl Heinr. Kley.

Pförtner und Schließer: vac.

Arzt: Medicinalrath Dr. Hanius in Neustrelitz.

## Begebesserungs-Commission,

(angeordnet in Gemäßheit der Großherzogl. Rescripte vom  
24. Jul. 1817.)

Großherzogl. Commissarius: Kammerherr und Cammer-  
Director Adolph von Kampf in Neustrelitz.

Ritterschaftlicher Deputirter: Wilhelm von Derzen  
auf Barsdorf.

Städtischer Deputirter: Rath und Bürgermeister Dr.  
Brückner in Neubrandenburg.

## Chausseebau-Wesen.

Der Bau und die Verwaltung der Chausseen steht  
unter der Oberaufsicht der Großherzoglichen Lan-  
desregierung in Neustrelitz.

Die technische Aufsicht, Leitung und Bauausführung ist dem Königl. Preussischen Wegebau-Inspector Weyer bis auf Weiteres übertragen.

Berechner der Chaussee-Administrations-Casse: Registrations-Registrator Hollandt in Neustrelitz.

Rendant der Neubrandenburg-Friedländer Chausseebau-Casse: Amtsrath Hollin in Neubrandenburg.

#### Chausseegehd = Einnnehmer.

Für die 1. Abtheilung von Dannenwalde bis Fürstenberg N. N. Toll beim Drögen.

Für die 2. Abtheilung von Fürstenberg bis zum Drewin-Graben Aug. Georg Friedr. Hollandt bei Düsterfurth und Hartw. Frdr. Carl Lehmann im Thorhause zu Strelitz als Hebestelle Nr. II

Für die 3. Abtheilung vom Drewin-Graben bis Neustrelitz Joh. Friedr. Wilh. Schlee in der Hebestelle zu Strelitz Nr. I.

Für die 4. Abtheilung von Neustrelitz bis Usadel Joh. Wilh. Tobias Wilke bei Weissdin.

Für die 5. Abtheilung von Usadel bis Neubrandenburg Friedrich Christian Klöckner zu Lannenkrug.

Für die Hebestelle bei Friedland Carl Benj. Sponholz.

#### Chaussee = Wärter.

Für die 1. Abtheil. Carl Conr. Dan. Müller b. Drögen.

Für die 2. Abtheil. Joach. Frdr. Bruhn zu Düsterfurth.

Für die 3. Abth. Fr. Becker in d. Hebest. Nr. I. zu Strelitz.

Für die 4. Abth. Aug. Fr. Wilh. Hirsekorn bei Weissdin.

Für die 5. Abth. Christ. Frdr. Ramm zu Lannenkrug.

### Intelligenz = Expedition zu Neustrelitz,

(eröffnet den 1. October 1765.)

Redacteur: Johann Friedrich Gustav Benzen.

### Landes-Maass- und Gewicht-Aufseher.

Christian Seyberlich in Neustrelitz.

**Landständische Verfassung**  
 der  
**Herzogthümer Mecklenburg-Schwerin**  
 und **Mecklenburg-Güstrow.**

**I. Directorium,**  
 auf Landtagen und Landes-Conventen.

Großherzogliche Landrätthe.

Joh. Friedr. Carl von Schack auf Ken	wegen d. H <sup>z</sup> th. Güstrow.	
Kammerherr Georg Heinrich Leopold von Derzen auf Gr. Bielen	— —	Schwerin.
Kammerherr Georg Just. von Könemann auf Pritzler	— —	Schwerin.
Klosterhauptmann Ernst Anton Wilhelm von Blücher auf Kuppentin	— —	Schwerin.
Baron Friedr. Nicol. Rudolph von Malzbahn auf Rothen- moor	— —	Güstrow.
Georg Alexander Wolfgang von Rieben auf Galenbeck, Stargardschen Kreises,	— —	Güstrow.
Hans Diedrich Wilhelm von Blücher auf Sukow	— —	Güstrow.
Johann Jacob von Leers auf Schönfeld	— —	Schwerin.

Erblandmarschälle,

a. des Herzogthums Mecklenburg,  
 August Friedrich Ulrich von Lützow auf Eickhoff.

b. des Fürstenthums Wenden,  
 Ferdinand Baron von Malzbahn auf Penzlin.

e. der Herrschaft Stargard,

Friedrich Graf von Hahn auf Pleetz.

Vicelandmarschall Kammerherr Adolph Friedrich Carl von Derzen auf Ratten.

Deputirter der Stadt Rostock.

Bürgermeister Dr. Detloff Ludolph Eobald Karsten.

## II. Der Engere Ausschuss

der Ritter- und Landschaft zu Rostock.

### Landräthe.

Kammerherr Georg Just. von Könemann auf Pritzler, wegen des Herzogthums Schwerin.

Baron Friedrich Nicolaus Rudolph von Maltzahn auf Rothenmoor, wegen des Herzogthums Güstrow.

### Ritterschaftliche Deputirte.

Obristlieutenant Ulrich Carl Adolph von Bassewitz auf Schimm, aus dem Mecklenburgischen Kreise.

Ernst Christoph Adolph Friedrich von Lowow auf Rensow, aus dem Wendischen Kreise.

Kammerherr Adolph Alexander Wilhelm von Derzen auf Salow, aus dem Stargardischen Kreise.

### Landschaftliche Deputirte.

Bürgermeister Dr. Detloff Ludolph Eobald Karsten, von der Stadt Rostock.

Bürgermeister Geh. Hofrath Georg Friedr. Christian Wüsthoff, von der Vorderstadt Parchim.



Bürgermeister Ernst Langfeldt, von der Vorderstadt  
Güstrow.

Bürgermeister, Hofrath Carl Julius Friedrich Moll,  
von der Vorderstadt Neubrandenburg.

### Ritter- und Landschaftliche Bediente.

Landsyndicus Dr. Detloff Friedr. Dreves.

Landes-Secretair, Dr. Friedr. Chr. Georg Wiggers.

Archivar und Bibliothekar, Dr. Herm. Friedr. Becker.

Landes-Einnehmer, Christian Heinrich Köve.

Gegenschreiber, Friedrich Köve.

Landkasten-Secretair, Adv. Carl Heinrich Bauer.

Revisor beim Landescataster, Heinrich Neuendorff.

### Landes-Executoren.

Der Landes-Executor für den Mecklenburgischen Kreis  
vac.

Johann Michael Dragendorf für den Wendischen  
Kreis, welchem die Geschäfte des Landes-Executors  
für den Mecklenburgischen Kreis interimistisch mit-  
übertragen sind.

Carl Julius August Jacobs zu Neustrelitz für den  
Stargardschen Kreis.

\* \* \*

Hedell: Ludwig Johann Ernst Dohrmann.

### III. Der Engere Ausschuss

der Ritterschaft zu N o s t o c k.

#### Landrâthe.

Kammerherr Georg Just. von Könemann auf Pritzler,  
wegen des Herzogthums Schwerin.

Baron Friedr. Nicolaus Rudolph von Maltzahn auf  
Rothenmoor, wegen des Herzogthums Güstrow.

#### Deputirte.

Obristlieutenant Ulrich Carl Adolph von Bassewitz  
auf Schimm, aus dem Mecklenburgischen Kreise.

Ernst Christoph Adolph Friedrich von Lowzow auf  
 Kenschow, aus dem Wendischen Kreise.  
 Kammerherr Adolph Alexander Wilhelm von Derzen  
 auf Salow, aus dem Stargardischen Kreise.

### Ritterschaftlicher Syndicus.

Dr. Peter Friedrich Ludwig Dittmar.

## IV. Ritter- und Landschaft des Herzogthums Mecklenburg, Strelitz.

### Directorium.

Landrath Georg Alexander Wolfgang von Nieben auf  
 Galenbeck 2c.

Erblandmarschall Graf Friedrich von Hahn auf Pleetz 2c.  
 Vicelandmarschall Kammerherr von Derzen auf Ratten.

### Deputirte zu den Landes-Conventen.

Ritterschaftlicher Deputirter: Geh. Justizrath Gaspar  
 Joach. Bernh. Wilh. von Derzen auf Leppin.

Städtischer Deputirter: Rath und Bürgermeister  
 Dr. Brückner zu Neubrandenburg.

### Ritter- und Landschaftliche Bediente.

Landesyndicus: Advocat Carl Ludwig Theodor Desten  
 zu Neubrandenburg.

Ritter- und Landschafts-Secretair: Johann Gottfried  
 Meyncke zu Neubrandenburg.

Abjungirter Ritter- und Landschaftlicher Secretair:  
 Kreis-Registrator Hermann Meyncke daselbst.

Städtischer Secretair: Raths-Secretair Advocat  
 Siemssen zu Neubrandenburg.

Landeseinnehmer: Christ. Heinrich Köve zu Rostock.

Landesexecutor: Carl Jul. Aug. Jacobs zu Neustrelitz.

Kreisbote: Johann Friedrich Langhals zu Neubran-  
 denburg.

Landesherrlich bestätigte  
**Vereine und Institute.**

---

**I. Ritterschaftlicher Credit - Verein**  
 aller drei Kreise der Herzogthümer  
 Mecklenburg,

(nach der Landesherrlichen Bestätigung vom 11. Jan. 1840,  
 wieder eröffnet durch die Verordnung vom 19. Juni 1839.)

**D i r e c t o r i u m.**

**A. Mitglieder der Hauptdirection in Rostock.**

- 1) für den Mecklenburgischen Kreis: Landrath Joh. Jacob von Leers auf Schönfeld.
- 2) für den Wendischen Kreis: Landrath Ernst Anton Wilhelm von Blücher auf Teschow und Ruppentin.
- 3) für den Stargardschen Kreis: Landrath von Rieben auf Galenbeck.

\* \* \*

Syndicus: Dr. Ludwig Peter Friedrich Dittmar.

Rendant: August Heinrich Francke.

Registrator: Joh. Friedr. Koch.

**B. Kreis - Directionen.**

- 1) für den Mecklenburgischen Kreis:
  - a. Kreisdirector: Johann Heinrich Carl von Behr auf Hindenberg.
  - b. Kreisdeputirte: der Kammerherr von Grävenitz auf Waschow.

Gutsbesitzer Rohrdanz auf Duzow.  
 Major von Bülow auf Rogeez.

- 2) für den Wendischen Kreis:
- a. Kreisdirector: Landrath Baron von Malzbahn auf Rothenmoor.
  - b. Kreisdeputirte: der Landmarschall Baron von Malzbahn auf Penzlin u. Landrath v. Blücher auf Suckow.
- 3) für den Stargardschen Kreis:
- a. Kreisdirector: Kammerherr Adolph von Derzen auf Salow.
  - b. Kreisdeputirte: Kammerherr und Vicelandmarschall von Derzen auf Rattay, und Wilhelm von Derzen auf Warsdorf.

## II. Brandversicherungs-Gesellschaft.

### A. der Ritterschaft Stargardschen Kreises.

(nach der erneuerten Großherzogl. Bestätigung v. 31. Jul. 1836.)

Directorium: die Ritterschaft d. Stargardschen Kreises.

Bevollmächtigter: C. A. L. E. v. Arenstorf auf Sadelkow.

Secretair und Berechner: Kreissecretair Meyncke zu Neubrandenburg.

Adjung. Secretair und Berechner: Kreis-Registrator Hermann Meyncke daselbst.

Die seit dem 7. October 1839 vorgefallenen Feuerschäden beliefen sich im Ganzen auf 21,078 Rtl. 16 fl. Gold und sind resp. am 3. März 1840 mit 5 fl., am 19. Junii mit 6 fl. und am 5. October mit 8 fl. für Hundert Thaler Einsatz repartirt worden. Am letztgenannten Tage betrug der Fonds der Societät 5,583,325 Rtl. Gold.

(Meckl. Strel. Anz. v. 1840. St. 48.)

### B. der Städte Stargardschen Kreises.

(nach der Großherzogl. Bestätigung vom 18. Jun. 1828.)

General-Directorium: das Corps der associirten Städte.

Special-Directorium: Bürgermeister und Rath jeder recipirten Stadt.

In der Brandversicherungs-Gesellschaft der Mecklb. Landstädte war Michaelis 1840 von den recipirten sechs Städten des Stargardschen Kreises versichert auf die Summe von 2,564,975 Rtl. R.  $\frac{3}{4}$ . Zur Uebertragung der seit dem Frühjahrs-Brandconvent von 1840 vorgekommenen Brandschäden hat der Brandconvent zu Parchim vom 7. Oct. 1840 einen Beitrag von Einem Schilling von jedem Hundert Thaler der Einsaksumme bewilliget. (Meckl. Strel. Anz. v. 1840. St. 46.)

### III. Hagelschadens = Affecuranz- und Mobiliar = Brand = Societät,

(nach den erneuerten Großherzoglichen Bestätigungen vom  
29. Juni 1835.)

#### Directorium.

Oberamtmann Schröder zu Neekka.

Pächter Ratorp zu Grauenhagen.

Amtsrath Rauck auf Dischley.

Pogge.

Gaettens.

\* \* \*

Secretair: Johann August Gäth }  
Carl Eugen Behm } in Neubrandenburg.

Die im Laufe des Jahres 1840 vorgefallenen Hagelschäden betragen mit den Taxationskosten 19,688 Rtl. 18 fl. 4 pf. Gold. Der Versicherungs = Fonds, worauf die vorstehende Entschädigungssumme repartirt worden, beträgt 9,961,100 Rtl. Gold und ist unterm 16. November 1840 ein Beitrag von 9 fl. 3 pf. Gold pro Cent, der 19,195 Rtl. 41 fl. 9 pf. Gold beträgt, neben den Zinsen der Legegelder und den wahrgenommenen Strafgeldern, die zusammen sich auf 492 Rtl. 24 fl. 7 pf. Gold belaufen, beliebt worden.

Die vom 3. März bis zum 1. October 1840 vorgefallenen Brandschäden betragen mit den Taxationskosten die Summe von 66,876 Rtl. 22 fl. 9 pf. Gold. Zur Berichtigung dieser Entschädigungssumme ist auf den betreffenden Versicherungsfond von 25,823,025 Rtl. Gold ein Beitrag von 12 fl. 4 pf. Gold unterm 16. November 1840 beliebt und ausgeschrieben worden.

(Meckl. Strel. Anz. v. 1840. St. 48.)

### IV. Mecklenburgischer Patriotischer Verein.

#### Hauptdirectorium.

Oberst Graf von der Osten = Sacken auf Marienhof  
1ster Haupt = Director.

Gutsbesitzer Engel auf Gr. Grabow, 2r Hauptdirector.  
Hauptsecretair und Cassirer: Präpositus Karsten zu  
Bilz.

\* — \* — \*

Ehrenmitglieder (102.)  
Ordentliche Mitglieder (583.)

## V. Ersparniß-Anstalt zu Neustrelitz.

(nach der Landesherrlichen Bestätigung vom 5. Mai 1827,  
eröffnet am 6. Jun. 1827.)

V o r s t e h e r :

Hausmarschall von Monroy.  
Cammerdirector von Kampf.  
Geheimer Justizrath Weber.  
Hofrath Rahne.  
Finanzrath Scheuermann  
Professor Unger.  
Geheimer Cammerath Boccius.  
Hofrath Bahlcke.  
Canzleidirector von Scheve.  
Consistorialsecretair Wulfleff.  
Advocat Mende.

\* — \* — \*

Cassirer: Cammer-Registrator Rakow.

Nach der von den Vorstehern der Anstalt im 16ten Stück  
S. 195 der Mecklenb. Strel. Anzeigen v. Jahr 1840 bekannt  
gemachten Uebersicht bestand Antony 1840:

1) das Guthaben der Einleger in 118,818 Rtl. 16 Sgl. P. C.  
2) der Fond der Anstalt in . . . 4,087 Rtl. 46 Sgl. P. C.

zusammen in 122,906 Rtl. 2 Sgl. P. C.

# Magistrate in den Städten.

---

## Magistrat in der Residenzstadt Neustrelitz.

---

Dirigent: Hofrath Rahne.

Hoffsecretair Piper.

Bürgermeister und Stadtsecretair Fischer.

\* \* \*

Stadtermänner: Ludwig Carl Wilhelm Seyberlich.

Joh. Hartw. Theod. Scharenberg.

Carl Adolph Theodor Witte.

Heinrich Cornhardt.

Friedrich Wilhelm Schmidt.

\* \* \*

Stadtschreiber: Georg Friedrich Durchschlag.

Polizei-Inspector: N. N. Geist.

Bagemeister: Carl Schulz.

Spritzenmeister: Henne jun., Meyhoff, Groth, Herzberg, Kay.

Stadtdiener: Adolph Wilhelm Theodor Renter, auch Todtengräber und Nachtwächter.

Nachtwächter und Todtengräber: Otto Friedrich Leberrecht Dieslow.

Nachtwächter: Georg Martin Christian Brege.

Brandwächter: Johann Friedrich Caspar Selz.

Christian Ludwig Theod. Rießstahl.

Theod. Adolph August Selz.

Polizeidiener, Straßenmeister und Ausrufer: Johann Christoph Holzhauser.

Polizeidiener und Straßenmeister: Johann Christian Suhr.

Wiesen- und Garten-Aufseher: vac.

Stadtbleicher: Lorenz.

## M a g i s t r ä t e

in den zum Corps der Landstände gehörigen  
Städten.

Vorderstadt Neubrandenburg.

Bürgermeister: Hofrath Carl Julius Friedrich Moll.  
— — — Rath Dr. Friedrich Gustav Brückner.

Rathsherren: Anton August Wilhelm Helm.  
Joh. Friedr. Hahn, auch Cämmerer.  
Friedrich Nicolai, auch Syndicus.  
Ludwig Friedrich Roggenbau.

Rathsecretair: Adv. Franz Friedrich Wilhelm Victor  
Siemssen.

\* \* \*

14 Altermänner.

8 Viehhaushauptleute.

\* \* \*

Rathsbdiener: Daniel Wulff.  
Carl Bentschneider.  
Johann Holz, Inhaber des eisernen  
Kreuzes 2ter Klasse.  
Johann Diedrich Daniel Wulff.

Cämmereidiener: Friedrich Jacobs.

Stadtjäger: Albert Sommer.

Holzwärter: Friedrich Müller.

Gassenvoigt: Johann Foth.  
Jacob Röder.

\* \* \*

Rathskellerpächter: Adolph Georg Ahlers.

Rathswagemeister: Koch Johann Ruff.

\* \* \*

Feuerpolizei-Inspector: Christian Julius Carl Rau.

Sprizenmeister: Mathias, Bentschneider, Krüger,  
Busch, Kraut.



## F r i e d l a n d .

- Bürgermeister: Hofrath Friedrich Wilhelm Schröder.  
 — — Martin Besendahl, auch Cämmerer.  
 Rathsherren: Carl Ludwig Friedrich Berlin, Stadt-  
 syndicus.  
 Bernhard Georg Herzog.  
 Heinrich Carl Wilhelm Uterhart.  
 Stadtsecretair: Johann Friedrich Durchschlag.

\* \* \*

- 22 Altermänner und Repräsentanten.  
 Rathskellerpächter: J. Ahrens.  
 Rathswagemeister: Fr. Krämer.  
 Stadthäger: Carl Friedrich Kolack.  
 Rathsdienner: Christian Berg.  
 Friedrich Kasten.  
 Armenvoigt: Christian Bruhn.  
 Stadtförster auf der Fleeth bei Schwichtenberg:  
 Peter Lehmann.  
 Holzwärter in Schwichtenberg: Nebenöllner Greve.  
 Jäger zu Schwanbeck: Johann Malzahn.

## W o l d e g k .

- Bürgermeister: Hans Heinrich Wilhelm Wulffleff.  
 Rathsherren: Johann Christoph Penzliehn, auch  
 Cämmerer.  
 Carl Friedrich Herzog.  
 Johann Diedrich Kandler.  
 Stadtsecretair: Johann Friedrich Brasch.

\* \* \*

- Repräsentanten von der Bürgerschaft: Joh. Fabian.  
 Friedr. Witte.  
 Carl Müller.  
 Rathskellerpächter: August Gentow.  
 Rathsdienner und Marktmeister: Caspar Friedr. Lamp.  
 Stadtdienner: Christian Steinbring.  
 Stadthäger: Heinrich Andreas Dewitz.

## S t r e l i t z .

Bürgermeister: Rath Christ. Wilh. Leonh. Siemssen.

Rathsherren: Carl Christian Dücker.

Johann Friedr. Säckow, auch Steuer-  
einnehmer.

Joh. Friedr. Schinn, auch Cämmerer  
und Aufseher der Feuerlöschungs-  
Anstalten.

Stadtsecretair: Johann Friedrich Ernst Behrends.

\* \* \*

Stadtermänner: Matth. Soll, Cämmereialtermann  
und Mit-Aufseher der Feuer-  
löschungsanstalten.

Johann Christoph Lilge.

Johann Christoph Anton Nebe.

Johann Friedrich Scherlütbe.

Rathskeller-, Dammzoll- und Rathswagepächter:  
Christian Schröder.

Stadtjäger: Ludwig Milzow.

Adjunct desselben: Carl August Leichmann.

Rathsdienner: Gottlieb Friedrich Carl Vielcke.

Armenvoigt: Carl Adolph Krüding.

## F ü r s t e n b e r g .

Bürgermeister: Alb. Theod. Beutel, auch Stadtsecretair.

Rathsherren: Carl Friedr. Nürnberg.

Wilhelm Proß.

Stadtcämmerer: vac.

\* \* \*

Biertelsmänner: Schuhmacher Schröder sen.

Schuhmacher Wöller.

Tuchmacher Christian Zarges.

Glaser Andreas Julius Müller.

Rathswagemeister: Ludwig Müller.

Rathsdienner: Joh. Friedr. Martin Zarges.

Armenvoigt: vac.

Sprizenmeister: Carlipp, Rothhardt, Mätschke.

Nachtwächter: Strasen, Hellwig.

Ausrufer, Todtengräber, Brandwächter: Unruh.

## W e s e n b e r g .

Bürgermeister: Dr. jur. Carl Petermann.

Rathsherren: Johann Lindemann.

Gustav Müller, auch Cämmerer.

Stadtsecretair: Carl Gustav Ludw. Grischow.

\* \* \*

Stadtverordnete: Georg Warnke, Stadtsprecher.

Daniel Stoppel, Cämmereibeisitzer.

Joachim Jonenz.

Rathswagemeister: Carl Düsel.

Holzwärter: Friedrich Warnke.

Spritzenmeister: Ludwig Ahrend.

Johann Büniger.

Rathsbdiener u. Armenvoigt: Joh. Friedr. Dörbandt.

Polizei- u. Cämmereidiener: Christian Hartw. Kälcke.

Flur- und Alleenwärter: Bürger Christian Krapp.

## S t a r g a r d .

Bürgermeister: Ferdinand Joh. Carl Siemssen.

Rathsmänner: Joh. Friedr. Wilh. Schmidt.

Dan. Frdr. Müller, auch Stadtsecretair.

Johann Friedr. Schröder.

Joh. Friedr. Henning.

\* \* \*

Viertelsmänner: Wilhelm Henning.

Johann Nieckammer.

Georg Friedrich Steinführer.

Johann Klemp.

Stadtwagemeister: Bäckermeister Heinrich Schulze.

Rathsbdiener: Friedrich Krüger.

Stadtjäger und Holzwärter: Carl Ludwig Lorenz.

\* \* \*

## F l e c k e n M i r o w .

Im Flecken Mirow besorgen alle Communal-Angelegenheiten nach der Landesherrlichen Bestätigung vom 11. August 1839 die vier Alterleute: Tischlermeister Hahn, Pferdehändler Künzel, Glasermeister Cordt und Baron von le Fort.

Landesherrlich bestätigte

# J u d e n = G e m e i n d e n.

## I. Zu Strelitz.

Vice-Land-Rabbiner und jüdischer Richter: Valentin  
Scheyer Eliason.

Ältesten: Ascher Falkheim Haase.  
Samuel Leopold Löwenthal.

Berechner: Adolph Jacobson.

Kassirer: Moritz Müller.  
Kaufmann Bock.

Synagogen- und Armen-Cassen-Vorsteher:

Joachim S. Cohn.  
Hirsch M. Josephson.

Cantor und Beglaubigter, auch vereideter Translator:  
Simon Alexander.

Gemeinde-Diener: Michaelis Levison.

Vorsteher der Krankenverpflegungs- und Beerdigungs-  
Gesellschaft: Gerson Isaac Stavenhagen.

Moses Ehrenbaum.  
Abron Ahrensdorf.

Revisor: Heimann Marcus.

Krankenwärter: Levin Semelis.

## Öffentliche und Freischule

der jüdischen Gemeinde zu Strelitz.

(nach dem Landesherrlich bestätigten Schulplan vom 26. Aug.  
1826, eröffnet am 1. Mai 1827.)

### Curatorium.

Das Collegium der Ältesten und Vorsteher der jüdi-  
schen Gemeinde daselbst.

### Schulvorstand.

J. G. Stavenhagen.

S. Jacoby.

H. J. Barsdorf.

A. Jacobson.

Lehrer und Lehrerinnen.

Oberlehrer: Benjamin Philipp Ginsberg, Dr. philol.  
W. J. Sophar, Religionslehrer.

Dr. J. W. Klein, Lehrer und Rabbinatsassessor.

Collaborator: Levin Landsberg.

Lehrerinnen bei der Mädchenklasse:

Bella Ephraimson.

Sophie Friedländer.

## II. Zu Fürstenberg.

---

Vorsteher: Louis Leopold.

Israel Gynpel.

J. J. Požernheim.

Wahlmänner: Joseph Bernheim.

E. Mendelsohn.

M. Simonsohn.

Heimann Požernheim.

Lehrer: Julius.

Schächter: Goldfeder.

---

# Zweite Abtheilung.

## Verzeichniß

der

im Herzogthum Mecklenburg-Strelitz befindlichen  
Cabinets- und Domainengüter, der Herrschaft-  
lichen Monopoliën, der Ritterschaftlichen und  
andern Privat-Landgüter, der Städte und  
Flecken, nebst einigen andern Notizen.

### Erster Abschnitt.

#### Die Cabinetsgüter und Domainen.

##### Nachweisung.

Auf der einen Seite sind die Namen der Domaniel-  
Grundstücke und Güter nach alphabetischer Ordnung  
und gegenüber die Pächter oder Besitzer verzeichnet.

Die Güter, deren Namen mit Schwabacher Schrift  
gedruckt sind, gehören zu dem ritterschaftlichen Hufen-  
Cataster; die Güter, deren Namen mit gesperrten  
Lettern gedruckt sind, sind regulirt. Die hinzugefügten  
Zeichen und Buchstaben bedeuten:

○ Kirche.	W. Walkmühle.
⊙ Kirche mit dem Prediger an demselben Ort.	G. Glashütte.
F Förster.	K. Kalkofen.
♂ Holzwärter.	L. Theerosen.
△ Krug.	Z. Ziegelei.
[ Schmiede.	F. Feuerspritze.
U Wassermühle.	B. Bauern.
∞ Windmühle.	C. Cossaten.
Dm. Delmühle.	H. Hufe.
Sm. Schneidemühle.	N. Ruthe.
L. Lohmühle.	S. Scheffel.

## Cabinets-Amt.

(Menschenzahl im J. 1839 war 1096.)

Blumenholz ○ △	Pächter Friedrich Jürgens. 1 Hauseigenthümer.
Blumenholzer Z. R. Carlshof	Ziegler Ludwig Glanz. Pächter Friedr. Jürgens zu Blumenholz.
Christenhof	f. Hohenzieritz. Erbpächter Christian Friedr. Christen.
Ehrenhof	Pächter Carl Frodien zu Prillwitz.
Friedrichshof	2 Erbpächter. 1 Hauseigenthümer.
Glambeck 7	Förster Alb. Kannengießer.
Hohenzieritz ○ 7 △ [ F.	Amtmann Georg Christian Carl Hoth.
Hohenzieritzer 8	Förster Holz. 4 Bauern. Erbmüller Joh. Friedrich Andr. Hobe.
Prillwitz ○ [ F. ♂ △	Pächter Carl Frodien. Holzwärter Braun.
Prillwitzer Z. Sandmühle 8	Ziegler Friedrich Utpot. Müller Heinrich Ruffow.
Weisdin ○ △ [ F.	Pächt. Frdr. Wilh. Schlee.
Wendfeld	Pächt. Christian Carl Stoll.
Zippelow 8	Pächt. Franz Georg Cordua. Pachtmüller Richter.

## Domainen.

---

### 1) Amt Feldberg.

(Menschenzahl im J. 1839 war 7813.)

Bergfeld $\Delta$ [ F.	Amtmannin Cuniz, geb. Moll.
Bredensfelde $\odot \Delta$ [	Gottlieb Christoph Adolf Barnewiz.
Bredensfelder $\mathcal{V}$ 2 Em.	Johann Hoffschild.
Cantniz $\circ$ [ $\Delta$	Pächter. Wittwe Schröder, geb. Prütz.
Cantnizer $\mathcal{Q}$	Eig. Christ. Friedr. Wessel.
Carpin	5 B.
Carwiz $\odot \mathcal{M} \Delta$ [	Frenschulze Moldenhauer.
Conow $\circ$ [	6 B. Holzwärter Wöller.
Conower $\mathcal{Q}$	Ernst Barkow.
Dianenhof $\mathcal{M}$	Beuthins Erben.
Dolgen $\circ \Delta$ [	Holzwärter Dessau.
Dolgener $\mathcal{L}$ .	6. B. 1 Erbpächter.
Eulenkrug $\Delta$	Koch.
Feldberg $\circ \Delta$ [ F. $\mathcal{Q}$	Krüger Panckow.
Feldberger R. $\mathcal{M}$	4 B. Müller Carl Lehmann.
	Christian Godenschweger.
	Holzwärter Joh. Friedr. Behrens.
Flatow	D. J. Runge z. Warbende.
Friedrichsfelde	Eduard Müller.
Fürstenhagen $\circ \Delta$ [	14 B.
Gramelow $\circ \Delta$ [	Carl Prütz.
— — $\mathcal{Q}$	Müller Carl Julius Berend.
Grauenhagen $\Delta$ [ F.	Joh. Otto Fr. Ratorp.



Grauenhagener $\Omega$	Müller Lebahn.
Grünow $\odot \text{♂} \Delta$ [	Freyschulze Hoth. 8 B. Holzwärter Lenzkow.
Grünower $\Omega$	Carl Brunswig.
Grünower Z.	Lohnziegler Aug. Kunkel.
Hasselförde	4 Colonisten.
Hasselförder $\text{U} 2 \text{ Sm.}$	Georg Friedrich Witte.
Hinrichshagen $\odot \text{♂} \Delta$ [	Carl Wöller.
— — $\Omega$	Julius Wittsche Erben.
— — Z.	Ziegler Christ. Wittholz.
Hoffelde	f. Groß Schönfeld.
Köllershof	f. Dolgen.
Koldenhof $\Delta$	4 B.
Krüselin $\Delta$	Carl Erdmann Schönfeld.
Krüseliner $\text{U} 2 \text{ Sm.} \Omega$	Friedrich Lehmann.
Labee Z.	Johann Gau.
Läven $\text{♂}$ [	Friedrich Wilh. Herzberg.
Lüttenhagen $\odot \text{♂}$	Holzwärter Lübke.
Mechow $\odot \text{♂} \Delta$ [	Friedrich Schröder.
Neugarten $\text{♂} \Delta$	4 B. 1 Erbpächter. Holzw. Carl Aug. Frdr. Nassow.
Neuhaus	27 Eigenthümer. Holzwärt. Sonnenberg.
Neuhof $\Delta$	Freyschulz Aug. Suhr.
Neuhoser Z.	Ludwig Friedrich Daniel Anton Helm.
Ollendorf	Lohnziegler Hahn.
Oltzschlott	C. Wendlands Erben.
Plath $\odot \Delta$ [	Carl Strafen.
Plath $\Omega$	9 B. u. Eigenthüm. Halb- hüfner Carl Kobahn.
Rehberg $\odot \Delta \Delta$ [	Julius Wittsche Erben.
Rödlin $\odot \Delta \text{R} Z.$ [	Oberamtmann David Schröder.
— $\text{U}$	Carl Hollin.
Rödliner Hütte	Pachtmüller Beckers Erben.
Sandfrug $\Delta$	Erbpächter Drewes. f. Hasselförde. Christ. Beyer.

Schlicht  $\Delta$  [  
 Groß Schönfeld  $\Delta$  [  
 Steinmühle  $\text{U}$  2 Sm.  
 Triepfendorf  $\odot \Delta$  [  
 Bogelsang  
 Vorheide  
 Warbende  $\odot \Delta$  [  
 —  $\text{U} \text{O}$   
 Warzkendorf  $\text{O}$  [ $\Delta$   
 Weitendorf  $\Delta$

Johann Friedrich August  
 Saff.  
 Carl Friedr. Junks Erben.  
 Kerbergs Erben.  
 11 B.  
 f. Grauenhagen.  
 f. Rehberg.  
 David Jochen Runge.  
 Christoph Wessel.  
 Eduard Müller.  
 Ernst Müller.

## 2) Amt Mirow.

(Menschenzahl im Jahre 1839 war 6607.)

Babke O ♂ R.	Frenschulz Knebusch'sche Erben. 6. C.
	Viceschulze Lemcke.
	Holzwärter Kumm.
Blankenförde O	Kalkbrenner Fr. Wittholz.
	Frenschulz Caspar Heinr. Krage. 2 Kossaten.
Blankenförder O	Charlotte Boldt, geb. Stoy.
Buschhof	Erbpächter Georg Ludwig Moritz Kettner.
Canow ♂	Friedrich Kettner.
	Holzwärter Baster.
Canow ♀ Δ	Ludwig Kaumann.
Dalmsdorf F.	Frenschulz Cristian Joh. Friedr. Krage. 5 Kossat.
Drosedow O	Erbpächter J. C. Müllers Erben.
Neu-Drosedow	Erbpächter Fr. Sandmann.
Neufeld	4 Eigenthümer.
Fleeth	Frenschulz Adolph Christian Prütz. 1 Coss. 1 Erbpächt.
Fleether ♀ Sm.	Joh. Ludw. Wilh. Schulz.
Alt-Gaartz	3 Hauseigenthümer.
Neu-Gaartz	Anton Johann Siemssen.
— — O auch Gehrensche Mühle genannt.	Müller Johann Ludwig Wilhelm Schulz.
Granzien O	Pachtmüller Frahm.
	Bauerschulze Reinke.
	6 Kossaten.
	Erbpächter des ehemaligen Frenschulzenghöfts Christian Reincke.
— — ♀ O Sm.	Müller Carl Segebrecht.
Granzow	Frenschulz Christian Wilh. Reincke. 4 Kossaten.
Grünplan	8 Hauseigenthümer.
Holm bei Starsow ♂	Holzwärter Ludwig Frank.

Kakeldütt  $\Delta$

Koßow

Kraßeberg  $\odot \Delta$  [

Kriente

Leußow  $\circ$

Mirower Amtshof 7 [ [   
 F. F. Schloßfreiheit

— Brau- und Brennerei

—  $\odot$

Mirowdorf

Neucanow

Neucanower oder Dolbeck's   
 Z.

Neuwustrow

Peetsch

Peetscher Z. ♂

Pelzkuhl Z., auch Strasener   
 oder Palizen Z. ♂

Priesterbeck ♂

Priepertsche Z.

Frenschulz Joachim Jacob   
 Melz. 5 C.

Gebrüd. Carl u. Aug. Evert.

Frenschulz Christian Mittel-   
 mann. 3 Kossaten.

9 Hauseigenthümer mit   
 Pachtacker, 3 Haus-   
 eigenthümer ohne Acker.   
 Die Vices eines Schulzen   
 versteht der Hauseigen-   
 thümer W. Hagenow.

Frenschulz Christ. Gerloffs   
 Erben.

Vicefrenschulz

Joh. Maas. Frenschulz

Carl Ludwig Friedrich

Mangel. 8 Kossaten.

Die ehemaligen Bauhofs-   
 ländereien sind parcellirt   
 und 33 Mirower Fleck-   
 nern in Erbpacht ge-   
 geben.

Gebr. Aug. und Carl Evert.

Joh. Ludw. Wilh. Schulz.

Frenschulz Chr. Hennings

Erben.

11 Bauern.

5 Eigenthümer.

Rühe.

f. Neucanow.

Freischulz Gutsbesitz. Hoth

auf Camin. Vicefreischulz

Heinr. Schröder. 6 Hlb.

2 Coss. Baumwärt. Karbe

bei der hohen Brücke mit

einer Eigenthümerstelle.

Holzwärter Bester.

Holzwärter Puchert.

Holz w. Carl Christ. Kabel.

Lohnziegler Müller.

Qualzow F. ○	Frensch. Christian Bern- hard Zander. 6 Coss. Carl Evert.
Klein Quassow Roggentin ○	Frenschulz Christian Frie- drich Manzel. 1 Erbpächt. 5 Halbb.
Schillersdorf ○	Frenschulz Christian Hein- rich Thedran. 5 Coss.
— — Z.	Lohnziegler Friedr. Reliz.
Schillersdorfer L.	Joachim Rechlin.
Staarsow △	Frenschulz Hans Polkow. 3 Halbb. 8 Cossaten.
Staarsower Z.	Lohnziegler Friedr. Reliz.
Strasen ○ △ [ F. L.	Frenschulz Joh. David Kunge. 8 Halbb.
— 8 Sm.	Carl Friedrich Berners Erben.
Biezen ○	Carl Hoth.
Wustrow ○ △ [ R.	Bauernschulze Joachim Rheinsberg und 8 Halb- bauern.
Zartwitz	Kalkbrenner Müller.
Zartwitzer ehemalige Hütte	Erbpächter L. Cramer.
Zirtow ○	2 Eigenthümer. Joh. Carl Adolph Rust.
Zwenzower Lannen L. ♂	Frenschulz Hans Friedrich Fetting. Holzwärter Kumm.

3) Amt Stargard.

(Menschenzahl i. J. 1839 war 9632.)

Ahrendshof	f. Gr. Nemerow.
Ballin ○ △ [ ♂	Friedr. Heinr. Schröder.
— Z.	Holzwärter Wagenführer.
— ♀	Lohnziegler Behrens.
Ballwitz ○ △ [	Müller Henkels Erben.
Bannenbrück ♂	9 B.
Bargensdorf ○ △ [	f. Pragsdorf. Holzwärter
Badresch ○ △ [ ♀	Brandt.
Belvedere	6 B. 1 Erbpächt. 1 Bauer-
Bornshof	hof, der Marienkirche zu
Brandmühle U 2.	Neubrandenburg gehörig.
Broda	Amts Rath Gottl. Rudolph
Brodaer W. L. Dm. U	Wilhelm Rauck.
Klein Daberkow Z.	Müller Hoffmeister.
Dewitz ○ ♀ △ [ ♂	f. Broda. Aufseh. Schelhase.
Dewitzer alte Meierei	f. Gr. Nemerow.
Dorotheenhof	Erbpächter Stegemann.
Friedrichshof	Fr. Christian Schmidt.
Funckenhof	Johann Wendland.
Georgendorf	Hofapothe. Ludw. Siemer-
Glienke ○ △ [	ling in Neubrandenburg.
Glienker Ober U	Berent. Andr. Chr. Fr. Evert,
	Inh. d. eis. Kreuz. 2. Kl.
	Heinrich Willebrand.
	4 E.
	Erbmüller und Krüger W.
	Rhäse. Holzw. Voigt.
	f. Dewitz.
	f. Ruhblanck. Erbpächter
	Oberamtmann Schröder
	in Reetzka.
	f. Golm.
	f. Ruhblanck.
	13 Eigenthümer.
	8 B. 1 Pfarr-Erbpächter.
	Bader.

Glienker Unter $\mathcal{U}$	l. Gau.
Golm $\circ \triangle$ [ F.	Albert Friedr. Reinke.
— $\mathcal{U} \mathcal{O}$	A. Müllers Erben.
Heidemühle $\mathcal{U}$ 2 Sm. 1	Altschwagers Erben.
Holldorf $\triangle$	Frensch. Christoph Schauer. 4 B.
Johannesberg	f. Pasenow. Erbp. Lorenz.
Alt-Käbelich $\odot \triangle$ [ F.	Oberamtman Joh. Ludw. Christ. Hollin.
— — $\mathcal{O}$	Müller Köhl.
Neu-Käbelich	Oberamtman Carl Ludw. Schröder zu Reetzka.
Kazenhagen $\mathcal{J}$	f. Reetzka. Holzw. Schäffer.
Krickow	Christian Drewes Erbe.
— f. g. Pulvermühle	Büdner Zapel.
Kuhblank $\odot \triangle$ [	Frenschulz Joh. Christian Schwieghusens Erben. 12 B. 1 Pfarrb. 1 Erbp.
— — $\mathcal{O}$	Abolph Wiese.
Kuckucksmühle	f. Reetzka. Eigenthümer Oberamtman Schröder in Reetzka.
Küßow	Wittwe Kirchstein, geb. Barnewitz.
Lindow $\circ \triangle$ [	Heinr. Carl Bernh. Bahlcke.
Loitz $\circ \triangle$ F.	Abolph Stuckert.
Marienhof, Meierei	f. Dewitz.
— — Z	Lohnziegler Krüger.
Melckenhof	f. Pasenow.
Meyershof $\mathcal{J}$	f. Neu-Rheese. Holzwärter Dräger.
Reetzka $\odot \triangle$ [ $\mathcal{O}$	Oberamtman. C. L. Schröder.
Gr. Remerow $\circ \triangle$ [ F.	10 B. Lohnziegler u. Kalk- brenner Dieder. Müggen- burg. 3 Erbpachtst.
Z. R.	Müller Wolter.
— Del- und Mahlmühle	Joh. Heinr. Gottlieb Saur.
Klein Remerow	Erbmüller Nicodem. Zahl
— — $\mathcal{U}$	f. Broda.
Neubrandenburger Baum	Erbkrüger Greesse.
Neuentrug $\triangle$	

Neuendorf ♂ [

3 Amts-, 1 Erbpachtbauer.  
3 Erbp. Holzw. Utech.

Vasenow ○ △ [

Frenschulz Carl Niebe.  
10 B. 1 Pfarrbauer.  
1 Wedeme-Hof. 2 große,  
4 kleine Erbpachtstellen.

— — ♂  
Petersdorf ○ △ [

U. Müller.  
Erbpächter Thierarzt Carl  
Friedrich Moriz Piper.  
10 B. 1 Pfarrbauer.

— — ♂  
Pragsdorf ○ △ [ ♂

Johann Carl Wiese.  
Gustav Knorre.  
Holzwärter Brandt zu  
Bannenbrück.

— — ♂ 3.

Krüger und Müller Otto  
Voss.

Quastenberg ○ [  
Neu-Rhese  
Rosenhagen

Georg Friedr. Bergell.  
Ludwig Frodien.  
Andr. Christoph Jürgens  
zu Teschendorf.

Rowa ♀ ○ △ [  
Rühlow ⊙ △ [ F.

Ludwig Schulz.  
9 B. 1 Pfarrb.

Sabel ○ ♂

Ein herrschaftliches unter  
Ober-Administration des  
Consistorii stehendes Gut,  
dessen Einkünfte das Con-  
sistorium zu bestimmten  
Zwecken, besonders zur  
Besoldung der Stargar-  
dischen Kirchen- u. Schul-  
bedienten, verwendet. —  
Vächt. Saur. Holzw.  
Engelke.

Schönbeck ⊙ △ [ ♂

Friedrich Hollin.  
Frenschulz Bernh. Rust.  
Holzwärter Jacobi.

— — 1. ♂  
Sponholz ○ △ [  
— — ♂ ♂

Müllerin Wessel, gb. Koloff.  
L. Otto.  
Friedr. Friedrichs.



Stargarder Bauhof.	2 B. 2 Erbpachtstellen. Wittwe Amtszimmermeist. Sopha, geb. Linde.
Stargarder Hufenfeld	Eigenthüm. Heinr. Hardts Erben in Stargard.
— U 2. nebst Dm. Sm.	G. Becker.
Stegemannshof	f. Gr. Nemerow. Erbpächter Stegemann.
Tannenkrug $\Delta$ ♂	Heinr. Friedr. Ludw. Cordt. Holzwärter Miegner.
Teschendorf $\odot$ $\Delta$ [	Andr. Christoph Jürgens.
Teschendorfer U 2 Sm.	Fr. Grund.
Tollenhof	f. Pasenow.
Vierrade-Mühle 2. U	Müller Georg Mohrcke.
Warlin $\odot$ $\Delta$ [	Friedrich Blanck.
— — U $\odot$	Müller Fr. Regendancf.
Weitin $\odot$ $\Delta$ [	8 B. 4 Erbpächt. 1 Pfarrb.
Wiesenbrück	f. Ballwitz. Erbpächter H. Schröder.
Wulkenzin $\odot$ $\Delta$ [ F.	8 B. 2 Erbpachtstf.
Zirzow $\odot$ [	Georg Fr. Neumann.
— — Sm. U 2.	Hoffschilds Erben.

#### 4) Amt Strelitz.

(Menschenzahl im J. 1839 war 6216.)

Below	4 Cossaten.
Belower L.	Soph. Dorothea Friederica Stabe, verehl. Maaf.
Blankensee $\odot$ $\Delta$ [ F.	7 B. u. 3 Erbpächt.
Blumenhagen	Carl Huth.
Brückentin	Erbpächter Georg Christian Friedrich Schröder.
Bucken Theerosen	f. Snewitzer Theerosen.
Alt-Buchholz $\Delta$ [	f. Buchholz.
Buchholz $\odot$	August Friedrich Richter.
Christiansburg	Ludwig Kieck.
Comthurey	Erbpächter Carl Müller.
Dabelow $\Delta$ F. ♂	3 B. 2 Erbpächter. Holz- wärter Brandt.

Dabelower $\text{U}$ 2 Sm.	Carl Martin Boge.
Domjüch Mühle $\text{U}$ 3. Dm. Sm.	Mühlenmeister Joh. Carl Friedr. Lehmanns Erben.
Drevin $\text{J}$	4 Eigenthümer. Holzw. Bährens.
Drögen $\text{J}$ $\Delta$	Holzw. Hilgert. Krügerin Wttw. Conrad, gb. Tiede.
Düsterfurth oder Quar- ken-Krug $\Delta$	} Krüger und Holzwärter Theodor Puchert.
Düsterfurth L.	
Fürstensee $\text{O}$ $\Delta$ [ $\text{J}$	6 Halbbauern. Holzwärter Brandt.
Gnewitzer Krug $\text{J}$	Christ. Beyer. Holzwärter Bährens.
Gnewitzer L. oder Bucken Theerosen	Friedr. Wilh. Schulz.
Godendorf $\Delta$ $\text{J}$	Erbpächter Carl Boldt. Holzwärter Wagenführer.
Godendorfer oder Strelitzer Pap. $\text{U}$	Joh. Wilhelm Theodor Cowalschky.
Godendorfer Sm. $\text{O}$	Erbmüller Heinr. Gerber.
Godendorfer L.	Dan. Gottfr. Hoff's Erben.
Goldensbaum $\text{O}$ $\Delta$	Heinrich Zander.
— — $\text{U}$ Sm. $\text{O}$	Carl Brunstwig.
— — $\text{O}$ Lohm.	Philipp Carl Willert in Strelitz.
Grammertin	Heinrich Schröder.
Herzwolde	5 Eigenthümer.
— $\text{J}$	Holzwärt. Drews.
— Z.	Lohnziegler Nicola.
Kalkhorst $\text{J}$	Holzwärter Seegert.
Menow	Erbpächter Kammerherr u. Cammer-Director Ad. v. Kamps zu Neustrelitz.
Neubrücke $\Delta$	Friedr. Hartw. Raabe.
Neuhof	f. Wangka.
Neuhof, Meieren	f. Buchholz.

Nonnen-Mühle

} Prelant ♂  
} — ♀.

Priepert ○ △ [ ℤ.

— ♀.

Priepertsche ♂

Groß Quassow ○ △  
F. ♂

Radelandsche Z.

Radensee

Rodenkrug

Rollenhagen ○

Schönhorn ℤ.

Serrahnsche Berge, ehemdem

Vogelsang ♂

—— Lohm.

Steinförde ♀

— — ⑧ 2

auch Steinhavelsche Mühle  
genannt.

} Altstrelitz. Amtsfreiheit.

} — ♀  
} — Bauhof  
} — ⑧ ⑧ 2 holl.

Neustrelitzer Mühlen

⑧ 1. ⑧ 3 holl. ⑧ 1

⑧ 1. ⑧ 2 holl. ♂

Groß Trebbow △

Klein Trebbow

Turrow ○ △ [

— ℤ.

Usadel △

— ⑧ 1.

(auch Nonnenmühle)

f. Usadel.

Holzwärter Sonnenberg.

Pächter Christ. Wittholz.

Johann Christian Müller.

f. Zarling.

Holzw. Joh. Wilh. Dieterich.

9 Halbb. 13 Hauseigen-  
thümer. 1 Erbpächter.

Holzwärter Zyll.

Lohnziegler Christ. Nicola.

f. Priepert.

Herm. Ernst Fr. Buchert.

Ab. Fr. Heinr. Harras.

Baster.

Holzwärter Rassow.

f. Willertsmühle.

Förster Herm. Wulfffleß.

Mühlenmeister Dan. Rick-  
mann.21 Häuser in und vor der  
Stadt.

33 Eigenthümer.

Mühlenmeister Joh. Carl  
Friedr. Lehmanns Erben.

Christian Bremer.

Adolph Will.

Holzwärter Kobow.

Berehel. Doß, geb. Reifener.

6 Colonisten.

Frenschulze Christian Pan-  
ckow. 4 drei viertel  
Bauern.Berehel. Cordt, geborne  
Mietzner.

Adolph Wendlandt.

Ernst Bollrath Prütz.

Uferin ○ △ [	7 Halbbauern. 1 Erbpächt.
Uferiner ♂ 3 ♀ Sm.	Ludwig Hoth.
Bogelsang	f. Serrahnsche Berge.
Boswinkel	7 Colonisten.
Wanzka ○ △ [	Amtmann Friedr. Hinrichs.
— R.	Kalkbrenner Joh. Friedr.
	Wilhelm Werber.
Wanzkaer ♂ 2 Sm.	Joachim Freiheit.
Wanzka Pap. ♂	David Lemelson.
Wesenberger ♂	Holzw. Hofjäger Schlange.
— — ♂ 2 ♀	Heinrich Christian Friedrich
	Gemberg.
Wilhelminenhof ♂	Holzwärter Glasow.
Willertsmühle Lohm. ♂	Philipp Carl Willert zu
	Strelitz.
Wokuhl ○ △ [	5 Halbbauern.
Wokuhler L.	Friedr. Wilhelm Sievert.
Wutschendorf	Pächter Johann Dieterich.
— — L.	Derselbe.
Zachow ○ △ ♂	5 B. Holzw. Krüger.
Zarling R.	Pächter: Joachim Hein-
	rich Diederich.
Zechow ♂	Holzwärter Schulz.
Zierke ○	13 Häuschenleute.
— R. am Zierker See	Pächter Christ. Wittholz.
Zinow	Wittwe Beyer.

5) Fürstenberger Amtsbezirk

mit Ausnahme von Buchholz.

(Menschenzahl im Jahre 1839 war 133.)

{	Fürstenberger Bauhof	Joh. Jacob Glens Erben
	— — Sm. ♂ 3.	Müller August Rickmann.
	— — ♂ 2	J. J. Holldorfs Erben.
	W. ♂	die Tuchmacher zu Fürsten-
		berg.

## Herrschaftliche Monopolen.

---

Stadt- und Amts-Mu- sikanten:	E. Knuth zu Nbrandenburg.
Schornsteinfeger: —	E. L. Neukirch zu Mirow. Hoffschornsteinfeger Hein- rich Christian Ludwig Salinger zu Neustrelitz. Carl Liborius zu Neubran- denburg. Wilh. Frick zu Friedland. Greve in Feldberg. G. F. Wollkamm zu Strelitz. Carl Friedrich Salinger zu Fürstenberg. Hoffschornsteinfeger Gott- fried Krause zu Mirow. Wilh. Krause in Wesenberg. L. Tengler in Stargard. D. D. Dittmar zu Woldegk.
Frohnerien: —	Nachrichter Christian Jo- nathan Brandt, Eigen- thümer der Frohnerie in Neubrandenburg. N. N. zu Woldegk. Die Frohnerie zu Strelitz be- sitzt der Gastw. Sick das, welchem auch die Froh- nerien zu Fürstenberg u. zu Wesenberg gehören.
Concessionirte Camerjäger:	Samuel Hirsch Herzfeld zu Neubrandenburg. Jacoby in Nbrandenburg.

---

## Zweiter Abschnitt.

---

### Verzeichniß der Ritterschaftlichen und übrigen Privatgüter.

(Menschenzahl im Jahre 1839 war 15,899, jedoch mit Ausnahme der in den incamerirten, unter den Aemtern bereits aufgeführten Gütern lebenden Menschen.)

---

#### Nachweisung.

Die Namen der Allodialgüter sind mit größerer Schrift gedruckt, so wie die Namen der zum eingebornen Adel gerechneten Gutsbesitzer. Die zum Ritterschaftlichen Cataster gehörigen Domonialgüter sind hier wiederholt. Die Zahl neben dem Namen des Gutsbesizers zeigt den contribuablen, in der angegebenen Hufenzahl des Guts mitbegriffenen Pfarrantheil an. Das dem Gutsnamen vorgesezte Sternchen zeigt ein über das Gut in Gemäßheit der Hypotheken-Ordnung vom 22. Nov. 1819 errichtetes Hypothekenbuch an.

Die Zahlen 1, 2, 3, die den Namen der Güter vorgesezt sind, bedeuten die Ritterschaftlichen Aemter Fürstenberg, Stargard oder Strelitz, zu denen die Güter gerechnet werden.

---

Sämmtliche drei Ritterschaftliche Aemter enthalten (nach dem Jargowschen Güter-Verzeichniß)

a. contribuable ritterschaftl. Hufen  $448\frac{1}{4}$  H.  $35\frac{2}{3}\frac{0}{2}$  Schfl.  
b. contribuable Pfarrhufen . . . .  $23\frac{1}{4}$  H. 25 —

---

Zusammen  $471\frac{2}{4}$  H.  $60\frac{2}{3}\frac{0}{2}$  Schfl.

Die römische Zahl bedeutet die Zahl der Hufen, die abgetheilte teutsche Zahl aber Scheffel und 32theile Scheffel.

- 2) Annenhof f. Galenbeck.
- 2) Ballin, O U Δ  
u. [ Z. VII. 241. 28.  
508000 □R., nebst der  
alten Meierei und der  
neuen Meierei Rosen-  
hagen. } f. Domainen des Amtes  
Stargard.
- 1) \* Barsdorf, VI. 68. 30. Wilhelm von Verzen.  
876000 □R. O U L.  
♂ nebst den Meiereien  
Zahren und Qualzow.
- 2) \* Bassow, II. 201. 12. Otto Leopold Theod. Fer-  
205612 □R. O ♂ dinand Michael.
- 3) Bergfeld, IV. 42. 6. f. Domainen des Amtes  
283836 □R. Δ [ F. Feldberg.
- 2) Bergkavel, 7075 □R. f. Galenbeck.
- 2) \* Beseritz, VII $\frac{1}{4}$ . 73. 27. verwittwete Justizräthin  
500706 □R. Rodbertus, Leonore,  
O U Δ [ ♂ geb. Schlettwein.
- 2) Birkfeld, 3 B. f. Roggenhagen.
- 3) Birkhof, 2 Erbpb. f. Dahlen.
- 3) Blanckenhof f. Sevezin.
- 2) Blüchers-Vorwärts f. Horns-Hurrah.
- 3) Blumenhagen, 286. 14. f. Domainen des Amtes  
415000 □R. Strelitz.
- 2) Blumenholz, II. 270. O f. Cabinetsamt.
- 1) \* Blumenow, V. 97. 18.  
910000 □R. O U Δ  
[ L. Nota: Es gehen  
aber ab wegen der ver-  
kauften Meierei Qual-  
zow, jetzt Voltenhof,  
= 144114 □R.  
und von der Hufenzahl  
690 $\frac{1}{6}$  Scheffel. Carl Ernst von Verzen.

- 1) \* Voltenhof, 690.  $\frac{15}{16}$   
Schfl. 144114 □ R.
- 2) \* Bresewitz, IV. 161. 20.  
330423 □ R. ♂. ♂. Z. L. [
- 2) \* Brohm, auch Cosabroma mit Liebeck und Heinrichswalbe, XII. 173. 5. 880573 □ R.  
8 B. ♂ Δ [ ○
- 2) \* Brunn, VIII. 180. 2.  
375646 □ R. ○ Δ ♂
- 2) Buchhof, I $\frac{1}{4}$ . 12. 19.  
114087 □ R.
- 3) \* Cammin, mit der Pertinenz Riepfke, IV $\frac{1}{2}$ . 71. 1. 359596 □ R.  
3 C. [ ○ ♂
- 3) Cantniz, V. 250. 14.  
427000 □ R. ○ [ ♂
- 2) \* Canzow, II. 235. 26. 172617 □ R., nebst 27623 □ R., welche von dem vormaligen Freischulzen-Acker zu Petersdorf angekauft sind. ○ Δ [
- 3) Carlshof, 224. 30.
- 2) \* Carlshof, ehemdem Stubbenkrug, 115. 14.
- 2) Carlslust
- 2) Carpin, I. 189. 8.  
174000 □ R.
- 2) Charlottenhoff
- 2) \* Cölpin, X. 97. 26.  
634512 □ R. 4 B. ○ ♂  
♂ Δ [ Z.
- 2) Cosabroma
- Amtmann Carl Gottfried Lehmann.
- Bernhard Friedrich Ernst Brauer.
- Carl Constantin Ludwig Theodor von Rieben.
- Landrath Carl Ernst Friedr. Heinr. Hellm. v. Verzens Lehns-erben. ( $\frac{2}{3}$ )
- Advocat Wilh. Carl Joh. Georg Kochs Lehns-erben.
- Adolph Hoth.
- f. Domainen des Amtes Feldberg.
- Kammerherr und Canzley-Director Theodor von Scheve in Neustrelitz, Inhaber des eisernen Kreuzes 2ter Klasse und Ritter des Kön. Preuß. St. Johanner-Ordens.
- f. Cabinetsamt.
- f. Godenswege.
- f. Mildenitz.
- f. Domainen des Amtes Feldberg.
- f. Rattay.
- Friedrich Adolph Diedrich von Dewitz. (2).
- f. Brohm.



- 2) Cronßberg, I. 173. 20. f. Leppin.
- 3) \* Dahlen, V $\frac{1}{4}$ . 56. 16. Baron Ferdin. v. Langer-  
excl. 1 Pfarrhufe. mann = Erlenkamp (1).  
385000 □ R. 2 Erbpb.  
○
- 1) \* Dannenwalde, V $\frac{1}{2}$ . Kammerherr Franz von  
29. 24. 881573 □ R. Waldau, Ritter des  
mit Kalitz und Po- Königl. Preuß. St. Jo-  
ßerne, ○ Ω Δ [ hanniter-Ordens.  
♂ ♂ F.
- 2) Dewitz, VI. 284. 12. f. Domainen des Amtes  
4 C. Ω ○ und Δ Stargard.  
[ Z. Meiercy, I. 104. 8. }  
Noch eine Meiercy, die  
neue genannt; zu-  
sammen 654149 □ R. }
- 3) Dischley, I $\frac{3}{4}$ . 34 $\frac{7}{32}$ . Amtsrath Gottlob Rud.  
137830 □ R. Wilhelm Rauck.
- 3) Dolgen, IV. 41. 26. f. Domainen des Amtes  
325000 □ R. ○ Δ [ Feldberg.
- 3) Ehrenhof, I. 113. f. Cabinetsamt.
- 2) \* Eichhorst, incl. Rut- Drost u. Kammerherr Carl  
heim, VI.  $\frac{1}{4}$ . 59 $\frac{18}{32}$ . v. Engel zu Feldberg ( $\frac{1}{2}$ ).  
485144 □ R. ○ [
- 2) Friedberg 4 Erbpb. f. Brohm.
- 2) Friedrichsfelde f. Domainen des Amtes  
Feldberg.
- 3) Friedrichshof, 216. 28. f. Cabinetsamt.
- 2) \* Friedrichshof, II. 52. 13. Kammerherr Friedr. Lud-  
210722 □ R. wig Otto von Gamm.
- 2) \* Gahlenbeck, VI $\frac{1}{4}$ . 30. Landrath Georg Alexander  
13. 823078 □ R. ○ Wolfgang von Rieben.  
Δ [
- 2) \* Ganzkow, VII. 73. 18. Aug. Georg Carl Michael.  
458216 □ R. ○ Ω ] (1).
- 2) \* Gehren, V. 66. 16. Landrath Georg Alexander  
461000 □ R. 2 Erbpb. Wolfg. von Rieben. ( $\frac{1}{2}$ ).  
○ Δ

- 2) \* Genzkow, VII. 112. 12. 401000 □ R. ○ [
- 2) Georginenau, I $\frac{1}{2}$ . 64. 29. 163158 □ R.
- 3) \* Gevezin, V. 36. 4. 474482 □ R. ○ [
- 3) Glambek, 135. 2.
- 2) Glocksin, III. 86. 4. 212461 □ R. ○ [
- 2) \* Godenswege, III. 73. 14. 270163 □ R.
- 2) \* Göhren, IV. 20. 25. 343408 □ R., (da 1 $\frac{3}{32}$  Ess. an die Stadt Woldegk abgetreten worden, mit welchen dieselbe im rittersch. Huf. Cataster aufgeführt ist). ○ Ω [ Z.
- 1) Gramzow, I $\frac{3}{4}$ . 46. 24.
- 2) Groß Daberkow, IV. 284. 31. 474779 □ R. incl. 26077 □ R. geistl. Grundstücke, die nicht im Hufenstande begriffen, vielmehr als immün davon abgeschlagen sind. ○ Δ [
- 2) \* Groß Milzow, V. 222. 15. 336012 □ R.
- 2) Groß Schönfeld, IV. 71. 24. 339000 □ R. Δ u. [
- 2) Hasenkrug, auch Neuenkrug Δ
- 2) Heinrichswalde, I. 207. 26.
- 2) Hellfeld
- 2) \* Helpt, V. 173. 29. 581000 □ R. ○ Ω Δ [
- Carl Bernhard Ulrich von Behrs Lehnserbe (2).  
 Adolph Friedrich Ernst  
 Jacob Mercker.  
 Ernst Joachim Heinrich Müller.  
 s. Cabinetsamt.  
 Domainenrath Phil. Seip.  
 Friedrich Wilhelm August von Lücken.  
 Joh. Christoph Hermann Graf von Schwerin, Ritter des St. Johanniter- u. des rothen Adler-Ord. 2r Kl. mit Eichenlaub.  
 Carl Wilhelm Hübner.  
 Joh. Christoph Hermann Graf von Schwerin, Ritter des St. Johanniter- u. des rothen Adler-Ord. 2r Kl. mit Eichenlaub.  
 Ulrich Otto von Dewitz.  
 s. Domainen des Amts Feldberg.  
 s. Groß Milzow.  
 s. Brohm.  
 s. Trollenhagen.  
 Ulrich Otto von Dewitz

- 2) Hoffelde, 295. 29. f. Gr. Schönfeld. Domainen des Amts Feldberg.  
93000 □ R.
- 2) \* Hohenmin, I $\frac{3}{4}$ . 74. 16. Georg Barnitz.  
168934 □ R.
- 3) Hohenzieritz, VII. 122. f. Cabinetsamt.  
28. 612000 □ R. ○ △  
♂ [ F.
- 2) \* Holzendorf, III. 219. Ulrich Otto von Dewitz.  
23. 220740 □ R. 6 B.  
○ Ω △ [ ♂
- 2) \* Horns-Hurrah IV. 9 $\frac{27}{2}$  Graf Joh. Christoph Herm.  
437103 □ R. nebst der von Schwerin, des St.  
Meierei Blüchers-Vor- Joh. u. des roth. Adler-  
wärts. Ordens 2r Kl. mit Eichen-  
laub Ritter.
- 2) \* Jasse, VI $\frac{3}{4}$ . 13. 16. Juliana v. Gentskow, ver-  
incl. der Meierey, jedoch wittwete von Gentskow.  
mit Ausschluß von 497 $\frac{10}{6}$   
Schfn. steuerfreier geistl.  
Ländereien. 523862 □ R.  
2 Erbpb. ○ △ [ Ω
- 2) \* Jhlenfeld, V. 271. Amtshauptm. Aug. Hans  
19. 411740 □ R. ○ U [ Friedr. Alexand. Michael.
- 2) Johannisberg Z. f. Wittenborn.
- 1) Kalitz f. Dänenwalde. Pächter:  
Schröder.
- 2) \* Kl. Milzow od. Wüsten f. Groß Milzow.  
Milzow (nicht vermessen)
- 2) \* Klockow, VI $\frac{1}{2}$ . 52. 30. Major Carl Friedr. Heinr.  
514542 □ R. 2 B. ○ Ernst Dan. Adolph von  
[ Ω Rhade. (1.) Pächt. Lemke.
- 2) \* Kloster f. Salow.
- 3) Koldenhof, I. 28. 25. f. Domainen des Amtes  
139000 □ R. △ L. Feldberg.
- 2) \* Kotelow, V $\frac{1}{2}$ . 74. 10. Landrath Carl Ernst Friedr.  
645165 □ R. 5 B. 1 C. Heinrich Helmuth von  
○ U [ ♂ Sm. Vertzens Lehnserven.

2) \* Krappmühle bei Neu-  
brandenburg mit Perti-  
nenzien, zum Mecklenb.  
Schwerinschen Gute  
Chemnitz nach Erbpacht-  
recht gehörig. 9086 □R.

2) Kreckow, V. 60. 8.  
299000 □R. 2 Erbpb.  
○ Ω Δ u. [

1) Kreuzkrug ♂

3) \* Krumbeck, ist anstatt  
d. Gutes Zippelow (s. Ca-  
binetsamt) u. mit Ueber-  
nahme dessen Steuerbei-  
trages v. II. 7. 26. im J.  
1825 unter die Zahl d. rit-  
terschaftl. Güter aufge-  
nommen. 528,064 □R.  
[ Δ Ω

2) \* Leppin, VIII. 12. 8.  
557000 □R. ○ Ω Δ [

2) \* Lichtenberg, V. 108.  
30. Meierei, II. 11. 2.  
○ Ω [ Z. R. 572136  
□R.; es sind jedoch 300  
□R. in dem Directorial-  
feld-Register zu viel sum-  
mirt, welche von obiger  
Summe abgehen.

2) Liebeck, Meierei.

2) \* Liepen, III. 291. 24.  
253704 □R. ○

2) Luisenhof, I. 166. 1.

Hofapoth. Ludw. Siemer-  
ling in Neubrandenburg.  
Die Landeshoheit, Lehns-  
herrlichkeit und Ober-  
gerichtsbarkeit über die  
Krappmühle ist 1820 von  
Mecklenb. Schwerin an  
Meckl. Strelitz abgetre-  
ten. Das Amt Stargard  
erhebt daselbst die Steu-  
ern, so wie die Recruten.

Joh. Christ. Herm. Graf von  
Schwerin, Ritter d. St.  
Joh. u. d. Roth. Adlerord.  
2r Klasse mit Eichenlaub.  
f. Dannenwalde.

Otto Ernst Carl Hellmuth  
von Dewitz, Ritter des  
Kön. Preuß. St. Johan-  
niter-Ordens und des  
Rothten Adler-Ordens  
4ter Klasse.

Geheimer Justizrath Jas-  
par Joach. Bernh. Wilh.  
v. Vertzen. (1.)

Friedrich Meinke.

f. Brohm.

Otto Heinrich Berlin. (½.)

f. Neuenkirchen.

- 2) \* Lübbersdorf, VII. 208. 14. 592967 □ R. 2 Erbpb. 8 ○ [ Wilhelm von Verzen.
- 2) \* Maßdorf, II. 282. 16. 194066 □ R. △ [ Des verst. Gutsbesizers G. Haberlands Lehnserben.
- 2) Mildenitz, VII. 16. 1. 467374 □ R. 2 Erbpb. ○ △ Joh. Christ. Herm. Graf von Schwerin, Ritter d. St. Joh. u. d. Roth. Adlerord. 2r Kl. m. Eichenlaub. (½.)
- 2) \* Möllenbeck, IV. 184. 3. 322205 □ R. ○ [ Kammerherr Carl August von Bork.
- 2) u. 3) \* Neddemin, V $\frac{1}{2}$ . 24. 32. 388410 □ R. ○ Ω [ Kammerherr Gustav von Verzens Lehnserben. (½.)
- 2) Neue Krug, s. Hasenkrug f. Groß Milzow.
- 2) Neuenkirchen, mit Louisenhof, VIII. 244. 17. 643200 □ R. ○ Ω [ Z. Ernst von Berg.
- 2) Neuhof, 4 B. f. Brunn.
- 1) Neutornow f. Tornow.
- 2) \* Neverin, V. 40. 2. 413969 □ R. ○ Ω [ Z. Kammerherr Herm. August von Behr-Negendanck.
- 2) Nonnenmühle f. Domainen des Amtes Strelitz.
- 2) Verzenhof, 234. 4. f. Helpt.
- 3) Oldendorf, V. 70. 29. 292000 □ R. f. Domainen des Amtes Feldberg.
- 2) \* Pleetz, V. 274. 2. 343293 □ R. 8 Erb-Landmarschall Graf Friedr. von Zahn.
- 2) \* Podewall, II. 162.  $\frac{25}{32}$ . 185985 □ R. Z. ○ Georg Jacob Hoth.
- 1) Polzermühle 8 f. Dannenwalde.
- 1) Potzerne, III. 7. 20. Ω f. Dannenwalde.
- 3) Priltwitz, II. 190. 25. 460000 □ R. ○ [ ♂ Z. f. Cabinetsamt.
- 2) \* Quadenschönfeld, Meierei, VI. 67. 26. 480000 □ R. ○ [ Z. Ω Eduard von Warburg, des K. Preuß. St. Johanner-Ordens Ritter.
- 1) Qualzow, Meierei f. Barstorf.
- 2) Ramelow, IV. 75 $\frac{16}{32}$ . 410282 □ R. ♂ Z. Johann Emanuel Hoth.

- 2) \* Ratten. Meierei, u. Charlottenhof, VII 101. 30. 520016 □R. 5 B. ○ Ω [ Vice-Landmarschall und Kammerherr Adolph Friedrich Carl von Verzen.
- 2) Rehberg, III. 21. 322389 □R. ○ △ △ [ f. Domainen des Amtes Feldberg.
- 2) Riepe, I. 128. 9. f. Cammin.
- 1) Ringsleben, I. 196. 7. f. Tornow.  
Z. R.
- 2) Rödlin, IV. 42. 26. 868000 □R. ⊙ △ ∪ Z. R. f. Domainen des Amtes Feldberg.
- 2) Rödliner G. f. Rödlin.
- 2) Roga, VII. 4. 24. 423539 □R. 4 Erbpachtbauern. ⊙ ∪ △ Ω u. [ Erb-Landmarschall Graf Friedr. von Sahn. (2.)
- 2) \* Roggenhagen, IX. 6. 4. 756299 □R. ○ Ω [ Friedrich Adolph Diedrich von Dewitz. ( $\frac{2}{3}$ )  
Pächter Joh. August Carl Mercker.
- 2) Rohrkrug, △ Ω f. Gahlenbeck. Krüger und Müller Jul. Fr. Witt. Aug. Friedr. Peters ( $\frac{1}{4}$ .)
- 3) \* Rossow, III. 138. 20. 223562 □R. ○ ♂ f. Lichtenberg.
- 2) Rothhaus f. Eichhorst.
- 2) Rutheim, I. 13. 29. f. Eichhorst.
- 2) \* Sadelkow, VI. 115. 30. 336700 □R. ○ Ω △ und [ Carl August Ludw. Ernst von Arenstorf (2).
- 2) \* Salow, X. 61. 19. 565632 □R. ○ ♂ [ Z. Kammerherr Adolph von Verzen.
- 2) Sandhagen, III. 78. 20. 260000 □R. 12 B. u. C. ○ Ω [ Kirchenöconomie zu Friedland (1).
- Ehemaliger Klockow-scher Antheil, 205. 17. 61256 □R., welcher aus drei Höfen c. p. besteht. Christian Friedrich Rohrbeck, Besitzer zweier Höfe, und Joh. Rohrbeck, Besitzer des dritten Hofes

- 3) Sandmühle, S. ♂ f. Cabinetsamt.  
 2) Scharnhorst f. Milbenitz.  
 2) Schills-Bersteck f. Kreckow.  
 2)\* Schönhausen, V. 291. Johann Heinrich Ludwig  
 22. 483339 □R. ○ Ω Erdmann Michael.  
 △ Z. [ 4 Erbpb.  
 2) Schönhoff f. Brechen. Pächter: Rah-  
 des.  
 2) Schwanbeck, VI.  $\frac{3}{4}$ . 2. Stadt Friedland (4).  
 25 M. 534663 □R.  
 11 E. P. B. ○ Ω △ u. [  
 2) Schwichtenberg, III. Stadtcämmerer zu Fried-  
 229. 6. 287600 □R. land.  
 8 B. 5 E. ○ Ω  
 △ [  
 2) Sophienhorst, I. 1. 5. f. Helpt.  
 2)\* Staven, steuert von V. Domainenrath Philipp  
 154. 24. und ist noch Seip.  
 nicht vermessen. ○ [  
 2)\* Stolpe, III. 17. 12. Hellmuth von Warburg.  
 225000 □R.  
 2) Stubbenkrug, ist Carlshof f. Godenswege.  
 1) Tornow, VI. 58. 13. Friedrich Georg von Buch.  
 1,201579 □R. incl. Ringsleben. 2 E. ○  
 ♂ △ [ ♂  
 2) Tornowshof, Meierei, f. Wittenhagen.  
 I. 64. 27.  
 2)\* Trollenhagen, VII. Advocat Wilh. Carl Joh.  
 44. 3. 446924 □R. ○ Georg Kochs Lehnsrben.  
 Ω [  
 2)\* Ulrichshof, I. 49. 8. f. Groß Milzow.  
 65296 □R.  
 3) Usadel, III. 60. 244000 } f. Domainen des Amtes  
 □R. △ Strelitz.  
 3) — ♂ auch Nonnen-  
 mühle. }

- 2) \* Voigtsdorf, V. 281. 20. Otto Leop. Theod. Ferd.  
332000 □ R. △ u. [ Michael. ( $\frac{1}{4}$ .)
- 1) Vorheide, I. 72. 22. f. Rehberg. Domainen  
des Amtes Feldberg.
- 2) und 3) Waskendorf, f. Domainen des Amtes  
I. 200. 11. 271000 □ R. Feldberg.
- [
- 3) Weissdin, III. 132. f. Cabinetsamt.  
28. 891000 □ R. ○
- △ [
- 3) Wendfeld, I. 235. 13. f. Cabinetsamt.
- 3) Wilhelminenhof f. Domainen des Amtes  
Strelitz.
- 2) \* Wittenborn, 396489 Friedr. Abraham Müller.  
□ R. R. Z. ○ davon
- I. 223. 13. 206783 □ R.
- \* Galenbeck'scher Antheil f. Galenbeck.  
I. 215. 15. 189706 □ R.  
Z. R.
- 2) \* Wittenhagen incl. Carl Heinrich Theodor  
Tornowhoff, IV. 3. 25. Holdorf.  
318706 □ R. ○ Ω [
- 2) \* Brechen mit der Rath und Stadtrichter  
Meierei Schönhoff. IV. Carl Ludwig Scip zu  
150. 312481 □ R. ○ Friedland.  
Z. [
- 2) Wüsten Milzow f. Klein Milzow.
- 1) Zahren f. Barsdorf.



# Verzeichniß der Städte und Flecken

im  
Herzogthum Mecklenburg-Strelitz

und der vom Advent 1839 bis dahin 1840 Geborenen  
Gestorbenen, Copulirten und Confirmirten.

**Not.** Die mit Schwabacher Schrift gedruckten Handwerker sind von der Landesherrschaft mit der Zunftgerechtigkeit privilegirt.

Die **Residenzstadt Neustrelitz** enthält 339 zu Stadtrecht liegende Wohnhäuser; außerdem das Schloß nebst den auf der Schloßfreiheit, der Burg und dem Bauhofe befindlichen Häusern und Gebäuden; das Collegienhaus, die Stadtkirche, das Schulhaus, das Mädchen-Schulhaus, das Armenhaus, das Hospital, das neue Hospital, das Schützenhaus, zwei Badehäuser, zwei Bleicherwohnungen und andre Gebäude, auch den Wildmeisterhof und die Fasanerie.

Der im October 1840 geschehenen Zählung zufolge beträgt die Gesamtbevölkerung der Stadt:

1239 Männer.	1399 Frauen.
1295 Söhne.	1303 Töchter.
213 Gesellen.	
160 Lehrlinge.	
161 männl. Dienstboten.	556 weibl. Dienstboten.
3068	3258

= 6326.

Als nicht hierher gehörig sind anzusehen:

	männl.	weibl.	männl.	weibl.	zuf.
a. das Militair . . . . .	232		3068	3258	6326
b. das Schauspielers-Personal	30	38			
c. fremde Schüler . . . . .	67	14			
d. fremde Dienstboten, Gesellen u. . . . .	410	445	739	497	1236
			2329	2761	5090

welche zur Stadt gehören.

13 jüdische Familien enthalten 48 Personen.

⊙ ⊙ 7 ♂ ♀ ∞ ∞ ∞ ∞. Der Cämmerei gehört der Hof Torwitz; 40 Ackerparcellen und die Wiesen bei Torwitz gehören zur Stadt.

In derselben wohnen 7 Aerzte, 3 Wundärzte, 2 Apotheker, 3 Barbierer, 1 Wittwe, 15 Bäcker, 2 Baumeister, 2 Bierfabrikanten, 5 Böttcher, 2 Wittwen, 27 Branntweinbrenner und Bierbrauer, 4 Buchbinder, 1 Buchdrucker, 1 Buchhändler, 2 Büchsenmacher, 2 Conditors und 1 Wittwe, 1 Damastweber, 4 Drechsler und 2 Wittwen, 1 Fischer, 30 Fuhrleute, 1 Gärtner-Wittwe, 17 Garnweber, 7 Wittwen, 2 Gastwirth erster, 6 Sawirthe zweiter Classe, 1 Ginghamweber, 5 Glaser, 2 Goldschmiede, 8 Grobschmiede, 1 Wittwe, 2 Gürtler, 4 jüdische Handelsleute, von denen 2 Wechselgeschäfte treiben und 3 Wittwen, 1 Handschuhmacher-Wittwe, 3 Hebammen, 2 Hutmacher, 1 Ingenieur, 1 Kammmacher, 16 Kaufleute, 1 Kupferschmied- und Kunsthändler, 2 Klempner, 2 Knopfmacher, 1 Korbmacher, 1 Kupferschmidt u. Spritzenbauer, 4 Kürschner, 1 Lederhändler, 2 Linnenbleicher, 2 Portrait-, 5 Stubenmaler und Tapezierer, 5 Maurer, 1 Wittwe, 3 Müller, 1 Radler, 5 Nagelschmiede und 1 Wittwe, 3 Parasolmacher, 2 Perückenmacher, 9 Putzmacherinnen, 5 Sattler, 2 Wittw., 25 Schenkwrthe und Herbergirer, 5 Schlächter, 1 Wittwe u. 3 Freimeister, 1 Schleifer, 16 Schlösser und 1 Wittwe, 37 Schneider, 2 Altflicker, 3 Freimeister, 1 Schönfärber, 1 Schornsteinfeger, 49 Schuhmacher, 16 Wittwen, 3 Freimeister, 4 Altflicker, 3 Seifensieder und Lichtzieher, 1 Seilerwittwe, 1 Sporer, 4 Stellmacher, 3 Wittwen, 3 Steindämmer, 4 Steinhauer, 3 Stuhlmacher, 1 Wittwe, 1 Tabacksfabrikant, 2 Thierärzte, 22 Tischler, 3 Wittwen, 2 Freimeister, 1 Topfbinder, 4 Töpfer, 1 Wittwe, 5 Uhrmacher, 1 Vergolder, 2 Weinhändler, 1 Wittwe, 2 Zimmermeister, 1 Zinngießer.

Die **Vorderstadt Neubrandenburg** hatte im Monat October 1839

1) Menschenzahl 6145.

2) Innerhalb der Stadt sind volle Häuser	259
— — — — drei viertel	— 6
— — — — halbe	— 146
— — — — viertel	— 196
— — — — achtel	— 37
	————— 644

3) Außerhalb der Ringmauern der Stadt	
volle Häuser	— 2
halbe	— — 2
bewohnbare Gartenhäuser	— 6
	————— 10
	zusammen 654
	Häuser,

ohne die Großherzogl. Haupt- und Nebengebäude, und ohne die Kirchen-, Schul- und sonstigen öffentlichen städtischen Gebäude.

Vor den Thoren sind 98 Scheunen.

Es befinden sich in der Stadt 62 Ackerleute, 2 Apotheker, 28 Bäcker und 5 Wittwen, 15 Böttcher, 2 Wittwen, 1 Büchsenmacher, 26 Branntweinbrenner, 14 Brauer 5 Buchbinder, 2 Buchdrucker, 2 Buchhändler, 2 Conditor, 1 Dammastweber, 8 Drechsler, 1 Wittwe, 1 Essigbrauer, 4 Färber, 1 Feilenhauer-Wittwe, 4 Fischer, 1 Friseur, 3 Gärtner, 2 größere Gastwirthe, 13 kleinere Gastwirthe, 6 Glaser, 4 Goldschmiede, 4 Gürtler, 1 Gelbgießer, 17 Haker, 1 Wittwe, 2 Freihaker, 2 Handschuhmacher, 15 Hufschmiede, 9 Hutmacher, 2 Instrumentenmacher, 3 Kammacher, 22 Kaufleute, 1 Kunsthändler, 3 Kleinbinder, 10 Kleinschmiede, 2 Freimeister, 3 Klempner u. 1 Wittwe, 4 Knopfmacher, 2 Korbmacher, 3 Kürschner, 4 Kupferschmiede, 3 Lackirer, 2 Lederhändler, 5 Lohgärber, 5 Maler, 3 Maurer, 3 Nagelschmiede,

13 Pantoffelmacher, 1 Petschierstecher, 1 Posamentirer, 1 Rademacher-Freimeister, 1 Restaurateur, 14 Sattler, 1 Sporer, 20 Schlächter, 2 Freimeister, 1 Wittwe, 1 Schleifer und 1 Wittwe, 53 Schneider, 3 Freimeister, 7 Wittwen, 1 Schornsteinfeger, 92 Schuster, 7 Freimeister, 14 Wittwen, 4 Seisensieder, 5 Seiler, 1 Wittwe, 13 Stellmacher, 3 Stuhlmacher, 1 Tapezier, 21 Tischler, 6 Freimeister, 6 Wittwen, 7 Töpfer, 6 Tuchmacher, 1 Tuchscheerer, 1 Uhrmacher, 1 Freimeister, 23 Weber, 4 Wittwen, 1 Freimeister, 1 Freimeister-Wittwe, 3 Weinhändler, 4 Weißgärber, 7 Wundärzte, 4 Zeugschmiede, 4 Zimmerleute, 4 Zinngießer.

In der Stadt sind Tabacksfabriken der Fabrikanten Rhode u. der Wittwe Kraas, und 3 Rattendruckereien, des Schönfärbers Koch, Dreyer und Mensing.

Der Stadt gehören: a) das Liepzer Bruch nebst den dazu gehörigen Gebäuden, der Nonnenhof genannt, welches einen Flächeninhalt von 278432 □R. hat und an den Pächter Drewes zu Krickow verpachtet ist. b) Die hinterste Mühle 3, nebst der Schneide- und Delmühle hat der Müller Friedrichs in Pacht. c) die Delmühle vor dem Stargardschen Thore ist an den Müller Keil und die Lohmühle daselbst an die Schusterzunft verpachtet. d) die Papiermühle besitzt der Papierfabrikant Wilhelm Krüger in Erbpacht.

An Feuerlöschungsanstalten: 5 große und 1 kleine Spritze, 2 Tragspritzen, 653 lederne Feuer-eimer, 32 Feuerleitern, 22 Sturmfässer, 29 Feuerhaken.

Die Stadt hat 36 öffentliche und 388 Privatbrunnen.

**Friedland** hat 503 Häuser und darunter 196 $\frac{3}{4}$  Erben. Vor den Thoren befinden sich 167 Scheuren. Der Cämmerei gehört das ritterschaftliche Gut Schwichtenberg und die Mecklenburgische Kavel an der Pommerschen Gränze, so wie der Stadtverwalter-

hof zu Friedland, und der Stadt das ritterschaftliche Gut Schwanbeck, der Kirchenöconomie aber das Dorf Sandhagen. Die Menschenzahl war im ganzen Umfange der Stadt nach der Zählung von 1839 = 4656. Es wohnen in der Stadt:

1 Apotheker, 54 Bäcker, 6 Böttcher, 4 Buchbinder, 1 Buchhändler, 7 Drechsler, 2 Färber, 1 Fischer, 1 Gärtner, 2 größere Gastwirthe, 1 Gelbgießer, 4 Glaser, 2 Goldschmiede, 6 Herbergirer, 4 Hutmacher, 12 Kaufleute, 2 Kesselflicker, 2 Klempner, 1 Kammacher, 1 Knopfmacher, 3 Korbmacher, 2 Kürschner, 1 Kunstdrechsler, 3 Kupferschmiede, 2 Leinbleicher, 2 Lohgärber, 3 Maler, 5 Maurer, 1 Messerschmidt, 5 Müller, 2 Radler, 3 Nagelschmiede, 1 Perückenmacher, 11 Riemer und Sattler, 25 Schlächter, 6 Schlösser, 9 Schmiede, 42 Schneider, 1 Schornsteinfeger, 69 Schuster, 1 Seifensieder, 5 Seiler, 8 Stell- und Rademacher, 3 Stuhlmacher, 2 Thierärzte, 13 Tischler, 5 Töpfer, 11 Tuchmacher, 4 Uhrmacher, 18 Weber, 1 Weinhändler, 5 Weißgärber, 3 Wundärzte, 1 Ziegler, 4 Zimmerleute, 1 Zinngießer.

Es befindet sich hier ein Hospital für verarmte Bürgerfamilien. Der erste Bürgermeister ist Inspector desselben, der Stadtsecretair aber Registrator, auch sind bei selbigem 2 Provisoren. An Feuerlöschungsanstalten sind vorhanden: 4 große metallne Spritzen, 1 metallne Tragespritze, 556 lederne Eimer, 30 Feuerleitern, 24 Feuerhaken und eben so viele Rufen und Schleifen. Außer der auf dem Markte befindlichen Wasserkunst sind 24 öffentliche und 218 Privatbrunnen vorhanden. Die Stadt besitzt ferner 1 ♂ Müller Schröder, 4 ♀ Grefrath, Will, Schramm und Drühl, eine Balkmühle, Ritow, eine Kalk- und Ziegelbrennerei, Schädler.

**Woldegk** hat 299 Häuser in 116½ Erben. Die Menschenzahl war 2186 nach der Zählung vom October 1839.

In der Stadt wohnen: 1 Apotheker, 17 Bäcker, 1 Barbier, 6 Böttcher, 1 Büchsenmacher, 1 Buchbinder, 7 Drechsler, 1 Fischer, 4 Glaser und 1 Wittwe, 1 Goldschmidt, 4 Grobschmiede, 2 Hutmacher, 7 Kaufleute, 5 Kleinschmiede, 1 Klempner, 1 Knopfmacher, 2 Ledertauer, 1 Maler, 3 Maurer, 7 Müller, 1 Musicus, 2 Radler, 1 Nagelschmidt, 7 Sattler, 5 Schlächter, 15 Schneider, 1 Schornsteinfeger, 1 Siebmacher, 2 Schönfärber und 1 Wittwe, 53 Schuster, 3 Seiler, 3 Stell- und Rademacher, 1 Stuhlmacher, 8 Tischler, 5 Töpfer, 4 Tuchmacher, 13 Weber und 2 Wittwen, 2 Weißgerber, 3 Zimmerleute.

1 Lohmühle, 7 Windmühlen: 5 entrichten ihre Grundpacht an die Kämmerei, die beiden andern an die Kirchenöconomie. 1) Carl Hagemeister 2) Friedrich Budde. 3) Friedrich Vietendewahl. 4) Theodor Budde. 5) Johann Christian Köppen. 6) Christoph Budde. 7) Friedrich Budde. Pächter der Stadtziegeley Wittholz.

**Strelitz** hat mit Einschluß der Amtsfreiheit und des Bauhofes 380 Häuser, mit Ausschluß derselben aber 317 Häuser, worunter 43 ganze, 158 halbe und 116 viertel Erben. ☉ 7. Nach der im Monat October 1839 vorgenommenen Zählung betrug die Seelenzahl auf dem Stadtgebiete 2553 christlicher und 390 jüdischer Religion. Der Kämmerei gehören die Vorwerke Marly und Leuwitz und ist ersteres an Heinrich Friedrich Leppin, letzteres an Johann Friedrich Adolph Delbeck verpachtet.

In der Stadt wohnen: 1 Apotheker, 2 Barbier, 14 Bäcker, 7 Böttcher, worunter ein Freimeister, 1 Buchbinder, 4 Bürstenbinder, 3 Drechsler, 2 Färber, 1 Fischer, 2 Glaser, 1 Goldschmidt, 11 Grobschmiede, worunter 2 Wittwen, 1 Gürtler, 3 Handschuhmacher, worunter 2 Weißgärber, 16 Haker, 2 Hutmacher, 1 christlicher Manufactur-Waarenhändler, 6 Kleinschmiede und 1 Uhrmacher, 1 Klempner, 1 Kupferschmidt, 2 Kürschner, 5 Lohgärber, 4 Maurer, 1 Müller, 1 Na-

gelschmidt, 1 Perückenmacher, 1 Pfeifenmacher, 1 Raschmacher, 3 Sattler, 13 Schlächter, worunter 3 Wittwen, 2 Scheerenschleifer, 36 Schneider, worunter 2 Wittwen, 1 Schornsteinfeger, 51 Schuster, worunter 5 Wittwen, 2 Seifensieder, 2 Seiler, 4 Stell- und Rademacher, 1 Strumpfwirker, 2 Stuhlmacher, 8 Tischler, worunter 2 Wittwen und 2 Freimeister, 3 Töpfer, 1 Tuchmacher, 1 Tuchdecatour, 1 Wappenstecher, 16 Weber, worunter 1 Wittwe, 1 Weinhändler, 2 Zimmerleute.

In der Stadt sind 2 Tabacksfabriken, 1 Ledermanufactur und 1 Methbrauerei. Die eine Tabacksfabrik betreibt der Haakzunft's-Altermann Lexow, die andere, so wie die Ledermanufactur, gehört Philipp Carl Willert und die Methbrauerei Joseph Simon; 1 Wattenfabrik gehört Samuel Leopold Löwenthal, 1 Strohhutfabrik.

Die Cämmerei hat eine Ziegelei; Ziegler: Johann Nikola. Die Mühlen in und vor der Stadt gehören den Erben des Mühlenmeisters Carl Lehmann.

**Fürstenberg** hatte vor dem letzten Brande am 26. Mai 1807 = 242 Häuser, nemlich 77 ganze, 119 halbe Häuser und 46 Buden. Die zeitige Hufenzahl ist 211. Nach Abrechnung der Baustellen und der unbewohnten öffentlichen Gebäude sind gegenwärtig 245 Häuser vorhanden. Im October 1839 war die Zahl der Christen 2170, die Zahl der Juden bestand aus 255 Personen.

Es wohnen in der Stadt:

33 Ackerleute, von denen 3 ohne sonstigen Betrieb, 1 Apotheker, 6 Bäcker, 3 Böttcher und 1 Wittwe, 5 Branntweinbrenner, 6 Brauer, 1 Büchsenmacher, welcher zugleich Graveur ist, 1 Chirurgus 1ster und 1 Chirurgus 2ter Klasse, 3 Drechsler, 2 Effigbrauer, 2 Fischer, 3 größere Gastwirthe, 8 kleinere, 2 Glaser, 1 Goldarbeiter, 1 Grünmüller, 5 Haakzünftler, 8 Pferde- und Holzhändler, 2 Hebammen,

4 Zuf., Waffen- u. Grobschmiede, 1 Galanterie-  
händler, 11 Kramer und Kaufleute, von denen 2  
mit Mühlensteinen handeln, 6 Kleinschmiede, 1  
Klempner, 1 Korbmacher, 1 Kürschner, 1 Kupfer-  
schmidt, 2 Lederthauer, 2 Maurer, 3 Müller, 1  
Musicus, 1 Nagelschmidt, 3 Pantoffelmacher, 3  
Sattler, 1 Schiffbaumeister, 70 Schiffer, 5 Schar-  
ren- und 2 Hausflächter, 1 Schleifer, 13 Schnei-  
der, 1 Schön- und Schwarzfärber, 1 Schornstein-  
feger, 33 Schuster, 1 Seifensieder, 1 Seiler, 3  
Stellmacher, 1 Spiegelhändler, 2 Stuhlmacher, 1  
Tabacksfabrikant, 8 Tischler, 2 Töpfer, 12 Tuch-  
macher, 2 Tuchscheerer, 1 Uhrenhändler, 1 Uhr-  
macher, 6 Weber, 1 Weißgärber, 2 Zimmerleute.

Bei der Stadt sind 6 Wassermühlen, worunter  
2 Mahlmühlen, 1 Schneide-, 1 Loh- und 1 Balk-  
und 1 Dünger-Gypsmühle, ferner eine Hollän-  
dische Windmühle zum Mahlen von Dünger-  
Gyps, so wie eine Roß-Gypsmühle. Am See  
Bahlen befindet sich ein dem Kaufmann Ehrich  
gehöriger Kalkofen; ein 2ter gehört dem Kauf-  
mann Werner. In der Stadt sind 10 öffentliche  
und 73 Privatbrunnen.

Vor dem Zehdenicker Thore befinden sich 50  
Scheunen.

An Feuersprizen hat Fürstenberg 3 große und  
1 kleine Sprize.

**Stargard** hat mit Einschluß der öffentlichen, der  
Stadt gehörigen Gebäude, so wie des Schul-  
hauses und der Armenhäuser, 180 Häuser. Im  
Octbr. 1839 war die Menschenzahl = 1410.

In der Stadt sind: 1 Apotheker, 1 Barbier,  
9 Bäcker und 1 Wittwe, 2 Böttcher, 2 Bohr-  
schmiede, 3 Holz- u. 1 Horndrechsler, 16 Garn-  
weber, worunter nur 13 die Profession treiben  
und 2 Wittwen, 1 Glaser, 3 Grobschmiede, 5  
Häker, 2 Krämer, 1 Kupferhändler, 1 Kupferschmidt,  
1 Lohgärber, 2 Maurermeister, 1 Müller, 1 Na-  
gelschmied, 1 Raschmacher, 6 Sattler, 3 Schläch-



ter und 1 Wittwe, 5 Schlosser, 13 Schneider und 1 Wittwe, von denen jedoch 1 Meister die Profession nicht treibt, 1 Schornsteinfeger, 1 Schön- und Schwarzfärber, 31 Schuster, worunter 8, welche die Profession nicht treiben, 3 Seiler, 3 Stellmacher, 1 Stadtmusicus, 6 Tischler, worunter 1 Freimeister, auch 1 Wittwe, 3 Töpfer, 28 Tuchmacher, darunter 1 Wittwe und 2 Meister, die das Handwerk nicht treiben, 2 Tuchscheerer, 1 Weißgärber, 3 Zimmermeister.

Die vor dem Neubrandenburger Thor belegene Walkmühle gehört der Tuchmacherzunft und ist der jetzige Pächter derselben Mühlenmeister Johann Marckmann.

An Feuerlöschungsgeräthschaften besitzt die Stadt 3 große Spritzen und eine Tragespritze, so wie die nöthigen Feuereimer, Leitern u. Wasserküfen.

**Wesenberg** hat 193 Häuser und unter diesen 102 Erben. Vor den Thoren sind 72 Scheunen. ☉ Die Menschenzahl betrug nach der im Octbr. 1839 vorgenommenen Zählung mit Einschluß von 1 Manne, 2 Frauen, 4 Söhnen, 1 Tochter und 1 Dienstmädchen jüdischer Religion und mit Inbegriff aller Gesellen, Lehrburschen und Dienstboten 1370, von denen auf dem Amtsgebiete, wozu 5 Häuser und eine Wassermühle gehören, 43 wohnen. Die Kämmerei hat eine Kalkbrennerei auf städtischem Gebiete. Die auf städtischem Gebiete belegene Walkmühle gehört der Wesenberger Tuchmacherzunft, die Ziegelei der Stadtkämmerei. Nach der im J. 1837 vorgenommenen ungefähren Berechnung enthält das Stadtgebiet 1,363,789 □ Ruthen. Ω

Es wohnen hier: 1 Apotheker, der auch mit Materialwaaren und Wein handelt, 1 Barbier, 11 Bäcker, 4 Böttcher, 1 Chirurgus 2ter Classe, 2 Kunstdrechsler, 1 Fischer, 3 Gastwirth, 1 Glaser, 9 Grobschmiede, 1 Grüz Müller, 1 Kunst- und Handelsgärtner, 1 Hebamme, 2 Hutmacher, worunter 1 Freimeister, 2 Herber-

giver, 2 Kaufleute, wovon einer mit offenem Laden, 2 Kesselflicker, 2 Krämer, 2 Maurer, 1 Müller, 1 Nagelschmied, 1 Schön- und Schwarzfärber, 1 Sattler, 2 Schlächter, 1 Schleifer, 3 Schlöffer, 16 Schneider, 59 Schuster, worunter 1 Freimeister, 1 Schornsteinfeger, 2 Schutzjuden, 1 Seiler, 5 Stell- und Rademacher, 1 Stuhlmacher, 5 Tischler, 2 Töpfer, 34 Tuchmacher, 2 Tuchscheerer, 1 Uhrmacher, 13 Weber, 1 Ziegler, 1 Zimmermann und 1 Kalkbrenner. Einer der beiden Schutzjuden hat einen offenen Laden.

In der Stadt sind 12 öffentliche und 51 Privatbrunnen, 3 große und 2 kleine Feuersprizen, 8 Feuerhaken, 4 Feuerleitern und 6 Wasserkufen auf Schleifen als Feuerlöschungsgeräthschaften.

Der Marktflecken **Mirow** hat außer den Großherzogl. Schlössern, wovon das neue zum Landschullehrer-Seminar eingerichtet ist und außer den dazu gehörigen Nebengebäuden, 33 Vollfleckner, 19 Halbfleckner und 40 Büdnerstellen. Außer diesen Feuerstellen, wozu noch einige Neben- und Hinterhäuser gehören, sind noch als besondere herrschaftliche Gebäude vorhanden: das Bach- oder Thorhaus, die Pförtnerlei, das Posthaus, das Forsthaus, die Wohnung der Amts- und Gerichts-Unterbedienten, und an geistlichen Gebäuden: die Kirche mit der daran erbauten Großherzogl. Gruft, das Leichenhaus, das Pfarrhaus, das Prediger-Wittwenhaus, das Schulhaus, so wie auch eine jüdische Synagoge, überhaupt 114 Feuerstellen, in welchen zusammen nach der im Octbr. 1839 vorgenommenen Zählung 1563 Menschen wohnen. Die jüdische Gemeinde besteht aus 15 Ehemännern, 15 Ehefrauen, 3 Wittwen, 25 Söhnen und 20 Töchtern. ○

Im Flecken wohnen: 1 Apotheker, 73 Arbeitsleute, 5 Bäcker und 2 Wittwen, 1 Barbier, 1 Bleicher, 3 Böttcher, 1 Buchbinder, 1 Drechsler, 1 Kunstdrechsler, 1 Fischer, 6 Fuhrleute, 14 Garnweber und 1 Wittwe, 2 Gastwirth, 1 Glaser und 1 Wittwe, 1 Goldschmied, 2 Grobschmiede,

2 Hebammen, 2 Haakhändler, 4 Kaufleute christlicher und 5 Kaufleute israelitischer Religion mit offenem und 10 andere ohne offenen Laden, 1 Klemptner, 1 Lehrerin, 2 Maurer, 1 Müngemacherin, 1 Musikus, 1 Nagelschmied, 2 Nade- und Stellmacher und 1 Wittwe, 4 Sattler, 4 Schlächter, 4 Schlösser, 20 Schneider und 5 Wittwen, 1 Schönfärber, 1 Schornsteinfeger, 23 Schuster und 5 Wittwen, 15 Schutzjuden, 1 Schächter, 1 Schwammdosen-Fabrikant und Lakirer, 1 Seiler, 1 Stuhlmacher, 6 Tischler, 1 Tabacksfabrikant, 4 Töpfer, 1 Tuchmacher, 1 Uhrmacher, 1 Zimmermann, 3 Herbergirer, 1 Schenkwrith, 2 Nachtwächter, 18 verheirathete Gesellen.

In der herrschaftlichen Domonialbrau- und Brennerei wohnen 8 Menschen und auf der ehemaligen Bauhofsschäferei vor Mirow 6 Eigenthümer und im Ganzen 50 Menschen.

Der Marktflecken **Feldberg** hat zur Zeit 103 Feuerstellen mit den Einliegerwohnungen. Im Octbr. 1839 war die Menschenzahl zu Feldberg und auf der Kalkbrennerei 715. ○

Es wohnen hier außer dem Amts-Personale: 1 Apotheker, der auch mit Materialwaaren, Wein und Liqueuren handelt, 20 Arbeitsleute, 4 Bauern, 1 Böttcher, 1 Chirurgus, 1 Dämmer, 2 Drechsler, 1 Färber, 1 Pachtfisher mehrerer Amtsseen, 1 Fischfahrer, 4 Fischkarrer, 1 Gastwrith, 1 Glaser, 1 Grobschmied, 16 verheirathete Handwerksgefallen, 1 Hebamme, 1 Maurer, 1 Nachtwächter, 1 Nagelschmidt, 1 Nademacher, 3 Sattler, 1 Schlächter, 1 Schlösser, 3 Schneider, 1 Schornsteinfeger, 1 Schulhalter, 4 Schuster, 2 zum Handel mit Ellenwaaren concessionirte Schutzjuden, 1 Seifensieder, 1 Seiler, 3 Tischler, 1 Töpfer, 2 Tuchmacher, 4 Weber, 2 Zimmermeister.

**Verzeichniß der vom 1. Advent 1839 bis zum 1. Advent 1840 im Herzogthum Mecklenburg = Strelitz Gebornen,  
Gestorbenen, Copulirten und Confirmirten.**

A. in den Städten und in dem Flecken Mirow.	Geboren			Gestorben			Kop. Paar	Confirmirt			Unter den Gebornen:		Unter den Gestorbenen starben:				
	m.	w.	zuf.	m.	w.	zuf.		m.	w.	zuf.	uneheliche.	Zwifl. Paare.	zw. 80 = 90 J.	zw. 90 = 100 J.	durch Unglücksf.	d. Selbstm.	an epid. Krankh.
Neustrelitz, Hofgemeinde — —	22	23	45	13	16	29	11	30	23	53	—	—	1	—	—	—	—
— — Stadtgemeinde — —	74	60	134	49	46	95	40	59	48	107	26	4	5	—	3	2	—
Neubrandenburg und Broda — —	99	88	187	83	72	155	41	77	78	155	27	1	5	—	2	—	2
Friedland — — — —	76	74	150	69	59	128	46	55	46	101	24	2	12	—	1	2	—
Woldegk — — — —	29	39	68	26	26	52	25	29	28	57	4	—	3	1	2	—	—
Strelitz — — — —	52	47	99	31	37	68	31	44	43	87	13	2	4	—	1	—	—
Stargard nebst der Burg, dem Bauhof und Kl. Hagen — —	35	22	57	20	20	40	11	20	16	36	8	2	—	—	—	—	—
Fürstenberg — — — —	42	41	83	42	26	68	22	37	40	77	9	1	3	1	1	—	9
Wesenberg — — — —	24	22	46	12	16	28	20	17	18	35	3	—	1	1	1	—	—
Mirow — — — —	34	19	53	21	21	42	17	17	9	26	10	1	5	—	—	—	—
Summa	487	435	922	366	339	705	264	385	349	734	124	13	39	3	11	4	11
<b>B. auf dem platten Lande und in Feldberg.</b>																	
Zu der Neustrelitzer Synode	148	142	290	99	60	159	54	93	83	176	41	1	3	1	4	2	5
— — Neubrandenburger — —	129	90	219	88	50	138	41	75	62	137	25	3	1	1	1	1	1
— — Friedländer — —	106	98	204	49	62	111	43	83	69	152	16	—	—	—	3	1	4
— — Stargarder — —	156	164	320	76	89	165	68	95	85	180	36	2	10	—	3	—	—
— — Woldegker — —	163	193	356	92	73	165	77	102	103	205	31	7	3	2	2	3	3
— — Wesenberg = Mirower — —	84	95	179	60	70	130	51	55	64	119	23	2	2	—	5	—	9
Summa	786	782	1568	464	404	868	334	503	466	969	172	15	19	4	18	7	22
in d. Städten u. in Mirow — —	487	435	922	366	339	705	264	385	349	734	124	13	39	3	11	4	11
Zusammen	1273	1217	2490	830	743	1573	598	888	815	1703	296	28	58	7	29	11	33

**Verzeichniß der Seelenzahl**

und der von Michaelis 1839 bis dahin 1840 in den jüdischen Gemeinden zu Strelitz und zu Fürstenberg Gebornen, Gestorbenen und Copulirten.

	Seelenzahl.	Geboren		zuf.	Gestorben		zuf.	Kop. Paar.
		M.	W.		M.	W.		
1) in Strelitz . . . . .	417	5	—	5	3	5	8	3
2) in Fürstenberg . . . . .	248	4	2	6	6	5	11	1
Zusammen . . . . .	665	9	2	11	9	10	19	4



Verzeichniß  
der  
abgehenden und ankommenden Posten  
in den  
Städten und Flecken  
des Herzogthums Mecklenburg-Strelitz.

---

I. Zu Neustrelitz.

- 1) Die Personen = Schnellpost nach Berlin über Strelitz, Fürstenberg, Gransee, Löwenberg und Dranienburg.

Abgang: Täglich 5 Uhr früh.

Ankunft: Täglich 5 Uhr 5 Minuten früh.

Diese Personenpost dient zugleich zur Beförderung von Briefen, Geldern und postmäßigen Päckereien.

Die Wagen ruhen auf Druckfedern, sind neunfüßig und laufen von Rostock bis Berlin durch Reichaisen werden gestellt.

Mit dieser Post werden am Dienstage, Donnerstage und Sonnabend alle Sendungen nach Lychen, Templin, Prenzlau und Stettin über Fürstenberg befördert, an den übrigen Tagen über Gransee, von wo ab auch tägliche Post = Communicationen mit Zehdenick, Ruppin, Lindow und Rheinsberg bestehen.

- 2) Die Personen = Schnellpost nach Rostock über Neubrandenburg, Stavenhagen, Malchin, Tetzrow und Laage.

Abgang: Täglich 5 Uhr 35 Minuten früh.

Ankunft: Täglich 4 Uhr früh.

Diese Personenpost dient zu gleichen Zwecken, wie Nr. 1 angegeben worden. Die Wagen gehen von Berlin bis Rostock durch. Reichaisen werden gestellt.

Mit derselben werden Dienstags und Sonnabends alle Sendungen nach Penzlin;

Dienstags, Donnerstags und Sonntags nach Treptow, Demmin u. s. w.;

Montags, Mittwochs, Freitags nach Friedland, Anclam u. s. w.;

Montags, Mittwochs und Freitags nach Stargard, Woldegk, Straßburg, Pasewalk &c.; so wie

Correspondenz nach Stargard am Sonntage, Dienstag und Donnerstage über Neubrandenburg befördert.

- 3) Die Fahrpost nach Schwerin (Lübeck, Hamburg &c.) über Waren, Malchow, Goldberg und Crivitz.

Abgang: Sonntag, Mittwoch 6 Uhr Morgens.

Ankunft: Sonntag, Donnerstag 7 — 8 Uhr Abends.

Die Wagen ruhen auf Druckfedern, sind achtsitzig und werden auf dem ganzen Course nicht gewechselt. Reichaisen werden gestellt.

Sendungen nach Penzlin, Röbel, Lübz, Parchim, Ludwigslust und Dobbertin gehen mit dieser Post.

- 4) Die Fahrpost nach Güstrow, (Schwerin, Lübeck, Hamburg 2c.) über Waren und Serrahn.

Abgang: Montag, Donnerstag 7 Uhr Morgens.

Ankunft: Montag, Freitag 12 Uhr Abends.

Die Wagen ruhen auf Druckfedern, sind vier-  
sitzig und werden unterwegs nicht gewechselt.

Donnerstags werden Sendungen nach Penzlin  
mit dieser Post befördert.

- 5) Die Fahrpost nach Wittstock, (Perleberg, Ham-  
burg 2c.) über Wesenberg und Mirow.

Abgang: Dienstag, Sonnabend 10 Uhr Vor-  
mittags.

Ankunft: Montag, Freitag 10 — 11 Uhr  
Vormittags.

Die Wagen sind verdeckt und können vier Per-  
sonen aufnehmen. Zu Mirow werden sie ge-  
wechselt.

- 6) Die Fahrpost nach Woldegk, (Straßburg, Pasa-  
walk, Stettin) über Feldberg.

Abgang: Sonntag, Mittwoch 6½ Uhr Mor-  
gens.

Ankunft: Sonntag, Mittwoch 6½ — 7 Uhr  
Abends.

Die Wagen sind verdeckt, können vier Personen  
aufnehmen und werden zu Feldberg gewechselt.

- 7) Die Fahrpost nach Strelitz, nach Ankunft der  
Fahrpost von Wittstock No. 5.

Abgang: Montag, Freitag 11 — 12 Uhr  
Mittags.

Ankunft: Dienstag, Sonnabend 9½ Uhr Vor-  
mittags.



- 8) Die Fußbotenpost nach Mirow und Wittstock, (Perleberg, Hamburg).

Abgang: Sonntag, Mittwoch 10 Uhr Vormittags.

Zurückkunft von Mirow: an denselben Tagen 7 $\frac{1}{2}$  Uhr Abends.

- 9) Die Fußbotenpost nach Penzlin.

Abgang: Montag, Freitag 8 Uhr Morgens.

Ankunft: an denselben Tagen 8 Uhr Abends.

## II. Zu Neubrandenburg.

- 1) Die Personen-Schnellpost nach Berlin und so weiter über Neustrelitz, Strelitz, Fürstenberg, Gransee, Löwenberg und Dranienburg.

Abgang: Täglich 1 Uhr 25 Minuten früh.

Ankunft: Täglich 8 Uhr 10 Minuten Morgens.

Alles Uebrige bei dieser Post wie unter Neustrelitz Nr. 1 angegeben ist. Auch Nr. 5 und Nr. 8 ist dabei zu berücksichtigen.

- 2) Die Personen-Schnellpost nach Rostock über Stavenhagen, Malchin, Teterow und Laage.

Abgang: Täglich 8 Uhr 25 Minuten Morgens.

Ankunft: Täglich 1 Uhr 10 Minuten früh.

Nach Güstrow u. s. w. werden Sendungen ebenfalls täglich, außer Freitags, resp. über Teterow und über Laage befördert. Des Uebrigen wegen wie unter Neustrelitz Nr. 2.

- 3) Die Fahrpost nach Waren über Penzlin, zum Anschluß an die Fahrpost nach Schwerin, Lübeck und Hamburg von Neustrelitz Nr. 3.

Abgang: Sonntag, Mittwoch 3 Uhr früh.

Ankunft: Sonntag, Donnerstag Abends spät.

Der Wagen ist verdeckt und kann vier Personen aufnehmen.

- 4) Die Fahrpost nach Treptow an der Tollense und Demmin (Neuvorpommern &c.).

Abgang: Dienstag, Donnerstag, Sonntag  
9 $\frac{1}{2}$  Uhr Vormittags.

Ankunft: Montag, Mittwoch, Sonnabend  
12 Uhr Abends.

Die Wagen, welche zu Treptow gewechselt werden, sind verdeckt und können vier Personen aufnehmen.

- 5) Die Fahrpost nach Friedland und Anclam, (Vorpommern, Greifswald und Stralsund).

Abgang: Montag, Mittwoch, Freitag 9 Uhr  
Vormittags.

Ankunft: Sonntag, Dienstag, Donnerstag  
12 Uhr Abends.

Die Wagen sind verdeckt, können vier Personen aufnehmen und werden zu Friedland gewechselt.

- 6) Die Fahrpost nach Pasewalk, (Prenzlau, Stettin &c.) über Stargard, Woldegk und Stralsburg in der Uckermark.

Abgang: Montag, Mittwoch, Freitag 11 Uhr  
Vormittags.

Ankunft: Dienstag, Donnerstag, Sonnabend  
8 Uhr Abends.

Die Wagen sind verdeckt, können vier Personen aufnehmen und werden zu Woldegk und Straßburg gewechselt.

7) Die Fußbotenpost nach Stargard.

Abgang: Sonntag, Dienstag, Donnerstag  
9 Uhr Morgens.

Zurückkunft: an denselben Tagen 8 Uhr  
Abends.

### III. Zu Strelitz.

1) Die Personen-Schnellpost nach Berlin *ic.* über Fürstenberg, Gransee, Löwenberg u. Dranienburg.

Abgang: Täglich 5 Uhr 30 Minuten früh.

Ankunft: Täglich 4 Uhr 35 Minuten früh.

Des Uebrigen wegen s. Neustrelitz Nr. 1.

2) Die Personen-Schnellpost nach Rostock, über Neustrelitz, Neubrandenburg, Stavenhagen, Malchin, Teterow und Laage.

Abgang: Täglich 4 Uhr 45 Minuten früh.

Ankunft: Täglich 5 Uhr 20 Minuten früh.

Des Uebrigen wegen s. Neustrelitz Nr. 2.

Hinsichtlich der Sendungen nach dem Schwedischen, Lübeck, Hamburg *ic.*, so wie nach Feldberg, Woldegk und Penzlin, ist der Gang der Posten unter Neustrelitz Nr. 3, 4, 6 und 9 zu berücksichtigen. Nach Stargard, Friedland, Anclam, Treptow, Demmin *ic.*, geben die Posten unter Neubrandenburg Nr. 4, 5, 6 und 7 Anleitung.

3) Die Fahrpost nach Wittstock, (Perleberg, Hamburg) über Neustrelitz, Wesenberg u. Mirow.

Abgang: Dienstag, Sonnabend 9 Uhr Morg.  
Ankunft: Montag, Freitag 11—12 U. Mittags.  
Wegen des Uebrigen s. Neustrelitz Nr. 5.

#### IV. Zu Fürstenberg.

- 1) Die Personen-Schnellpost nach Berlin zc. über Gransee, Löwenberg und Dranienburg.

Abgang: Täglich 7 Uhr 15 Minuten Morg.  
Ankunft: Täglich 2 Uhr 50 Minuten früh.

Des Uebrigen wegen s. Neustrelitz Nr. 1.

- 2) Die Personen-Schnellpost nach Rostock über Strelitz, Neustrelitz, Neubrandenburg, Stavenhagen, Malchin, Teterow und Laage.

Abgang: Täglich 3 Uhr 5 Minuten früh.  
Ankunft: Täglich 7 Uhr Morgens.

Des Uebrigen wegen s. Neustrelitz Nr. 2.

Auch die Bemerkungen unter Strelitz Nr. 2. sind für Fürstenberg überall anwendbar.

- 3) Die Fahrpost nach Lychen und Templin, (Prenzlau, Stettin zc.)

Abgang: Dienstag, Donnerstag, Sonnabend  
7½ Uhr Morgens.

Ankunft: Dienstag, Donnerstag, Sonnabend  
12 Uhr Nachts.

Die Wagen sind verdeckt, können 2 Personen aufnehmen und werden zu Lychen gewechselt.

#### V. Zu Friedland.

- 1) Die Fahrpost nach Neubrandenburg, zum Anschluß an die dort coursirenden Schnell-, Fahr- und Botenposten.

Abgang: Sonntag, Dienstag, Donnerstag  
8 $\frac{3}{4}$  Uhr Abends.

Ankunft: Montag, Mittwoch, Freitag 1 Uhr  
Mittags.

Der Wagen ist verdeckt und kann vier Personen aufnehmen.

- 2) Die Fahrpost nach Anclam, (Borpomern, Stettin, Greifswald, Stralsund ic.).

Abgang: Montag, Mittwoch, Freitag 1 $\frac{1}{4}$  U.  
Nachm.

Ankunft: Sonntag, Dienstag, Donnerstag  
8 $\frac{1}{4}$  U. Abends.

Der Wagen ist verdeckt und kann vier Personen aufnehmen.

## VI. Zu Woldegk.

- 1) Die Fahrpost nach Neubrandenburg über Star-  
gard zum Anschluß an die dort durch- und ab-  
gehenden Posten.

Abgang: Dienstag, Donnerstag, Sonnabend  
2 $\frac{1}{4}$  Uhr Nachmittags.

Ankunft: Montag, Mittwoch, Freitag 4 $\frac{3}{4}$  Uhr  
Nachmittags.

Der Wagen ist verdeckt und kann vier Personen aufnehmen.

- 2) Die Fahrpost nach Straßburg in der Ufermark  
und Pasewalk (Prenzlau, Stettin ic.).

Abgang: Montag, Mittwoch, Freitag 5 $\frac{1}{4}$  Uhr  
Nachmittags.

Ankunft: Dienstag, Donnerstag, Sonnabend  
1 $\frac{3}{4}$  Uhr Nachmittags.

Der Wagen ist verdeckt und kann vier Personen aufnehmen.

- 3) Die Fahrpost nach Neustrelitz über Feldberg, zum Anschluß an die dort durch- und abgehenden Posten.

Abgang: Sonntag, Mittwoch 6 Uhr Morg.

Ankunft: Sonntag, Mittwoch 5 Uhr Abends.

Die Wagen sind verdeckt, können vier Personen aufnehmen und werden zu Feldberg gewechselt.

## VII. Zu Stargard.

- 1) Die Fahrpost nach Neubrandenburg, zum Anschluß an die dort durch- und abgehenden Posten.

Abgang: Dienstag, Donnerstag, Sonnabend  
6 $\frac{3}{4}$  Uhr Abends.

Ankunft: Montag, Mittwoch, Freitag 12 $\frac{1}{4}$  U.  
Mittags.

- 2) Die Fahrpost nach Woldegk und weiter nach Prenzlau, Pasewalk, Stettin etc., auch nach Feldberg.

Abgang: Montag, Mittwoch, Freitag 12 $\frac{3}{4}$  U.  
Mittags.

Ankunft: Dienstag, Donnerstag, Sonnabend  
6 $\frac{1}{4}$  Uhr Abends.

- 3) Die Botenpost aus Neubrandenburg (Neustrelitz etc.)

Ankunft: Sonntag, Dienstag, Donnerstag  
11—12 Uhr Mittags.

Zurückgang: An denselben Tagen 6 Uhr  
Abends.

## VIII. Zu Mirow.

- 1) Die Fahrpost nach Neustrelitz und Strelitz über Wesenberg.

Abgang: Montag, Freitag 6 — 7 Uhr Morgens.

Ankunft: Dienstag, Sonnabend 2 Uhr Nachmittags.

Diese Post dient zugleich zu Sendungen nach und von allen unter Neustrelitz angegebenen Orten, mit Ausnahme der Posten Nr. 5 u. 8.

- 2) Die Fahrpost nach Wittstock, (Perleberg, Hamburg).

Abgang: Dienstag, Sonnabend 2½ Uhr Nachmittags.

Ankunft: Montag, Freitag 5 — 6 Uhr Morgens.

- 3) Die Fußbotenpost aus Neustrelitz, zugleich mit Correspondenz aus dem Preussischen und aus dem Schwerinschen, wie auch aus den übrigen Orten des Inlands.

Ankunft: Sonntag, Mittwoch 2 Uhr Nachmittags.

Zurückgang: An denselben Tagen 3½ Uhr Nachmittags.

- 4) Die Fußbotenpost nach Wittstock (Perleberg, Hamburg).

Abgang: Sonntag, Mittwoch 3 Uhr Nachmittags.

Zurückkunft von Wittstock am andern Morgen früh.

## IX. Zu Weseenberg.

- 1) Die Fahrpost nach Neustrelitz und Strelitz. Mit dieser Post werden Sendungen nach allen unter Neustrelitz Nr. 1, 2, 3, 4, 6, 7 u. 9 angegebenen Orten zc. befördert.

Abgang: Montag, Freitag 8 — 9 Uhr Vormittags.

Ankunft: Dienstag, Sonnabend 12 Uhr Mittags.

- 2) Die Fahrpost nach Mirow und Wittstock (Perleberg, Hamburg).

Abgang: Dienstag, Sonnabend 12 $\frac{1}{2}$  Uhr Mittags.

Ankunft: Montag, Freitag 8 — 9 Uhr Vormittags.

Der Wagen, welcher zwischen Mirow und Strelitz cursirt, ist verdeckt und kann vier Personen aufnehmen.

## X. Zu Feldberg.

- 1) Die Fahrpost nach Neustrelitz, zum Anschluß an die dort durch- und abgehenden Posten.

Abgang: Sonntag, Mittwoch 1 $\frac{1}{2}$  Uhr Nachmittags.

Ankunft: Sonntag, Mittwoch 11 $\frac{1}{2}$  Uhr Vormittags.



2. Die Fahrpost nach Woldegk (Stargard, Paskow, Stettin, Prenzlau).

Abgang: Sonntag, Mittwoch 2 Uhr Nachmittags.

Ankunft: Sonntag, Mittwoch 11 Uhr Vormittags.

Die Wagen beider Posten sind verdeckt und können vier Personen aufnehmen.

---

Die Festung nach Westlich (Stargard, Palt  
neill, Götter, Freyhan)

Abgang: Sonntag, Mittwoch 2 Uhr Nach  
mittag

Eintritt: Sonntag, Mittwoch 11 Uhr Vor  
mittag

Der 2te Theil und 1er  
um vier Personen aufstehen

Dritter Theil.

---

Fürstenthum Ratzeburg.

---

Erste Abtheilung

Erste Abtheilung

Erste Abtheilung

Erste Abtheilung

Erste Abtheilung

Erste Abtheilung

Erste Abtheilung

Erste Abtheilung

Erste Abtheilung

Erste Abtheilung

Erste Abtheilung

Erste Abtheilung

1. Vorbericht: Inhaltsverzeichnis
2. Einleitung: Zweck und Umfang
3. Haupttheil: Inhaltliche Darstellung

Erste Abtheilung

4. Schluss: Zusammenfassung
5. Literaturverzeichnis
6. Register

## Erste Abtheilung.

---

# L a n d e s = S t a a t .

---

### Landes-Regierung.

Das Landes-Regierungs-Collegium zu Neustrelitz.

(s. oben S. 35.)

### Geheimes Archiv

des Fürstenthums Rakeburg.

(s. oben S. 7.)

### Landvogten zu Schönberg.

(angeordnet in Gemäßheit des Herzogl. Rescr. v. 14. Jun. 1814,  
installirt den 14. Octbr. 1814.)

(Ist die untere obrigkeitliche und administrende Be-  
hörde des Fürstenthums in allen Regiminal- und  
Polizeisachen, und ressortirt unmittelbar zur Lan-  
des-Regierung in Neustrelitz. Das ganze Per-  
sonal der Landvogten bildet in dieser Beziehung  
ein Ganzes.)

1. Vorsitzender: Landdrost Christian Friedrich Anton  
von Drenkhahn.
2. Gerichtsrath Dr. jur. Jac. Christian Gust. Karsten.
3. Justizamtmann Friedrich Reinhold.

\* \* \*

### S u b a l t e r n e n .

Actuarien: Amtsverwalter Carl Ludwig Holste.  
Amtmann Carl Ernst Adolph Zimmermann.

Copisten: Georg Johann Schleebusch.  
Adolph Harnack.

Gehülfs-Copist: Joh. Ludw. Hahn, Notarius.

\* \* \*

## Landvogtey = Unterbediente.

Executor: Carl Koloff.

Landreiter: Johann Jochen Klockmann.

N. N. Laban.

Hans Heinrich Speck zu Schlagsdorf.

Friedrich Wilhelm Müller zu Schönberg.

In der Vogtey Mannhagen besorgt der Freischulze Solvie die Geschäfte eines Landreiters.

Untervogt: Johann Behrends, Inhaber des eisernen Kreuzes 2ter Klasse.

Polizeivogt: Jochen Adam Fischer auf dem Domhofe bei Rakeburg.

---

## J u s t i z = E t a t.

---

### A. Obergerichte.

#### I. Das Oberappellationsgericht zu Rostock.

(s. oben S. 37.)

An dasselbe wird von den Erkenntnissen der Justizkanzlei zu Neustrelitz in Sachen über 200 Rthlr. R.  $\frac{2}{3}$ . an Werth appellirt, und wider das Verfahren derselben querulirt.

#### II. Die Justiz-Canzlei zu Neustrelitz.

(s. oben S. 38.)

Ist die erste Instanz für alle schriftsässige Personen und die Appellations-Instanz in Rücksicht des Justizamtes der Landvogtey und der Untergerichte.

### B. Justiz-Amt der Landvogtey zu Schönberg.

(Ist, mit Ausnahme der Schriftsässigen und der unter den Unter- oder Patrimonialgerichten stehenden, die Justiz-Behörde für alle Einwohner in erster Instanz.)

1ster Justizbeamter: Gerichtsrath Dr. Karsten.

2ter — — : Justizamtmann Friedr. Reinhold.

Actuarius: Amtsverwalter Carl Ludwig Holstie.  
Copiist: Georg Johann Schleebusch.

\* \* \*

U n t e r b e d i e n t e  
wie bei der Landvogtey.

\* \* \*

In den Allodialgütern Dodow, Horst und Torries-  
dorff cum pert. haben die Patrimonialgerichte die  
Jurisdiction in erster Instanz.

Bei Großherzogl. Justizkanzlei zu Neustrelitz  
i m m a t r i c u l i r t e

**Advocaten und Procuratoren.**

Schönberg.

Georg Christian Friedr. Dufft.  
Theod. Friedr. Kindler, R.

### **Procuratoren**

bei dem Justiz-Amte der Landvogtey.

Advocat Georg Christ. Friedr. Dufft zu Schönberg.  
Advocat Theod. Friedr. Kindler zu Schönberg, R.

---

## **G e i s t l i c h e r   E t a t .**

### **Consistorial-Commission,**

(angeordnet durch das Herzogl. Rescript vom 14. Jun. 1814  
nachdem das Consistorium des Fürstenthums Rakeburg  
aufgehoben worden.)

Consistorialrath Probst M. Carl Genzken auf dem  
Domhose bei Rakeburg.

Gerichtsrath Dr. jur. Jacob Christian Gustav Karsten  
in Schönberg.

\* \* \*

Expedient und Copiist: Canzlist Joh. Heinr. Schmidt  
auf dem Domhose, welcher einstweilen auch die  
Geschäfte des Secretairs und Registrators besorgt.

Gehülfs-Copiist: Landvogtey-Copiist Schlebusch in  
Schönberg.  
Der Bedell vac.

**Bau-Behörde für die geistlichen Bauten  
im Fürstenthum Rakeburg,**

(angeordnet durch das Regiminalrescript vom 27. Aug. 1834,  
wodurch die bisherige Regulirungs-Commission  
für das kirchliche Bauwesen im Fürstenthum Rake-  
burg aufgehoben ist.)

Landdrost von Drenkhahn zu Schönberg.  
Consistorialrath Probst Genzken zu Rakeburg.  
Gerichtsrath Dr. Karsten zu Schönberg.  
Landbaumeister Lohmeier zu Rakeburg.

\* \* \*

Die Secretariatsgeschäfte sind dem Copiisten Hahn  
in Schönberg übertragen.

Probst.

Consistorialrath M. Carl Genzken zu Rakeburg.

Kirchen-Procurator.

Gerichtsrath Dr. Karsten zu Schönberg.

**Prediger,**

desgleichen Organisten, Küster und  
Schulmeister.

(K. bedeutet Küster, S. Schulmeister.)

Rakeburg: Domkirche \*) Consistorialrath Probst M  
Carl Genzken, 10 April 1831.

\*) Die Häuser am Palmberg und auf dem innern  
Domhof, die Hälfte der Häuser a) auf der Beck  
und Römniß.

Cantor: Ludwig Heinrich August Genzken.

Organist: Canzlist Johann Heinrich Schmidt.

Küster: Ottillie auf dem Domhose.

Kirchenvogt: Jochenasmus Fischer auf dem Dom-  
hose bei Rakeburg.

a. Johann Friedrich Hemping, S.

Schönberg: erste Pfarre, (a. Bechelsdorf, b. Groß Bünsdorf, c. Klein Siems, d. Lindow, e. Lockwisch, Hof, Dorf und Mühle, f. Niendorf, Olnsdorf, g. Rabensdorf, Hof und Dorf, h. Retelsdorf, i. Sabow und k. Wahlsdorf.)

Pastor primar.: Joh. Christ. Fr. Marggraf, als zweiter Prediger 17. Nov. 1811, als erster 6. Oct. 1822.

Cantor: Johann Carl Heinrich Lenzkow.

Organist: Johann August Friedrich Kreuzfeldt.

Rüster und vierter Lehrer an der Stadtschule: Heinr. Buschow.

- a. vac. S.
- b. Hans Burmeister, S.
- c. Alsmus Wigger, S.
- d. vac. S.
- e. Heinrich Dünkelgoth, S.
- f. Johann Jochen Koopmann, interimist. S.
- g. vac. S.
- h. Hans Peter Ollrogge, S.
- i. Heinrich Kenzow, S.
- k. Hans Daniel August Körner, S.

Schönberg: zweite Pfarre, (a. Boitin Resdorf, b. Groß Siems, Klein Bünsdorf, c. Kleinfeld, d. Mahlzow, e. Petersberg und Rupensdorf, f. Rattingsdorf, Rottendorf, g. Törpt, h. Torriesdorf und Westerbeck.)

Zweiter Prediger: Joh. Heinr. Ludw. Fischer, in Neustrelitz als Gehülfsprediger bei der Stadtgemeinde 30. Oct. 1814, in Schönberg 6. Oct. 1822.

Cantor und Organist wie oben. Rüster wie oben.

- a. Hans Heinrich Ehlers, S.
- b. Johann Jochen Maack, S.
- c. Peter Boisin, S.
- d. Alsmus Busch, S.
- e. Johann Heinrich Ollrogge, S.
- f. Hans Jochen Heibei, S.
- g. Heinrich Freitag, S.
- h. Georg Schindler, S.



- a. Carlow, (Pogez, Sahnkow, Stove, Stovermühle,  
b. Cronscamp, c. Klocksdorf, d. Kuhlrade, Mo-  
riener Papiermühle, e. Reschow.)

Kirchenrath Joach. Lorenz Harnack, 28. Sept. 1800.

- a. Johann Joachim Adolph Güttner, R. u. S.  
b. Johann Franz Joachim Bielsfeld, S.  
c. August Güttner, S.  
d. Becker, S.  
e. Meier, (Rebensschulmeister.)
- a. Demern, (b. Groß Rünz, Klein Rünz, Röttgeln,  
mit der Ziegelei, Schaddingsdorf u. Weitendorf  
im Mecklenburg-Schwerinschen Amt Rehna.)

Gottlieb Mathias Carl Masch, 1. Juli 1838.

- a. Ludwig Bohn, R. u. S.  
b. Hans Joachim Spehr, S.
- a. Herrnburg, (b. Dubennest, c. Groß-Mist, d. Klein-  
Mist, Lenschow, Lüdersdorf, e. Palingen, f. Wahr-  
sow, Hof und Dorf und das Lübeck'sche Gut  
Brandenbaum.)

Kirchenrath Joh. Wilhelm Bartholomäus Ruffwurm,  
25. Juni 1809.

- a. David Martin Christian Wegener, R. u. S.  
b. Joachim Heinrich Rumohr, S.  
c. Hans Holtorf, S.  
d. Jochen Heinrich Boisin, S.  
e. Gottfried Rudolph Rohde, S.  
f. Johann Jochen Groth, S.
- a. Schlag'sdorf, (Schlagbrügge, obere Kupfermühle  
auf der Beck, Römnißer Kalkofen, b. Campow,  
Gr. Molzahn, c. Kl. Molzahn, Neuhof, d. Rieps,  
e. Schlag-Resdorf, Perückenkrug, f. Sül'sdorf, g.  
Heilige Land, Hohe Leuchte, h. Thandorf, i. das  
Lübecker Klosterdorf Utecht, k. Wendorf.)
- Carl Friedrich Ludwig Arndt, 6. October 1839.
- a. J. F. Carlau, R. u. S., auch Organist.  
b. Carl Stuth, S.  
c. Johann Heinrich Stuth, S.

- d. Heinrich Oldenburg, S.
  - e. Johann Hartwig Dierck, S.
  - f. Johann Jochen Burmeister, S.
  - g. Hans Heinrich Wilms, S.
  - h. Johann Warnke, S.
  - i. F. H. Matthiessen, S.
  - k. Johann Peter Oldkop, S.
- a. Selmsdorf, (Bardewieck, b. Daffower Siechenhaus, Schwanbeck und Zarnewenz, Lauen, c. Sülsdorf, d. Teschow.)  
 Johann Georg Rußwurm, 17. April 1825.
- a. Johann Daniel Hempel, R. u. S.
  - b. Joh. Peter Oldörp, S. u. Siechenmeister.
- a. Heinrich Eichmann, S.  
 d. Jochen Heinrich Baars, S.
- a. Ziethen, b. (18 Häuser auf der Beek, Mechow, Hof und Dorf und Wietingsbeek.)  
 Johann Gottfried Pumplün, 3. Mai 1835.
- a. Friedrich Hemping, R. u. S.
  - b. Joh. Friedrich Hemping, S., s. oben.

Folgende Rakeburgische Dörfer sind nach fremden Dörtern eingepfarrt und zwar, ohne daß die auswärtigen Prediger von der diesseitigen Landesregierung vocirt, eingeführt, oder bestätigt sind:

nach Cammin, in der Mecklenb. Schwer. Präpositur Wittenburg.

Dodow: Präpositus Friedr. Wilh. Flörke.

nach Lübssee, in d. Meckl. Schwer. Präpositur Rehna.

a. Blüssen, b. Grieben, c. Lübsseerhagen und Menzendorf, Hof und Dorf.

Präpositus E. C. Burchard.

a. Joach. Heinr. Barckenthin, S., interim.

b. Asmus Lenschow, S.

c. Peter Calließ, S.

nach Mummendorf, in der Meckl. Schwer. Präpositur Grevismühlen.

Papenhusen, Rodenberg und Rüschenbeck.

Pastor J. C. F. Wolff.

nach Rehna in der Meckl. Schwer. Präpositur Rehna.

a. Falkenhagen: Präpositus J. L. Fromm.

a. Hans Heinrich Christoph Kaltmann, S.

nach Mustin, im Herzogthum Lauenburg.

a. Lankow: Consistorial-Assessor Johann Christian Grüneberg.

a. Hans Joachim Poppe, S.

nach Sterlei, im Herzogthum Lauenburg.

Horst, Oldendorf und Christinenthal.

Pastor Luther.

nach Rüsse, im Gebiet der Stadt Lübeck.

a. Mannhagen, der Hammer, Panten und b. Walksfelde:

Pastor Gottfried Andreas Sartori.

a. Heinrich Knoch, S., emer.

Carl Schulze, adj.

b. F. Bätcke.

### Stadtschulen.

Rakeburg: Domschule: Das Scholarchat verwaltet die Consistorial-Commission. Ephorus: Consistorialrath Genzken.

Director: Professor Dr. phil. Ulrich Julius Hermann Becker.

Conrector: Professor Christian Ludwig Enoch Zander.

Prorector: Martin Joseph Dautwitz.

Subrector: Carl Friedrich Heinrich Siebner.

Cantor u. fünfter Lehrer: Ludw. Heinr. Aug. Genzken.

Schönberg: Stadtschule: Vereintes Scholarchat und Ephorat die Großherzogliche Consistorial-Commission, die Mitglieder der Großherzoglichen Landvogtey, die Prediger und der Bürgermeister zu Schönberg.

Rector u. erster Lehrer: Carl Julius Alexander Wolf.

Conrector u. 2ter Lehrer: Jul. Gottlieb Barnewitz.

Dritter Lehrer u. Cantor: Joh. Carl Heinr. Lenzkow.

Vierter Lehrer: Küster Heinrich Buschow.

**Kirchen: Deconomi.**

Rakeburg: Die Berechnung der Einnahme und Ausgabe sämtlicher Gelder bei dem Domärrario, unter Oberaufsicht und Leitung der Consistorial-Commission, ist dem Steuercommissair Wenzel in Schönberg übertragen.

Schönberg: der Pastor primarius.

Siechenhaus bei Schwanbeck, Mitaufseher: Pastor Ruffwurm zu Selmsdorf.

Siechenmeister: Olbörp.

Bei den Landpfarren sind die Pastoren jeden Orts, mit Zuziehung der Juraten, die Deconomi.

**Candidaten des Predigtamtes,**

welche licentiam concionandi im Fürstenthum Rakeburg erhalten haben.

C. J. A. Wolf, Rector an der Stadtschule zu Schönberg.

C. F. H. Siebner, Subrector an der Domschule zu Rakeburg.

J. G. Barnewitz, Conrector an der Stadtschule in Schönberg.

Carl Friedrich Wilhelm Ruffwurm, Oberinspector an der Ritter- und Domschule zu Reval.

Ludw. Heinr. Aug. Genzken, Cantor und fünfter Lehrer an der Domkirche und Domschule zu Rakeburg.

Johannes Ruffwurm zu Gartow.

**C a m m e r = E t a t.****C a m m e r,**

das Cammer- und Forst-Collegium zu Neustrelitz.

(s. oben S. 72.)

\* \* \*

Landbaumeister Julius Friedrich Wilhelm Lohmeier zu Rakeburg.

**Domainen = Amt**

der Landvogtey zu Schönberg.

(besorgt alle öconomischen und Cameral = Geschäfte im Fürstenthum und reffortirt in allen dahin einschlagenden Angelegenheiten zunächst zum Cammer- und Forst = Collegio in Neustrelitz.)

1ster öconomischer Beamter: Landdrost Christian Friedrich Anton von Drenkhahn.

\* \* \*

Actuariuß: Amtmann Carl Ernst Ad. Zimmermann.

Copiist: Adolph Harnack.

Gehülfs = Copiist: Johann Ludwig Hahn, Notarius.

\* \* \*

**U n t e r b e d i e n t e**

wie bei der Landvogtey.

**Steuer = Regal.**

Die Steuer und Contribution aus dem ganzen Fürstenthum erhebt zur Rakeburger Hauptcasse der Steuer = Commissair Heinrich Wenzel, Inhaber des eisernen Kreuzes 2ter Klasse, zu Schönberg.

**Post = Regal.**

Die Post = Expedition zu Schönberg wird von dem Bürgermeister Saß besorgt.

**Zoll = Regal.**

Den Zoll zu Lenschow erhebt und berechnet zur Zeit der Büdener Dähn.

## D e r s t e

## Forst- und Jagd-Administrations-Behörde.

Das Großherzogliche Cammer- und Forst-Collegium  
zu Neustrelitz.

## Interimistische

## Forst-Justiz-Behörde,

(Der durch das Rescript vom 31sten Mai 1817 der Name  
provisorisches Forstgericht im Fürstenthum  
Rakeburg beigelegt worden, ist errichtet durch die Ver-  
ordnung vom 10ten Februar 1817, hält ihre Sitzungen  
in Schönberg und erkennt in allen Forst- oder Holzdelicten  
finaliter.)

Landdrost von Drenkhahn	}	in Schönberg.
Gerichtsrath Dr. Karsten		
Oberförster Danckwarth		

\* \* \*

Actuarius: Amtmann Carl Ernst Adolph Zimmer-  
mann.

Copist: Adolph Harnack.

## F o r s t - B e d i e n t e.

Forstjunker Adolph Joh. Otto von Wickede auf dem  
Domhose bei Rakeburg.

\* \* \*

Carlow: Förster, Friedeich August Ludwig Harms.

Holzwärter: Kademacher Bonhof zu Netelsdorf.

Hohenmiele: Förster Heinrich Boldt.

Mannhagen: Förster Georg Heinrich Christoph Solvie.

Römnitz: Holzwärter Friedrich Ebecke.

Schönberg-Rupensdorf: Oberförster Carl Georg Adolph  
Danckwarth in Schönberg.

Schlagbrügge: Förster Georg Wicht.

Ziethen: Holzwärter Theodor Krüger.

Für die Lenschower, Duvenneſter, Wahrſower und  
Reſdorfer Zuſchläge Holzwärter Krüger.

\* \* \*

Nach dem Cammerberichte vom 8. Januar 1829  
und deſſen Anlagen enthalten die fünf Forſtreviere an  
Forſtgrund folgenden Flächeninhalt:

1)	Forſtrevier Schönberg = Rupensdorf	271,844	□R. Lübsch.
2)	———— Schlagsdorf . . . . .	334,701	— „ „
3)	———— Stove . . . . .	200,186	— „ „
4)	———— Schönberg . . . . .	267,635	— „ „
5)	———— Mannhagen . . . . .	31,719	— „ „

zusammen 1,106,085 □R. Lübsch.

## M a g i s t r a t

der Amtsfäßigen Stadt Schönberg.

Bürgermeiſter: Heinrich Friedrich Dethloff Caß.

Rathmänner: Johann Jochen Spehr.

J. Bockwoldt.

Quartiersmänner: Hauschild, Holst, Grewsmühl,  
Sievers.

\* \* \*

Sprützenmeiſter der herrſchaftlichen Sprütze: Schlöſ-  
ſer Kuhlmann und Schuſter Möller.

Sprützenmiſter der beiden Stadtſprützen: Schuſter-  
meiſter Chriſt. Soll, Schloſſermſtr Schröp, Schu-  
ſtermeiſter Joh. Soll, Schloſſermeiſter Abels.

## Medicinal = Anſtalten.

Landphyſikus: Dr. Hülfemeyer, genannt Hörcher, in  
Schönberg.

Dr. Carl Wilhelm Marung in Schönberg.

Privilegirte Apotheker.

Rakeburg: Chriſtian Friedrich Siedenburg.

Schönberg: Bürgermeiſter Heinrich Fr. Detlof Caß.

## Hebammen.

Schönberg: Maria Zölke.

Verehel. Wolgast, geb. W. J. Fermor.

Verehel. Kreuzfeldt, geb. Levi.

Carlow: Agn. Cath., verehel. Greve geb. Schünemann.

Selmsdorf: verehel. Schütt.

Thandorf: Johanna Elisabeth, verehel. Mustin.

Herrnburg: Anna Margaretha Peters, geb. Bollow.

Schlagsdorf: Catharina Maria Margaretha, verwittw.

Elsen, geb. Didrichsen.

Auf der Beeck und dem Dombhof: verwittwete Kalfack

geb. Buchbauer.

## Thierarzt.

Carl Wilhelm Reimer zu Schönberg.

## Polizei = Anstalt

zur Abwendung von Bagabonden.

Commando's, welche alle sechs Monate abgelöst werden, von 4 Mann Husaren, nebst einem Unteroffizier des Districts-Husaren-corps zu Neustrelitz, verrichten den Dienst der Gensd'armirie.

## Armen = Unterstützung

unter Controlle, Oberaufsicht und Direction der Landvogten zu Schönberg

geschiehet durch Beiträge in sieben Armenkassen, deren Berechner sind:

- 1) die Prediger zu Schönberg,
- 2) — — — Selmsdorf,
- 3) — — — Herrnburg,
- 4) Krämer Siebenmark für die vereinigten Armendistricte Demern und Carlow,
- 5) Förster Wicht in Schlagbrügge,
- 6) der Prediger zu Zieten.



## Zweite Abtheilung.

---

### Topographie des Fürstenthums Naheburg,

nach der annoch beobachteten Eintheilung in fünf  
Bogteyen.

(Die nicht regulirten Dörfer sind mit gesperrten  
Lettern gedruckt.)

#### 1. Bogtey Schönberg.

Bardowick	3 Bollh. 1 Büdn. Schulze: Möller.
Blüssen	5 Bollh. 2 Büdn. Schulze: Lenschow.
Falkenhagen [	8 Bollhüfn. 1 Halbhüfn. 3 Büdner. Schulze: Siebenmark.
Grieben [	9 Bollhüfn. 2 Halbhüfn. 3 Büdner. Schulze: Kenzow.
Groß Bünstorf	5 Bollh. Schulze: Meyer.
Groß Siemz	6 Bollh. Schulze: Ahrend.
Herrnburg $\odot$ 3 $\Delta$ [F	8 Bollh. 1 Rätzn. 20 Büd. Schulze: Lühr.
— — R. U	verehelichte Köper, geb. Schiller.

Hohemiele 7 $\Delta$	5 Bollhüf. Schulze: Gre-
Klein Bünsdorf	vismühl.
Kleinfeld	5 Bollhüf. Schulze: Bur-
Klein Siemz	meister.
Lindow	7 Bollhüfner, 3 Büdner.
Lübseerhagen	Schulze: Kähler.
Malzow	6 Bollh. Schulze: Kiese.
Menzendorf, Dorf [ $\Delta$ F.	3 Bollh. 1 Halb. 2 Büdner.
— — — Hof	Schulze: Kallies.
Papenhufen	8 Bollhüfner, 2 Büdner.
Rabensdorf, Dorf $\Delta$	Schulze: Maaf.
— — — Hof	4 Bollhüfner, 8 Büdner.
Retelsdorf $\text{♂}$	Schulze: Heinrich Len-
Rodenberg	schow.
Rottensdorf	C. F. Siemenz.
Rüschenebeck	2 Bollhüfner. Schulze:
Sabow	Wigger.
Schönberg, in der Stadt	2 Bollhüfner, 3 Büdner.
⊙ F. F. 7	Schulze: Boy.
— — Bauhof F.	Friedrich Rusch.
— — 1 WÜ 1 h. $\text{U}$	6 Bollh. 1 Büdner. Schulze:
1 Del $\text{U}$ 1 $\text{Q}$	Grevismühl.
— — Ziegelei	4 Hüfner. Schulze: Busch.
Schwanbeck	3 Hüfner. Schulze: Boy.
	2 Hüfn. Schulze: Wigger.
	6 Hüfn. 4 Büdner. Schulze:
	Hans Heiner. Bonhoff.
	8 Bauleute. Schulze:
	Spehr.
	Pächter Johann Dietrich
	Wilh. Schröder, auch
	Pächter der Brandwein-
	brennerei auf dem Bau-
	hofe.
	Christoph Wischendorf.
	Ziegler Bockwoldt.
	5 Bollh. 1 Käthn. 2 Büdner.
	Schulze: Siebenmark.

Selmsdorf, Dorf	⊙ Δ [	8 Hüfn. 3 Halb. 26 Büdn. Schulze: Faasch.
— — — Hof		Christian Breuel.
Sülsdorf		11 Hüfn. Schulze: Boff.
Lörpt		5 Hüfn. 2 Büdn. Schulze: Oldörp.
Zarnewenz	Δ	5 Hüfn. 1 Büdn. Schulze: Sterley.
— — — Hof		Hans Peter Drews.

## 2. Bogtey Rupensdorf.

Bechelsdorf		4 Hüfn. Schulze: Oldörp.
Boitin-Nesdorf	Δ	2 Boll. 4 Dreiviert. Hüfn. 4 Büd. Schulze: Oldörp.
Duvenest		5 Halb. 1 Viertel-Hüfn. 1 Büdner. Schulze: Wittfoth.
Klein Mist	Δ	5 Hüfn. 4 Büdn. Schulze: Planthaber.
Lauen, Dorf	Δ	Erbpächter Wilh. Meyer. 1 Hüfn. 1 Halb. 1 Büdn. Schulze: Dräger.
— Meierei		f. Selmsdorf.
Lenschow	Δ	1 Büdener, f. Wahrsow.
Lockwisch, Dorf	Δ	9 Hüfn. 2 Büdn. Schulze: Oldörp.
— — Hof		Ludwig von Hobe.
— — ♂ Δ ♀		Friedrich Daniel Jochen Capell.
Lüdersdorf	Δ	5 Boll. 2 Halb. u. 10 Büdn. Schulze: Werner.
Niendorf		5 Hüfn. 1 Büdn. Schulze: Ollrogge.
Olldorf	Δ	5 Hüfn. 5 Büdn. Schulze: Heinrich Frentag.
Palingen [		14 Boll. 1½ Hüf. u. 8 Büd. Schulze: Sterley.
— — ♂		Erbmüller Adolph Frie- drich Menz.

Petersberg [ $\Delta$	7 Hüfn. $1\frac{3}{4}$ Hüfn. $2\frac{1}{3}$ Hüfn. 4 Büdn. Schulze: Kolhase.
Rupensdorf	4 Bollhüfner, 1 Rätbner, 2 Büdn. Schulze: Maaf.
Teschow	7 Hüfn. 1 Rätbn. Schulze: Sterley.
Wahlsdorf	5 Hüfn. Schulze: Mellmann.
Wahrsow [	4 Hüfn. 1 Halb. 6 Büdn. Schulze: Kolhase.
— — Hof	Johann Gustav Ecken- green.
Westerbeck	f. Hof Lockwisch.

## 3. Bogtey Stove.

Carlow O $\neq$ [ $\Delta$ F.	8 Boll. 3 Halb. Hüfn. 8 Gr. 3 Klein-Rätbn. 4 Büdn. Schulze: Holst.
Cronscamp	6 Hüfn. 10 Büdn. Schulze: Freitag.
Demern, Dorf $\odot$ [ $\Delta$	1 Boll. 1 Halb. $1\frac{1}{3}$ . $2\frac{1}{4}$ . $1\frac{1}{8}$ Hüfn. und 4 Büdn. Schulze: Hartmann.
— — Hof	Carl Friedrich Wicke.
Groß Rünz [ $\Delta$	6 Hüfn. 2 Halb. 1 Büdn. Schulze: Niehof.
Klein Rünz Kloßdorf	Christian August Rusch. 4 Hüfn. 4 Halb. 6 Büdn. Schulze: Ahrend.
Ruhlrade $\text{♂}$	4 Hüfn. 1 Halb. 2 Büdn. Schulze: Kreuzfeldt.
Morien Pap. $\text{U}$ $\Delta$	Rathmann Spehr in Schönberg.
Reschow [	4 Hüfn. 1 Halb. 2 Büdn. Schulze: Ahrend.
Pogez	7 Hüfn. 7 Büdn. Schulze: Holst.

Röggelin	f. Stove.
Röggelin Z.	Jochen Hinrich Köhler.
Samkow $\Delta$	5 Hüfn. 1 Halbh. 2 Büdn.
Schaddingsdorf	Schulze: Baars.
Stove Hof	3 Hüfn. 1 Halbhüfn., ein $\frac{1}{3}$
— $\mathcal{U}$ $\mathcal{O}$ $\Delta$	Hüfn. 5 Büdn. Schulze: Lütjohann.
	Friedr. Christian Warncke.
	Rudolph Bocke. 1 Büdn.
	der zugleich Schmied ist.

## 4. Vogten Schlagsdorf.

Beek $\mathcal{U}$	Wittwe Penkow, geb. Gold.
Beek oder Mühlenbeek 6	Geheim. Commerzienrath
Kupfer $\mathcal{U}$ 4 $\Delta$	Simon Hasse in Lübeck.
Campow $\Delta$	25 kleine Hausbesitzer.
Domhof bei Rakeburg $\odot$	6 Hüfn. 2 Rätbn. Schulze: Bollow.
Groß Mist [ $\Delta$	8 Hüfn. 4 Büdn. Schulze: Oldenburg.
Groß Molzahn [ $\Delta$	Amtmann Heinrich Anton Drenckhahn.
Heilige Land	9 Büdener.
Hohleuchte	2 Büdener.
Klein Molzahn	4 Hüfn. 1 Halbh. 3 Büdn.
Lankow	Schulze: Parbs.
Mechow, Dorf [ $\Delta$	3 Hüfn. 4 Büdn. Schulze: Kähler.
— — Hof	2 Hüfn. 2 Rätbn. 1 Büdn.
Neuhof	Schulze: Bölckner.
Raddingsdorf	Amtmann Carl Stamer.
	Matthäus Heinr. Warncke.
	4 Boll- 1 Halbhüfn. und 1 Büdner.
	Schulze: Metelsdorf.
Rieps [ $\Delta$	9 Boll- u. 1 Halbh. 4 Büdn.
	Schulze: Stein.

Römnitz Hof $\mathcal{U}$	Joh. Heinrich Müller.
— — Del W. $\mathcal{J}$	Pächter: Borbeck.
Perukenkrug	2 Büdner.
Schlagbrügge $\mathcal{F}$ $\Delta$	6 Hüfn. 4 Halbh. 3 Büdn.
Schlagresdorf $\Delta$	Schulze: Oldenburg.
Schlagsdorf, Dorf $\odot$ 2 $\Delta$	7 Hüfn. 1 Käthn. 5 Büdn.
[ F.	Schulze: Dllmann.
— — — Hof	4 Hüfn. 6 Halbh. 8 Käthn.
Sülsdorf	13 Büdner. Schulze:
Thandorf $\Delta$ [	Christian Heinrich Sie-
Wendorf	benmark.
	Christian Ludwig Wilhelm
	Josua Sick.
	6 Hüfn. 2 Käthn. Schulze:
	Meyer.
	9 Bollhüfn. 4 Halbhüfn.
	4 Büdn. Schulze: Otte.
	5 Boll- 1 Halb- u. 1 Drit-
	telhüfner. 1 Büdner.
	Schulze: Böttcher.
Wietingsbeck $\Delta$	f. Mechow Hof.
Ziethen $\odot$ $\Delta$ $\Delta$ [	3 Hüf. 6 Käthn. 5 kl. Käthn.
	1 Büdner. Schulze:
	Hauschild.

## 5. Bogtey Mannhagen.

Hammer. Kupfer- $\mathcal{U}$	Seheim. Commerzienrath
— —	Simon Hasse in Lübeck.
— — Pap. $\mathcal{U}$	9 Erbpächter. 2 Büdner.
Mannhagen $\mathcal{F}$ $\Delta$ [	Jochen David Kähler.
— — R. $\mathcal{U}$	1 Freischulze, 6 Hüfner,
	3 Käthn. 2 Büdn.
	Erbmüller Otto Friedrich
	Rabe.
Panten	8 Hüfn. 2 Käthn. 1 Büdn.
Walksfelde	Bauervogt: Nehls.
	5 Hüfn. 4 Büdn. Bauer-
	vogt: Brüggemann.

## Verzeichniß der Städte im Fürstenthum Rakeburg.

1. Dombhof und Palmberg bei der Stadt Rakeburg:  
Außer der Domkirche, den Schul- und Collegien-  
Gebäuden, dem Hospital und der Reserve-Wache  
sind daselbst 36 Wohngebäude.

Die Menschenzahl war im Jahr 1817 = 252,  
im Jahr 1829 = 245, im Jahr 1839 = 233, und  
wohnen daselbst neben der Großherzogl. Dienerschaft,  
den Kirchen- und Schulbedienten u. s. w. 1 Apo-  
theker, 1 Maurer, 1 Zimmermann, 1 Tischler,  
1 Schuster, 1 Schneider, 2 Tagelöhner.

2. Stadt Schönberg: in dieser amtsässigen Stadt  
sind mit Ausschluß der Landvogtey-Gebäude und  
deren Umgebungen 149 Häuser und 4 Buden. ○  
Die Menschenzahl war im Jahr 1817 = 1047,  
im Jahr 1829 = 1425, im Jahr 1839 = 1612.

Es wohnen in der Stadt: 1 Apotheker, 6 Bäcker,  
1 Buchbinder, 1 Buchdrucker, 1 Chirurg, 4 Böttcher,  
3 Drechsler, worunter 2 Horn- u. Knochendrechsler  
und 1 Holzdrechsler, 2 Schönfärber und Drucker,  
1 Hutmacher, 14 Gastwirthe und Krüger, 4 Glaser,  
2 Goldschmiede, 5 Grobschmiede, 3 Hebammen,  
4 Schlosser, 4 Kaufleute und 7 Krämer, worunter  
1 Kessel- und Grapenhändler, 1 Klempner, 1 Loh-  
gärber, 1 Maler, 3 Maurer, worunter 1 Wittwe,  
1 Nagelschmiedewittwe, 3 Stell- und Rademacher,  
4 Raschmacher, 1 Niemer, 2 Sattler und Tapezierer,  
1 Seifen-, Lichter- u. Tabackß-Fabrikant, 1 Reifer,  
7 Schlächter, 23 Schneider, worunter 2 Wittwen,  
1 Schornsteinfeger, 1 Scheerenschleifer und Sieb-  
macher, 35 Schuster, 1 Stadtmusikus, 1 Thierarzt,  
17 Tischler, 3 Töpfer, 2 Uhrmacher, 21 Weber,  
worunter 2 Wittwen und 1 Dammastweber, 3 Sim-  
merleute, worunter 1 Wittwe, 8 Bauleute, 4 Pferde-  
händler, 4 Hornviehhändler, 8 Frachtfahrer und  
Fuhrleute, 1 Fischer.

## Herrschaftliche Monopolen.

---

Stadt- und Amtsmusicus	Organist Joh. Aug. Fr. Kreuzfeldt zu Schönberg.
Schornsteinfeger	Carl Christoph Kunow.
Viehverschneider	Jochen Christoph Siesage auf der Beeck. Heinr. Möller in Schwanbeck.
Frohnerci	Joh. Christian Hennings Erben in Lübeck. Pächter: Halbmeister Johann Wilhelm Hitz.

---

## B e r z e i c h n i ß

der

### Allodialgüter im Fürstenthum Rastenburg,

(welche weder vermessen noch bonitirt sind.)

(Menschenzahl im J. 1829: = 484, im J. 1839: = 514.)

Christinenthal	s. Horst.
Dodow	Kammerherr Erich Friedr. Hans Carl v. Grävenitz auf Waschow.
Oldenburg )	Ernst Friedr. v. Treuenfels Erben.
Horst )	Gottlieb Aug. v. Gundlach.
Lorriesdorf	

---



Vergleich der Geborenen, Gestorbenen, Eopulirten, Communifanten und Confirmirten  
im Fürstenthum Rastenburg vom 1. Octbr. 1839 bis zum 30. Septbr. 1840.

Geborene			Gestorbene			Eop.		Unter den Geborenen		Communifanten			Confirmirte			
MR.	RS.	zuf.	MR.	RS.	zuf.	Paare.	unehl. Paare.	weibl. Paare.		MR.	RS.	zuf.	MR.	RS.	zuf.	
			Todesgeborene													
			0 =	1 Jahr		9	4	13								
			1 =	10 —		38	42	80								
			10 =	20 —		35	36	71								
			20 =	30 —		7	8	15								
229	221	450	30 =	40 —		10	13	23	64	3						
			40 =	50 —		5	10	15								
			50 =	60 —		10	13	23								
			60 =	70 —		11	8	19								
			70 =	80 —		19	19	38								
			80 =	90 —		22	13	35								
			90 =	100 —		8	9	17								
						2	—	2								
Sa.	229	221	450			176	175	351	95	64	3	4892	4996	9798	167	152319
In den auswärtis eingepfarreten Driehaften																
			53					40	16	3	2			1482		27
überall																
			503					391	111	67	5			11280		346

A.  
Öffentliche  
Communifanten }  
B.  
Brumfens und  
Privats  
Communifanten }

## Postcourse im Fürstenthum Rakeburg.

In Schönberg geht die fahrende Post nach Lübeck ab Dienstag und Freitag Morgens; kömmt an des Abends an denselben Tagen.

Die fahrende Post über Rehna nach Schwerin geht ab nach Ankunft der Lübecker; kömmt an vor Abgang der Lübecker Post.

Der Postbote von Schönberg nach Rakeburg geht ab Mittwoch und Sonnabend Morgens, und kömmt an den nämlichen Tagen Abends zurück.

---



Vierter Theil.

---



# Annalen

für das

Großherzogthum Mecklenburg = Strelitz

von

1840.

---

- Jan. 8. Feierliche Audienz des Königl. Dänischen außerordentlichen Gesandten, Kammerherrn Grafen von Reventlow, bei Ueberreichung zweier Schreiben Sr. Majestät des Königs von Dänemark in Veranlassung des Ablebens Sr. Maj. des Königs Friedrich VI. und der Thronbesteigung Sr. Maj. des Königs Christian VIII.
- 11. Verordnung, betr. die neue Begründung des ritterschaftlichen Creditvereins für die Großherzogthümer Mecklenburg, und Landesherrliche Bestätigung der neuen Statuten.
- 12. Abreise des diesseitigen außerordentlichen Gesandten, Kammerherrn und Obristleutnant von Wenckstern, an Se. Maj. den König von Dänemark, nach Copenhagen bei Ueberbringung des Antwortschreibens Sr. Königl. Hoheit des Großherzogs.
- 14. Rescript an die Consistorial-Commission des Fürstenthums Rügen, betreffend die Vernehmung der Brautleute durch die Prediger vor der Copulation.
- Febr. 5. Rescript an das Consistorium, betreffend das Verbot, unehelichen Kindern außer im Fall der Legitimation per subsequens matrimonium oder per rescriptum Principis den Namen des Vaters beizulegen.
- 6. Abreise des Erbgroßherzogs R. H. nach Berlin.
- 10. Rescript an das Justizamt der Landvogtey in Schönberg, betreffend die authentische Interpretation der Verordnung vom 2. Novbr. 1839 wegen Wahrnehmung und

- Vertreibung der Prediger- und Kirchengelübden in Stuprations-Fällen im Fürstenthum Rakeburg.
- Febr. 29. Abreise des Großherzogs u. der Frau Großherzogin R. R. H. H., so wie der Herzoginnen Louise und Caroline H. H. nach Berlin.
- März 29. Rückkehr der Frau Großherzogin R. H., so wie der Herzoginnen Louise und Caroline H. H. von Berlin.
- April 1. Rückkehr des Großherzogs und des Erbgroßherzogs R. R. H. H. von Berlin.
- 2. Publicandum, betreffend die Veränderungen der Arzneytaxe für 1840.
- 26. Verordnung, betreffend die Erweiterung der Taufzeit für neugeborne Kinder.
- Mai 6. Verordnung zur Publication der Medicinal-Ordnung für das Herzogthum Mecklenburg-Strelitz.
- 21. Publicandum, betr. die Erläuterung und Erweiterung der Verordnung vom 22. Januar 1838 wegen des Verkehrs auswärtiger Handelstreibender in den hiesigen Landen.
- Juni 4. Reise des Großherzogs, der Frau Großherzogin und des Erbgroßherzogs R. R. R. H. H. H. nach Berlin.
- 8. Rückkehr der Frau Großherzogin R. H. von Berlin.
- 13. Bekanntmachung eines Rescripts, betr. die Wirksamkeit des Großherzogl. Consistorii.
- 16. Rückkehr des Großherzogs und des Erbgroßherzogs R. R. H. H. von Berlin.
- 23. Des Erbgroßherzogs Kön. Hoh. treten Ihre größere Reise durch Deutschland und die Schweiz nach Italien an.
- 24. Abreise der Frau Großherzogin R. H. und der Herzoginnen Louise und Caroline H. H. nach Salzbrunn.
- 30. Publicandum, betreffend die Regulirung der sogenannten Müllermeße.
- Juli 20. Publications-Patent zur revidirten Oberappellationsgerichts-Ordnung.

- Juli 20. Publications-Patent zur Verordnung, betreffend die Rechtsmittel in Civilsachen und nichtcriminellen Strafsachen.
- 20. Nebenverordnung in Bezug auf die revirirte Oberappellationsgerichts-Ordnung, so wie auf die Verordnung, betreffend die Rechtsmittel in Civilsachen und nichtcriminellen Strafsachen.
- 20. Verordnung, betr. die richterliche Feststellung der Advocatur- u. Procuratur-Rechnungen.
- 25. Verordnung, betreffend das Verbot des Haltens von Hand- und Grüzmühlen in den Städten des hiesigen Herzogthums ohne obrigkeitliche Erlaubniß, so wie den verbotenen Mißbrauch solcher Mühlen.
- Aug. 4. Bekanntmachung, betreffend die Feststellung des Verhältnisses der Candidaten der Theologie zu den Präpositen.
- Sept. 2. Steueredict zur Aufbringung der zur Unterhaltung der Infanterie des Bundes-Contingents vereinbarten Summe, so wie zu der bewilligten Landes-Beihülfe zu den Chaussee- u. Wasserbauten auf das Jahr v. 1. Juli 18 $\frac{40}{41}$ .
- 23. Rescript an die Landvogtey in Schönberg wegen Erlassung dieses Steueredicts im Fürstenthum Rastenburg.
- 27. Verordnung, betreffend die Erweiterung der Laufzeit für neugeborne Kinder im Fürstenthum Rastenburg.
- 28. Publicandum, betreffend die Visitation sämmtlicher Apotheken des hiesigen Herzogthums durch die betreffenden Physici.
- Octbr. 6. Ausschreiben zu dem am 12. November in Malchin zu eröffnenden Landtage.
- Nov. 11. Feierliche Audienz des Königl. Preussischen außerordentlichen Gesandten und bevollmächtigten Ministers von Hanlein bei Uebergabe seines neuen Creditivs.
- 12. Eröffnung des Landtags zu Malchin durch den Landtags-Commissarius Kammerherrn und Canzleidirector von Schve.



## Landtags - Propositionen.

I. Die ordinaire Landescontribution vom 1. Juli 18 $\frac{40}{41}$ .

Dabei wird proponirt:

1) daß die Auszahlung der Bauhülfs-gelder auch ferner für das Jahr bis zum 1. Juli 1841 wegfalle, der einjährige Betrag derselben jedoch nach Grundlegung eines zehnjährigen Durchschnitts an die Landschaft des Herzogthums Mecklenburg-Strelitz ausgezahlt, und demnächst entweder zum gemeinsamen Besten der Städte insgesammt oder auch der einzelnen Städte verwendet werde.

2) unter Bezugnahme auf den Inhalt der folgenden Proposition, daß die Steuer der Eximirten fernerhin, und zwar bis zum 1. Juli 1841 fortbauere und deren Betrag in den Großherzoglichen Cassen verbleibe.

## II. Die Beiträge des Landes zur zur Unterhaltung u. des Bundescontingents.

Es erscheint, was die Unterhaltung des Infanterie-Bataillons anbetrifft, angemessen und zweckmäßig, daß die bis zum 1. Juli 1841 abgeschlossene Vereinbarung auf das folgende Jahr vom 1. Juli 18 $\frac{41}{42}$  ausgedehnt, in Betreff der Errichtung und Erhaltung der andern Waffengattungen aber nach Maßgabe der Umstände die zu treffende Vereinbarung zur Zeit vorbehalten werde. Se. Königl. Hoheit der Großherzog zweifeln nicht, daß die getreuen Stände sich hierüber zustimmig erklären werden.

Anlangend

III. die weitere Verathung über die angemessene Verbesserung der Criminal-Rechtspflege, so haben Se. Königl. Hoheit der Großherzog nach stattgahaber haushvertrags-

mäßiger Communication mit Sr. Königl. Hoheit dem Großherzoge von Mecklenburg-Schwerin den Gesetz-Entwurf über den Beweis im Criminalproceß einer weiteren sorgfältigen Bearbeitung unterzogen und darin, unter thunlichster Berücksichtigung der früheren ständischen Bemerkungen dazu, die Aenderung aufnehmen lassen, welche zur festeren Begründung und mehr gesicherten Anwendung dieses wichtigen Gesetzes dienen können. Wegen der unabweislichen Dringlichkeit dieser neuen Gesetzgebung lassen Se. Königl. Hoheit auf die früheren Verhandlungen und auf den Landtags-Abschied vom 18. Decbr. v. J. hier Bezug nehmen und hoffen, daß eine wiederholte Prüfung auch die getreuen Stände zu einer gleichen Ueberzeugung führen, und damit dem unumgänglichen Erlaß dieses Gesetzes auch, als aus einem gemeinsamen Einverständnisse hervorgegangen, thunlich machen wird.

- Nov. 22. Ankunft des Kronprinzen von Dänemark R. H. aus Copenhagen in Neustrelitz.  
 Decbr. 4. Verlobung der Herzogin Caroline, H. mit dem Kronprinzen von Dänemark R. H.  
 — 5. Contributions-Edict für das Jahr vom 1. Juli 18 $\frac{40}{41}$ .  
 — 11. Abreise des Kronprinzen von Dänemark R. H. nach Berlin.

### Erklärungen

der Landtags-Versammlung.

- Nov. 28. ad Caput propos. I. und II.  
 Decbr. 9. ad Caput propos. III.

### Landtags-Abschied

vom 10. December 1840.

Ad Caput I. Das Contributions-Edict soll gewöhnlichermaßen publicirt und auch für die Domainen ein gleiches erlassen werden.

Anstatt der auch für das Jahr v. 1. Juli 18 $\frac{4}{41}$  wegfallenden Bauhülfsgelder wollen Se. K. H. der Großherzog den einjährigen Betrag derselben nach einem zehnjährigen Durchschnitte an die getreue Landschaft auszahlen lassen, um zum gemeinen Besten der Städte insgesammt oder der einzelnen Städte verwendet zu werden.

In Ansehung der Steuer der Eximirten genehmigen Se. K. H. der Großherzog die Erklärung der getreuen Stände, nach welcher solche auch bis zum 1. Juli 1841 fortbestehen und der Betrag derselben in Allerhöchstihren Cassen verbleiben soll.

Ad Caput II. Betreffend die Beiträge des Landes zur Unterhaltung des Bundes-Contingents, so genehmigen Se. Königl. Hoheit ebenfalls, daß die deshalb unterm 14. Novbr. 1822 abgeschlossene Vereinbarung mit den getreuen Ständen bis zum 1. Juli 1842 ausgedehnt werde.

Anlangend den modus, wonach die Summe von 24000 Thalern Gold aufzubringen ist, so behalten Se. K. H. der Großherzog Sich vor, darüber wie bisher mit den getreuen Ständen des Stargarder Kreises weiter besonders zu verhandeln, werden aber dabei, wie in allen Fällen, so auch in diesem, die Wünsche u. Anträge Dero getreuen Ritter- und Landschaft möglichst berücksichtigen.

Ad caput III. Anlangend die weitere Berathung über die angemessene Verbesserung der Criminal-Rechtspflege, so haben Se. Königl. Hoheit die Erklärung der getreuen Stände über den Gesetzentwurf wegen des Anzeigenbeweises mit Befriedigung entgegengenommen und überlassen sich der Erwartung, daß durch Erlassung dieses Gesetzes, bei dessen Final-Redaction Höchstdieselben die ständischen

ständischen Bemerkungen thunlichst berücksichtigen lassen wollen, eine oft gefühlte Lücke in der Mecklenburgischen Criminal-Gesetzgebung auf eine allen dabei zu nehmenden Rücksichten entsprechende Weise ausgefüllt werden wird. — In Ansehung der Kosten, welche die in Gemäßheit des §. 15 des fraglichen Gesetz-Entwurfs anzuordnenden Sicherheitsmaßregeln verursachen werden, sind Se. R. H. der Großherzog nicht abgeneigt, auf die desfallsigen Vorschläge der getreuen Stände einzugehen, und behalten Sich vor, dieserhalb baldigst nähere Verhandlungen mit den Ständen des hiesigen Herzogthums einzuleiten. Eben so werden Se. Königl. Hoheit auch die Bemerkungen der getreuen Stände zu dem Gesetz-Entwurfe wegen Bestrafung des Wilddiebstahls 2c. mit Vorbehalt desfalliger weiterer Communication mit Sr. R. H. dem Großherzoge von Mecklenburg-Schwerin, bei der Erlassung dieses Gesetzes, so weit thunlich berücksichtigen, und dabei auch den von den getreuen Ständen ausgesprochenen Wunsch wegen Erlassung declarirender oder ergänzender gesetzlicher Bestimmungen in Betreff des Ueberlaufens der Jagdhunde auf fremdes Jagdgebiet in nähere Erwägung ziehen lassen, um demnächst nach Befinden desfallige weitere Verhandlungen mit den getreuen Ständen einzuleiten.

- Dec. 13. Audienz der zur Gratulation von den Ständen des gesammten Mecklenburgs abgeordneten drei Landmarschälle wegen Verlobung der Herzogin Caroline, H. mit dem Kronprinzen von Dänemark, R. H.
- 17. Landesherrliche Declaration der Verordnung vom 29. März 1779 wegen der Verschollenen.
- 20. Confirmation des Herzogs Georg, H.

## Wettags: Texte

für das Kirchenjahr 1841.

---

1) Wetttag in der Fastenzeit (den 5. März.)

B.M. 1 Cor. 1, 18—20. Denn das Wort vom Kreuz — dieser Welt zur Thorheit gemacht.

N.M. Jerem. 5, 1—5. Gehet durch die Gassen zu Jerusalem — und die Seile zerrissen.

2) Erndte: Wetttag (den 18. Juli.)

B.M. Joh. 4, 31—34. Indes aber ermahnten ihn — und vollende sein Werk.

N.M. Jerem. 5, 23—25. Aber dies Volk hat — wenden solches Gut von euch.

3) Wetttag vor Advent (den 26. Novbr.)

B.M. Joh. 10, 26—30. Aber ihr glaubet nicht — und der Vater sind eins.

N.M. Offenb. Joh. 22, 11—15. Wer böse ist, der — und thun die Lügen.

---

### B e r i c h t i g u n g .

---

Auf pag. 7 und 35 muß es unter „Copiisten“ heißen:  
 statt „Ludwig Kankelwis“ Bunibald Haering, und  
 statt „Pedell vac.“ Pedell: Ludwig Kankelwis.

Auf pag. 36 muß es heißen:  
 statt „Pedell vac.“ Pedell: Ludwig Kankelwis.

---

# Alphabetisches Register

der Rubriken des Staats = Calenders.

Aemter	115	Canzleynotarien	39
Aerar. comm. der Grh.		Charakterisirte Personen	27
Patron. Kirchen	64	Chaussee-Bau-Besen	98. 99
Arzte	93. 180	Chirurgen	93
Administration der Ca-		Conditorey	18
binetsgüter	86	Consistorium	49
Agenten	8	Consistorial-Commission	171
Amtsgerichte	45	Credit, Verein	104
Annalen	195	Domainen	117. 182
Apotheken	95. 180	Domainenämter	74. 178
Armenpolizey	97. 181	Engere Ausschuß d. Ritt.	102
Baubediente	73	Forstbediente	83. 179
Belvedere	19	Forstdepartement	83. 179
Bibliothek u. s. w.	13	Forstdistricte	83
Bildungsanstalt für		Gärten	20
Küster zc.	71	Garderobe	17
Brandsocietäten	105	Geheimes Archiv	7. 169
Cabinetsamt	86. 116	Geheime Canzley	7
Cabinetsamtsgericht	86	Geheime Commission	36
Cabinetsgüter	116	Geheime Legat. R.	8
Cabinetsforstdistrict	87	Geistlicher Etat	49. 171
Caffeefiederey	18	Gesandten u. s. w.	8
Cammerbediente	73. 177	Großherzogliches Haus	1
Cammerbediente		Güter	131. 189
f. Garderobe		Hagelschadensasse,	
Cammercanzley	72	curanzsocietät	106
Cammer- und Forst-		Hebammen	95. 181
collegium	72. 177	Hofagent	73
Cammerherren	9	Hofbauamt	12
Cammerjunfer	12	Hofbuchhändler	21
Cammerrevision	72	Hofcapelle	14
Candidaten d. Predk.	62. 177	Hofchirurgen	13
Canzley f. Justizcanzley		Hofgeistlichkeit	13
Canzleyadvocaten	39	Hoffünstler	21

Hofmarschallamt	12	Niedergerichte	42
Hofmedici	13	Notarien	39
Hofstaat 9. 24.	26	Ober-, Appellations-, gericht	37
Hoftheater	15	Oberhof-, u. Hofchargen	9. 24
Hypotheken-, Behörde	38	Oberschulcollegium	65
Jagddepartement	82. 179	Organisten	49. 172
Intelligenzexpedit.	99	Ouvriers	21. 24
Judengemeinden	113	Patriot. Verein	106
Justizkanzley	38	Polizeyanstalten	89. 181
Justizetat	37. 170	Postcourse	155. 191
Justitiarien	47	Postregal	79. 178
Keller	18	Prediger	49. 172
Kirchenliste	153. 190	Recepturen	75
Kirchendconomi und Provisores	64. 177	Regierungscanzley	35
Kornbdden	73	Regulir. = Commission	172
Küche	17	Rentey	72
Küster	49 172	Residenten	8
Land-, Arbeits-, Zucht-, und Irrenhaus	98	Ritter-, und Landschaft	103
Landesregierung	35. 169	Ritterschaftliche Güter	131
Landgestüt	24	Schloßbediente	18
Landschaft	103	Schulmeister	49. 172
Landständ. Verfassung	100	Silberkammer	18
Landvogtey i. F. Kakeb.	169	Sparkasse	107
Laquais	17	Stadtgerichte	42
Legationsrätthe	8	Stadt-, Land-, und Districtsphysici	91. 180
Lehncammer	35	Stadtschulen	65. 176
Livreebediente	23	Städte und Flecken	142. 184
Maaf-, und Ge-, wicht-, Aufseher	99	Steuerregal	76. 178
Magazine	73	Superintendentur	49
Magistrate	108. 109. 180	Thierärzte	96. 181
Marstall	23	Waschhaus	20
Medizinalanstalten	91. 180	Wegebesserungscom- mission	99
Militair-, Etat	87	Zahnarzt	94
Ministerium	7	Zollregal	79. 178
Monopolien	130. 189		

# Personal-Register

aller ritterschaftlichen und übrigen Landgüter-  
Besitzer des Großherzogthums  
Mecklenburg-Strelitz.

---

## A.

v. Arenstorff C. A. L.  
E. 139.

## B.

v. Behr = Regendank  
H. A. 138.

v. Behr C. B. K. Lehns-  
erbe. 135.

v. Berg E. 138.

Berlin D. H. 137.

v. Bork C. A. 138.

Brauers C. G. Lehns-  
Erben. 133.

v. Buch F. G. 140.

Warnewitz G. 136.

## D.

v. Dewitz F. A. D. 133.  
139.

v. Dewitz U. D. 135.  
136.

v. Dewitz D. E. E. H.  
137.

## E.

v. Engel, R. 134.

## F.

Friedland Stadt. 140.

Friedland Stadt, Cäm-  
meri. 140.

Friedland Kirchen, Deco-  
nomie. 139.

## G.

v. Gamm, F. L. D. 134.

v. Genzkow J. 136.

v. Grävenitz C. F. H. E.  
im Fürstenth. Rakeb. 189.

v. Gundlach G. A. im  
Fürstenth. Rakeb. 189.

## H.

Haberlands G. Lehns-  
erben. 138.

F. Graf v. Hahn. 138.  
139.

Holdorf C. H. T. 141.

Hoth G. J. 138.

Hoth J. E. 138.

Hoth A. 133.

## K.

Koch W. C. J. G. Lehns-  
erben. 133. 140.



L.

Baron v. Langermanns  
Erlenkamp F. 134.  
Lehmann C. G. 133  
v. Lücken F. W. A. 135.

M.

Meinke F. 137.  
Mercker A. F. C. J. 135.  
Michael O. L. T. F. 132.  
141.  
Michael A. G. C. 135.  
Michael A. H. F. A. 136.  
Michael J. H. L. C. 140.  
Müller C. J. H. 135.  
Müller F. A. 141.

N.

Nauck G. R. W. 134.

O.

v. Orthen C. C. 132.  
135.  
v. Orthen C. C. F. H. H.  
Lehnserben 133. 136.  
v. Orthen J. J. B. W.  
137.  
v. Orthen W. 132. 137.  
v. Orthen G. 138.  
v. Orthen A. F. C. 139.  
v. Orthen A. 139.

P.

Peters A. F. 139.

R.

v. Rhade C. F. H. C. D. A.  
136.  
v. Rieben G. A. W. 134.  
L. Rodbertus, geb.  
Schlettwein. 132.  
v. Rieben C. C. L. T. 133.  
Rohrbeck C. F. 139.  
Rohrbeck J. 139.

S.

v. Scheve T. 133.  
Graf v. Schwerin J. C. H.  
135. 136. 137.  
Seip P. 135. 140.  
Seip C. L. 141.  
Siemerling L. 137.

T.

v. Treuenfels C. F. Er-  
ben im Fürstenth. Rake-  
burg 189.

W.

v. Warburg, C. 138.  
v. Warburg H. 140.  
v. Waldau F. 134.

# Genealogische Beilage

zum

Mecklenburg - Strelitzischen

## Staatskalender

auf

das Jahr

1841.

---

Neustrelitz,  
bei G. F. Spalding.

# Genealogische Beilage

Abt. - Hamburg

(Genealogische Beilage)

Genealogische Beilage  
Abt. - Hamburg  
Genealogische Beilage  
Abt. - Hamburg  
Genealogische Beilage  
Abt. - Hamburg

Abt. - Hamburg

(Genealogische Beilage)

Genealogische Beilage  
Abt. - Hamburg  
Genealogische Beilage  
Abt. - Hamburg  
Genealogische Beilage  
Abt. - Hamburg

Abt. - Hamburg

(Genealogische Beilage)

Genealogische Beilage  
Abt. - Hamburg  
Genealogische Beilage  
Abt. - Hamburg  
Genealogische Beilage  
Abt. - Hamburg

## Anhalt = Bernburg.

(Evangelischer Religion.)

Herzog Alexander Karl, geb. 2 März 1805, succ. 24 März 1834 seinem Vater Herzog Alexius Friedrich Christian, verm. 30 Oct. 1834 mit der Prinzessin Friederike Karoline Juliane zu Schleswig, Holstein, Sonderburg, Glücksburg, geb. 9 Oct. 1811.  
Schwester.

Wilhelmine Louise, geb. 30 Oct. 1799; f. Preußen.

## Anhalt-Bernburg-Schaumburg.

(Reformirter Religion.)

Im Mannsstamm erloschen mit dem 24 Dec. 1812 verst. Fürsten Friedrich Ludwig Adolph.

Wittve des Fürsten Carl Victor Friedrich:

Amalie Charlotte Louise Wilhelmine, Prinzessin von Nassau, Weilburg, geb. 6 Aug. 1776, verm. 29 Oct. 1793, Wittve 22 April 1812.

Tochter.

Emma, geb. 20 Mai 1802, verm. 26 Juni 1823 mit dem Fürsten Georg Heinrich zu Waldeck und Pyrmont; f. Waldeck.

## Anhalt = Dessau.

(Evangelischer Religion.)

Herzog Leopold Friedrich, geb. 1 Oct. 1794, succ. 9 Aug. 1817, verm. 18 April 1818 mit Friederike Wilhelmine Louise Amalie, Prinzessin von Preußen, geb. 30 Sept. 1796.

Kinder.

1. Friederike Amalie Agnes, geb. 24 Juni 1824. 2. Leopold Friedrich Franz Nicolaus, Erbprinz, geb. 29 April 1831. 3. Maria Anna, geb. 14 Sept. 1837.

## Mutter.

Christiane Amalie, Landgraf Friedrich Ludwig von Hessen-Homburg Tochter, geb. 29 Juni 1774, verm. 12 Juni 1792 an den Erbprinzen Friedrich von Anhalt-Dessau, Wittwe 27 Mai 1814.

## Geschwister.

1. Amalie Auguste, geb. 18 Aug. 1793; f. Schwarzburg-Rudolstadt. 2. Georg Bernhard, geb. 21 Febr. 1796, verm. 6 Aug. 1825 mit Karoline Auguste Louise Amalie, Karl Günthers, Prinzen von Schwarzburg-Rudolstadt Tochter, Wittwe 14 Jan. 1829; Tochter: Louise, geb. 22 Juni 1826. 3. Louise Friederike, geb. 1 März 1798; f. Hessen-Homburg. 4. Friedrich August, geb. 23 Sept. 1799, verm. 11 Sept. 1832 mit Marie Louise Charlotte, des Prinzen Wilhelm von Hessen-Cassel Tochter, geb. 9 Mai 1814. Davon: a. Adelhaid Marie, geb. 25 Dec. 1833. b. Bathildis Amal-gunde, geb. 29 Dec. 1837. c. Hilda Charlotte, geb. 13 Dec. 1839. 5. Wilhelm Boldemar, geb. 29 Mai 1807.

## Anhalt = Köthen.

(Reformirter Religion.)

Herzog Heinrich, geb. 30 Juli 1778, succ. seinem Bruder, dem Herzoge Ferdinand, am 23 Aug. 1830, verm. 18 Mai 1819 mit Auguste Friederike Esperance, des Fürsten Heinrich XLIV. Reuß-Schleitz-Kösteritz zweiter Linie Tochter, geb. 3 Aug. 1794.

## Bruder.

Ludwig, geb. 16 Juli 1783.  
Wittve des am 23 August 1830 verstorbenen Herzogs  
Friedrich Ferdinand:

Julie, Gräfin von Brandenburg, geb. 4 Jan. 1793.

## A r e m b e r g.

(Katholischer Religion.)

Herzog Prosper Ludwig, geb. 28 April 1785,

succ. im Sept. 1803, verm. 26 Jan. 1819 mit Maria Ludmilla, Prinz. von Lobkowitz, geb. 15 März 1798.

## Kinder.

1. Louise Pauline Sidonie, geb. 18 Dec. 1820.
2. Marie Flore Pauline, geb. 2 März 1823.
3. Engelbert August Anton, Erbprinz, geb. 11 Mai 1824.
4. Anton Franz, geb. 5 Febr. 1826.
5. Karl Maria Joseph, geb. 6 Sept. 1831.
6. Joseph Leonhard Balthasar, geb. 8 Aug. 1833.

## Brüder.

1. Philemon Paul Maria, geb. 10 Jan. 1788.
2. Peter Karl, geb. 2 Oct. 1790, verm. 27 Jan. 1829 mit Alix Maria Charlotte von Falleyrand-Vertigord, geb. 4 Nov. 1808. Davon: a. Augustine Marie, geb. 15 Nov. 1830. b. Louis Carl Maria, c. Louis August Albiric, Zwillingbrüder, geb. 15 Dec. 1837.

Vaters-Bruder und dessen Nachkommen.  
Prinz August Maria Raimund, (geb. 30 Aug. 1753, gest. 26 Sept. 1833)

## Sohn.

Ernst Engelbert, geb. 25 Mai 1777, verm. 2 April 1800 mit Marie Theresie, Gräfin von Windischgrätz, geb. 4 Mai 1774. Davon: Ernestine Marie, geb. 19 Febr. 1804.

## B a d e n.

(Lutherischer Religion.)

Großherzog Karl Leopold Friedrich, geb. 29 Aug. 1790, succ. seinem Bruder, dem Großherzoge Ludwig, am 30 März 1830, verm. 25 Juli 1819 mit Sophie Wilhelmine, geb. 21 Mai 1801, Tochter von Gustav Adolph IV., ehemaligem Könige von Schweden.

## Kinder.

1. Alexandrine Louise Amalie Friederike Elisabeth Sophie, geb. 6 Dec. 1820.
2. Ludwig, Erbgroßherzog, geb. 15 Aug 1824.
3. Friedrich Wilhelm Ludwig, geb. 9 Sept. 1826.
4. Wilhelm Ludwig August, geb. 18 Dec. 1829.
5. Karl

- Friedrich Gustav Wilhelm Maximilian, geb. 9 März 1832. 6. Marie Amalie, geb. 20 Nov. 1834. 7. Cecilie Auguste, geb. 20 Sept. 1839.

## Geschwister.

1. Wilhelm Ludwig August, geb. 8 April 1792, verm. 16 Oct. 1830 mit der Herzogin Elisabeth Alexandrine Constanze von Württemberg, geb. 27 Febr. 1802. Davon: a. Sophie Pauline Henriette Marie Amalie Louise, geb. 7 Aug. 1834. b. Pauline Sophie Elisabeth Marie, geb. 18 Dec. 1835. c. Leopoldine Wilhelmine Pauline Amalie Maximiliane, geb. 22 Febr. 1837. 2. Amalie Christine Karoline, geb. 26 Jan. 1795; s. Fürstenberg. 3. Maximilian Friedrich Johann Ernst, geb. 8 Dec. 1796.

## Tochter

des ältesten Bruders, des am 15 Dec. 1801 verstorbenen Erbprinzen Karl Ludwig.

Friederike Wilhelmine Karoline, geb. 13 Juli 1776; s. Baiern.

## Verwittwete Großherzogin.

Stephanie Louise Adriane, geb. 28 Aug. 1789, verm. 8 April 1806, Wittve des am 8 Dec. 1818 verstorbenen Großherzogs Karl Ludwig Friedrich.

## Kinder.

1. Louise Amalie Stephanie, geb. 5 Juni 1811; s. Schweden. 2. Josephine Friederike Louise, geb. 21 Oct. 1813; s. Hohenzollern, Sigmaringen. 3. Marie Amalie Elisabeth Karoline, geb. 11 Oct. 1817.

## B a i e r n.

(Katholischer Religion.)

König Karl Ludwig August, geb. 25 Aug. 1786, succ. 13 Oct. 1825, verm. 12 Oct. 1810 mit Theresse Charlotte Friederike Louise Amalie, Herzogs Friedrich von Sachsen, Altenburg Tochter, geb. 8 Juli 1792.

## Kinder.

1. Maximilian Joseph, Kronprinz, geb. 28 Nov. 1811. 2. Mathilde Karoline Friederike Wilhelmine Charlotte, geb. 30 Aug. 1813; s. Hessen-Darmstadt. 3. Otto Friedrich Ludwig, geb. 1 Juni 1815; s. Griechenland. 4. Luitbold Karl Joseph Wilhelm Ludwig, geb. 12 März 1821. 5. Adelige Auguste Charlotte Karoline Elise Amalie Sophie Marie Louise, geb. 19 März 1823. 6. Hildegarde Louise Charlotte Theresie Friederike, geb. 10 Juni 1825. 7. Alexandra, geb. 26 Aug. 1826. 8. Adalbert Wilhelm Georg Ludwig, geb. 20 Juli 1828.

## Geschwister.

1. Auguste Amalie Louise, geb. 21 Juni 1788, Wittve 21 Febr. 1824 vom Prinzen Eugen, Herzog von Leuchtenberg und Fürster von Eichstädt. 2. Karoline Auguste, geb. 8 Febr. 1792; s. Oesterreich. 3. Karl Theodor Maximilian August, geb. 7 Juli 1795.

## Stiefmutter.

Königin Friederike Wilhelmine Karoline, zweite Gemahlin des Königs Maximilian Joseph, Karl Ludwigs Erbprinzen von Baden Tochter, geb. 13 Juli 1776, Wittve 13 Oct. 1825.

## Halbgeschwister.

1. Elisabeth Ludovike, geb. 13 Nov. 1801, verm. 29 Nov. 1823 mit dem Könige Friedrich Wilhelm von Preußen; s. Preußen. 2. Amalie Auguste, geb. 13 Nov. 1801, Zwillingschwester der Prinzessin Elisabeth Ludovike, verm. 21 Nov. 1822 mit dem Prinzen Johann von Sachsen; s. Sachsen. 3. Friederike Sophie Dorothee Wilhelmine, geb. 27 Jan. 1805, verm. 4 Nov. 1824 mit dem Erzherzoge Franz Karl von Oesterreich; s. Oesterreich. 4. Marie Anne Leopoldine Elisabeth Wilhelmine, Zwillingschwester der Prinzessin Friederike Sophie, geb. 27 Jan. 1805;



f. Sachsen, Albertinische Linie. 5. Ludovike Wilhelmine, geb. 30 Aug. 1808, verm. 9 Sept. 1828 mit dem Herzog Maximilian Joseph von Baiern, geb. 4 Dec. 1808; s. unten.

Großtante des Königs, Wittve des Kurfürsten Karl Theodor von Pfalz, Baiern.

Marie Leopoldine, des Erzherzogs Ferdinand von Oesterreich, Herzogs von Modena und Breisgau Tochter, geb. 10 Dec. 1776, verm. 15 Febr. 1795, Wittve 16 Febr. 1799.

Herzogl. Baiersche Linie, ehemals Pfalz = Zweyenbrück = Birkenfeld.

Herzog Maximilian Joseph, geb. 4 Dec. 1808, verm. 9 Sept. 1828 mit Prinzessin Ludovike Wilhelmine, geb. 30 Aug. 1808, jüngsten Tochter des verstorbenen Königs Maximilian Joseph.

Kinder.

1. Ludwig Wilhelm, geb. 21 Juni 1831.
2. Karoline Therese Helene, geb. 4 April 1834.
3. Marie Elisabeth Amalia Eugenie, geb. 24 Dec. 1837.
4. Karl Theodor, geb. 9 Aug. 1839.

Vaters Schwester.

Marie Elisabeth Amalie, geb. 6 Mai 1784, verm. 9 März 1808 mit dem Fürsten Alexander Berthier, Fürsten von Neuschatel und Wagram, Wittve seit 1 Juni 1815.

## B e l g i e n .

(Lutherischer Religion.)

König Leopold I., Herzog zu Sachsen, Koburg, Gotha, geb. 16 Dec. 1790, wird zum Könige der Belgier vom Belgischen Congresse erwählt 4 Juni und tritt die Regierung an 21 Juli 1831, Wittwer 6 Nov. 1817 von der Prinzessin Charlotte von Großbritannien, zum zweiten Male verm. 9 Aug. 1832 mit Louise Marie Therese Charlotte Isabelle, Tochter des Königs Ludwig Philipp I. der Franzosen, geb. 3 April 1812.

## Kinder.

1. Leopold Ludwig Philipp Maria Victor, Kronprinz, geb. 9 April 1835.
2. Philipp Eugen Ferdinand Leopold Georg, geb. 24 März 1837.
3. Marie Charlotte Amalie Auguste Clementine Leopoldine, geb. 7 Juni 1840.

## B r a s i l i e n .

(Katholischer Religion.)

Kaiser Peter II. de Alcantara Johann Karl Leopold, geb. 2 Dec. 1825, succ. 7 April 1831 in Folge der Thronentsagung seines Vaters, des am 24 Sept. 1834 verstorbenen Kaisers Peter I. de Alcantara Anton Joseph.

## Geschwister.

1. Maria da Gloria II., geb. 4 April 1819, (s. Portugal) Kronprinzessin von Brasilien.
2. Maria Januaria, geb. 11 März 1821.
3. Franziske Karoline, geb. 2 August 1824.
4. Marie Amalie, geb. 1 Dec. 1831 (Halbschwester).

Die übrigen Verwandten s. Portugal.

## B r a u n s c h w e i g .

(Lutherischer Religion.)

Herzog August Wilhelm Maximilian Friedrich Ludwig, auch Herzog von Oels, geb. 25 April 1806, übernimmt bis auf Weiteres die Regierung, in Gemäßheit ihm ertheilter Vollmachten, am 28 Sept. 1830, und definitiv, in Folge der von den Agnaten getroffenen Feststellung der Regierungsverhältnisse, am 25 April 1831.

## Bruder.

Herzog Karl Friedrich August Wilhelm, geb. 30 Oct. 1804, succ. 16 Juni 1815 seinem Vater, Friedrich Wilhelm, unter Vormundschaft, tritt die Regierung an 30 Oct. 1823 und verläßt die Herzogl. Braunschweigschen Lande im September 1830.

## D ä n e m a r k .

(Lutherischer Confession.)

König Christian VIII. Friedrich, geb. 18 Sept. 1786, succ. seinem Vetter, dem am 3 Dec. 1839 verstorbenen Könige Friedrich VI., verm. 1. 21 Juni 1806 mit Charlotte Friederike, (Großherzog Friedrich Franz von Mecklenburg, Schwerin Tochter) geb. 4 Dec. 1784, geschieden 1809, gestorben 13 Juli 1840. 2. am 22 Mai 1815 mit Königin Karoline Amalie, Herzog Friedrich Christian von Schleswig, Holstein, Augustensburg Tochter, geb. 28 Juni 1796.

Sohn erster Ehe: Friedrich Karl Christian, Kronprinz, geb. 6 Oct. 1808, verm. 1 Nov. 1828 mit Wilhelmine Marie, (Tochter des verstorb. Königs) geschieden seit Sept. 1837. Verlobt am 4 Dec. 1840 mit Herzogin Caroline Charlotte Mariane von Mecklenburg, Strelitz; s. Mecklenburg, Strelitz.

Geschwister des Königs.

(Kinder des am 7 Dec. 1805 verstorbenen Erbprinzen Friedrich mit Sophie Friederike, Herzogs Ludwig von Mecklenburg, Schwerin Tochter).

1. Juliane Sophie, geb. 18 Febr. 1788; s. Hessen, Philippsthal, Barchfeld. 2. Charlotte Louise, geb. 30 Oct. 1789; s. Hessen, Cassel. 3. Friedrich Ferdinand, geb. 22 Nov. 1792, verm. 1 Aug. 1829 mit Prinzessin Karoline von Dänemark; s. unten.

Töchter des verstorbenen Königs.

1. Karoline, geb. 28 October 1793, verm. 1 Aug. 1829 mit dem Prinzen Friedrich Ferdinand von Dänemark; s. oben. 2. Wilhelmine Marie, geb. 18 Jan. 1808, verm. 1 Nov. 1828 mit dem jetzigen Kronprinzen Friedrich Carl Christian; s. oben, geschieden seit Sept. 1837; wieder verm. 19 Mai 1838 mit dem Herzoge Karl von Schleswig, Holstein, Sonderburg, Glücksburg.

Schwester des verstorbenen Königs.

Louise Auguste, geb. 7 Juli 1771, verm. 27 Mai 1786 mit Herzog Friedrich Christian von Schleswig, Holstein, Augustensburg, Wittve seit 14 Juni 1814,

Mutter der regierenden Königin von Dänemark; f. Schleswig, Holstein, Sonderburg, Augustenburg.

Wittwe des verstorbenen Königs.

Marie Sophie Friederike, geb. 28 Oct. 1767, verm. 31 Juli 1790. Tochter des am 17 Nov. 1836 verstorbenen Landgrafen Karl von Hessen, Cassel.

## F r a n k r e i c h .

(Katholischer Religion.)

König Ludwig Philipp I., geb. 6 Oct. 1773, vormals Herzog von Orleans, König der Franzosen seit 9 Aug. 1830, verm. 25 Nov. 1809 mit Marie Amalie, Königin Ferdinand I. von Neapel Tochter, geb. 26 April 1782.

Kinder.

1. Ferdinand Philipp Ludwig Karl Heinrich Joseph, Kronprinz, Herzog von Orleans, geb. 3 Sept. 1810, verm. 30 Mai 1837 mit Helene Louise Elisabeth, geb. 24 Jan. 1814, Tochter des verst. Erbgroßherzogs Friedrich Ludwig von Mecklenburg, Schwerin. Davon: a. Ludwig Philipp Albert, Graf von Paris, geb. 24 Aug. 1838. b. Robert Philipp Louis Eugen Ferdinand von Orleans, Herzog von Chartres, geb. 9 Nov. 1840. 2. Louise Marie Theresie Charlotte Isabelle, geb. 3 Apr. 1812; f. Belgien. 3. Ludwig Karl Philipp Raphael, Herzog von Nemours, geb. 25 Oct. 1814, verm. 27 April 1840 mit der Prinz. Victoria Auguste Antoinette von Sachsen, Koburg, Gotha, geb. 14 Febr. 1822. 4. Maria Clementine Karoline Leopoldine Clotilde, geb. 3 Juni 1817. 5. Franz Ferdinand Philipp Ludwig Maria, Prinz von Joinville, geb. 14 Oct. 1818. 6. Heinrich Eugen Philipp Ludwig, Herzog von Anjou, geb. 16 Jan. 1822. 7. Anton Maria Philipp Ludwig, Herzog von Montpensier, geb. 31 Juli 1824.

Schwester.

Eugenie Adelaide Louise, Mademoiselle d'Orleans, geb. 23 Aug. 1777.

## Aeltere Bourbonische Linie.

Ludwig Anton, Herzog von Angouleme, geb. 6 Aug. 1775, verm. 10 Juni 1799 mit Marie Theresie Charlotte, Tochter Königs Ludwigs XVI., geb. 19 Dec. 1778.

Wittve des Herzogs Karl Ferdinand von Berry  
(† 14 Febr. 1820.):

Karoline Ferdinande Louise, Tochter des Königs Franz I. beider Sicilien, geb. 5 Nov. 1798, verm. 17 Juni 1816.

## Dessen Kinder.

1. Louise Marie Theresie, geb. 21 Sept. 1819.
2. Heinrich Karl Ferdinand Marie Dieudonné von Artois, Herzog von Bordeaux, geb. 29 Sept. 1820.

## F ü r s t e n b e r g.

(Katholischer Religion.)

Fürst Karl Egon, geb. 28 Oct. 1796, succ. 17 Mai 1804, verm. 19 April 1818 mit Amalie Christine Karoline, Prinzessin von Baden, geb. 26 Jan. 1795.

## Kinder.

1. Elisabeth Louise Karoline Amalie, geb. 15 März 1819.
2. Karl Egon Leopold Maria Wilhelm Maximilian, geb. 4 März 1820.
3. Amalie Sophie Wilhelmine Christine Karoline Eulalia, geb. 12 Febr. 1821.
4. Maximilian Egon Christian Karl Johann, geb. 29 März 1822.
5. Emil Maximilian Friedrich Karl Egon Leopold, geb. 13 Sept. 1825.
6. Pauline Wilhelmine Karoline Amalie, geb. 11 Juni 1829.

## Schwester.

Marie Leopoldine, geb. 4 Sept. 1791;  
f. Hohenlohe, Schillingsfürst.

## Landgräfliche Weytrafche Subsidual-Linie.

Landgraf Friedrich Karl Johann Nepomuk Egon, geb. 26 Jan. 1774, succ. 26 Jan. 1828, verm. 25 Mai 1801 mit Theresie, Fürstin Johann Nep. von Schwarzenberg Tochter, geb. 14 Oct. 1780.

## Kinder.

1. Johann Nepomuk Joachim, geb. 21 März

1802, verm. 14 Jan. 1836 mit Caroline Johanne Marie, geb. 6 Mai 1809, Schwester des Fürsten Vincenz von Auersberg. Davon: Friedrich Christian Joh. Egon, geb. 17 Febr. 1837. 2. Joseph Ernst Egon, geb. 22 Febr. 1808. 3. Karl Egon, geb. 15 Juni 1809. 4. Franz Egon, geb. 12 April 1811. 5. Friedrich Egon, geb. 8 Oct. 1813. 6. Ernst Philipp Egon, geb. 6 Nov. 1816. 7. Gabriele, geb. 17 März 1821.

## Schwestern.

1. Josephe Sophie, geb. 20 Juni 1776; s. Liechtenstein. 2. Karoline Sophie, geb. 20 Aug. 1777, verm. 11 Jan. 1796 an F. Karl Joachim von Fürstenberg, Wittwe 17 Mai 1804. 3. Marie Eleonore Sophie, geb. 7 Febr. 1779. 4. Marie Elisabeth Philippine, geb. 12 Juli 1784, verm. 15 Febr. 1801 an Graf Johann Joseph Norbert von Trautmannsdorf, Wittwe 24 Sept. 1834.

Des am 1 Juli 1814 verstorbenen Oheims Landgrafen Friedrich Josephs Wittwe: Josephe, geb. Gräfin von Zierotin, geb. 12 Febr. 1771.

Dessen Kinder aus der ersten Ehe mit Josephe Ehekla, Gräfin von Schallenberg (a. und b.) aus der dritten Ehe mit Josephe, Gräfin von Zierotin (c. bis f.)

a. Joseph Friedrich Franz, geb. 4 Sept. 1777, verm. 10 Mai 1804 mit Karoline, Gräfin von Schlaberndorf. b. Friederike Ladislave, geb. 27 Juli 1782; s. Hohenlohe, Langenburg. c. Marie Philippine, geb. 15 Jan. 1792, verm. mit Johann Joseph, Grafen von Schaffgotsch. d. Friedrich Michael, geb. 29 Dec. 1793. e. Johanne Karoline, geb. 3 Nov. 1795. f. Adelheid, geb. 28 März 1812, verm. 16 Juni 1830 mit dem Grafen Johann Heinrich Heberstein.

## G r i e c h e n l a n d.

(Katholischer Religion.)

König Otto I., geb. 1 Juni 1815, zweitgeborener Sohn des Königs Ludwig von Bayern, zum König von Griechenland berufen durch die am 7 Mai 1832 zwischen

den Höfen von England, Frankreich, Rußland und Baiern geschlossene Uebereinkunft, vom deutschen Bunde anerkannt durch den Beschluß vom 4 Oct. 1832, tritt die Regierung, nach erlangter Volljährigkeit selbst an 1 Juni 1835, verm. 22 Nov. 1836 mit Marie Friederike Amalie, Prinzessin von Holstein-Oldenburg, geb. 21 Dec. 1818.

## G r o ß b r i t a n n i e n .

(Reformirter Religion.)

Königin Alexandrine Victoria I., Königin des vereinigten Reichs Großbritannien und Irland, geb. 24 Mai 1819, Tochter des Prinzen Eduard, Herzogs von Kent, (geb. 2 Nov. 1767, gest. 23 Jan. 1820), succ. ihrem Oheime, dem Könige Wilhelm IV. am 20 Juni 1837, gekrönt 28 Juni 1838, vermählt 10 Febr. 1840 mit dem Prinzen Franz August Karl Albert Emanuel von Sachsen-Koburg-Gotha, geb. 26 Aug. 1819. Davon eine Prinzessin, geb. 21 Nov. 1840.  
Mutter.

Marie Louise Victoria, geb. 17 Aug. 1786, Tochter des Herzogs Franz von Sachsen-Saalfeld-Koburg, Wittwe des Fürsten Emich von Leiningen seit 4 Juli 1814, mit dem Herzoge Eduard von Kent, viertem Sohne des Königs Georg III., verm. 29 Mai 1818, dessen Wittwe seit 23 Jan. 1820.

### Vaters Geschwister.

1. Wittve des Königs Wilhelm IV. Heinrich von Großbritannien und Hannover (geb. 21 Aug. 1765, succ. seinem Bruder, dem Könige Georg IV., 26 Juni 1830, gest. 20 Juni 1837) Königin Amalie Adelheid Louise Therese, Tochter des Herzogs Georg von Sachsen-Meiningen, geb. 13 Aug. 1792, verm. 11 Juli 1818.

2. Ernst August, geb. 5 Juni 1771, Herzog von Cumberland, König von Hannover; s. Hannover.

3. August Friedrich, Herzog von Susssex, geb. 27 Jan. 1773.

4. Adolph Friedrich, Herzog von Cambridge, geb. 24 Febr. 1774, verm. 7 Mat 1818 mit Auguste

Wilhelmine Louise, Landgrafen Friedrich von Hessens  
Cassel Tochter, geb. 25 Juli 1797. Davon:

- a. Georg Friedrich Wilhelm Karl, geb.  
26 März 1819. b. Auguste Karoline Charlotte  
Elisabeth Marie Sophie Louise, geb. 19 Juli 1822.  
c. Maria Adelaide Wilhelmine Elisabeth, geb.  
27 Nov. 1833.

5. Marie, geb. 25 April 1776; s. unten.

6. Sophie, geb. 3 Nov. 1777.

Großvaters, Bruders, des am 25 Aug. 1805 verst.  
Herzogs Wilhelm Heinrich von Gloucester Kinder:

1. Sophie Mathilde, geb. 23 Mai 1773.  
2. Wittve des Prinzen Wilhelm Friedrich, Herzogs  
von Gloucester (geb. 15 Jan. 1776, gest. 30 Nov.  
1834) Marie, Tochter des Königs Georg III., geb.  
25 April 1776, verm. 22 Juli 1816.

## H a n n o v e r.

(Evangelischer Religion.)

König Ernst August, geb. 5 Juni 1771,  
König von Hannover, Königlicher Prinz von Groß-  
britannien und Irland, Herzog von Cumberland, Herzog  
zu Braunschweig und Lüneburg; folgt seinem Bruder,  
dem Könige Wilhelm IV. des vereinigten Reichs  
Großbritannien und Irland und von Hannover am  
20 Juni 1837 in der Regierung des Königreichs Han-  
nover, verm. 29 Mai 1815 mit Friederike Karo-  
line Sophie Alexandrine, Tochter des Großherzogs  
Karl von Mecklenburg-Strelitz, geb. 2 März 1778,  
Wittve 1) 28 Dec. 1796 des Prinzen Ludwig von  
Preußen und 2) 13 April 1814 des Prinzen Friedrich  
Wilhelm von Solms-Braunsfels.

### S o h n.

Kronprinz Georg Friedrich Alexander Karl  
Ernst August, geb. 27 Mai 1819.

(Geschwister etc. s. Großbritannien.)



## Hessen = Cassel.

(Reformirter Religion.)

Kurfürst Wilhelm II., geb. 28 Juli 1777, succ. 27 Febr. 1821, verm. 13 Febr. 1797 mit Friederike Christiane Auguste, König Friedrich Wilhelm II. von Preußen Tochter, geb. 1 Mai 1780.

Kinder.

a. Karoline Friederike Wilhelmine, geb. 29 Juli 1799.

b. Friedrich Wilhelm, Kurprinz, Mitregent seit 30 Sept. 1831, geb. 20 Aug. 1802, verm. (in morganatischer Ehe) mit Gertrude, Gräfin von Schaumburg, geb. 18 Mai 1806.

c. Marie Friederike Wilhelmine Christiane, geb. 6 Sept. 1804; f. Sachsen, Meiningen und Hildburghausen.

Schwester.

1. Karoline Amalie, geb. 11 Juli 1771; f. Sachsen, Gotha, Altenburg.

Vaters Brüder.

1. Des Landgrafen Karl, (geb. 19 Dec. 1744, gest. 17 Aug. 1836) und der Prinzessin Louise, Tochter des Königs Friedrich V. von Dänemark (geb. 30 Jan. 1750, verm. 30 Aug. 1766, gest. 12 Jan. 1831):

Kinder.

a. Marie Sophie Friederike, geb. 28 Oct. 1767; f. Dänemark. b. Friedrich, geb. 24 Mai 1771. c. Juliane Louise Amalie, geb. 19 Jan. 1773. d. Louise Karoline, geb. 28 Sept. 1789; f. Schleswig, Holstein, Sonderburg, Glücksburg.

2. Des Landgrafen Friedrich, (geb. 11 Sept. 1747, gest. 20 Mai 1837) und der Prinzessin Karoline Polixene, des Fürsten Karl Wilhelm zu Nassau-Usingen Tochter, (geb. 4 April 1762, gest. 18 Aug. 1823.)

Kinder.

1. Wilhelm, geb. 24 Dec. 1787, verm. 10 Nov. 1810 mit Louise Charlotte, Tochter des verstorb. Erbprinzen Friedrich von Dänemark, Schwester des Königs, geb. 30 Oct. 1789. Davon:

## Kinder.

a. Marie Louise Charlotte, geb. 9 Mai 1814; s. Anhalt, Dessau. b. Louise Wilhelmine Friederike Karoline Auguste Julie, geb. 7 Sept. 1817. c. Friedrich Wilhelm Georg Adolph, geb. 26 Nov. 1820. d. Auguste Friederike Marie Karoline Julie, geb. 30 Oct. 1823.

2. Friedrich Wilhelm, geb. 24 April 1790.

3. Georg Karl, geb. 14 Jan. 1793.

4. Louise Karoline Marie Friederike, geb. 9 April 1794, verm. 4 April 1833 mit dem Königl. Hannoverschen Obersten Grafen Georg von der Decken.

5. Marie Wilhelmine Friederike, geb. 21 Jan. 1796; s. Mecklenburg, Strelitz.

6. Auguste Wilhelmine Louise, geb. 25 Juli 1797; s. Großbritannien.

## Nebenlinien von Hessen-Cassel.

## 1. Hessen-Philippsthal.

(Reformirter Religion.)

Landgraf Ernst Constantin, geb. 8 Aug. 1771, verm. 1) 10 April 1796 mit Christine Louise, Prinzessin von Schwarzburg, Rudolstadt, Wittwer 25 Dec. 1808; 2) 17 Febr. 1812 mit Karoline Wilhelmine Ulrike Eleonore, Tochter des Erbprinzen Karl von Hessen-Philippsthal, geb. 10 Febr. 1793; s. unten.

## Kinder.

1. Karl, geb. 22 Mai 1803.

2. Franz August, geb. 26 Jan. 1805.

Bruders Karl, Erbprinzen von Hessen-Philippsthal Tochter von Victorie Amalie Ernestine, Prinzessin von Anhalt, Bernburg, Schaumburg:

Karoline Wilhelmine Ulrike Eleonore, geb. 10 Febr. 1793; s. oben.

Bruders Ludwig nachgelassene Tochter von Marie Franziske, Reichsgräfin Berghé von Trips:

Marie Karoline, geb. 14 Jan. 1793.

## Hessen = Philippsthal = Barchfeld.

Landgraf Karl August Philipp Ludwiga, aeb. 27 Juni 1784, verm. 9 Juli 1816 mit Auguste Charlotte, Fürstin Friedrich Ludwig von Hohenlohe, Oehringen Tochter, geb. 16 Nov. 1793, Wittwer seit 9 Juni 1821, verm. zum zweitenmale 10 Sept. 1823 mit Sophie Karoline Pauline, Prinzessin von Bentheim, Steinfurt, geb. 16 Jan. 1794.

Tochter erster Ehe: Bertha Wilhelmine Karoline Louise Marie, geb. 26 Oct. 1818, verm. 27 Juni 1839 mit dem Erbprinzen Ludwig von Bentheim, Bentheim und Bentheim, Steinfurt.

Söhne zweiter Ehe: 1. Victor, geb. 3 Dec. 1824. 2. Alexander Nicolaus, geb. 1 Nov. 1826. 3. Alexis Wilhelm Ernst, geb. 13 Sept. 1829. 4. Wilhelm, geb. 3 Oct. 1831.

## Geschwister.

1. Wittwe des am 30 Nov. 1834 verst. Prinzen Friedrich Wilhelm Karl Ludwig: Juliane Sophie, des verst. Erbprinzen Friedrich von Dänemark Tochter, aeb. 18 Febr. 1788, Schwester des Königs.

2. Ernst Friedrich Wilhelm, geb. 28 Jan. 1789.

## 2. Hessen = Rheinfels = Rothenburg.

(Katholischer Religion.)

Im Mannsstamm erloschen mit dem am 12 Nov. 1834 verstorbenen Landgrafen Victor Amadeus.

Dessen Wittwe: Eleonore, Prinzessin von Salm, Reiferscheid, Krautheim, geb. 13 Juli 1799.

Dessen Schwester: Leopoldine Clotilde Marie, geb. 12 Sept. 1787; s. Hohenlohe, Bartenstein.

## Hessen = Darmstadt.

(Lutherischer Religion.)

Großherzog Ludwig II., aeb. 26 Dec. 1777, succ. seinem Vater, dem Großherzoge Ludwig, 6 April 1830, verm. 19 Juni 1804 mit Wilhelmine Louise, des verstorb. Erbprinzen Karl Ludwig zu Baden Tochter, geb. 10 Sept. 1788, Wittwer 27 Jan. 1836.

## Kinder.

a. Ludwig, Erbgroßherzog, geb. 9 Juni 1806, verm. 26 Dec. 1833 mit der Prinzessin Mathilde von Baiern, geb. 30 Aug. 1813. b. Karl Wilhelm Ludwig, geb. 23 April 1809, verm. 22 Oct. 1836 mit Marie Elisabeth Caroline Victorie, Prinzessin von Preußen, geb. 18 Juni 1815. Davon:  $\alpha$ . Friedrich Wilhelm Ludwig, geb. 12 Sept. 1837.  $\beta$ . Heinrich Ludwig Wilhelm Adalbert Waldemar Alexander, geb. 28 Nov. 1838. c. Alexander Ludwig Christian Georg Friedrich Emil, geb. 15 Juli 1823. d. Maximiliane Wilhelmine Auguste Sophie Marie, geb. 8 Aug. 1824, verlobt 16 April 1840 mit Alexander Nicolajewitsch Casarewitsch, Großfürsten und Thronfolger von Rußland.

## Geschwister.

1. Ludwig Georg Karl Friedrich Ernst, geb. 31 Aug. 1780, verm. 29 Jan. 1804 mit Karoline Ottilie, Prinzessin von Nidda, geb. von Torrdöck von Szendrö, geb. 23 April 1786.

2. Friedrich August Karl Anton Emil Maximilian Christian Ludwig, geb. 14 Mai 1788.

3. Emil Maximilian Leopold August Karl, geb. 3 Sept. 1790.

## Hessen = Homburg.

(Reformirter Religion.)

Landgraf Philipp August Friedrich, geb. 11 März 1779, succ. seinem Bruder, dem Landgrafen Ludwig 19 Jan. 1839.

## Geschwister.

1. Karoline Louise, geb. 26 Aug. 1771; f. Schwarzburg, Rudolstadt. 2. Louise Ulrike, geb. 26 Oct. 1772; f. Schwarzburg, Rudolstadt. 3. Christiane Amalie, geb. 29 Juni 1774; f. Anhalt-Dessau. 4. Auguste Friederike, geb. 28 Nov. 1776; f. Mecklenburg-Schwerin. 5. Gustav Adolph Friedrich, geb. 17 Febr. 1781, verm. 12 Febr. 1818 mit Louise Friederike, Prinzessin von Anhalt-Dessau,

geb. 1 März 1798. Davon: a. Karoline Amalie Elisabeth, geb. 19 März 1819; s. Neuß zu Graß. b. Elisabeth Louise Friederike, geb. 30 Sept. 1823. c. Friedrich Ludwig Heinrich Gustav, geb. 6 April 1830. 6. Ferdinand Heinrich Friedrich, geb. 26 April 1783. 7. Amalie Marie Anne, geb. 14 Oct. 1785; s. Preußen.

## H o h e n l o h e.

### I. Hohenlohe-Neuensteinsche Linie.

#### 1. Hohenlohe-Langenburg.

(Lutherischer Religion.)

Fürst Ernst Christian Karl, geb. 7 Mai 1794, succ. 4 April 1825, verm. 18 Febr. 1828 mit Anna Feodorowna Auguste Charlotte Wilhelmine, Prinzessin von Leiningen, geb. 7 Dec. 1807; s. Leiningen.

Kinder.

1. Karl Ludwig Wilhelm Leopold, geb. 24 Oct. 1829. 2. Elise Adelheid Victorie Amalie Auguste, geb. 8 Nov. 1830. 3. Hermann Ernst Franz Bernhard, geb. 31 Aug. 1832. 4. Victor Ferdinand Franz Eugen Gustav Adolph Constantin Friedrich, geb. 11 Nov. 1833. 5. Adelheid Victorie Amalie Louise Marie Constanze, geb. 20 Juli 1835. 6. Pauline Feodore Victorie Marie Adelheid Amalie, geb. 7 Juli 1839.

Mutter.

Amalie Henriette Charlotte, des Grafen Johann Christian von Solms, Baruth Tochter, geb. 30 Jan. 1768, verm. 30 Jan. 1789, Wittwe 4 April 1825.

Geschwister.

1. Karoline Friederike Konstantie, geb. 23 Febr. 1792; s. Hohenlohe-Schillingsfürst. 2. Friederike Christiane Emilie, geb. 27 Jan. 1793, verm. 26 Juni 1816 an den Grafen Friedrich Ludwig Heinrich von Castell, geb. 2 Mai 1791. 3. Louise Charlotte Johanne, geb. 22 Aug. 1799; s. Hohenlohe-Dehringen. 4. Johanne Henriette Philippine, geb. 8 Nov. 1800, verm. 21 März 1829 an den

Grafen Emil Christian zu Erbach, Schönberg, Wittwe seit 26 Mai 1829. 5. Gustav Heinrich, geb. 9 Oct. 1806. 6. Helene, geb. 22 Nov. 1807; s. Württemberg.

Des Großvater Bruders, Prinzen Friedrich Ernst Kinder mit Magdalene Adriane, Baronesse v. Haren.

1. Ludwig Christian August, geb. 23 Jan. 1774, Wittwer 14 Oct. 1821 von Louise, Tochter des Fürsten Christian Friedrich Karl von Hohenlohe, Kirchberg.

2. Karl Gustav Wilhelm, geb. 29 Aug. 1777, verm. 15 Jan. 1816 mit Friederike Ladislave, geb. 27 Juli 1781, Tochter des verstorb. Prinzen Friedrich Joseph von Fürstenberg, Weytra. Davon: a. Ludwig Karl Gustav, geb. 11 Jan. 1823. b. Constanze Josephe Louise, geb. 12 Nov. 1824.

3. Philippine Henriette Sophie, geb. 30 Mai 1779.

4. Wilhelmine Christiane Henriette, geb. 21 Jan. 1787.

## 2. Hohenlohe-Langenburg-Dehringen (sonst Ingelfingen).

(Lutherischer Religion.)

Fürst Friedrich August Karl, geb. 27 Nov. 1784, verm. 28 Sept. 1811 mit Friederike Sophie Dorothee Marie Louise, Herzogs Eugen Friedrich Heinrich von Württemberg Tochter, geb. 4 Juni 1789.  
Kinder.

1. Friedrich Ludwig Eugen Karl, geb. 12 Aug. 1812. 2. Friederike Alexandrine Wilhelmine Mathilde Katharine Charlotte Eugenie Louise, geb. 3 Juli 1814; s. Schwarzburg, Sondershausen. 3. Friedrich Wilhelm Karl Eugen Hugo, geb. 27 Mai 1816. 4. Felix Eugen Wilhelm Ludwig Albrecht Karl, geb. 1 März 1818.

Geschwister.

1. Adelheid Charlotte Wilhelmine, geb. 20 Jan. 1787; s. Hohenlohe-Kirchberg. 2. Louise Sophie Amalie, geb. 20 Nov. 1788, verm.

26 Juni 1810 mit Albrecht August Ludwig, Grafen von Erbach, Fürstenau, geb. 18 Mai 1787. 3. Adolph Karl Friedrich Ludwig, geb. 29 Jan. 1797, verm. 19 April 1819 mit Louise Charlotte Johanne, Tochter des Fürsten von Hohenlohe-Lanaenburg, geb. 22 Aug. 1799. Davon: a. Karl Adalbert Constantin Heinrich, geb. 19 Nov. 1820. b. Friedrich Wilhelm Eduard Alexander, geb. 9 Jan. 1826. c. Kraft Friedrich Karl August Eduard, geb. 2 Jan. 1827. d. Eugenie Louise Amalie Sophie Adelheid, geb. 13 Mai 1830. e. Louise Eleonore Amalie Ernestine Jenny, geb. 25 März 1835.

### 3. Hohenlohe-Kirchberg.

(Lutherischer Religion.)

Fürst Karl Friedrich Ludwig Heinrich, geb. 2 Nov. 1780, folgte seinem Vater, dem Fürsten Ludwig, 25 Dec. 1836, verm. 25 Mai 1821 mit Marie, Gräfin von Urach, Tochter des Herzogs Heinrich von Württemberg, geb. 15 Dec. 1802.

Halbgeschwister.

1. Christian Ludwig Friedrich Heinrich, geb. 22 Dec. 1788, verm. 11 Febr. 1833 mit Katharina Zwanowna, Gräfin Golubhoff, geb. 15 Mai 1802.

2. Sophie Amalie Karoline, geb. 27 Jan. 1790, verm. 26 Oct. 1824 mit August Friedrich, Grafen von Rohde, geb. 3 Febr. 1780.

Des Vatersbruderssohns, des weiland regier. Fürsten Georg Ludwig Moritz, (gest. 25 Dec. 1836) Wittwe: Adelheid Charlotte Wilhelmine, geb. 20 Jan. 1787, des Fürsten Friedrich Ludwig zu Hohenlohe-Ingelfingen Tochter.

Dessen Schwestern.

1. Karoline Henriette, geb. 1 Juni 1761; f. Reuß zu Schleiß.

2. Wilhelmine Sophie Friederike Ferdinandine, geb. 7 Nov. 1780.

3. Auguste Eleonore, geb. 24 Mai 1782, verm. 11 Aug. 1807 an Friedrich Reinhard, Grafen von Nechten-Limpurg.

## II. Hohenlohe-Waldenburgsche Linie.

## 1. Hohenlohe-Bartenstein.

(Katholischer Religion.)

Fürst Karl August Theodor, geb. 9 Juni 1788, succ. im Nov. 1806 seinem Vater, dem Fürsten Ludwig Aloisius, in die von diesem ihm abgetretenen deutschen Standesherrschaften, verm. 9 Sept. 1811 mit Leopoldine Claudine Marie Clotilde, Landgrafen Karl Emanuel von Hessen-Rothenburg Tochter, geb. 12 Sept. 1787.

Des Vaters Bruders, Fürsten Karl Joseph (gest. 6 Juli 1838):

Kinder erster Ehe.

1. Marie Anne Crescentie, geb. 20 März 1798.
2. Ludwig Albert Constantin, geb. 5 Juni 1802, verm. 11 Jan. 1835 mit Henriette Wilhelmine, geb. 23 Juni 1815, Tochter des Fürsten Karl von Auersberg. Davon: a. Auguste Leopoldine Charlotte, geb. 15 Jan. 1836. b. Karl Ludwig Constantin Heinrich, geb. 2 Juli 1837.
3. Franziska Kaverie Walpurgis, geb. 2 Aug. 1807, Wittve des Fürsten Anton Fugger von Babenhausen.
4. Charlotte Sophie Mathilde, geb. 2 Sept. 1808, Gemahlin des Fürsten Constantin zu Salm-Reifferscheid-Krautheim.

Zweiter Ehe.

5. Leopoldine Marie Walpurgis Clotilde, geb. 21 April 1822.

## 2. Hohenlohe-Schillingsfürst.

(Katholischer Religion.)

Fürst Karl Albrecht Philipp Joseph, geb. 28 Febr. 1776, succ. 14 Juni 1796, verm. 1) 11 Juli 1797 mit Marie Elisabeth Auguste, Prinzen Friedrich Wilhelm von Hohenburg Tochter, Wittwer 1 April 1803. 2) 20 Mai 1813 mit Marie Leopoldine, Fürsten Karl von Fürstenberg Tochter, geb. 4 Sept. 1791.

Kinder.

1. Karoline Friederike, geb. 1 Febr. 1800.
2. Friedrich Karl Joseph, geb. 5 Mai 1814.



3. Katharine Wilhelmine Marie Josephe, geb. 19 Jan. 1817. 4. Karl Stephan Friedrich Christian, geb. 20 April 1818. 5. Egon Karl Franz Joseph, geb. 4 Juli 1819.

### Geschwister.

1. Eleonore Henriette Josephe, geb. 21 Jan. 1786.

2. Franz Joseph, geb. 26 Nov. 1787, verm. 30 März 1815 mit Karoline Friederike Konstantie, Tochter des Fürsten von Hohenlohe, Langenburg, geb. 23 Febr. 1792. Davon:

a. Theresie Amalie, geb. 19 April 1816.

b. Victor Moritz Karl Franz, geb. 10 Febr. 1818.

c. Ludwig Karl Victor, geb. 31 März 1819.

d. Philipp Ernst, geb. 24 Mai 1820.

e. Amalie Adelheid, geb. 30 Aug. 1821.

f. Gustav Adolph, geb. 26 Febr. 1823.

g. Constantin Victor Ernst Emil Karl Alexander Friedrich, geb. 8 Sept. 1828.

h. Elise Adelheid Karoline Clotilde Ferdinande, geb. 6 Jan. 1831.

3. Marie Gabriele Felicitas, geb. 2 April 1791, verm. 1819 mit dem Freiherrn von Brinkmann.

4. Leopold Alexander Franz Emmerich, geb. 17 Aug. 1794.

## Hohenzollern = Hechingen.

(Katholischer Religion.)

Fürst Friedrich Wilhelm Hermann Konstantin, geb. 16 Febr. 1801, succ. 13 Sept. 1838, verm. 22 Mai 1826 mit Eugenie Hortensie, Prinzessin von Leuchtenberg, geb. 23 Dec. 1808.

### Mutter.

Marie Louise Pauline, des Herzogs Peter von Curland und Sagan Tochter, geb. 19 Febr. 1782, Wittwe 13 Sept. 1838 vom Fürsten Friedrich Hermann Otto.

## Halbgeschwister

des am 13 Sept. 1838 verstorbenen Vaters Friedrich Hermann Otto.

1. Louise Julie Konstantie, geb. 1 Nov. 1774.
2. Maximiliane Antonie, geb. 30 Nov. 1787, verm. 17 Nov. 1817 mit Joseph, Grafen von Lodron, vorher Wittwe des Gr. Eberhard von Waldburg-Zeil-Wurzach.
3. Josephine, geb. 14 Mai 1790, verm. 31 Aug. 1811 an Ladislaus, Grafen Festetics von Tolna.

## Großvaters = Bruder.

Franz Xaver Joseph, geb. 21 Mai 1757, verm. 22 Jan. 1787 mit Marie Theresie, Gräfin von Wildenstein, geb. 23 Juni 1763, Wittwer 16 Nov. 1835. Davon:

## Kinder.

- a. Friedrich Anton, geb. 3 Nov. 1790, verm. 7 Januar 1839 mit der Prinzessin Karoline zu Hohenzollern-Sigmaringen, geb. 7 Juni 1810. b. Friederike Julie, geb. 27 März 1792. c. Friederike Josephe, geb. 7 Juli 1795, verm. 2 Jan. 1826 mit dem Grafen Felix von der Lilien.

Des am 6 Nov. 1827 verst. Prinzen Hermann Wittwe: Karoline, geb. Frein von Weiher, verm. 29 Juli 1805.

## Dessen Tochter.

Karoline Ernestine Ida, geb. 9 Jan. 1808.

## Hohenzollern = Sigmaringen.

(Katholischer Religion.)

Fürst Karl Anton Friedrich, geb. 20 Febr. 1785, succ. 17 Oct 1831, verm. 4 Febr. 1808 mit der Prinzessin Antoinette Murat, geb. 5 Jan. 1793.

## Kinder.

1. Anunciata Karoline Joachime Antonie Amalie, geb. 7 Juni 1810; s. Hohenzollern-Hechingen.
2. Karl Anton, Erbprinz, geb. 7 Sept. 1811, verm. 21 Oct. 1834 mit der Prinzessin Josephine von Baden, geb. 21 Oct. 1813. Davon: a. Leopold

Stephan Karl Anton Gustav Eduard Thassilo, geb. 22 Sept. 1835. b. Stephanie Friederike Wilhelmine Antonie, geb. 15 Juli 1837. c. Karl Eytel Friedrich Zephyrin Ludwig, geb. 20 April 1839. 3. Amalie Antoinette Karoline Adriane, geb. 30 April 1815; f. Sachsen, Altenburg. 4. Friederike Wilhelmine, geb. 24 März 1820.

## Mutter.

Amalie Zephyrine, Fürsten Philipp Joseph von Calm, Kyrburg Tochter, geb. 6 März 1760, Wittwe 17 Oct. 1831.

## Schwester

des am 17 Oct. 1831 verstorb. Fürsten Anton Alois Franz, Marie Crescentie Anne, geb. 24 Juli 1766, verm. mit Franz Laver, Grafen von Treuburg, Herz. Sachsen, Koburg. Geh. Rath, Wittwe 4 Oct. 1835.

Schleswig = Holstein = Sonderburg =  
Augustenburg.

(Lutherischer Religion.)

Herzog Christian Karl Friedrich August, geb. 19 Juli 1798, succ. 14 Juni 1814, verm. 18 Sept. 1820 mit Louise Sophie, Gräfin von Danneberg, Samsøe, Tochter des Grafen Christian Conrad Sophus von Danneberg, Samsøe, geb. 22 Sept. 1796.

## Kinder.

1. Friederike Marie Louise Auguste Karoline Henriette, geb. 28 Aug. 1824. 2. Karoline Amalie, geb. 15 Jan. 1826. 3. Friedrich August, geb. 6 Juli 1829. 4. Friedrich Christian Karl August, geb. 22 Jan. 1831. 5. Henriette Karoline Christiane Auguste Emilie Elisabeth, geb. 2 Aug. 1833.

## Mutter.

Louise Auguste, König Christian VII. von Dänemark Tochter, geb. 7 Juli 1771, verm. 27 Mai 1786, an Herzog Friedrich Christian von Schleswig, Holstein, Augustenburg, Wittwe 14 Juni 1814.

## Geschwister.

1. Karoline Amalie, geb. 23 Juni 1796; f. Dänemark. 2. Friedrich Emil August, geb. 23 Aug. 1800, verm. 17 Sept. 1829 mit der Gräfin Henriette zu Danekjold, Samsoe. Davon: a. Friedrich Christian Karl August, geb. 16 Nov. 1830. b. Louise Caroline Henriette Auguste, geb. 29 Juli 1836.

## Vaters Bruder.

Friedrich Karl Emil, geb. 8 März 1767, verm. 29 Sept. 1801 mit Sophie Eleonore Friederike, Gräfin von Scheel, geb. 26 Dec. 1778, Wittwer seit 18 Nov. 1836.

## Kinder.

1. Friedrich August Emil, geb. 3 Febr. 1802. 2. Charlotte Louise Dorothee Josephine, geb. 24 Jan. 1803. 3. Pauline Victorie Anne Wilhelmine, geb. 9 Febr. 1804. 4. Georg Erich, geb. 14 März 1805. 5. Heinrich Karl Woldemar, geb. 13 Oct. 1810. 6. Amalie Eleonore Sophie Karoline, geb. 9 Jan. 1813. 7. Sophie Bertha Clementine Auguste, geb. 30 Jan. 1815.

## Schleswig = Holstein = Sonderburg = Glücksburg.

(Lutherischer Religion.)

Herzog Karl, geb. 30 Sept. 1813, succ. seinem Vater, dem Herzoge Wilhelm, 17 Febr. 1831, verm. 19 Mai 1838 mit Wilhelmine Marie, Prinzessin von Dänemark, geb. 18 Jan. 1808.

## Geschwister.

1. Louise Marie Friederike, geb. 23 Oct. 1810. 2. Friederike Karoline Juliane, geb. 9 Oct. 1811; f. Anhalt, Bernburg. 3. Friedrich, geb. 23 Oct. 1814. 4. Wilhelm, geb. 19 April 1816. 5. Christian, geb. 8 April 1818. 6. Louise, geb. 18 Nov. 1820. 7. Julius, geb. 14 Oct. 1824. 8. Johann, geb. 5 Dec. 1825. 9. Nicolaus, geb. 22 Dec. 1828.

## Mutter.

Louise Karoline, des Landgrafen Karl von Hessen-Cassel Tochter, geb. 28 Sept. 1789, verm. mit dem Herzog Friedrich Wilhelm Paul Leopold, Wittwe 16 Febr. 1831.

## Vaters Schwester.

Elisabeth Friederike Sophie Amalie Charlottte, geb. 13 Dec. 1780, verm. 22 Febr. 1800 an Gottlob Samuel, Freiherrn von Richthofen, Wittwe 25 Febr. 1808.

## Holstein = Oldenburg.

(Lutherischer Religion.)

Großherzog Paul Friedrich August, geb. 13 Juli 1783, Herzog zu Schleswig-Holstein, succ. seinem Vater, dem Herzog Peter Friedrich Ludwig, 21 Mai, und nimmt den Großherzogl. Titel an 28 Mai 1829, verm. 1) 24 Juli 1817 mit der Prinzessin Adelhaid von Anhalt-Bernburg-Schaumburg, geb. 23 Febr. 1800, Wittwer 13 Sept. 1820; 2) mit Ida, Schwester der ersten, geb. 10 März 1804, verm. 24 Juni 1825, gest. 31 März 1828; 3) mit Prinzessin Cäcilie von Schweden, geb. 22 Juni 1807, verm. 5 Mai 1831.

## Kinder erster Ehe.

1. Marie Friederike Amalie, geb. 21 Dec. 1818; s. Griechenland. 2. Elisabeth Marie Friederike, geb. 8 Juni 1820.

## Sohn zweiter Ehe.

3. Nicolaus Friedrich Peter, Erbgroßherzog, geb. 8 Juli 1827.

Sohn des am 27 Dec. 1812 verstorb. Bruders Peter Friedrich Georg, und der Großfürstin Katharina von Rußland, nachmaligen Königin von Württemberg (starb 9 Jan. 1819): Constantin Friedrich Peter, geb. 26 Aug. 1812, verm. 23 April 1837 mit Therese Wilhelmine Friederike Isabelle Charlotte, des verstorb. Herzogs von Nassau Tochter, geb. 17 April 1815. Davon: a. Alexandra Friederike Wilhelmine, geb. 2 Juni 1838. b. Nicolaus Friedrich August, geb. 9 Mai 1840.

## L e i n i n g e n .

(Lutherischer Religion.)

Fürst Karl Friedrich Wilhelm Emich, geb. 11 Sept. 1804, succ. 4 Juli 1814, verm. 13 Febr. 1829 mit Marie, Gräfin von Klebelsberg, geb. 27 März 1806.

## Kinder.

1. Ernst Leopold Victor Emich, geb. 9 Nov. 1830. 2. Eduard Friedrich Maximilian Johann, geb. 5 Jan. 1833.

## Schwester.

Anna Feodorowna Auguste Wilhelmine Charlotte Johanne, geb. 7 Dec. 1807; f. Hohenlohe Langenburg.

## Mutter.

Marie Louise Victorie, Herzogs Franz Friedrich Anton von Sachsen, Coburg, Saalfeld Tochter, geb. 17 Aug. 1786, verm. 21 Dec. 1803 an Fürst Emich Karl Ludwig von Leiningen, Dachsburg, Wittwe 4 Juli 1814; f. Großbritannien.

## L i c h t e n s t e i n .

(Katholischer Religion.)

Fürst Alois Joseph Nepomuk Joachim Franz, geb. 26 Mai 1796, succ. seinem Vater, dem Fürsten Johann Nepomuk Joseph, 20 April 1836, verm. 8 Aug. 1831 mit Franziska, Gräfin von Kinsky, geb. 8 Aug. 1813.

## Kinder.

1. Marie Franziska de Paula Theresie Josephine, geb. 20 Sept. 1834. 2. Caroline, geb. 27 Febr. 1836. 3. Sophie Marie Gabriele Pia, geb. 11 Juli 1837. 4. Aloisia, geb. 13 Aug. 1838. 5. Ida, geb. 11 Oct. 1839.

## Mutter.

Josephine Sophie, Landgrafen Joachim Egon von Fürstenberg Tochter, geb. 20 Juni 1776, Wittwe 20 April 1836.

## Geschwister.

1. Marie Sophie Josephe, geb. 5 Sept. 1798, verm. 4 Aug. 1817 mit Vincenz, Grafen von Esterhazy, Wittwer seit 14 Oct. 1835. 2. Marie Josephe, geb. 11 Jan. 1800. 3. Franz de Paula Joachim Joseph, geb. 25 Febr. 1802. 4. Karl Johann Nepomuk Anton, geb. 14 Juni 1803, verm. mit Rosalie, geb. Gräfin Grunne, geb. 3 März 1805. Davon: a. Rudolph, geb. 28 Dec. 1833. b. Philipp Carl, geb. 17 Juli 1837. c. Albertine Josephe, geb. 29 Juni 1839. 5. Henriette, geb. 3 April 1806, verm. 1 Oct. 1825 mit dem Grafen Joseph Huniady. 6. Friedrich, geb. 21 Sept. 1807. 7. Eduard, geb. 22 Febr. 1809, verm. 15 Oct. 1834 mit Honoria, Gräfin von Cholontewska, verwittwete Frau von Kownakka. 8. August Ignaz, geb. 22 April 1810. 9. Ida Leopoldine Sophie Marie Josephe Franziska, geb. 12 Sept. 1811, Gemahlin des Fürsten Karl von Paar. 10. Rudolph, geb. 5 Oct. 1816.

## Vaters Schwester.

Marie Josephe Hermengulde, geb. 13 April 1768, Wittve des Fürsten Nicolaus Esterhazy von Galantha 24 Nov. 1833.

Nachkommen des Großvater Bruders, des am 21 Febr. 1789 verstorb. Prinzen Karl Baromäus Joseph:

1. Wittve des am 24 Dec. 1795 verstorb. Prinzen Karl Johann Nepomuk: Marie Anne Josephine, geb. 19 Nov. 1770, des Fürsten Franz Anton von Rhevenhüller Tochter.

## Sohn.

1. Karl Franz Anton, geb. 23 Oct. 1790, verm. 21 Aug. 1819 mit Franziska, geb. 2 Dec. 1799, des Grafen Rudolph von Urbna, Freudenthal Tochter. Davon Kinder: a. Marie Anne, geb. 25 Aug. 1820. b. Karl Rudolph, geb. 19 April 1827. c. Elisabeth, geb. 13 Nov. 1832. d. Franziska, geb. 30 Oct. 1833. e. Marie, geb. 19 Sept. 1835. f. Rudolph, geb. 18 April 1838.

2. Joseph Benzell, geb. 21 Aug. 1767.

3. Des Prinzen Moritz Joseph Wittwe: Leopoldine, des verstorb. Fürsten Nicolaus Esterhazy Tochter, geb. 31 Jan. 1788.

## Kinder.

1. Maria, geb. 31 Dec. 1808, verm. 9 Sept. 1826 mit dem Fürsten Ferdinand von Lobkowitz.
2. Eleonore, geb. 25 Dec. 1812, verm. 23 Mai 1830 mit dem Fürsten Johann Adolph v. Schwarzenberg.
3. Leopoldine, geb. 4 Mai 1815, verm. 6 Mai 1837 mit Alois, Prinzen von Lobkowitz.

## Lippe = Detmold.

(Reformirter Religion.)

Fürst Paul Alexander Leopold, geb. 6 Nov. 1796, succ. 4 April 1802, verm. 23 April 1820 mit Emilie Friederike Karoline, Prinzessin von Schwarzburg-Sondershausen, geb. 23 April 1800.

## Kinder.

1. Paul Friedrich Emil Leopold, Erbprinz, geb. 1 Sept. 1821.
2. Christine Louise Auguste Charlotte, geb. 9 Nov. 1822.
3. Günther Friedrich Woldemar, geb. 18 April 1824.
4. Marie Karoline Friederike, geb. 1 Dec. 1825.
5. Paul Alexander Friedrich, geb. 18 Oct. 1827.
6. Emil Hermann, geb. 4 Juli 1829.
7. Karl Alexander, geb. 16 Jan. 1831.
8. Karoline Pauline, geb. 2 Oct. 1834.

## Bruder.

Friedrich Albert August, geb. 8 Dec. 1797. Des Großvater-Bruders, Grafen Ludwig Heinrich Adolph, Wittwe:

Emilie Louise, geb. Gräfin von Ysenburg-Philippseich, geb. 10 Dec. 1764, verm. 10 April 1786, Wittve 31 Aug. 1800.



## Lippe = Schaumburg.

(Reformirter Religion.)

Fürst Gorg Wilhelm, geb. 20 Dec. 1784, succ. 13 Febr. 1787, verm. 23 Juni 1816 mit Jda Karoline Louise, Fürsten Georg von Waldeck Tochter, geb. 26 Sept. 1796.

## Kinder.

1. Adolph Georg, Erbprinz, geb. 1 Aug. 1817.  
 2. Mathilde Auguste Wilhelmine Karoline, geb. 11 Sept. 1818. 3. Adelhaid Christine Juliane Charlotte, geb. 9 März 1821. 4. Jda Marie Auguste Friederike, geb. 26 Mai 1824. 5. Wilhelm Karl August, geb. 12 Dec. 1834.

## Schwestern.

1. Wilhelmine Charlotte, geb. 18 Mai 1783, verm. 7 Nov. 1814 an den Grafen Ernst Friedrich Herbart von Münster, geb. 1 März 1766, Wittve 20 Mai 1839. 2. Karoline Louise, geb. 29 Nov. 1786.

## Lucca.

(Katholischer Religion.)

Herzog Karl Ludwig, geb. 23 Dec. 1799, folgt seiner Mutter (Marie Louise, Tochter des Königs Karl IV. von Spanien, Wittve Königs Ludwig von Neapel 27 Mai 1803) in der Regierung des Fürstenthums Lucca 13 März 1824, verm. 15 Aug. 1820 mit Marie Theresie Ferdinande, Tochter des Königs Victor Emanuel von Sardinien, geb. 19 Sept. 1803. Davon: Ferdinand Karl Maria Joseph Victor Balthasar, geb. 14 Jan. 1823.

## Schwester.

Marie Louise Charlotte, geb. 1 Oct. 1802; f. Sachsen.

## Vaters Schwester.

Antoinette Louise, geb. 17 Nov. 1774.

## Mecklenburg = Schwerin.

(Lutherischer Religion.)

Großherzog Paul Friedrich, geb. 15 Sept. 1800, succ. seinem Großvater, dem Großherzoge Friedrich Franz, 1 Febr. 1837, verm. 25 Mai 1822 mit Friederike Wilhelmine Alexandrine Marie Helene, des verstorb. Königs Friedrich Wilhelm III. von Preußen Tochter, geb. 23 Febr. 1803.

## Kinder:

1. Friedrich Franz Alexander, Erbgroßherzog, geb. 28 Febr. 1823.
2. Louise Marie Helene, geb. 17 Mai 1824.
3. Friedrich Wilhelm Nicolaus, geb. 5 März 1827.

## Geschwister.

a. vollbürtig aus des Vaters, weil. Erbgroßherzogs Friedrich Ludwig erster Ehe mit Helene Pawlowna, Großfürstin von Rußland, des Kaisers Paul I. von Rußland Tochter (verm. 23 Oct. 1799, gest. 24 Sept. 1803).

1. Marie Louise Friederike Alexandra Elisabeth Charlotte Catharine, geb. 31 März 1803, verm. 7 Oct. 1825 mit dem Prinzen Georg Karl Friedrich von Sachsen, Altenburg.

b. aus des Vaters zweiter Ehe mit Caroline Louise, des weil. Großherzogs Karl August zu Sachsen, Weimar Tochter (verm. 1 Juli 1810, gest. 20 Jan. 1816).

2. Helene Louise Elisabeth, geb. 24 Jan. 1814, verm. 30 Mai 1837 mit dem Herzoge Ferdinand von Orleans, Kronprinzen von Frankreich; f. Frankreich.

## Mutter,

weil. des Erbgroßherzogs Friedrich Ludwig Wittwe: Auguste Friederike, des weil. regier. Landgrafen Friedrich Ludwig zu Hessen, Homburg Tochter, geb. 28 Nov. 1776, verm. 3 April 1818, Wittwe 29 Nov. 1819.

## Vaters Bruder.

Gustav Wilhelm, geb. 31 Jan. 1781.

## Mecklenburg = Strelitz.

(Lutherischer Religion.)

Großherzog Georg (Friedrich Karl Joseph), geb. 12 Aug. 1779, succ. 6 Nov. 1816, verm. 12 Aug. 1817 mit Maria Wilhelmine Friederike, Landgräfin Friedrich von Hessen; Cassel Tochter, geb. 21 Jan. 1796.

Kinder.

1. Karoline Louise Marie Friederike Therese Charlotte Wilhelmine Auguste, geb. 31 Mai 1818.

2. Friedrich Wilhelm Karl Georg Ernst Adolph Gustav, Erbgroßherzog, geb. 17 Oct. 1819.

3. Karoline Charlotte Mariane, geb. 10 Jan. 1821, verlobt 4 Dec. 1840 mit dem Kronprinzen Friedrich von Dänemark.

4. Georg August Ernst Adolph Karl Ludwig, geb. 11 Jan. 1824.

Schwester aus des Vaters, des Großherzogs Karl, erster Ehe mit Friederike Karoline Louise, Prinzessin von Hessen; Darmstadt, gest. 22 Mai 1782:

Friederike Karoline Sophie Alexandrine, geb. 2 März 1778; s. Preußen, Solms-Braunsfels u. Hannover.

## M o d e n a.

(Katholischer Religion.)

Herzog Franz Joseph Karl (Ambrosius Stanislaus), Erzherzog von Oesterreich, geb. 6 Oc. 1779, regiert seit 1814, Wittwer seit 22 Sept. 1840 von Marie Beatrix Victorie, Tochter des verst. Königs Victor Emanuel von Sardinien.

Kinder.

1. Marie Theresie Beatrix, geb. 14 Juli 1817.

2. Franz Ferdinand Geminian, Erbprinz, geb. 1 Juni 1819.

3. Ferdinand Karl Victor, geb. 20 Juli 1821.

4. Marie Beatrix Anne Franziska, geb. 13 Febr. 1824.

Geschwister.

1. Marie Anne Leopoldine Josephe, geb. 10 Dec. 1776; s. Baiern. 2. Ferdinand Karl

Joseph Franz, geb. 25 April 1781. 3. Maximilian  
Joseph Johann, geb. 14 Juli 1782.

Nassau = Dranien; s. Niederlande.

### Nassau = Usingen.

(Lutherischer Religion.)

Tochter des letzten am 24 März 1816 verstorb. Herzogs  
Friedrich August:

Auguste Amalie, geb. 30 Dec. 1778, verm.  
2 Aug. 1804 mit dem Prinzen, nachmaligen Landgrafen  
Ludwig Wilhelm von Hessen, Homburg († 19 Jan.  
1839), geschieden 1805.

Dessen Bruders, des am 17 Mai 1803 verstorb. Fürsten  
Karl Wilhelm Tochter:

Louise Karoline Henriette, geb. 14 Juni 1763.

### Nassau = Weilburg.

(Lutherischer Religion.)

Herzog Adolph Wilhelm Karl August Friedrich,  
geb. 24 Juli 1817, succ. seinem Vater, dem Herzoge  
Wilhelm Georg August Heinrich Belgicus am  
20 Aug. 1839.

#### Geschwister,

a. aus des Vaters erster Ehe mit Charlotte Louise Frie-  
derike Amalie, des verstorb. Herzogs Friedrich zu  
Sachsen, Altenburg Tochter (geb. 28 Jan. 1794,  
verm. 24 Juni 1813, gest. 6 April 1825):

1. Therese Wilhelmine Friederike Isabelle,  
geb. 17 April 1815, verm. 23 April 1837 mit dem  
Prinzen Peter von Oldenburg; s. Holstein, Oldenburg.

2. Moritz Wilhelm August Karl Heinrich,  
geb. 21 Nov. 1820.

3. Marie Wilhelmine Friederike Elisabeth,  
geb. 29 Jan. 1825.

b. aus des Vaters zweiter Ehe mit Pauline, Tochter  
des Prinzen Paul von Württemberg (s. unten):

4. Helene Wilhelmine Henriette Pauline  
Mariane, geb. 12 Aug. 1831.

5. Nicolaus Wilhelm, geb. 20 Sept. 1832.

6. Sophie Wilhelmine Mariane Henriette,  
geb. 9 Juli 1836.

#### Mutter.

Pauline Friederike Marie, geb. 25 Febr. 1810,  
des Prinzen Paul von Württemberg Tochter, mit dem  
Herzoge Wilhelm Georg August Heinrich Belgicus  
verm. 23 April 1829, Wittwe 20 Aug. 1839.

#### Vaters Bruder.

Friedrich Wilhelm, geb. 15 Dec. 1799.

#### Großvaters Schwestern.

1. Amalie Charlotte Louise Wilhelmine, geb.  
6 Aug. 1776; f. Anhalt, Bernburg, Schaumburg.

2. Henriette, geb. 23 April 1780; f. Württemberg.

Neapel; f. Sicilien.

### Niederlande.

(Reformirter Religion.)

König Wilhelm II. Friedrich Georg Ludwig,  
geb. 6 Dec. 1792, gelangt zur Regierung durch die am  
7 Oct. 1840 statt gehabte Entlassung seines Vaters, des  
Königs Wilhelm I., verm. 21 Febr. 1816 mit der  
Großfürstin Anne, Kaiser Paul I. von Rußland  
Tochter, geb. 18 Jan. 1795. Davon:

#### Kinder.

a. Wilhelm Alexander Paul Friedrich Ludwig,  
Kronprinz, geb. 19 Febr. 1817, verm. 18 Juni 1839  
mit Sophie Friederike Mathilde, Prinzessin von  
Württemberg, geb. 17 Juni 1818. Davon: ein Prinz,  
geb. 4 Sept. 1840. b. Wilhelm Alexander  
Friedrich Constantin Nicolaus Michael, geb. 2 Aug.  
1818. c. Wilhelm Friedrich Heinrich, geb.  
13 Juni 1820. d. Wilhelmine Marie Sophie  
Louise, geb. 8 April 1824.

#### Vater.

König Wilhelm I. (Friedrich), Graf von Nassau,  
geb. 24 Aug. 1772, König der Niederlande seit 15 März  
1815, verm. 1 Oct. 1791 mit der am 12 Oct 1837  
verstorb. Tochter Königs Wilhelms des II. von Preußen

Friederike Louise Wilhelmine, geb. 18 Nov. 1774, entsagt der Krone zu Gunsten seines Sohnes 7 Oct. 1840.

## Geschwister.

1. Friedrich Wilhelm Karl, geb. 28 Febr. 1797, verm. 21 Mai 1825 mit Louise Auguste Wilhelmine Amalie, Prinzessin von Preußen, geb. 1 Febr. 1808. Davon: a. Wilhelmine Friederike Alexandrine Anna Louise, geb. 5 Aug. 1828. b. Wilhelm Friedrich Nicolaus Albrecht, geb. 22 Aug. 1836.

2. Wilhelmine Friederike Louise Mariane, geb. 9 Mai 1810; s. Preußen.

## D e s t e r r e i c h .

(Katholischer Religion.)

Kaiser Ferdinand I. Carl Leopold Joseph Franz Marcellin, geb. 19 April 1793, gekrönt als König von Ungarn 28 Sept. 1830, folgt seinem Vater Franz I. als Kaiser 2 März 1835, als König von Böhmen gekrönt 7 Sept. 1836, als König des lombardisch-venetianischen Königreichs 6 Sept. 1838, verm. 27 Febr. 1831 mit Caroline Marie Anna Pia, Prinzessin von Sardinien, geb. 19 Sept. 1803.

## Geschwister.

Erzherzöge und Erzherzoginnen von Oesterreich.

1. Marie Louise, geb. 12 Dec. 1791; s. Parma und Piacenza.

2. Marie Clementine Franziska Josephe Albine, geb. 1 März 1798; s. Sicilien.

3. Franz Karl Joseph, geb. 7 Dec. 1802 verm. 4 Nov. 1824 mit Friederike Sophie Dorothee Wilhelmine, Prinzessin von Baiern, geb. 27 Jan. 1805; s. Baiern. Davon: a. Franz Karl Joseph, geb. 18 Aug. 1830. b. Ferdinand Maximilian Joseph, geb. 6 Juli 1832. c. Karl Ludwig Joseph Marie, geb. 30 Juli 1833.

4. Marie Anne Franziska Theresie Josephe Medarde, geb. 8 Juni 1804.

Stiefmutter des Kaisers: Kaiserin Caroline Auguste, Prinzessin von Baiern, geb. 8 Febr. 1792, Wittwe von Kaiser Franz I., 2 März 1835.

## Vaters Brüder.

## Erzherzöge.

1. Karl Joseph Johann Ludwig Lorenz, geb. 5 Sept. 1771, verm. 17 Sept. 1815 mit Henriette Alexandrine Friederike Wilhelmine, Fürsten Friedrich Wilhelm von Nassau, Weilburg Tochter, geb. 30 Oct. 1797, Wittwer 29 Dec. 1829.

## Kinder.

a. Marie Theresie Isabelle, geb. 31 Juli 1816; f. Sicilien. b. Albert Dominik Friedrich Rudolph, geb. 3 Aug. 1817. c. Karl Ferdinand, geb. 29 Juli 1818. d. Friedrich Ferdinand Leopold, geb. 14 Mai 1821. e. Marie Karoline Ludovike Christine, geb. 10 Sept. 1825. f. Wilhelm Franz Karl, geb. 21 Apr. 1827.

2. Joseph Anton Johann Baptist, geb. 9 März 1776, Palatin von Ungarn, verm. 1) 30 Oct. 1799 mit der Großfürstin Alexandra, Kaiser Paul I. von Rußland Tochter, geb. 9 Aug. 1783, Wittwer 16 März 1801. 2) 30 Aug. 1815 mit Hermine, Fürsten Victor Karl Friedrich von Anhalt, Bernburg, Söaumburg Tochter, geb. 2 Dec. 1797, Wittwer 14 Sept. 1817; verm. zum drittenmale 24 Aug. 1819 mit Marie Dorothee Wilhelmine Karoline, Herzogs Ludwig von Württemberg Tochter, geb. 1 Nov. 1797.

## Kinder zweiter Ehe.

1. Stephan Franz Victor und 2. Hermine Amalie Marie, Zwillinge, geb. 14 Sept. 1817.

## Kinder dritter Ehe.

3. Franziska Maria Elisabeth, geb. 17 Jan. 1831. 4. Joseph Karl Ludwig, geb. 2 März 1833. 5. Marie Henriette Anna, geb. 23 Aug. 1836.

3. Johann Baptist Joseph Fabian Sebastian, geb. 20 Jan. 1782.

4. Kayser Franz Joseph Johann Michael Hieronymus, geb. 30 Sept. 1783, Vice König des lombardisch-venetianischen Königreichs, verm. 28 Mai 1820 mit Marie Elisabeth Franziska, Prinzessin von Savoyen, Carignan, geb. 13 April 1800. Davon:

a. Marie Karoline Auguste Elisabeth Margarethe Dorothee, geb. 6 Febr. 1821.

b. Adelheid Franziska Marie Raynera Elisabeth Clotilde, geb. 3 Juni 1822.

c. Leopold Ludwig, geb. 6 Juni 1823.

d. Ernst Karl Felix Marie Rayner Gottfried Cyriac, geb. 8 Aug. 1824.

e. Sigismund Leopold Rayner Maria Ambrosius Valentin, geb. 7 Jan. 1826.

f. Rayner Ferdinand Maria, geb. 11 Jan. 1827.

g. Heinrich Anton, geb. 9 Mai 1828.

h. Ludwig Johann Joseph Anton, geb. 13 Dec. 1784.

Großvater Bruders, Erzherzogs Ferdinand Karl, Kinder; s. Modena.

Sachsen-Oldenburg; s. Holstein-Oldenburg.

### P a p s t.

Gregor XVI., vorher Mauro Capellari, geb. zu Belluno 18 Sept. 1765, Cardinal 21 März 1825, zum Papst erwählt 2 Febr. 1831, gekrönt 6 Febr. 1831.

Parma, Piacenza und Guastalla.

(Katholischer Religion.)

Marie Louise, Erzherzogin, Kaiser Franz I. von Oesterreich Tochter, geb. 12 Dec. 1791, Herzogin von Parma, Piacenza und Guastalla seit 5 Juni 1814, verm. 11 März 1810 an Napoleon, damals Kaiser der Franzosen, Wittve seit 5 Mai 1821.

### P o r t u g a l.

(Katholischer Religion.)

Königin Maria II. da Gloria, geb. 4 April 1819, succ. in Folge der Abdicationsacte ihres Vaters, des weil. Kaisers Don Pedro I. von Brasilien, am 2 Mai 1826 und des Decrets desselben vom 3 März 1828, verm. 26 Jan. 1835 mit dem Herzog August von Leuchtenberg, Wittve seit 28 März 1835; zum zweitenmale verm. 9 April 1836 mit dem Prinzen Ferdinand von Sachsen-Koburg-Gotha, geb. 29 Oct. 1816, jetzt König von Portugal.

Kinder.

1. Pedro de Alcantara, Kronprinz, Herzog von



Braganza, geb. 16 Sept. 1837. 2. Ludwig Philipp, Herzog von Oporto, geb. 31 Oct. 1838.

Vaters Geschwister.

1. Marie Theresie, geb. 29 Apr. 1793; s. Spanien.
2. Isabella Maria, geb. 4 Juli 1801, Regentin von Portugal vom 10 März 1826 bis 26 Febr. 1828.
3. Michael, geb. 26 Oct. 1802.
4. Anna da Jesus Maria, geb. 23 Dec. 1806, verm. 1 Dec. 1827 mit dem Marquis von Loulé, Geschwister; s. Brasilien.

## P r e u ß e n.

(Evangelischer Religion.)

König Friedrich Wilhelm IV., geb. 15 Oct. 1795, succ. 7 Juni 1840 seinem Vater, dem Könige Friedrich Wilhelm III., verm. 29 Nov. 1823 mit der Prinzessin Elisabeth Ludovike von Baiern, geb. 13 Nov. 1801; s. Baiern.

Geschwister des Königs.

1. Friedrich Wilhelm Ludwig, Prinz von Preußen, geb. 22 März 1797, verm. 11 Juni 1829 mit der Prinzessin Marie Louise Auguste Katharina von Sachsen, Weimar, Eisenach, geb. 30 Sept. 1811; s. Sachsen, Weimar, Eisenach. Davon: a. Friedrich Wilhelm Nicolaus Karl, geb. 18 Oct. 1831. b. Louise Marie Elisabeth, geb. 3 Dec. 1838.

2. Friederike Louise Charlotte Wilhelmine, geb. 13 Juli 1798; s. Rußland.

3. Friedrich Karl Alexander, geb. 29 Juni 1801, verm. 26 Mai 1827 mit Marie Louise Alexandrine, des Großherzogs Karl Friedrich von Sachsen, Weimar, Eisenach Tochter, geb. 3 Febr. 1808. Davon: a. Friedrich Karl Nicolaus, geb. 20 März 1828. b. Marie Louise Anne, geb. 1 März 1829. c. Marie Anne Friederike, geb. 17 Mai 1836.

4. Friederike Wilhelmine Alexandrine Marie Helene, geb. 23 Febr. 1803, verm. 25 Mai 1822 mit Paul Friedrich, Großherzog von Mecklenburg, Schwerin.

5. Louise Auguste Wilhelmine Amalie, geb. 1 Febr. 1808, verm. 21 Mai 1825 mit dem Prinzen Friedrich der Niederlande.

6. Friedrich Heinrich Albrecht, geb. 4 Oct. 1809, verm. 14 Sept. 1830 mit Mariane Wilhelmine Friederike Louise, Prinzessin der Niederlande, geb. 9 Mai 1810; f. Niederlande. Davon: a. Friederike Louise Wilhelmine Mariane Charlotte, geb. 21 Juni 1831. b. Friedrich Wilhelm Nicolaus Albrecht, geb. 8 Mai 1837.

Kinder des am 28 Dec. 1796 verstorb. Prinzen Ludwig Friedrich Karl, (Bruders des letztverstorbenen Königs Friedrich Wilhelm III.) mit Friederike Karoline Sophie, Großherzogs von Mecklenburg-Strelitz Tochter, (verm. 26 Dec. 1793, Wittwe 28 Dec. 1796, jetzigen Königin von Hannover.)

1. Friedrich Wilhelm Ludwig, geb. 30 Oct. 1794, verm. 21 Nov. 1817 mit Wilhelmine Louise, Herzogs Alexius Friedrich Christian von Anhalt-Bernburg Tochter, geb. 30 Oct. 1799. Davon: a. Friedrich Wilhelm Ludwig Alexander, geb. 21 Juni 1820. b. Friedrich Wilhelm Georg Ernst, geb. 12 Febr. 1826. 2. Friederike Wilhelmine Louise Amalie, geb. 30 Sept. 1796, verm. 18 Febr. 1818 mit dem reg. Herzog zu Anhalt-Dessau. Geschwister des letztverstorb. Königs.

1. Auguste Friederike Christine, geb. 1 Mai 1780; f. Hessen-Cassel. 2. Friedrich Heinrich Karl, geb. 30 Dec. 1781. 3. Friedrich Wilhelm Karl, geb. 3 Juli 1783, verm. 12 Jan. 1804 mit Amalie Marie Anne, Landgrafen Friedrich Ludwig Wilhelm von Hessen-Homburg Tochter, geb. 14 Oct. 1785. Davon:

a. Heinrich Wilhelm Adalbert, geb. 29 Oct. 1811. b. Marie Elisabeth Karoline Victorie, geb. 18 Juni 1815; f. Hessen-Darmstadt. c. Friedrich Wilhelm Waldemar, geb. 2 Aug. 1817. d. Friederike Franziske Auguste Maria Hedwig, geb. 15 Oct. 1825.

Friedrich Wilhelm Heinrich August, geb. 19 Sept. 1779.

Wittwe des verstorbenen Königs.

Fürstin Auguste von Liegnitz, geb. Gräfin von

Harrach, in morganatischer Ehe verm. 9 Nov. 1824 mit König Friedrich Wilhelm III., Wittve seit 7 Juni 1840.

## Neuß zu Graß.

(Lutherischer Religion.)

Fürst Heinrich XX., aeb. 29 Juni 1794, succ. 31 Oct. 1836, verm. 25 Nov. 1834 mit der Prinzessin Sophie Marie Theresie von Löwenstein-Wertheim-Rosenberg, geb. 18 Sept. 1809, Wittwer seit 21 Juli 1838; zum zweitenmale verm. 1 Oct. 1839 mit Caroline Amalie Elisabeth, Prinz. v. Hessen-Homburg, geb. 19 März 1819. Kinder des am 31 Oct. 1836 verstorb. Bruders, des Fürsten Heinrich XIX, u. dess. Gemahlin Gasparine, Prinz. von Rohan-Rochefort u. Montauban, geb. 8 Aug. 1800:

1. Louise Karoline, geb. 3 Dec. 1822. 2. Elisabeth Henriette, geb. 23 März 1824.

## Neuß zu Ebersdorf und Lobenstein.

(Lutherischer Religion.)

Fürst Heinrich LXXII., geb. 27 März 1797, succ. 10 Juli 1822 in der Regierung von Ebersdorf, und den 7 Mai 1824 in Lobenstein.

Geschwister.

1. Karoline Auguste Louise, geb. 27 Sept. 1792.  
2. Sophie Adelaide Henriette, geb. 28 Mai 1800;  
s. Neuß zu Schleiß.

Vaters Schwester.

Louise Christine, geb. 2 Juni 1759; s. Neuß zu Köstritz.

## Neuß zu Köstritz.

(Lutherischer Religion.)

Erste Linie.

Fürst Heinrich LXIV., geb. 31 März 1787, succ. 22 Sept. 1814.

Mutter.

Louise Christine, Grafen Heinrich XXIV. Neuß zu Ebersdorf Tochter, geb. 2 Juni 1759, verm. 1 Juni 1781 an den Fürsten Heinrich XLIII. Neuß zu Köstritz, Wittve 22 Sept. 1814.

## Geschwister.

1. Karoline Juliane Friederike Auguste, aeb. 23 April 1782. 2. Franziske, geb. 7 Dec. 1788; s. Neuß zu Lobenstein.

## Zweite Linie.

Des Fürsten Heinrich XLIV., (geb. 20 April 1753, gest. 3 Juli 1832)

## Kinder.

I. Aus der ersten Ehe von Wilhelmine Friederike Marie Auguste Eleonore, Tochter von Friedrich Christoph, Freih. von Seuder, gen. Rabensteiner, geb. 19 Nov. 1755, verm. 11 Sept. 1783, gest. 17 Dec. 1790.

1. Wittwe des Prinzen Heinrich LX. (geb. 12 Juli 1784, gest. 7 April 1833) Dorothea von Carolath, Echdnach, geb. 16 Nov. 1799, verm. 2 Mai 1819.

## Kinder.

a. Karoline Henriette, geb. 4 Dec. 1820.  
b. Marie Wilhelmine Johanne, geb. 24 Juni 1822.

2. Heinrich LXIII., geb. 18 Juni 1786, verm. 21 Febr. 1819 mit Eleonore, Christian Heinrich, Grafen von Stollberg, Bernigerode Tochter, geb. 26 Sept. 1801, Wittwer 14 März 1827, verm. zum zweitenmale 11 Mai 1828 mit der Gräfin Karoline zu Stollberg-Bernigerode, Schwester der ersten Gemahlin, geb. 16 Dec. 1806. Davon:

## A. Kinder erster Ehe.

a. Johanne Eleonore Friederike Eberhardine, geb. 25 Jan. 1820. b. Heinrich IV., aeb. 26 April 1821. c. Auguste Mathilde Wilhelmine, geb. 26 Mai 1822. d. Heinrich VII., geb. 14 Juli 1825. e. Heinrich X., geb. 14 März 1827.

## B. Kinder zweiter Ehe.

f. Heinrich XII., geb. 8 März 1829.  
g. Heinrich XIII., geb. 18 Sept. 1830.  
h. Louise Friederike Dorothee, geb. 15 März 1832.

i. Heinrich XV., geb. 5 Juli 1834.

k. Anna Elisabeth, geb. 9 Jan. 1837.

l. Heinrich XVII., geb. 20 Mai 1839.

## II. Aus der zweiten Ehe.

1. Auguste Esperance Friederike, geb. 3 Aug. 1794; s. Anhalt, Köthen.

2. Heinrich LXXIV., geb. 2 Nov. 1798, verm. 14 März 1825 mit Clementine Sophie Amalie Ernestine, geb. Gräfin von Reichenbach, geb. 20 Febr. 1805. Davon: a. Marie Henriette Leopoldine, geb. 31 Jan. 1826. b. Heinrich IX., geb. 3 März 1827.

### Neuß zu Lobenstein.

(Lutherischer Religion.)

Des Fürsten Heinrich LIV. Wittwe: Franziska, Fürsten Heinrich LXIII., Neuß zu Köstritz Tochter, geb. 7 Dec. 1788, Wittwe seit 7 Mai 1824.

### Neuß zu Schleiß.

(Lutherischer Religion.)

Fürst Heinrich LXII., geb. 31 Mai 1785, succ. 17 April 1818.

#### Mutter.

Karoline Henriette, Fürsten Christian Karl von Hohenlohe-Kirchberg Tochter, geb. 11 Juni 1761, verm. 9 April 1806 an Fürsten Heinrich XLII. Neuß zu Schleiß, Wittwe 17 April 1818.

#### Geschwister.

1. Christiane Philippine Louise, geb. 9 Sept. 1781. 2. Heinrich LXVII., geb. 20 Oct. 1789, verm. 18 April 1820 mit Sophie Adelaide Henriette, Prinzessin Neuß zu Ebersdorf, geb. 28 Mai 1800. Davon:

1. Anna Karoline Louise Adelheid, geb. 16 Dec. 1822.

2. Heinrich XIV., geb. 28 Mai 1832.

### Rußland.

(Griechischer Religion.)

Kaiser Nicolaus I., König von Polen, geb. 6 Juli 1796, succ. vermöge der Resignation des Cäsarowitsch Constantin, 1 Dec. 1825, verm. 13 Juli 1817 mit Alexandra Feodorowna (Friederike Louise Charlotte), Königs Friedrich Wilhelm III. von Preußen Tochter, geb. 13 Juli 1798.

#### Kinder.

1. Alexander Nicolajewitsch, Thronfolger, geb. 29 April 1818, verlobt 16 April 1840 mit Marie, Tochter des Großherzogs von Hessen und bei Rhein.

2. Maria Nicolajewna, geb. 18 Aug. 1819, verm. 14 Juli 1839 mit dem Herzoge Maximilian von Leuchtenberg, geb. 2 Oct. 1817. Davon: Alexandra, geb. 28 März 1840.

3. Olga Nicolajewna, geb. 11 Sept. 1822.

4. Alexandra Nicolajewna, geb. 25 Juni 1825.

5. Constantin Nicolajewitsch, geb. 21 Sept. 1827.

6. Nicolaus Nicolajewitsch, geb. 8 Aug. 1831.

7. Michael Nicolajewitsch, geb. 25 Oct. 1832.

#### Geschwister.

Großfürst und Großfürstinnen von Rußland.

1. Maria, geb. 16 Febr. 1786; s. Sachsen-Weimar.

2. Anna, geb. 19 Jan. 1795; s. Niederlande.

3. Michael, geb. 9 Febr. 1798, verm. 19 Febr. 1824 mit Helene Pawlowna (Friederike Charlotte Marie), Tochter des Herzogs Paul von Württemberg, geb. 9 Jan. 1807. Davon:

a. Maria Michailowna, geb. 9 März 1825.

b. Elisabeth Michailowna, geb. 26 Mai 1826.

c. Katharina Michailowna, geb. 28 Aug. 1827.

### Sachsen. Albertinische Linie.

(Katholischer Religion.)

König Friedrich August Albert, geb. 18 Mai 1797, Mitregent und Thronfolger in Folge der Verzichtleistung seines Vaters, des am 3 Jan. 1838 verstorben. Prinzen Maximilian Maria Joseph Emanuel auf die Nachfolge in die Krone Sachsens 13 Sept. 1830, succ. 6 Juni 1836, verm. 7 Oct. 1819 mit der Erzherzogin Karoline von Oesterreich, Wittwer 22 Mai 1832; zum zweitemale verm. 24 April 1833 mit Maria Anna Leopoldine, des verstorben. Königs Maximilian Joseph von Baiern Tochter, geb. 27 Jan. 1805.

#### Stiefmutter.

Wittwe des am 3 Januar 1838 verstorben. Prinzen Maximilian Maria Joseph Emanuel: Maria Louise Charlotte, Prinzessin von Lucca, Tochter Ludwigs, Königs von Etrurien, geb. 1 Oct. 1802, verm. 7 Nov. 1825 mit dem Herzog Maximilian, Wittwe seit 3 Jan. 1838.

## Geschwister.

1. Marie Amalie Friederike Auguste, geb. 10 Aug. 1794. 2. Marie Friederike Amalie, geb. 27 April 1796; f. Toscana. 3. Johann Nepomuk Maria Joseph Anton Faver, geb. 12 Dec. 1801, verm. 21 Nov. 1822 mit der Prinzessin Amalie Auguste von Baiern, geb. 13 Nov. 1801. Davon: a. Marie Friederike Auguste, geb. 22 Jan. 1827. b. Friedrich August Albert, geb. 23 April 1828. c. Marie Elisabeth, geb. 4 Febr. 1830. d. Friedrich August Ernst, geb. 5 April 1831. e. Friedrich August Georg, geb. 8 Aug. 1832. f. Marie Sidonie, geb. 16 Aug. 1834. g. Anne Marie, geb. 5 Jan. 1836. h. Margaretha, geb. 24 Mai 1840.

Vater, Bruders, König Friedrich August Tochter:  
Marie Auguste Nepomucene, geb. 21 Juni 1782.

## Sachsen. Ernestinische Linie.

## Sachsen = Weimar = Eisenach.

(Lutherischer Religion.)

Großherzog Karl Friedrich, geb. 2 Febr. 1783, succ 14 Juni 1828 seinem Vater, dem Großherzog Karl August, verm. 3 Aug. 1804 mit der Großfürstin Marie, Tochter Kaisers Paul I. von Rußland, geb. 16 Febr. 1786.

## Kinder.

1. Marie Louise Alexandrine, geb. 3 Febr. 1808; f. Preußen. 2. Marie Louise Auguste Katharine, geb. 30 Sept. 1811; f. Preußen. 3. Karl Alexander August Johann, Erbgroßherzog, geb. 24 Juni 1818.

## Bruder.

Karl Bernhard, geb. 30 Mai 1792, verm. 30 Mai 1816 mit Ida, Herzogs Georg Friedrich Karl von Sachsen, Koburg, Meiningen Tochter, geb. 25 Juni 1794. Davon: 1. Wilhelm August Eduard, geb. 11 Oct. 1823. 2. Hermann Bernhard Georg, geb. 4 Aug. 1825. 3. Friedrich Gustav Karl, geb. 28 Juni 1827. 4. Anne Amalie Marie, geb. 9 Sept. 1828. 5. Amalie Maria da Gloria Auguste, geb. 20 Mai 1830.

## Sachsen = Gotha = Altenburg.

(Lutherischer Religion.)

Wittve des Herzogs August, verm. 24 April 1802:

Karoline Amalie, Kurfürsten Wilhelm I. von Hessen Tochter, geb. 11 Juli 1771, Wittve 17 Mai 1822.

## Sachsen = Meiningen.

(Lutherischer Religion.)

Herzog Bernhard Erich Freund, geb. 17 Dec. 1800, succ. 24 Dec. 1803, verm. 23 März 1825 mit Marie Friederike Wilhelmine Christiane, Tochter Wilhelms II., Kurfürsten von Hessen, geb. 6 Sept. 1804. Davon: Erbprinz Georg, geb. 2 April 1826.

Schwestern.

1. Amalie Adelheid Louise Theresie Karoline, geb. 13 Aug. 1792; s. Großbritannien.
2. Ida, geb. 25 Juni 1794; s. Sachsen, Weimar.

## Sachsen = Altenburg.

(Vormals Hildburghausen.)

(Lutherischer Religion.)

Herzog Joseph Georg Friedrich Ernst Karl, geb. 27 Aug. 1789, verm. 24 April 1817 mit Louise Amalie Wilhelmine Philippine, Herzogs Friedrich Ludwig Alexander von Württemberg Tochter, geb. 28 Juni 1799, succ. 29 Sept. 1834 seinem Vater, dem Herzog Friedrich.

Töchter.

1. Alexandrine Marie Wilhelmine Katharine Theresie Henriette Louise Pauline Elisabeth Friederike Georgine, geb. 14 April 1818.
2. Henriette Friederike Theresie Elisabeth, geb. 9 Oct. 1823.
3. Elisabeth Pauline Alexandrine, geb. 27 März 1826.
4. Alexandra Friederike Henriette Pauline Mariane Elisabeth, geb. 8 Juli 1830.

Geschwister.

1. Katharine Charlotte Georgine Friederike Louise Sophie Theresie, geb. 17 Juni 1787; s. Württemberg.
2. Theresie Charlotte Friederike Louise



Amalie, geb. 8 Juli 1792; s. Baiern. 3. Georg Karl Friedrich, geb. 24 Juli 1796, verm. 7 Oct. 1825 mit Marie Louise Friederike, Herzogin von Mecklenburg-Schwerin, geb. 31 März 1803. Davon: a. Ernst, geb. 16 Sept. 1826. b. Moritz Franz Friedrich Constantin Heinrich August Alexander Karl, geb. 24 Oct. 1829. 4. Friedrich Wilhelm Karl Joseph Ludwig Georg, geb. 4 Oct. 1801. 5. Eduard Karl Wilhelm Christian, geb. 3 Juli 1804, verm. 25 Juli 1835 mit Amalie Antoinette Karoline Adriane, Prinzessin von Hohenzollern-Sigmaringen, geb. 30 April 1815. Davon: a. Therese Amalie Karoline Josephine Antoinette, geb. 21 Dec. 1836. b. Antoinette Charlotte Marie Josephine Caroline Frida, geb. 17 April 1838. c. Ludwig Joseph Carl Georg Friedrich, geb. 24 Sept. 1839.

## Sachsen = Koburg = Gotha.

(Lutherischer Religion.)

Herzog Ernst Anton Karl Ludwig, geb. 2 Jan. 1784, succ. 9 Dec. 1806, verm. 31 Juli 1817 mit Dorothee Louise, Herzogs August von Sachsen, Gotha Tochter, geb. 21 Dec. 1800, geschieden 31 März 1826, Wittwer 30 Aug. 1831; zum zweitenmale verm. 23 Dec. 1832 mit Antoinette Friederike Auguste Marie Anne, Herzogin von Württemberg, geb. 17 Sept. 1799.

### Söhne.

1. August Ernst Karl Johann, Erbprinz, geb. 21 Juni 1818.

2. Franz August Karl Albert Emanuel, geb. 26 Aug. 1819, verm. 10 Febr. 1840 mit der Königin Victoria von Großbritannien und Irland.

### Geschwister.

1. Juliane Henriette Ulrike, geb. 23 Sept. 1781, verm. 26 Febr. 1796 mit dem am 15 Juni 1831 verst. Großfürsten Constantin von Rußland, geschieden 20 März 1820. 2. Ferdinand Georg August, geb. 28 März 1785, verm. 2 Jan. 1816 mit der Fürstin Kohary, geb. 2 Juli 1797, von welcher: a. Ferdinand August Franz Anton, geb. 29 Dec. 1816, König von Portugal,

verm. 9 April 1836 mit Maria da Gloria Johanne Charlotte Leopoldine, Königin von Portugal, geb. 4 Apr. 1819; s. Portugal. b. August Ludwig Victor, geb. 13 Juni 1818. c. Victorie Auguste Antoinette, geb. 14 Febr. 1822, verm. 27 April 1840 mit dem Prinzen Ludwig Carl Philipp Raphael von Orleans, Herzog von Nemours; s. Frankreich. d. Leopold Franz Julius, geb. 31 Jan. 1824. 3. Marie Louise Victorie, geb. 17 Aug. 1786; s. Großbritannien. 4. Leopold Georg Christian Friedrich I., König von Belgien; s. Belgien.

## S a l m = S a l m.

(Katholischer Religion.)

Fürst Wilhelm Florentin Ludwig Karl, geb. 17 März 1786, Sohn des Fürsten Constantin Alexander Joseph und der Prinzessin Victorie Felicitas von Löwenstein, Wertheim, verm. 21 Juli 1810 mit Flaminia, geb. Freiin von Rossi.

Kinder.

1. Alfred Constantin, geb. 27 Dec. 1814, verm. 13 Juni 1836 mit der Prinzessin Auguste Louise Constanze v. Croy, geb. 7 Aug. 1815. Davon: a. Mathildis Wilhelmine Marie Constantia, geb. 19 April 1837. b. Nicolaus Leopold Joseph Maria, geb. 18 Juli 1838. c. Franzisca Adelhaid Marie Christine Alix, geb. 21 Jan. 1840. 2. Emil Georg Maximilian Joseph, geb. 6 April 1820. 3. Felix Constantin Alexander Johann, geb. 25 Dec. 1828.

Geschwister aus zweiter Ehe des Vaters mit Marie Walpurge, geb. Gräfin von Sternberg, Manderscheid.

1. Eleonore Wilhelmine Louise, geb. 6 Dec. 1794, verm. 21 Juli 1819 mit Alfred, Herzog von Croy, Dülmen, geb. 22 Dec. 1789. 2. Johanna Wilhelmine Auguste, geb. 5 Aug. 1796, verm. 28 Juli 1824 mit dem Prinzen Philipp von Croy, Dülmen, geb. 26 Nov. 1801. 3. Franz Friedrich Philipp, geb. 5 Juli 1801.

Aus des Vaters dritter Ehe.

4. Otto Oswald Ludwig, geb. 30 April 1810. 5. Eduard August Georg, geb. 8 Sept. 1812. 6. Rudolph Hermann Wilhelm Florentin, geb.

9 Sept. 1817. 7. Albrecht Friedrich Ludwig Johann, geb. 3 Sept. 1819. 8. Hermann Johann Ignaz Friedrich, geb. 13 Juni 1821.

Tochter des Halbbruders aus zweiter Ehe des Vaters, des am 20 Nov. 1836 verstorb. Prinzen Georg Leopold Maximilian Christian und der Gräfin Rosine Sternberg, geb. 4 Mai 1802, verm. 29 April 1828: Franziska, geb. 4 Aug. 1833.

### S a l m = K y r b u r g .

(Katholischer Religion.)

Fürst Friedrich IV. Ernst Otto Philipp, geb. 14 Dec. 1789, succ. 23 Juli 1794, verm. 11 Jan. 1815 mit Cäcilie Rosalie von Bordeaux.

Sohn.

Friedrich Ernst Joseph August, geb. 5 Nov. 1823.

Vaters, Fürsten Friedrich Johann Otto Franz,  
Schwester.

Amalie Zephyrine, geb. 6 März 1760; s. Hohenzollern, Stigmaringen.

### S a r d i n i e n .

(Katholischer Religion.)

König Karl Albert Amadeus, geb. 2 Oct. 1798, succ. seinem Vater Karl Emanuel Franz, 16 Aug. 1800 in der Linie von Savoyen, Carignan, und dem Könige Karl Felix Joseph, 27 April 1831 in dem Königreich Sardinien, verm. 30 Sept. 1817 mit Theresie Franziska, Tochter des am 17 Juni 1824 verstorb. Großherzogs Ferdinand von Toskana, geb. 21 März 1801.

Kinder.

1. Victor Emanuel Maria Albert Eugen Ferdinand Thomas, Herzog von Savoyen, geb. 14 März 1820. 2. Ferdinand Maria Albert Amadeus, Herzog von Genua, geb. 15 Nov. 1822.

Mutter.

Marie Christine, Tochter des Herzogs Karl von Sachsen und Curland, geb. 7 Dec. 1779, Wittwe des Herzogs Karl Emanuel Ferdinand von Savoyen; Carignan seit 16 Aug. 1800.

## Schwester.

Marie Elisabeth Franziska, geb. 13 April 1800; s. Oesterreich.

Wittwe des Königs Karl Felix Joseph von Sardinien (starb 27 April 1831) Marie Christine, geb. 17 Jan. 1779, Tochter des Königs Ferdinand IV. von beiden Sicilien.

Tochter des Königs Victor Emanuel.

1. Marie Theresie Ferdinande Pia, geb. 19 Sept. 1803; s. Lucca.

2. Marie Anna Karoline Pia, geb. 19 Sept. 1803; s. Oesterreich.

## Linie Savoyen - Carignan.

Sohn des Großheims Eugen Maria Ludwig, (geb. 21 Oct. 1753, gest. 30 Juni 1785,) Joseph, Chevalier de Savoye, (geb. 30 Oct. 1783, gest. 15 Oct. 1825).

Kinder des Letzteren.

1. Marie Victorie Louise Philiberte, geb. 29 Sept. 1814, Gemahlin des Prinzen Leopold beider Sicilien, Grafen von Siracus, Bruders des Königs.

2. Eugen Emanuel Joseph, geb. 14 April 1815.

## Schwarzburg = Sonderhausen.

(Lutherischer Religion.)

Fürst Günther Friedrich Karl, geb. 24 Sept. 1801, übernimmt die Regierung in Folge der Verzichtleistung seines Vaters 24 Aug. 1835, verm. 1) 12 März 1827 mit Karoline Irene Marie, Tochter Karl Günthers, Prinzen von Schwarzburg, Rudolstadt, Wittwer 29 März 1833, verm. 2) 29 Mai 1835 mit Friederike Alexandrine Marie Mathilde Catharine Charlotte Eugenie Louise, Prinzessin von Hohenlohe, Oehringen, geb. 3 Juli 1814.

## A. Kinder erster Ehe.

1. Elisabeth Karoline Louise, geb. 22 März 1829. 2. Karl Günther, Erbprinz, geb. 7 Aug. 1830. 3. Günther Leopold, geb. 2 Juli 1832.

## B. Kinder zweiter Ehe.

4. Marie Pauline Karoline Louise Wilhelmine Auguste, geb. 14 Juni 1837. 5. Günther Friedrich Karl August Hugo, geb. 13 April 1839.

## Mutter.

Wilhelmine Friederike Caroline, Fürsten Friedrich Karl von Schwarzburg, Rudolstadt Tochter, geb. 21 Jan. 1774, verm. 23 Juni 1799 mit dem Fürsten Günther Friedrich Karl, Wittwe 22 April 1837.

## Schwester.

Emilie Friederike Karoline, geb. 23 April 1800; s. Lippe, Detmold.

## Vaters Bruder.

Johann Karl Günther, geb. 24 Juni 1772, verm. 5 Juli 1811 mit Güntherine Friederike Charlotte Albertine, geb. 24 Juli 1791, des Prinzen Friedrich Christian Karl Albrecht aus diesem Hause Tochter. Davon Kinder: a. Louise Friederike Albertine Pauline, geb. 12 März 1813. b. Charlotte Friederike Amalie Albertine, geb. 7 Sept. 1816.

Großvater, Bruders, des Prinzen August (gest. 10 Febr. 1806) und der Prinzessin Christine Elisabeth Albertine, der Tochter des Fürsten Victor Friedrich von Anhalt, Bernburg, (gest. 18 Mai 1823)

## Tochter.

Albertine Charlotte Auguste, geb. 1 Febr. 1768; s. Waldeck.

Dessen Sohnes, des Prinzen Friedrich Christian Karl Albrecht und der Prinzessin Friederike Charlotte Albertine aus diesem Hause hinterlassene Tochter:

Güntherine, geb. 24 Juli 1791, Gemahlin des Prinzen Johann Karl Günther aus diesem Hause.

## Schwarzburg = Rudolstadt.

(Lutherischer Religion.)

Fürst Friedrich Günther, geb. 6 Nov. 1793, succ. 28 April 1807, verm. 15 April 1816 mit Amalie Auguste, Tochter des Erbprinzen Friedrich von Anhalt, Dessau, geb. 18 Aug. 1793.

## Sohn.

Günther, Erbprinz, geb. 5 Nov. 1821.

## Geschwister.

1. Thekla, geb. 23 Febr. 1795, verm. 11 April 1817 an den Fürsten Otto Victor von Schönburg, Waldburg, geb. 1 März 1783. 2. Albert, geb. 30

April 1798, verm. 26 Juli 1827 mit Auguste Louise Theresie Mathilde, Prinzessin von Solms-Braunsfels, geb. 26 Juli 1804. Davon: a. Elisabeth, geb. 1 Oct. 1833. b. Georg Albert, geb. 23 Nov. 1838.

## Mutter.

Karoline Louise, Landgrafen Friedrich Ludwig von Hessen-Homburg Tochter, geb. 26 Aug. 1771, verm. 21 Juli 1791 an Fürsten Ludwig Friedrich, Wittwe 21 April 1807.

## Vaters Schwester.

Wilhelmine Friederike Karoline, geb. 21 Jan. 1774; f. Schwarzburg-Sondershausen.

Vater, Bruders, Prinzen Karl Günthers Wittwe:

Louise Ulrike, Friedrich Ludwigs, Landgrafen von Hessen-Homburg Tochter, geb. 26 Oct. 1772, verm. 19 Juni 1793, Wittwe 4 Febr. 1825.

Kinder: a. Franz Friedrich Karl Adolph, geb. 27 Sept. 1801. b. Maria Wilhelm Friedrich, geb. 31 Mai 1806.

## Schweden und Norwegen.

(Lutherischer Religion.)

König Karl Johann, geb. 26 Jan. 1764, erwählt zum Reichs-Kronprinzen 21 Aug. 1810, adoptirter Sohn Königs Karl XIII. seit 5 Nov. 1810, succ. 5 Febr. 1818, verm. 16 Aug. 1798 mit Bernhardine Eugenie Desiderie, geb. Clary, Schwester der Gemahlin des vor- maligen Königs Joseph von Spanien, geb. 8 Nov. 1781.

## Sohn.

Joseph Franz Oskar, Kronprinz, Herzog von Südermannland, geb. 4 Juli 1799, verm. 19 Juni 1823 mit der Prinzessin Josephine Maximiliane Eugenie von Leuchtenberg und Eichstädt, geb. 14 März 1807. Davon:

## Kinder.

1. Karl Ludwig Eugen, Herzog von Schonen, geb. 3 Mai 1826. 2. Franz Gustav Oskar, Herzog von Upland, geb. 18 Juni 1827. 3. Oskar Friedrich, Herzog von Ostgothland, geb. 21 Jan. 1829. 4. Charlotte Eugenie Auguste Amalie, geb. 24 April 1830. 5. Nicolaus August, Herzog von Dalekarlien, geb. 24 Aug. 1831.

Kinder des vormaligen Königs Gustav Adolph IV.,  
(gest. 7 Febr. 1837.)

1. Gustav, geb. 9 Nov. 1799, verm. 9 Nov. 1830 mit Louise Amalie Stephanie, Prinzessin von Baden, geb. 5 Juni 1811. Davon: Karoline Friederike Franziska Stephanie Amalie Cäcilie, geb. 5 Aug. 1833. 2. Sophie Wilhelmine, geb. 21 Mai 1801; s. Baden. 3. Amalie Marie Charlotte, geb. 22 Febr. 1805. 4. Cäcilie, geb. 22 Juli 1807; s. Holstein Oldenburg.

## S i c i l i e n.

(Katholischer Religion.)

König Ferdinand II. Karl, geb. 12 Jan. 1810, succ. seinem Vater, König Franz I. am 8 Nov. 1830, verm. 21 Nov. 1832 mit Marie Christine, Tochter des verstorbenen Königs Victor Emanuel von Sardinien geb. 14 Nov. 1812, Wittwer 31 Jan. 1836, verm. zum zweitenmale 9 Jan. 1837 mit Marie Theresie Isabelle, des Erzherzogs Karl Joseph Johann Ludwig Lorenz von Oesterreich Tochter, geb. 31 Juli 1816.

Kinder a) erster Ehe.

1. Franz d'Assisi Maria Leopold, Kronprinz, Herzog von Calabria, geb. 16 Jan. 1836.

b) zweiter Ehe.

2. Ludwig Maria, Graf zu Trani, geb. 1 Aug. 1838. 3. Albert Maria Franz, geb. 17 Sept. 1839.

Geschwister.

1. Karoline Ferdinande Louise, verwitwete Herzogin von Berry, geb. 5 Nov. 1798; s. Frankreich. 2. Louise Charlotte, geb. 24 Oct. 1804; s. Spanien. 3. Marie Christine, geb. 27 April 1806; s. Spanien. 4. Karl Ferdinand, Fürst von Capua, geb. 10 Oct. 1811. 5. Leopold Benjamin Joseph, Graf von Syracuse, geb. 22 Mai 1813, verm. 1 Juni 1837 mit Marie Victorie Louise Philiberte von Savoyen, Carignan, geb. 29 Sept. 1814. Davon: eine Prinzessin, geb. 23 März 1838. - 6. Maria Antoniette, geb. 19 Dec. 1814; s. Toscana. 7. Anton Pascal, Graf von Lecce, geb. 23 Sept. 1816. 8. Marie Amalie,

geb. 25 Febr. 1818; f. Spanien. 9. Karoline Ferdinande, geb. 29 Febr. 1820. 10. Therese Christine Marie, geb. 14 März 1822. 11. Ludwig Karl Maria Joseph, Graf von Aquila, geb. 19 Juli 1824. 12. Franz Paul Ludwig Emanuel, Graf von Trapani, geb. 13 Aug. 1827.

## Vaters Geschwister.

1. Marie Christine Theresie Amalie, geb. 17 Jan. 1779; f. Sardinien. 2. Marie Amalie, Königin der Franzosen, geb. 26 April 1782; f. Frankreich. 3. Leopold Johann Joseph Michael, Prinz von Salerno, geb. 2 Juli 1790, verm. 28 Juli 1816 mit Maria Clementine, Kaisers Franz I. von Oesterreich Tochter, geb. 1 März 1798. Davon:

Marie Karoline Auguste, geb. 26 April 1822.

## Mutter.

Königin Marie Isabelle, Königs Karl IV. von Spanien Tochter, geb. 6 Juli 1789, Wittwe 8 Nov. 1830 von König Franz I. Januar Joseph.

## Solms = Braunfels.

(Reformirter Religion.)

Fürst Friedrich Wilhelm Ferdinand, geb. 14 Dec. 1797, succ. 20 März 1837 seinem Vater, dem Fürsten Wilhelm Christian Karl, verm. 6 Mai 1828 mit Dtilie, Schwester des Grafen zu Solms Laubach, geb. 29 Juli 1807.

## Geschwister.

1. Wilhelmine Karoline Marie Friederike, geb. 20 Sept. 1793, verm. 17 Oct. 1811 an den Fürsten Alexius von Bentheim, geb. 20 Jan. 1781. 2. Sophie Auguste, geb. 24 Febr. 1796; f. Neu-Wied. 3. Karl Wilhelm Bernhard, geb. 9 April 1800.

Vaters Brüder und deren Nachkommen.

1. Wilhelm Heinrich Casimir, geb. 30 Apr. 1765. 2. Kinder des am 13 April 1814 verstorb. Vater Bruders Friedrich Wilhelm und der Prinzessin Friederike von Mecklenburg-Strelitz, jetzigen Königin von Hannover:

1. Friedrich Wilhelm Heinrich Casimir Georg Karl Maximilian, geb. 30 Sept. 1801, verm. 8 Aug. 1831 mit Marie Anne, Gräfin zu Rinsky, geb. 19 Juni



1809. Davon Kinder: a. Ferdinand Friedrich Wilhelm, geb. 15 Mai 1832. b. Marie Friederike Therese Wilhelmine Ernestine Auguste Ottilie, geb. 13 Aug. 1833. c. Ernst Friedrich Wilhelm Bernhard Georg Ludwig Maria Alexander, geb. 12 März 1835. d. Georg Friedrich Bernhard Wilhelm Ludwig Ernst, geb. 18 März 1836. e. Elisabeth Friederike Ernestine Therese Marie Ferdinande Wilhelmine, geb. 12 Nov. 1837. f. Bernhard Friedrich Wilhelm, geb. 26 Juli 1839. 2. Auguste Louise Therese Mathilde, geb. 26 Juli 1804; s. Schwarzburg, Rudolstadt. 3. Alexander Friedrich Ludwig, geb. 12 März 1807. 4. Friedrich Wilhelm Karl Ludwig Georg Alfred Alexander, geb. 27 Juli 1812.

### Solms = Lich und Hohen = Solms.

(Reformirter Religion.)

Fürst Ludwig, geb. 24 Jan. 1805, succ. 10 Oct. 1824, verm. 10 Mai 1829 mit der Gräfin Marie zu Ysenburg und Büdingen, geb. 4 Oct. 1808.

Bruder.

Ferdinand, geb. 28 Juli 1806, verm. 18 Jan. 1836 mit Gräfin Caroline von Collalto und St. Salvatore, geb. 18 Jan. 1818. Davon: a. Marie Louise Henriette Karoline, geb. 19 Febr. 1837. b. Hermann Adolph, geb. 15 April 1838.

Mutter.

Henriette Sophie, Gräfin Ludwig Wilhelm von Bentheim Tochter, geb. 10 Juni 1777, verm. 6 Sept. 1802 an den Fürsten Karl Ludwig August, Wittwe 10 Juni 1807.

### S p a n i e n.

(Katholischer Religion.)

Wittwe des am 29 Sept. 1833 verstorbenen Königs Ferdinand VII.:

Marie Christine, Tochter Königs Franz I. von Neapel, geb. 27 April 1806, verm. 11 Dec. 1829, Wittwe 29 Sept. 1833.

Kinder.

1. Marie Isabelle Louise, geb. 10 Oct. 1830.  
2. Marie Louise Ferdinande, geb. 30 Jan. 1832.

## Geschwister

des am 29 Sept. 1833 verst. Königs Ferdinand VII.

1. Karl Marie Isidor, geb. 29 März 1788, verm. 29 Sept. 1816 mit Marie Franziska de Affis, Königs Johann VI. von Portugal Tochter, geb. 22 April 1800, Wittwer 4 Sept. 1834; zum zweitenmale verm. 20 Oct. 1838 mit Maria Theresie von Bourbon und Braganza, Prinzessin von Beira, geb. 29 April 1793, Tochter des Königs Johann VI. von Portugal. Davon:

a. Karl Ludwig, geb. 31 Jan. 1818. b. Johann Karl Maria Isidor, geb. 15 Mai 1822. c. Ferdinand Maria Joseph, geb. 19 Oct. 1824.

2. Marie Isabelle, geb. 6 Juli 1789; i. Sicilien.

3. Franz de Paula Anton Maria, geb. 10 März 1794, verm. 12 Juni 1819 mit Louise Charlotte, des Königs Franz I. von Sicilien Tochter, geb. 24 Oct. 1804. Davon: a. Isabelle Franziska Josephe, geb. 18 Mai 1821. b. Franz Maria Ferdinand, Herzog von Cadix, geb. 13 Mai 1822. c. Heinrich Karl Maria Ferdinand, Herzog von Sevilla, geb. 17 April 1823. d. Marie Louise Theresie, geb. 11 Juni 1824. e. Josephine Ferdinande Karoline, geb. 25 Mai 1827. f. Ferdinand Marie Mariano, geb. 11 April 1832. g. Marie Christine Isabelle, geb. 5 Juni 1833. h. Amalie Philippine, geb. 13 Oct. 1834.

Wittwe des Infanten Peter Karl:

Marie Theresie, geb. 29 Apr. 1793, Tochter des Königs Johann VI. von Portugal, Wittwe 4 Juli 1812.

Deren Sohn.

Sebastian Gabriel von Bourbon und Braganza, geb. 4 Nov. 1811, verm. 7 April 1832 mit Marie Amalia, Schwester des Königs beider Sicilien, geb. 25 Febr. 1818.

## Thurn und Taxis.

(Katholischer Religion.)

Fürst Maximilian Karl, geb. 3 Nov. 1802, succ. 15 Juli 1827, verm. 24 Aug. 1828 mit Wilhelmine Karoline Christiane Henriette, Freiin von Dörnberg, geb. 6 Mai 1804, Wittwer 14 Mai 1835; zum

zweitenmale verm. 24 Jan. 1839 mit der Prinzessin Mathilde Sophie von Dettingen, Dettingen und Dettingen, Spielberg, geb. 9 Febr. 1816.

## Kinder.

1. Therese Mathilde Amalie Friederike Eleonore, geb. 31 Aug. 1830. 2. Maximilian Anton Lamoral, geb. 28 Sept. 1831. 3. Egon Maximilian Lamoral, geb. 17 Nov. 1832. 4. Theodor Georg Maximilian Lamoral, geb. 9. Febr. 1834; aus der zweiten Ehe: Otto Johann Alois Maximilian Lamoral, geb. 28 Mai 1840.

## Geschwister.

1. Marie Theresie, geb. 6 Juli 1794, verm. 18 Juni 1812 mit dem Prinzen Paul Anton von Esterhazy, Galantha. 2. Marie Sophie Dorothee Karoline, geb. 4 März 1800; i. Würtembera.

Kinder des Großvater, Halbbruders, des am 15 Mai 1831 verstorbenen Prinzen Maximilian Joseph:

1. Karl Anselm, geb. 18 Juni 1792, verm. 4 Juli 1815 mit Marie Isabelle, Gräfin von Elz, geb. 10 Febr. 1795. Davon Kinder:

a. Marie Sophie, geb. 16 Juli 1816. b. Hugo Maximilian, geb. 3 Juli 1817. c. Marie Eleonore, geb. 11 Juni 1818. d. Emmerich, geb. 12 Apr. 1820. e. Therese Mathilde Johanne, geb. 5 Febr. 1824. f. Rudolph Hugo Maximilian, geb. 25 Nov. 1833.

2. August Maria Max, geb. 23 April 1794.

3. Joseph, geb. 3 Mai 1796.

4. Karl Theodor, geb. 18 Juli 1797, verm. 20 Oct. 1827 mit Juliane Karoline, Gräfin von Einsiedel. Davon: a. Louise, geb. 21 Dec. 1828. b. Adelheid, geb. 25 Oct. 1829. c. Maximilian Karl Friedrich, geb. 31 Oct. 1831. d. Sophie Anna Julie, geb. 13 Aug. 1835.

5. Friedrich Hannibal, geb. 4 Sept. 1799, verm. 29 Juni 1831 mit Marie Antonie Aurore, Gräfin Bathiany von Nemetlevar. Davon Kinder: a. Lamoral Friedrich Wilhelm Maximilian, geb. 13 April 1832. b. Rosa Maria Eleonore, geb. 22 Mai 1833. c. Marie Helene Sophie Isaura, geb. 16 Mai 1836.

6. Wilhelm Karl, geb. 11 Nov. 1801.

## T o s c a n a.

(Katholischer Religion.)

Großherzog Leopold II. (Johann Joseph),  
geb. 3 Oct. 1797, succ. seinem Vater Ferdinand III.  
18 Juni 1824, verm. 1) 16 Nov. 1817 mit Marie  
Anne Karoline, Prinzessin von Sachsen, Wittwer  
24 März 1832. 2) 7 Juni 1833 mit Marie An-  
toinette, Tochter des Königs Franz I. beider Sici-  
lien, geb. 19 Dec. 1814.

## Kinder.

1. Marie Karoline Auguste Elisabeth Vin-  
centine Johanne Josephine, geb. 19 Nov. 1822.  
2. Auguste Ferdinande Louise Marie Johanne  
Joseph, geb. 1 April 1825. 3. Marie Isabelle  
Annunziata Johanne Joseph Emilie Apollonia  
Philomene Virginie Gabriele, geb. 21 Mai 1834.  
4. Ferdinand Salvator Maria Joseph Johann  
Baptist Franz Ludwig Gonzaga Raphael Rayner  
Januarius, Erbprinz, geb. 10 Juni 1835. 5. Marie  
Christine Annunziata Louise Anna Johanne Jos-  
sephe Agate Dorothea Philomena, geb. 5 Febr. 1838.  
6. Karl Salvator Maria Joseph Johann Baptist  
Philipp Jacob Januarius Ludwig Gonzaga Rayner,  
geb. 30 April 1839. 7. Maria Anna Carolina  
Annunziata Giovanna Giuseppa Sabbriella Theresa  
Catherina Mungherita Philomena, geb. 9 Juni 1840.

## Geschwister.

1. Marie Louise Johanne Joseph Karo-  
line, geb. 30 Aug. 1798. 2. Theresie Franziske  
Joseph Johanne Benedicte, geb. 21 März 1801;  
s. Sardinien.

## Stiefmutter.

Marie Ferdinande Amalie, Prinzessin von Sach-  
sen, geb. 27 April 1796, Wittwe seit 18 Juni 1824.

## T ü r k e n.

(Mohamedanischer Religion.)

Großsultan Abdul-Medschid-Khan, geb.  
20 April 1823, succ. seinem Vater Großsultan Mah-  
mud Khan II. am 1 Juli 1839.

## Tochter.

Mehwibe = Sultane, geb. 31 Mai 1840.

## Geschwister.

1. Salyha = Sultane, geb. 16 Juni 1811, verm. seit Juni 1834 mit Halil = Rifat = Pascha. 2. Hasdidische = Sultane, geb. 6 Sept. 1825. 3. Aids Sultane, geb. 1 Mai 1826, verm. seit Aug. 1840 mit dem Handelsminister Fethi Achmed Pascha. 4. Abdul = Uziz, geb. 8 Febr. 1830. 5. Adile = Sultane, geb. 30 Jan. 1831.

## Ungarn. C. Oesterreich.

## Waldeck.

(Lutherischer Religion.)

Fürst Georg Friedrich Heinrich, geb. 20 Sept. 1789, succ. 9 Sept. 1813, verm. mit der Prinzessin Emma von Anhalt-Bernburg, Schaumburg 26 Juni 1823, geb. 20 Mai 1802.

## Kinder.

1. Auguste Amalie Ida, geb. 21 Juni 1824. 2. Hermine, geb. 29 Sept. 1827. 3. Georg Victor, Erbprinz, geb. 13 Jan. 1831. 5. Wolrad Melander, geb. 24 Jan. 1833.

## Mutter.

Albertine Charlotte Auguste, Fürsten August von Schwarzburg, Sondershausen Tochter, geb. 1 Febr. 1768, verm. 12 Sept. 1784, an Fürsten Georg von Waldeck, Wittwe 9 Sept. 1813.

## Geschwister.

1. Ida Karoline Louise, geb. 26 Sept. 1796; f. Lippe, Schaumburg. 2. Karl Christian, geb. 12 April 1803. 3. Hermann Otto Christian, geb. 12 Oct. 1809, verm. 2 Sept. 1833 mit Agnes, zweiten Tochter des Grafen Franz Telcki.

## Wied.

(Reformirter Religion.)

Fürst Wilhelm Hermann Karl, geb. 22 Mai 1814, succ. 24 April 1836 seinem Vater, dem Fürsten Johann August Karl.

## Geschwister.

1. Luitgarde Wilhelmine Auguste, geb. 4 März 1813, verm. 11 Sept. 1832 mit Otto, Grafen von Solms Laubach. 2. Louise Wilhelmine Thekla, geb. 19 Juli 1817.

## Mutter.

Sophie Auguste, Prinzessin von Solms, Braunsfels, geb. 24 Febr. 1796, Wittwe 24 April 1836.

## Vaters Geschwister.

1. Louise Philippine Charlotte, geb. 11 März 1773. 2. Maximilian Alexander Philipp, geb. 23 Sept. 1782. 3. Karl Emil Friedrich Heinrich, geb. 20 Aug. 1785.

## W ü r t e m b e r g.

(Lutherischer Religion.)

König Wilhelm, geb. 27 Sept. 1781, succ. seinem Vater, König Friedrich, 30 Oct. 1816, verm. 1) 8 Juni 1808 mit Charlotte Auguste Karoline, Königs Maximilian von Baiern Tochter, geb. 8 Febr. 1792, geschieden im Juli 1814. 2) 24 Jan. 1816 mit Katharine, Kaisers Paul I. von Rußland Tochter, Wittwer 9 Jan. 1819. 3) 15 April 1820 mit Pauline Theresie Louise, Herzogs Friedrich Ludwig Alexander von Württemberg Tochter, geb. 4 Sept. 1800.

Kinder a. mit der Königin Katharina.

1. Marie Friederike Charlotte, geb. 30 Oct. 1816, verm. 19 März 1840 mit Alfred, Grafen von Reipberg. 2. Sophie Friederike Mathilde, geb. 17 Juni 1818, verm. mit dem Kronprinzen der Niederlande; s. Niederlande.

b. von der jetzigen Königin.

3. Katharine Friederike Charlotte, geb. 24 Aug. 1821. 4. Karl Friedrich Alexander, Kronprinz, geb. 6 März 1823. 5. Auguste Wilhelmine Henriette, geb. 4 Oct. 1826.

## Bruder.

Paul Karl Friedrich August, geb. 19 Jan. 1785, verm. 28 Sept. 1805 mit Katharine Char-

Lotte, Herzog Friedrich zu Sachsen, Altenburg Tochter,  
geb. 17 Juni 1787. Davon:

Kinder.

1. Friederike Charlotte Marie (Helena Pawlowna), geb. 9 Jan. 1807, verm. mit dem Großfürsten Michael von Rußland 19 Febr. 1824.
2. Friedrich Karl August, geb. 21 Febr. 1808.
3. Pauline Friederike Marie, geb. 25 Febr. 1810, verm. 23 April 1829 mit dem 20 Aug. 1839 verstorb. Herzog Wilhelm von Nassau; s. Nassau.
4. Friedrich August Eberhard, geb. 24 Jan. 1813.

Vaters Geschwister und deren Kinder.

1. Wittwe des ältesten Vater, Bruders, Herzog Ludwig Friedrich Alexander, gest. 20 Sept. 1817: Herzogin Henriette, Fürsten Karls von Nassau Weilburg Tochter, geb. 23 April 1780.

Dessen Sohn erster Ehe von Marie Czartoriska,  
Tochter des Fürsten Adam Czartorisky.

1. Adam Karl Wilhelm Stanislaus Eugen, geb. 16 Jan. 1792.

Dessen Kinder zweiter Ehe.

2. Marie Dorothee Louise, geb. 1 Nov. 1797; s. Oesterreich.
3. Louise Amalie Wilhelmine, geb. 28 Juni 1799; s. Sachsen, Altenburg.
4. Pauline Theresese Louise, geb. 11 Sept. 1800; s. oben.
5. Elisabeth Alexandrine Konstanze, geb. 27 Febr. 1802; s. Baden.
6. Alexander Paul Ludwig Constantin, geb. 9 Sept. 1804.

2) Kinder des Herzogs Eugen Friedrich Heinrich,  
geb. 21 Nov. 1758, gest. 20 Juni 1822.

1. Friedrich Eugen Karl Paul Ludwig, geb. 8 Jan. 1788, verm. 1) 20 April 1817 mit Karoline Friederike Mathilde, Tochter des Fürsten Georg zu Waldeck, geb. 10 April 1801, Wittwer 13 April 1825. 2) 11 Sept. 1827 mit Helene, Prinzessin zu Hohenlohe, Langenburg, geb. 22 Nov. 1807.

Kinder erster Ehe.

- a. Marie Alexandrine Auguste Louise, geb. 25 März 1818.
- b. Eugen Wilhelm Alexander Erdmann, geb. 25 Dec. 1820.

## Kinder zweiter Ehe.

- c. Wilhelm Nicolaus, geb. 20 Juli 1828.  
 d. Alexandrine Mathilde, geb. 16 Dec. 1829.  
 e. Nicolaus, geb. 1 März 1833. f. Pauline  
 Louise Agnes, geb. 13 Oct. 1835.

2. Friederike Sophie Dorothee Marie Louise,  
 geb. 4 Juli 1789; f. Hohenlohe, Dehringen.

3. Friedrich Paul Wilhelm, geb. 25 Juni 1797,  
 verm. 17 April 1827 mit Marie Sophie Dorothee  
 Karoline, des verst. Fürsten Karl Alexander von Thurn  
 und Taxis Tochter, geb. 4 März 1800. Davon: Wilhelm  
 Ferdinand Maximilian Karl, geb. 3 Sept. 1828.

3) Kinder des Herzogs Wilhelm Friedrich Philipp,  
 geb. 27 Dec. 1761, gest. 10 Aug. 1830, welche den  
 Titel Grafen und Gräfinnen von Württemberg führen:

1. Graf Christian Friedrich Alexander, geb.  
 5 Nov. 1801, verm. 3 Juli 1832 mit Helena Antonie  
 Josephine, geb. Gräfin Festetics, Polha, geb. 1 Juli  
 1812. Davon: a. Graf Wilhelm Paul Alexander  
 Ferdinand Friedrich Heinrich Joseph Ladislaus  
 Eberhard, geb. 25 Mai 1833. b. Gräfin Wil-  
 helmine Pauline, geb. 24 Juli 1834. c. Gräfin  
 Pauline, geb. 8 Aug. 1836. d. Graf Carl  
 Alexander, geb. 29 März 1839. 2. Graf Friedrich  
 Wilhelm Alexander Ferdinand, geb. 6 Juli 1810.  
 3. Gräfin Friederike Marie Alexandrine Charlotte  
 Katharine, geb. 25 Mai 1815.

4) Wittve des am 20 Jan. 1834 verst. Herzogs  
 Ferdinand Friedrich August: Kunigunde Walpurg  
 Pauline, Tochter des Fürsten Franz Georg Karl  
 von Metternich, geb. 22 Nov. 1771.

5) Des Herzogs Alexander Friedrich Karl, geb.  
 24 April 1771, gest. 4 Juli 1833, und der Herzogin  
 Antoinette Ernestine Amalie, geb. Prinzessin von  
 Sachsen, Koburg, Saalfeld (geb. 28 Aug. 1779, gest.  
 14 März 1824)

## Kinder.

1. Antoinette Friederike Auguste Marie  
 Anne, geb. 17 Sept. 1799; f. Sachsen, Koburg, Gotha.  
 2. Friedrich Wilhelm Alexander, geb. 20 Dec.



1804, verm. 17 Oct. 1837 mit Marie Christine Caroline Adelheid Franziska Leopoldine, Tochter König Ludwig Philipp's I. der Franzosen, geb. 12 April 1813, Wittwer 2 Jan. 1839. Davon: Philipp Alexander Maria Ernst, geb. 30 Juli 1838. 3. Ernst Alexander Constantin Friedrich, geb. 11 Aug. 1807.

## Y s e n b u r g.

(Reformirter Religion.)

Fürst Wolfgang Ernst III., geb. 25 Juli 1798, succ. 21 März 1820, verm. 30 März 1827 mit Adelheid, des verst. Grafen Karl Christian August Albrecht von Erlach, Fürstenau Tochter, geb. 23 März 1795.

### Mutter.

Charlotte Auguste Wilhelmine, geb. Gräfin Erbach, Erbach, geb. 5 Juni 1777, Wittwe seit 21 März 1820.

### Bruder.

Alexander Victor, geb. 14 Sept. 1802, verm. 4 Oct. 1836 mit der Prinzessin Marie Crescentie Octave von Löwenstein, Wertheim, Rosenberg, geb. 3 Aug. 1813. Davon: Sophie Charlotte Adelheide Victoria Agnese, geb. 30 Juli 1837.

### Vaters Bruder.

Victor, geb. 10 Sept. 1776.  
Wittwe des Fürsten Karl Theodor Lorenz Franz,  
(geb. 12 Aug. 1778, gest. 18 Juli 1823)  
Marie Magdalene, geb. Freiin von Herding.

### Dessen Tochter.

Caroline Franzisca Dorothea Josephe Maria Katharine, geb. 25 Nov. 1809, verm. mit dem Grafen von Buol Schauerstein.

Lip

Fürst G  
succ. 13 Febr.  
Karoline Lou  
geb. 26 Sept

1. Ado  
2. Mathil  
11 Sept. 181  
Charlotte,  
Auguste Frie  
helm Karl

1. Wih  
verm. 7 Nov.  
Herbart von  
20 Mai 1839  
1786.

Herzog S  
seiner Mutter  
Karl IV. von  
Sreturien 27  
stenthums Luc  
mit Marie  
Königs Victo  
1803. Davor  
Victor Balt

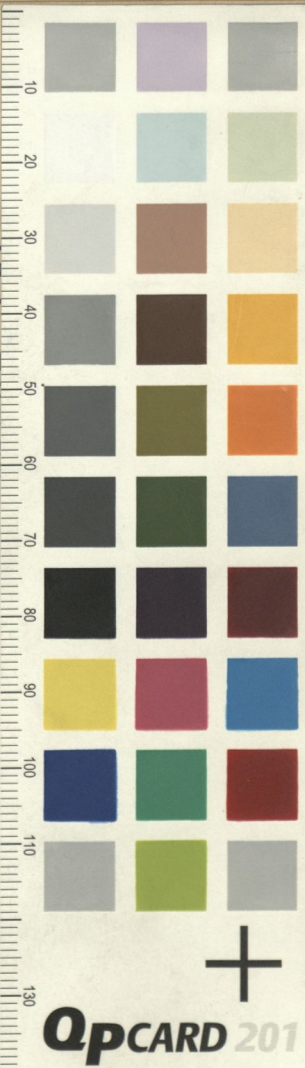

g.  
Dec. 1784,  
mit J da  
deck Tochter,

Aug. 1817.  
coline, geb.  
re Juliane  
da Marie  
5. Wil

Mai 1783,  
Friedrich  
6, Wittwe  
geb. 29 Nov.

1799, folgt  
des Königs  
Ludwig von  
ig des Fürs  
Aug. 1820  
Tochter des  
b. 19 Sept.  
ria Joseph



QPCARD 201

Marie Louise Charlotte, geb. 1 Oct. 1802;  
f. Sachsen.  
Vaters Schwester.  
Antoinette Louise, geb. 17 Nov. 1774.