

Großherzoglich-Mecklenburg-Strelitzscher Staatskalender

1849

Neustrelitz: Druck und Verlag von G.F. Spalding, 1849

<http://purl.uni-rostock.de/rosdok/ppn1682407780>

Band (Zeitschrift) Freier  Zugang  OCR-Volltext

Großherzoglich

Mecklenburg = Strelitzischer

Staats-Kalender.



1849.



Mit Großherzoglichem Privilegium.

Neustrelitz,

Druck und Verlag von G. F. Spalding.

Verzeichnis der Bücher

1813	1	...
1813	2	...
1813	3	...
1813	4	...
1813	5	...
1813	6	...
1813	7	...
1813	8	...
1813	9	...
1813	10	...
1813	11	...
1813	12	...
1813	13	...
1813	14	...
1813	15	...
1813	16	...
1813	17	...
1813	18	...
1813	19	...
1813	20	...
1813	21	...
1813	22	...
1813	23	...
1813	24	...
1813	25	...
1813	26	...
1813	27	...
1813	28	...
1813	29	...
1813	30	...
1813	31	...
1813	32	...
1813	33	...
1813	34	...
1813	35	...
1813	36	...
1813	37	...
1813	38	...
1813	39	...
1813	40	...
1813	41	...
1813	42	...
1813	43	...
1813	44	...
1813	45	...
1813	46	...
1813	47	...
1813	48	...
1813	49	...
1813	50	...
1813	51	...
1813	52	...
1813	53	...
1813	54	...
1813	55	...
1813	56	...
1813	57	...
1813	58	...
1813	59	...
1813	60	...
1813	61	...
1813	62	...
1813	63	...
1813	64	...
1813	65	...
1813	66	...
1813	67	...
1813	68	...
1813	69	...
1813	70	...
1813	71	...
1813	72	...
1813	73	...
1813	74	...
1813	75	...
1813	76	...
1813	77	...
1813	78	...
1813	79	...
1813	80	...
1813	81	...
1813	82	...
1813	83	...
1813	84	...
1813	85	...
1813	86	...
1813	87	...
1813	88	...
1813	89	...
1813	90	...
1813	91	...
1813	92	...
1813	93	...
1813	94	...
1813	95	...
1813	96	...
1813	97	...
1813	98	...
1813	99	...
1813	100	...



Zeitrechnung des Jahres 1849

nach Christi Geburt.

Man zählt von Erschaffung der Welt nach der Zeitrechnung der neuern Griechen, wie auch ehemals der Russen 7357 Jahr

nach der Julianischen Periode	6562	—
nach der Jobel Aera	6030	—
nach Calvissii und Scaligers Rechnung	5798	—
nach Jüdischer Zeitrechnung vom 24. Septbr.	5610	—
nach der Zeitrechnung der Olympiaden	2625	—
nach Erbauung der Stadt Rom	2602	—
nach der Nabonassarischen Zeitrechnung	2598	—
nach Türkischer Zeitrechnung	1264	—
nach Erlangung der herzoglichen Würde des Hauses Mecklenburg, 8. Julius	501	—
nach der völligen Incorporation des Landes Stargard (jetziges Herzogthum Mecklenburg-Strelitz) mit den übrigen Mecklenb. Provinzen, als ein unzertrennliches Reichslehnbares Reichsfürstenthum (22. Jun.)	476	—
seit Gründung d. Residenzstadt Neustrelitz (20. Mai 1733)	116	—
seit Luthers Reformation	332	—
seit der öffentlichen Annahme der Lutherischen Confession in Mecklenburg	297	—
seit dem Westphälischen Frieden und darin geschehenen Erhebung des vormaligen Bisthums Ratzeburg zum Fürstenthum ($\frac{1}{4}$ October 1648)	201	—
seit Schließung des landesgrundgesetzlichen Erbvergleichs (18. April)	94	—
seit dem Hamburger Vergleich (8. März)	148	—
seit der Geburt Sr. Königl. Hoheit des Großherzogs (12. August 1779)	70	—
seit dem Regierungs-Antritt Sr. Königl. Hoheit (6. Nov. 1816)	33	—
seit der Annahme d. Großherzogl. Würde (28. Jun. 1815)	34	—
seit den siegreichen Schlachten bei Leipzig, wodurch zunächst die Befreiung Deutschlands vom franzöf. Joche errungen (16., 18., 19. October 1813)	36	—
seit Einführung des Julianischen Kalenders	1894	—
— — — Gregorianischen —	267	—
— — — verbesserten —	150	—
— — — allgem. Reichs —	73	—
seit Einführung der Schutzblattern = Impfung in der Residenzstadt Neustrelitz (1. April 1801)	48	—
und seit Einleitung der gesetzlichen Schutzblattern = Impfung im Jahr 1816	33	—

Festrechnung für das Jahr 1849.

Güldene Zahl 7.	Fastnacht 20. Febr.	Die 4 Quatember
Epacten VI.	Ostern 8. April.	28. Febr.
Sonnenzirkel 10.	Himmelfahrt 17. Mai.	30. Mai.
Röm. Zinszahl 7	Pfingsten 27. Mai.	19. Sept.
Soñt. Buchst. G.	Trinitatis 3 Juni.	19. Dec.
	Advent 2. Decbr.	

Nach der Angabe des verstorbenen Professors Andreas Mayer zu Greifswald, ist

die Polhöhe von Neustrelitz $53^{\circ}. 22'. 45''$. Der Abstand des Strelitzischen Meridiani von dem ersten Meridian, davon der 20ste Grad durch das Observatorium in Paris gehet, ist $31^{\circ}. 13'. 45''$.

Umlaufszeit, Entfernung und GröÙe der Sonne und Planeten.

Namen u. Bezeichnung der Planeten.	Umlaufszeit um die Sonne.	Entfernung vond. Sonne in geograph. Meilen.
Die Sonne ist 1407000 größer als die Erde		
Mercur 17mal kleiner	87 \mathcal{L} . 23 St.	8 Mill.
Venus $\frac{1}{23}$ kleiner	224 \mathcal{L} . 17 St.	15 —
Erde	365 \mathcal{L} . 6 St.	21 —
Mars 7 kleiner	1 \mathcal{J} . 321 \mathcal{L} . 16 St.	32 —
Vesta	3 \mathcal{J} . 229 \mathcal{L} . 13 St.	49 —
Asträa	4 \mathcal{J} . 49 \mathcal{L} . 14 St.	53 —
Juno	4 \mathcal{J} . 131 \mathcal{L} . 19 St.	55 —
Ceres	4 \mathcal{J} . 223 \mathcal{L} . 11 St.	57 —
Pallas	4 \mathcal{J} . 225 \mathcal{L} . 1 St.	57 —
Jupiter 1414 größer	11 \mathcal{J} . 312 \mathcal{L} . 20 St.	108 —
Saturn 735 größer	29 \mathcal{J} . 154 \mathcal{L} . 17 St.	197 —
Uranus 82 größer	83 \mathcal{J} . 271 \mathcal{L} . 5 St.	397 —
Neptun 82 größer	164 \mathcal{J} . 180 \mathcal{L} . ungefähr	624 —

Der Mond C läuft um die Erde in 27 Tagen, 8 Stunden, seine Entfernung von der Erde ist 52000 M., und er ist 54mal kleiner als die Erde.

Anfang der vier Jahreszeiten.

Frühling 20. März.
Sommer 21. Juni.

Herbst 23. September.
Winter 21. December.

Von den Finsternissen des Jahres 1849.

Wir haben in diesem Jahre vier Finsternisse, zwei an der Sonne und zwei am Monde, wovon nur die beiden Mondfinsternisse sichtbar sein werden.

Die erste Sonnenfinsterniß ist eine ringförmige, welche in dem größeren östlich gelegenen Theile Asiens sichtbar sein wird. Für Europa ist sie nicht sichtbar. Sie findet am 23. Februar in den Morgenstunden statt.

Die erste Mondfinsterniß ist eine partiale, welche in Europa, Afrika und Amerika, theilweise auch in Asien sichtbar sein wird. Ihr Anfang erfolgt in Berlin am 9. März um 12 Uhr 19 Minuten Nachts, ihr Mittel, wo sich fast 9 Zoll am südlichen Rande verfinstert zeigen werden, um 1 Uhr 49 Minuten Morgens, und ihr Ende um 3 Uhr 19 Minuten Morgens.

Die zweite Sonnenfinsterniß ist eine totale, welche nur in einem kleinen südöstlichen Theile Afrikas und dem größten Theile von Neu-Holland sichtbar sein wird. Für Europa ist sie nicht sichtbar. Sie findet am 18. August in den Morgenstunden statt.

Die zweite Mondfinsterniß ist eine partiale, welche in Asien und Neu-Holland, theilweise auch in Europa und Afrika sichtbar sein wird. Ihr Anfang erfolgt vor Aufgang des Mondes am 2. September um 4 Uhr 40 Minuten Nachmittags. Auch bei der Mitte der Finsterniß, wo sich 7 Zoll am nördlichen Rande verfinstert zeigen werden und welche um 6 Uhr 4 Minuten eintritt, wird der Mond noch unter dem Horizonte sein. Nur das Ende um 7 Uhr 27 Minuten Abends mittlerer Berliner Zeit wird hier sichtbar sein.

Bedeutung der 12 Zeichen der Ecliptik.

♈ Widder.	♌ Löwe.	♍ Schütze.
♉ Stier.	♍ Jungfrau.	♎ Steinbock.
♊ Zwillinge.	♏ Waage.	♏ Wassermann.
♋ Krebs.	♐ Scorpion.	♑ Fische.

Die vier gewöhnlichen Buß- und Bet-Tage.

- 1) Freitag nach Invocavit — — — — der 2te März.
- 2) Charfreitag — — — — — der 6te April.
- 3) Sonntag nach Margarethen — — — — der 15te Julius.
- 4) Freitag vor dem 1sten Advent — — — — der 30ste November.

1849.
Januar.
 (Wintermonat.)

Jüd. Kalender. Sonnen-
Tebeth. Aufg. Untg.
 5609. u.M. u.M.

1. Woche. Ev. Luc. 2, 21.

M.	1	Neujahr	Y	7		8	13	3	55
D.	2	Abel, Seth)	Y	8		8	13	3	56
M.	3	Enoch, Dan.	Y	9		8	13	3	57
D.	4	Methusalem	Y	10	Fasten, Bel.	8	12	3	59
F.	5	Simeon	Y	11	(Jerusal.)	8	12	4	0
S.	6	h. 3 A. Ep.	Π	12	Sabbath.	8	12	4	1

2. Woche. Luc. 2, 41-52.

S.	7	1. n. Ep.	Π	13		8	11	4	2
M.	8	Balthasar O	Ϡ	14		8	11	4	4
D.	9	Caspar	Ϡ	15		8	10	4	5
M.	10	Paul. Einsf.	Ω	16		8	10	4	7
D.	11	Erhard	Ω	17		8	9	4	8
F.	12	Reinhold	mp	18		8	9	4	10
S.	13	Hilarius	mp	19	Sabbath.	8	8	4	11

3. Woche. Joh. 2, 1-11.

S.	14	2. n. Ep.	Ϡ	20		8	7	4	13
M.	15	Habacuc	Ϡ	21		8	6	4	14
D.	16	Marcellus C	Ϡ	22		8	5	4	16
M.	17	Anton	m	23		8	4	4	18
D.	18	Prisca	m	24		8	3	4	19
F.	19	Ferdinand	7	25		8	2	4	21
S.	20	Fab. Seb.	7	26	Sabbath.	8	1	4	22

4. Woche. Matth. 8, 1-13.

S.	21	3. n. Ep.	7	27		8	0	4	24
M.	22	Vincenz	7	28		7	59	4	26
D.	23	Emerentia	7	29		7	58	4	28
M.	24	Timotheus ●	≡	1	Schebat.	7	56	4	29
D.	25	Pauli B.	≡	2		7	55	4	31
F.	26	Polykarp	X	3		7	54	4	33
S.	27	J. Chryf.	X	4	Sabbath.	7	52	4	35

5. Woche. Matth. 8, 23-27.

S.	28	4. n. Ep.	X	5		7	51	4	37
M.	29	Samuel	Y	6		7	49	4	38
D.	30	Delgunde	Y	7		7	48	4	40
M.	31	Valer)	Y	8		7	47	4	42

Mondes.		1849	Geburtstage	
Aufg.	Unterg.		der Großherzogl. Familie,	
u. M.	u. M.	Jan.	desgleichen	
			Messen u. Jahrmärkte u.	
	Abnds.			
	11 45	1	Leipziger Messe.	
	Morg.	2		
	1 0	3		
	2 17	4		
	3 35	5		
	4 51	6		
	6 3	7		
Abnds.	7 6	8		
5 16	7 55	9		(Caroline.
6 30		10	Gbt. J. S. d. Herzogin	
7 43		11	Gbt. Er. S. d. Herzogs	
8 55		12	(Georg.	
10 5		13		
11 13		14		
Morg.		15		
12 19		16		
1 23		17	Antonii-Termin Anfang.	
2 25		18		
3 26		19		
4 25		20		
5 20		21	Gbt. J. R. S. d. Groß-	
6 10		22	Herzogin.	
6 56	Abnds.	23		
7 35	4 54	24	Antonii-Termin Ende.	
	6 0	25		
	7 10	26		
	8 22	27		
	9 35	28		
	10 49	29		
	Morg.	30		
	12 4	31		

1849.
Februar.
 (Jornung.)

Jüd. Kalender.
Schebat.
 5609.

Sonnen-
 Aufg. Untg.
 u. M. u. M.

D.	1	Brigitta	⋈	9	7 45	4 44
F.	2	Mar. R. L.	□	10	7 43	4 46
S.	3	Blasius	□	11 Sabbath.	7 42	4 48

6. Woche. Matth. 20, 1-16.

S.	4	Septuag.	⋈	12	7 40	4 50
M.	5	Agatha	⋈	13	7 38	4 52
D.	6	Dorothea	⋈	14	7 36	4 54
M.	7	Richard ☉	⋈	15	7 34	4 56
D.	8	Salomon	⋈	16	7 33	4 58
F.	9	Apollonia	⋈	17	7 31	5 0
S.	10	Renata	⋈	18 Sabbath.	7 29	5 2

7. Woche. Luc. 8, 4-15.

S.	11	Sexag.	⋈	19	7 27	5 4
M.	12	Severin	⋈	20	7 25	5 6
D.	13	Benigna	⋈	21	7 23	5 7
M.	14	Valentin	⋈	22	7 21	5 9
D.	15	Formosus ☾	⋈	23	7 19	5 11
F.	16	Juliane	⋈	24	7 17	5 13
S.	17	Constantia	⋈	25 Sabbath.	7 15	5 15

8. Woche. Luc. 18, 31-43.

S.	18	Estomihi	⋈	26	7 13	5 17
M.	19	Susanna	⋈	27	7 11	5 19
D.	20	Fastnacht	⋈	28	7 9	5 21
M.	21	Aschermittw.	⋈	29	7 7	5 23
D.	22	Petr. St.	⋈	30	7 5	5 25
F.	23	Reinhard ●	⋈	1 Adar.	7 3	5 26
S.	24	Mth. Ap.	⋈	2 Sabbath.	7 1	5 28

9. Woche. Matth. 4, 1-11.

S.	25	1. Invoc.	⋈	3	6 59	5 30
M.	26	Nestor	⋈	4	6 57	5 32
D.	27	Hektor	⋈	5	6 55	5 33
M.	28	Quat.	⋈	6	6 52	5 35

Mondes		1849 Febr.	Geburtstage der Großherzogl. Familie, desgleichen Messen u. Jahrmärkte u.
Aufg. u. M.	Unterg. u. M.		
	1 m. 20	1	
	2 35	2	
	3 45	3	
	4 50	4	
	5 47	5	
Abnds.	6 35	6	Stralsund, B. und Pfm.
5 18	7 14	7	
6 31		8	Greifswald, Pfm.
7 43		9	
8 53		10	
10 1		11	
11 7		12	
Morg.		13	Güstrow Umschlag.
12 11		14	Altstrelitz.
1 13		15	
2 13		16	
3 9		17	
4 2		18	
4 49		19	
5 31		20	1r Fürstenb. Buttertermin.
6 8		21	Malchin.
6 40	Abnds.	22	Treptow. Bahren.
	6 7	23	Güstrow, B. u. Pfm. Penzlin.
	7 21	24	
	8 37	25	
	9 53	26	Frankf. a. D. Messe, Rostock B. u. Pfm.
	11 9	27	Wittstock.
Morg.		28	Neubrandenburg.

1849.
M ä r z.
 (Lenzmonat.)

Jüd. Kalender. | Sonnen-
A d a r. | Aufg. | Untg.
 5609. | u. M. | u. M.

D.	1	Albin	□	7	6 50	5 37
F.	2	Betttag ☾	□	8	6 48	5 39
S.	3	Kunig.	☿	9 Sabbath.	6 45	5 41

10. Woche. Matth. 15, 21-28.

S.	4	2. Remin.	☿	10	6 42	5 43
M.	5	Friedrich	♁	11	6 40	5 45
D.	6	Eberhardine	♁	12	6 38	5 47
M.	7	Felicitas	♁	13 Fasten-Esther.	6 36	5 49
D.	8	Philemon	♃	14 Purim.	6 34	5 51
F.	9	Prudentius ○	♃	15 Schuschan Pur.	6 31	5 52
S.	10	Henriette	♄	16 Sabbath.	6 29	5 54

11. Woche. Luc. 11, 14-28.

S.	11	3. Oculi	♄	17	6 27	5 56
M.	12	Gregor	♃	18	6 25	5 58
D.	13	Ernst	♃	19	6 22	6 0
M.	14	Mittfasten	♃	20	6 20	6 1
D.	15	Isabella	♄	21	6 17	6 3
F.	16	Cyriacus	♄	22	6 15	6 5
S.	17	Bertrud ☾	♄	23 Sabbath.	6 13	6 7

12. Woche. Joh. 6, 1-15.

S.	18	4. Cätare	♄	24	6 10	6 8
M.	19	Joseph	♄	25	6 8	6 10
D.	20	Rupertus	♃	26	6 5	6 11
M.	21	Benedikt	♃	27	6 3	6 13
D.	22	Casimir	♃	28	6 0	6 15
F.	23	Eberhard	♃	29	5 58	6 17
S.	24	Gabriel ●	♃	1 Nisan. Sabb.	5 55	6 18

13. Woche. Joh. 8, 46 b. z. E.

S.	25	5. Indica	♃	2	5 53	6 20
M.	26	Emanuel	♃	3	5 51	6 22
D.	27	Hubert	♃	4	5 49	6 24
M.	28	Gideon	□	5	5 47	6 26
D.	29	Eustachius	□	6	5 44	6 27
F.	30	Guido	□	7	5 42	6 29
S.	31	Philippina ☾	☿	8 Sabbath.	5 40	6 31

Mondes		1849 März.	Geburtstage der Großherzogl. Familie, desgleichen Messen u. Jahrmärkte u.	
Aufg. u. M.	Unterg. u. M.			
		12 m. 24	1	
		1 36	2	
		2 42	3	
		3 40	4	
		4 30	5	
		5 11	6	Schönberg.
		5 45	7	Anklam, R. B. und Pfm.
Abnds.		6 15	8	
6	34		9	
7	43		10	
8	50		11	
9	56		12	Ratzeburg.
10	59		13	Wesenberg.
Morg.			14	
12	0		15	Stargard.
12	58		16	
1	52		17	
2	41		18	
3	25		19	
4	4		20	Strasburg.
4	38		21	Woldegk. Stavenhagen.
5	8		22	
5	36	Abnds.	23	Friedland.
		6 16	24	
		7 34	25	
		8 53	26	
		10 12	27	Neustrelitz.
		11 27	28	Demmin.
		Morg.	29	Mirow. Schwerin.
		12 36	30	
		1 37	31	

1849.		Jüd. Kalender.		Sonnen-	
April.		Nisan.		Aufg.	Untg.
(Ostermonat.)		5609.		u.M.	u.M.
14. Woche. Matth. 21, 1-9.					
S.	1	6. Palm.	9		
M.	2	Theodosia	10	5 37	6 33
D.	3	Christian	11	5 35	6 35
M.	4	Ambrosius	12	5 32	6 36
D.	5	Gründonn.	13	5 30	6 37
F.	6	Charf. Btg.	14	5 28	6 39
S.	7	Cölestin ○	15	5 26	6 41
				Passah Anf.	5 23 6 43
				Sabbath.	
15. Woche. Marc. 16, 1-8.					
S.	8	h. Osterfest	16	5 21	6 44
M.	9	Ostermont.	18	5 18	6 46
D.	10	Ezechiel	17	5 16	6 48
M.	11	Hermann	19	5 14	6 50
D.	12	Julius	20	5 12	6 52
F.	13	Justin	21	5 9	6 53
S.	14	Liburtius	22	5 7	6 55
				Zweit. Fest.	
				Sieb. Fest.	
				Pass. E. Sab.	
16. Woche. Joh. 20, 19 b. 3. E.					
S.	15	l. Quasim. C	23	5 5	6 57
M.	16	Carisius	24	5 3	6 59
D.	17	Rudolph	25	5 1	7 1
M.	18	Florentin	26	4 5	7 2
D.	19	Berner	27	4 5	7 4
F.	20	Sulpitius	28	4 5	7 6
S.	21	Adolph	29	4 5	7 8
				Sabbath.	
17. Woche. Joh. 10, 12-16.					
S.	22	2. Mis. D.	30	4 5	7 9
M.	23	Georg ●	1	4 4	7 11
D.	24	Albert	2	4 4	7 12
M.	25	Marc. Ev.	3	4 4	7 14
D.	26	Kaimarus	4	4 4	7 16
F.	27	Anastasiuß	5	4 4	7 18
S.	28	Therese	6	4 3	7 19
				Sabbath.	
18. Woche. Joh. 16, 16-23.					
S.	29	3. Jubil. ☾	7	4 3	7 21
M.	30	Josua	8	4 3	7 23

Mondes-
 Aufg. | Unterg.
 u. M. | u. M.

1849
 April.

Geburtstage
 der **Großherzogl. Familie,**
 desgleichen
 Messen u. Jahrmärkte u.

		Morg.		
Bei Tage.		2 29	1	
		3 12	2	
		3 47	3	
		4 18	4	
		4 44	5	
Abnds.	5 9	6		
6 36		7		
			8	
7 42			9	
8 47			10	
9 5	S e i		11	
10 4			12	
11 45			13	
Morg.			14	
12 36			15	
	S a g e.		16	
1 21			17	
2 1			18	
2 36			19	
3 7			20	
3 35			21	
4 3				22
4 29			23	
	Abnds.	7 48	24	
		9 5	25	
Bei Tage.		10 23	26	
		11 30	27	
		Morg.	12 26	28
				29
		1 13	30	
		1 51		

2r Fürstcnb. Buttertermin.

Leipziger Messe.

Malchin.

1849.				Jüd. Kalender.	Sonnen-	
M a i.				J a r.	Aufg.	Untg.
(Wonnemonat.)				5609.	u.M.	u.M.
D.	1	Phil. J. W.	mp	9	4	31 7 24
M.	2	Sigismund	mp	10	4	29 7 26
D.	3	† Erfind.	pp	11	4	27 7 25
F.	4	Florian	pp	12	4	25 7 29
S.	5	Gotthard	pp	13 Sabbath.	4	23 7 31
19. Woche. Joh. 16, 5-15.						
S.	6	4. Cantate	m	14	4	21 7 33
M.	7	Gottfried ○	m	15	4	19 7 34
D.	8	Stanislas	7	16	4	18 7 36
M.	9	Hiob	7	17	4	16 7 37
D.	10	Gordian	7	18 Lag Beomer.	4	14 7 39
F.	11	Pankratius	7	19	4	12 7 41
S.	12	Liberatus	7	20 Sabbath.	4	11 7 42
20. Woche. Joh. 16, 23-30.						
S.	13	5. Rogate	iii	21	4	9 7 44
M.	14	Christiana	iii	22	4	8 7 45
D.	15	Sophia C	iii	23	4	6 7 47
M.	16	Honoratus	X	24	4	4 7 49
D.	17	Him. Chr.	X	25	4	3 7 50
F.	18	Liborius	Y	26	4	1 7 52
S.	19	Sara	Y	27 Sabbath.	4	0 7 53
21. Woche. Joh. 15, 26. 16, 1-4.						
S.	20	6. Exaudi	8	28	3	58 7 55
M.	21	Prudens	8	29	3	57 7 56
D.	22	Helene ●	□	1 Sivan	3	56 7 58
M.	23	Desiderius	□	2	3	54 7 59
D.	24	Esther	9	3	3	53 8 1
F.	25	Urban	9	4	3	52 8 2
S.	26	Eduard	Ω	5 Sabbath.	3	51 8 3
22. Woche. Joh. 14, 23 b. 3. c.						
S.	27	Pfingstfest	Ω	6	3	50 8 4
M.	28	Pfingstm.	mp	7	3	49 8 6
D.	29	Marimil.)	mp	8	3	48 8 7
M.	30	Quat.	mp	9	3	47 8 8
D.	31	Petronella	pp	10	3	46 8 10

Geburtstage
der Großherzogl. Familie,
desgleichen
Messen u. Jahrmärkte zc.

1849
 Mai.

Mondes.

Aufg.		Unterg.		1849 Mai.
U.	M.	U.	M.	
		2 m.	23	1
Bei Tage.		2	50	2
		3	14	3
		3	37	4
		4	0	5
	Abnds.	4	24	6
7	40		7	
8	41		8	
9	39		9	
10	32	E i S a g e.	10	
11	19		11	
Morg.			12	
12	1		13	
12	37		1	
1	9	15		
1	37	16		
2	4	17		
2	29	18		
2	55	19		
3	23		20	
3	54	Abnds.	21	
		7	58	22
		9	12	23
		10	16	24
Bei Tage.		11	9	25
		11	52	26
		Morg.		27
		12	26	28
		12	56	29
		1	21	30
		1	44	31

Güstrow, R. B. u. Pfm.

Stargard.

Altstrelitz.

3r Fürstenb. Butterterm.

Rostock.

1849.
J u n i u s.
 (Brachmonat.)

Jüd. Kalender.

Sivan.

5609.

Sonnen-

Aufg. Untg.

U.M.

U.M.

F.	1	Nicodem	Ɀ	11		3 45	8 11
S.	2	Marquard	m	12	Sabbath.	3 44	8 12

23. Woche. Joh. 3, 1-15.

S.	3	Trinitatis	m	13		3 44	8 13
M.	4	Ulrika	m	14		3 43	8 14
D.	5	Bonifacius ○	7	15		3 43	8 15
M.	6	Benignus	7	16		3 42	8 16
D.	7	Frohnl.	7	17		3 41	8 16
F.	8	Medardus	7	18		3 41	8 17
S.	9	Barnimus	7	19	Sabbath.	3 40	8 18

24. Woche. Luc. 16, 19-31.

S.	10	1. n. Cr.	≡	20		3 40	8 19
M.	11	Farnabas	≡	21		3 40	8 20
D.	12	Basilides	≡	22		3 39	8 20
M.	13	Tobias C	X	23		3 39	8 21
D.	14	Modestus	Y	24		3 38	8 22
F.	15	Vitus	Y	25		3 38	8 22
S.	16	Justina	Y	26	Sabbath.	3 38	8 23

25. Woche. Luc. 14, 16-24.

S.	17	2. n. Cr.	8	27		3 38	8 23
M.	18	Pauline	8	28		3 38	8 24
D.	19	Gervasius	□	29		3 38	8 24
M.	20	Raphael ●	□	30		3 38	8 24
D.	21	Jakobina	9	1	Thamus.	3 38	8 24
F.	22	Achatius	9	2		3 39	8 24
S.	23	Basilius	Ω	3	Sabbath.	3 39	8 25

26. Woche. Luc. 15, 1-10.

S.	24	3. Cr. Joh. d. C.	Ω	4		3 39	8 25
M.	25	Elogius	mp	5		3 40	8 25
D.	26	Jeremias	mp	6		3 40	8 25
M.	27	7 Schläfer ☾	Ɀ	7		3 41	8 25
D.	28	Leo. P.	Ɀ	8		3 41	8 25
F.	29	Petr. P.	m	9		3 41	8 25
S.	30	Pauli Ged.	m	10		3 42	8 25

Mondes		1849 Juni.	Geburtstage der Großherzogl. Familie, desgleichen Messen u. Jahrmärkte zc.	
Aufg. u. M.	Unterg. u. M.			
	2 m. 7	1		
Bei Tage.	2 30	2		
	2 54	3		
	3 21	4	Rostock, B. und Pfm.	
Abnds.	3 52	5		
8 28		6	Feldberg.	
9 18		7	Wittstock.	
10 2		8	Fürstenberg.	
10 40		9		
	B e i	10		
11 13		11	Stralsund, Wollm.	
11 41		12		
Morg.	3	13	Leipzig, Wollm.	
12 8		14		
12 33		15		
12 57		16		
1 23		17		
	a g e.	18		
1 52		19		
2 24		20		
3 4		21		
3 53	Abnds.	22		
	8 57	23	Wesenberg. Treptow.	
	9 46			
	10 26			
		21	Trinitatis Term. Anfang.	
Bei Tage.	10 58	25	Stralsund. Güstrow, Wollm.	
	11 26	26	Woldegk. 4r Fürstenb. Buttert.	
	11 50	27	Demmin. Malchin. Schwerin.	
	Morg.	28	Mirow.	
	12 13	29		
	12 36	30		
	12 59			

Neubrandenburger Wollm.

1849.

Julius.

(Heumonat.)

Jüd. Kalender.

Thamus.

5609.

Sonnen-

Aufg. Untg.

U. M. U. M.

27. Woche. Luc. 6, 36-42.

S.	1	i. n. Cr.	m	11		3	43	8	24
M.	2	M. Heimf.	7	12		3	43	8	24
D.	3	Cornel	7	13		3	44	8	23
M.	4	Ulrich	7	14		3	45	8	23
D.	5	Anselm O	7	15		3	46	8	22
F.	6	Esaiaß	7	16		3	47	8	22
S.	7	Demetrius	≡	17	Sabbath.	3	47	8	21

28. Woche. Luc. 5, 1-11.

S.	8	5. n. Cr	≡	18	Fasten, Tem-	3	48	8	21
M.	9	Cyrillus	X	19	pel = Erober-	3	49	8	20
D.	10	7 Brüder	X	20	rung.	3	50	8	19
M.	11	Pius	X	21		3	51	8	18
D.	12	Heinrich	Y	22		3	53	8	17
F.	13	Margar. C	Y	23		3	54	8	16
S.	14	Bonavent.	Y	24	Sabbath.	3	55	8	15

29. Woche. Matth. 5, 20-26.

S.	15	6. Cr. Bettag	Y	25		3	56	8	14
M.	16	Walter	□	26		3	57	8	13
D.	17	Alexius	□	27		3	59	8	12
M.	18	Carolina	□	28		4	0	8	11
D.	19	Kuth ●	□	29		4	1	8	10
F.	20	Elias	Ω	1	Ab.	4	2	8	9
S.	21	Daniel	Ω	2	Sabbath.	4	4	8	7

30. Woche. Marc. 8, 1-9.

S.	22	7. n. Cr.	mp	3		4	5	8	6
M.	23	Albertine	mp	4		4	7	8	4
D.	24	Christine	≡	5		4	8	8	3
M.	25	Jakob	≡	6		4	10	8	1
D.	26	Anna	≡	7		4	11	8	0
F.	27	Verthold ☾	m	8		4	13	7	58
S.	28	Innocenz	m	9	Sabbath.	4	14	7	57

31. Woche. Matth. 7, 15-23.

S.	29	8. n. Cr.	7	10	Fasten, Tem-	4	16	7	55
M.	30	Beatrix	7	11	pel-Verbren-	4	17	7	54
D.	31	Germanus	7	12	nung.	4	19	7	52

Mondes-		1849	Geburtstage	
Aufg.	Unterg.		der Großherzogl. Familie,	
u. M.	u. M.	Juli,	desgleichen	
			Messen u. Jahrmärkte u.	
		Morg.		
2	1	25	1	Trinitatis Term. Ende.
	1	55	2	
3	2	28	3	
	3	7	4	Neubrandenburg.
Abnds.	3	53	5	
8	42		6	Friedland. Penzlin.
9	17		7	
9	47	2	8	
10	14		9	Frankfurt a. D. Messe.
10	39		10	Neustrelitz.
11	3		11	
11	27	3	12	
11	54		13	
Morg.			14	
12	23		15	
12	58		16	Ratzeburg.
1	41		17	Strasburg.
2	33		18	Güstrow, R. B. u. Pfm.
3	36	Abnds.	19	Gbt. J. R. S. d. Erb-
		8	19	großherzogin.
		8	20	
			21	
2		9	22	Prinzen Adolph Friedr.
		9	23	Gbt. Sr. Hoheit d. Erb-
		10	24	Stralsund, B. und Pfm.
		10	25	Stavnhagen. Sr Fürstb. Dter.
		11	26	Wahren.
		11	27	Greifswald.
		11	28	
		Morg.	29	
		12	29	
		1	6	
			31	

1849.
A u g u s t.
 (Erntemonat.)

Jüd. Kalender.
 A b.
 5609.

Sonnen-
 Aufg. Untg.
 U. M. U. M.

M.	1	Petri Kett.	z	13		4	20	7	50
D.	2	Portiunc.	z	14		4	22	7	48
F.	3	August	z	15		4	24	7	47
S.	4	Perpetua ○	z	16	Sabbath.	4	26	7	45

32. Woche. Luc. 16, 1-9.

S.	5	9. n. Tr.	z	17		4	27	7	43
M.	6	Verkl. Chr.	X	18		4	29	7	42
D.	7	Donatus	X	19		4	30	7	40
M.	8	Ladislauß	Y	20		4	32	7	38
D.	9	Romanus	Y	21		4	34	7	36
F.	10	Laurenz	Y	22		4	35	7	34
S.	11	Titus C	Y	23	Sabbath.	4	37	7	32

33. Woche. Luc. 19, 41 b. z. E.

S.	12	10. n. Tr.	□	24		4	38	7	30
M.	13	Hildebrand	□	25		4	40	7	28
D.	14	Euseb.	□	26		4	42	7	26
M.	15	M. Himm.	□	27		4	43	7	24
D.	16	Isaak	Ω	28		4	45	7	22
F.	17	Bertram	Ω	29		4	46	7	20
S.	18	Emilia ●	Ω	30	Sabbath.	4	48	7	18

34. Woche. Luc. 18, 9-14.

S.	19	11. n. Tr.	mp	1	Elul.	4	50	7	16
M.	20	Bernhard	mp	2		4	52	7	14
D.	21	Athanasius	p	3		4	53	7	11
M.	22	Oswald	p	4		4	55	7	9
D.	23	Zachäus	m	5		4	57	7	7
F.	24	Barthol.	m	6		4	59	7	5
S.	25	Ludwig ☾	m	7	Sabbath.	5	0	7	3

35. Woche. Marc. 7, 31-37.

S.	26	12. n. Tr.	z	8		5	27	0	
M.	27	Gebhard	z	9		5	36	58	
D.	28	Augustin	z	10		5	56	56	
M.	29	Joh. Enth.	z	11		5	76	54	
D.	30	Benjamin	z	12		5	86	51	
F.	31	Rebecca	z	13		5	106	49	

Mondes.		1849
Aufg.	Unterg.	
u. M.	u. M.	Aug.
3	1 m. 49	1
3	2 39	2
	3 36	3
7 2. 50		4
8 19		5
8 45	3	6
9 9	1 1	7
9 33		8
9 58		9
10 26	3	10
10 58	5	11
	8	
11 36	3	12
Morg.		13
12 23		14
1 19		15
2 25		16
3 37	Abnds.	17
4 53	7 24	18
	7 53	19
	8 19	20
	8 43	21
3	9 7	22
	9 32	23
	9 58	24
3	10 29	25
	11 4	26
	11 44	27
	Morg.	28
	12 31	29
	1 25	30
	2 24	31

Geburtstage
 der Großherzogl. Familie,
 desgleichen
 Messen u. Jahrmärkte u.

**Geht. Gr. K. H. des
 Großherzogs.**

Friedland, B. u. Pfm.

1849.
September.
 (Herbstmonat.)

			Jüd. Kalender.	Sonnens-	
			Elul.	Aufg.	Untg.
			5609.	u. M.	u. M.
S.	1	Aegidius	≡	14 Sabbath.	5 12 6 47
36. Woche. Luc. 10, 23-37.					
S.	2	13. n. Tr. ○	≡	15	5 13 6 45
M.	3	Mansuetus	χ	16	5 15 6 43
D.	4	Moses	γ	17	5 17 6 40
M.	5	Nathanael	γ	18	5 18 6 38
D.	6	Magnus	ϝ	19	5 20 6 35
F.	7	Regina	ϝ	20	5 22 6 33
S.	8	Mar. Geb.	ϝ	21 Sabbath.	5 24 6 31
37. Woche. Luc. 17, 11-19.					
S.	9	14. n. Tr. C	□	22	5 25 6 28
M.	10	Sosthenes	□	23	5 27 6 26
D.	11	Gerhard	ϣ	24	5 28 6 23
M.	12	Ottilie	ϣ	25	5 30 6 21
D.	13	Christlieb	Ω	26	5 32 6 19
F.	14	† Erhö.	Ω	27	5 33 6 16
S.	15	Constantia	mp	28 Sabbath.	5 35 6 14
38. Woche. Matth. 6, 24-34.					
S.	16	15. n. Tr. ●	mp	29 (jahf. 5610.	5 36 6 11
M.	17	Kampertus	h	1 Chischri. Neu-	5 38 6 9
D.	18	Siegfried	h	2 Zweit. Neujf.	5 40 6 7
M.	19	Quat.	m	3 Fast. Gedalj.	5 42 6 5
D.	20	Friederike	m	4	5 43 6 2
F.	21	Alth. Ev.	m	5	5 45 6 0
S.	22	Moriz	7	6 Sabbath.	5 47 5 58
39. Woche. Luc. 7, 11-17.					
S.	23	16. n. Tr.	7	7	5 49 5 56
M.	24	Joh. Empf. ☾	7	8	5 50 5 53
D.	25	Kleophas	7	9	5 52 5 51
M.	26	Cyprian	7	10 Versöhnf.	5 53 5 48
D.	27	Cosmus u. D.	≡	11	5 55 5 46
F.	28	Wenzel	≡	12	5 57 5 44
S.	29	Michael	χ	13 Sabbath.	5 58 5 41
40. Woche. Luc. 14, 1-11.					
S.	30	17. n. Tr.	χ	14	6 0 5 39

Mondes-				1849	Geburtstage			
Aufg.	Unterg.			Sptr.	der Großherzogl. Familie,			
u. M.	u. M.				desgleichen			
					Messen u. Jahrmärkte u.			
B. L.		3. m. 28		1				
Abnds.								
6	48	4	26	2	Altstrelitz, B. u. Pfm. Gr Fürstent. Buttertermin. Demmin.			
7	13			3				
7	38			4				
8	3			5				
8	30			6				
9	1			7				
9	36			8				
10	20			9			Banzka, Anklam, R. B. u. Pfm. Güstrow, R. B. u. Pfm.	
11	11			10				
Morg.				11				
12	12			12				
1	20			13				
2	33			14				
3	48			15				
		Abnds.			Leipziger Messe. Stargard. (Wittstock. Wesenberg, Kr. und Bm. Rostock, B. u. Pfm.			
5	3	6	19	16				
		6	44	17				
		7	7	18				
		7	32	19				
		7	5	20				
		8	28	21				
		9	1	22				
		9	39	23				
		10	23	24				
		11	13	25				
		Morg.		26				
		12	10	27				
		1	12	28				
		2	18	29				
		3	27	30				

1849.
October.
 (Weinmonat.)

Jüd. Kalender.
 Chifchri.
 5610.

Sonnens-
 Aufg. Untg.
 u.M. u.M.

M.	1	Remigius	X	15	Laubhüttenf.	6	25	36
D.	2	Vollrad ○	Y	16	Zweit. Fest.	6	35	34
M.	3	Ewald	Y	17		6	55	32
D.	4	Franz	Y	18		6	75	29
F.	5	Fides	Y	19		6	85	27
S.	6	Charitas	II	20	Sabbath.	6	105	24

41. Woche. Matth. 22, 34-46.

S.	7	18 n. Tr.	II	21	Palmenfest.	6	125	22
M.	8	Ephraim	III	22	Bers. od. Lh.	6	145	20
D.	9	Dionysius C	III	23	Gesetzfr. (E.	6	165	18
M.	10	Amalia	III	24		6	175	15
D.	11	Burchard	III	25		6	195	13
F.	12	Ehrenfried	III	26		6	215	11
S.	13	Kolomann	III	27	Sabbath.	6	235	9

42. Woche. Matth. 9, 1-8.

S.	14	19. n. Tr.	III	28		6	255	7
M.	15	Hedwig	III	29		6	265	4
D.	16	Gallus ●	III	30		6	285	2
M.	17	Florentina	III	1	Marcheschv.	6	305	0
D.	18	Euc. Ev.	III	2		6	324	58
F.	19	Ptolemäus	III	3		6	344	56
S.	20	Wendelin	III	4	Sabbath.	6	354	53

43. Woche. Matth. 22, 1-14.

S.	21	20. Tr. Siegsf.	III	5		6	374	51
M.	22	Cordula	III	6		6	394	49
D.	23	Severus	III	7		6	414	47
M.	24	Salomo ☾	III	8		6	434	45
D.	25	Adelheid	III	9		6	444	43
F.	26	Amandus	III	10		6	464	41
S.	27	Sabina	III	11	Sabbath.	6	484	39

44. Woche. Joh. 4, 47 b. 3. E.

S.	28	21. Tr. Sim. J.	X	12		6	504	37
M.	29	Engelhard	Y	13		6	514	35
D.	30	Hartmann	Y	14		6	534	33
M.	31	Wolfg. ○	Y	15		6	554	31

Mondes		1849	
Aufg.	Unterg.		
u. M.	u. M.	Okt.	
	4 m. 40	1	
6 U. 5	5 54	2	
6 32		3	
7 2		4	
7 36		5	
8 17		6	
	S c h ö n b e r g	7	
9 6		8	
10 4		9	
11 10		10	
Morg.		11	
12 20		12	
1 33		13	
2 47			
		Abnds.	14
4 0		5 10	15
5 11		5 33	16
		5 59	17
	6 26	18	
	6 58	19	
	7 34	20	
	8 15	21	
	9 3	22	
	9 57	23	
	10 56	24	
	11 59	25	
	Morg.	26	
	1 6	27	
	2 17	28	
	3 29	29	
Abnds.	4 45	30	
4 59	6 3	31	

Geburtstage
 der Großherzogl. Familie,
 desgleichen
 Messen u. Jahrmärkte zc.

Wolbegk.
 Demmin. Malchin.
 Stavenhagen.
 Schönberg.
 Altstrelitz. Wahren. 7r Fürstb.
 Treptow. (Buttertermin.
 Penzlin.
**Gbt. Sr. R. H. des Erb-
 großherzogs.**
 (Bm.
 Schwerin, Rstdt. Stralsund,
 Neubrandenburg. Raseburg.
 Greifswald, B. u. Pfm.
 Mirow.
 Friedland.

1849.
November.
 (W ndmonat.)

Jüd. Kalender.
 Marcheshv.
 5610.

Sonnens-
 Aufg. Untg.
 U.M. U.M.

D.	1	All. Heil.	8	16		6	57	4	29
F.	2	All. Seel.	□	17		6	59	4	27
S.	3	Hubertus	□	18	Sabbath.	7	1	4	25
45. Woche. Matth. 18, 23 b. z. E.									
S.	4	22. Tr. Reffst.	9	19		7	2	4	24
M.	5	Erich	9	20		7	4	4	22
D.	6	Leonhard	Ω	21		7	6	4	20
M.	7	Erdmann C	Ω	22		7	8	4	18
D.	8	Claudius	mp	23		7	10	4	16
F.	9	Theodor	mp	24		7	11	4	15
S.	10	Mart. f.	mp	25	Sabbath.	7	13	4	13
46. Woche. Matth. 22, 15-22.									
S.	11	23. n. Tr.	≡	26		7	15	4	11
M.	12	Ruinibert	≡	27		7	17	4	10
D.	13	Eugen	m	28		7	19	4	8
M.	14	Levin ●	m	29		7	20	4	7
D.	15	Leopold	7	30		7	22	4	5
F.	16	Ottomar	7	1	Hislew	7	24	4	4
S.	17	Hugo	7	2	Sabbath.	7	26	4	3
47. Woche. Matth. 9, 18-26.									
S.	18	24. n. Tr.	z	3		7	28	4	2
M.	19	Elisabeth	z	4		7	29	4	0
D.	20	Edmund	z	5		7	31	3	59
M.	21	Mar. Opf.	≡	6		7	33	3	58
D.	22	Ernestine	≡	7		7	35	3	57
F.	23	Clemens ☾	X	8		7	36	3	56
S.	24	Lebrecht	X	9	Sabbath.	7	38	3	55
48. Woche. Matth. 24, 15-28.									
S.	25	25. n. Tr.	Y	10		7	39	3	53
M.	26	Kenrad	Y	11		7	41	3	52
D.	27	Loth	Y	12		7	43	3	51
M.	28	Günther	8	13		7	44	3	51
D.	29	Noah	8	14		7	46	3	50
F.	30	Betttag ○	II	15		7	48	3	49

1849.
December.
(Christmonat.)

			Jüd. Kalender.	Sonnens-		
			K i s l e v.	Aufg.	Untg.	
			5610.	U. M.	U. M.	
S.	1	Arnold	11	16 Sabbath.	7 49	3 48
49. Woche. Matth. 21, 1-9.						
S.	2	1. Advent	⊗	17	7 50	3 48
M.	3	Cassian	⊗	18	7 52	3 47
D.	4	Barbara	Ω	19	7 53	3 47
M.	5	Abigail	Ω	20	7 55	3 47
D.	6	Nicolaus C	mp	21	7 56	3 46
F.	7	Antonia	mp	22	7 57	3 46
S.	8	Mar. Empf.	⊖	23 Sabbath.	7 58	3 45
50. Woche. Luc. 21, 25-36.						
S.	9	2. Advent	⊖	24	8 0	3 45
M.	10	Judith	m	25 Tempelweih.	8 1	3 45
D.	11	Baldemar	m	26	8 2	3 44
M.	12	Epimachus	m	27	8 3	3 44
D.	13	Lucia	7	28	8 4	3 44
F.	14	Israel ●	7	29	8 5	3 44
S.	15	Johanna	7	30 Sabbath.	8 6	3 44
51. Woche. Matth. 11, 2-10.						
S.	16	3. Advent	7	1 Tebeth.	8 7	3 44
M.	17	Lazarus	7	2	8 8	3 45
D.	18	Christoph	⊘	3	8 9	3 45
M.	19	Quat.	⊘	4	8 9	3 45
D.	20	Abraham	X	5	8 10	3 46
F.	21	Th. A.	X	6	8 11	3 46
S.	22	Beata)	X	7 Sabbath.	8 11	3 47
52. Woche. Joh. 1, 19-28.						
S.	23	4. Advent	Y	8	8 12	3 47
M.	24	Adam, E.	Y	9	8 12	3 48
D.	25	h. Christt.	Y	10 Fast. Bel.	8 12	3 48
M.	26	2. Weihnf.	Y	11 (Jerusal.	8 12	3 49
D.	27	Joh. Ev.	□	12	8 13	3 50
F.	28	Unsch. R.	□	13	8 13	3 51
S.	29	Jonathan O	⊗	14 Sabbath.	8 13	3 51
53. Woche. Luc. 2, 33-40.						
S.	30	n. Christt.	⊗	15	8 13	3 52
M.	31	Sylvester	Ω	16	8 13	3 53

Mondes		1849	Geburtstage der Großherzogl. Familie, desgleichen	
Aufg.	Unterg.		Messen u. Jahrmärkte u.	
u. M.	u. M.	Debr.		
5	2. 39	1		
6	42	2		
7	53	3		
9	8	4	Wittstock.	
10	24	5	Stralsund.	
11	38	6		
Morg.		7		
12	50	8		
2	0	9		
3	9	10		
4	16	11		
5	21	12		
6	24	13		
7	23	14		
		15		
		16		
		17		
		18	Neustrelitz.	
		19		
		20	Wahren.	
		21	Stargard.	
		22		
		23		
		24		
		25		
		26		
		27		
		28		
Abnds.		29		
4	18	7		
		29		
		30		
5	27	31		
6	43			

Großherzoglich

Mecklenburg = Strelitzischer

Staats-

Kalender.

1849.

Stamm - Tafel

des Grossherzoglichen Hauses Mecklenburg.

ERSTE DYNASTIE.

(Ungewisse Ahnherren.)

ZWEITE DYNASTIE.

Witzan, Fürst der Obotriten, Bundesgenosse Karls des Grossen, 780, † 795.

Mistui (Billag), Fürst der Obotriten, 963, regiert zu Mecklenburg 969, getauft 973, † 984. Gem. (2) N., Schwester des Bischofs Wago zu Oldenburg.

Thrasikow, Fürst der Obotriten 798, von Karl dem Grossen zum König von Nord-Albingien erklärt 804, † 809.

Mixislav, Fürst der Obotriten 985 bis 1018 zu Schwerin.

Geodrach, Fürst der Obotriten 817, † 839.

Mistevoy, Fürst der Obotriten, 1012 bis 1025, † im Kloster Bardewick.

Goxxomvil, Fürst der Obotriten, † 844.

Udo, Fürst der Obotriten 1025, † 1032.

Tambamvzil, Fürst der Obotriten 844—862.

Gottschalk, unabhängiger Fürst der Obotriten, Wagrier u. Polaben 1042, † 7 Juni 1066. Gem. (2) Siritha, K. Sueno Estridtsens v. Dänemark Tochter.

König der Obotriten, 930.

Heinrich, Fürst der Wagrier, Polaben, Obotriten, Kissiner u. Circipaner zu Lübeck, 1105, der Rügier u. Pommern 1114, der Lionen 1117, König 1115, † 1125.

Zwentepok, Fürst der Obotriten 1125, † 1129. **Kanut**, Fürst der Obotriten, 1125—27.

Zwinike, Fürst der Obotriten, † 1130.

DRITTE DYNASTIE (mit diplomatisch erwiesener Abstammung) in XXIII. Geschlechtsfolgen.

I. NICLOT, Obotritischer Landesherr 1130, Fürst der Obotriten, Kissiner und Circipaner 1131, getauft 1147, † 1161; Gem. unbekannt.

II. PRIBISLAV II., regiert zu Werle 1161, Fürst der Wenden, zu Mecklenburg 1166, zum Reichsfürsten erklärt 5 Januar 1170, † 30 December 1178; Gem. **Wojzlava**, † 1172.

Wertislav, † 1164.

Prisclav, Herr zu Laland 1161, † vor 1170; Gem. N., des Obotritischen K. Kanut T.

III. HEINRICH BORWIN I., Fürst zu Mecklenburg und Kissin 1181, zu Wenden 1197, † 28 Jan. 1227, Gem. (1) **Mechtild**, H. Heinrich des Löwen zu Sachsen und Baiern T., 1166; (2) **Adelheid**, 1219.

Nicolas I., Fürst der Wenden, † 1197.

Kanut, Herr zu Laland 1169, lebt noch 1183.

IV. HEINRICH BORWIN II., Herr zu Rostock (Werle) 1219, † 5 Juni 1226; Gem. N. **NICOLAS II.**, Herr zu Mecklenburg (Gadebusch) 1219, † vor 3. Dec. 1227.

V. JOHANN I., Herr zu Mecklenburg 1227, † 1264, Gem. **Ludgard**, Gr. Poppo zu Henneberg T., † vor 11 Juni 1268.

NICOLAS I., Herr zu Rostock, 1233, zu Werle, 1240, † nach 1275; Stamm-Vater der Herren zu Werle und Fürsten zu Wenden, (bis 7 Septbr. 1436.)

HEINRICH BORWIN III., Herr zu Rostock 1237, † 1278; Stamm-Vater der Herren zu Rostock, (bis 25 Nov. 1314.)

PRIBISLAV III., Herr zu Richenberg (Parchim) 1247. Seine Nachkommenschaft stirbt im J. 1315 mit seinem Sohne **Pribislav IV.**, Herrn zu Belgard in Hinterpommern, aus.

VI. HEINRICH I., reg. zu Wismar vor 17 März 1265 bis 1272 nach 1 März, gefangen bis 21 Aug. 1298, † nach 5 Oct. 1301; Gem. **Anastasia**, H. Barnims von Pommern-Stettin T., Landes-Regentin 1272—1287, † 1314.

Albrecht I., succ. vor 17 März 1265, † vor 5 Jan. 1266.

Nicolas III., Dom-Scholasticus 1255, Dom-Probst zu Schwerin 1266, und zu Lübeck 1275, reg. in Mecklenburg 1275—1283, † nach 1289.

Johann II., Dom-Scholasticus zu Lübeck 1255 bis nach 1283, reg. zu Gadebusch seit 1273, Mecklenburgischer Mitregent 1276—1283, † 1299; Gem. nach 1283, N. Gräfin von Ravensberg.

Herrmann, Domprobst zu Schwerin 1289, lebt noch 1313.

VII. HEINRICH II., geb. nach 1266, reg. zu Mecklenburg 1287, zu Stargard 15 Jan. 1304, zu Rostock 21 Mai 1323, † 21 Jan. 1329; Gem. (1) 14 April 1292, **Beatrix**, Markgrafen Albrechts zu Brandenburg T., † vor 25 Sept. 1314; (2) 6 Juli 1315, **Anna**, H. Albrechts zu Sachsen-Wittenberg T., verwitwete Landgräfin von Thüringen, † nach 25 Juni 1327; (3) 1328, **Agnes**, Gr. Günthers von Lindow-Ruppin T., F. Witzlavs IV. zu Rügen Wittve, lebt noch 29 Juli 1343.

Johann III., succ. 1287, † 1298; Gem. 3 Nov. 1289, **Helene**, F. Witzlavs III. zu Rügen T.

VIII. ALBRECHT II., geb. etwa 1317, succ. 1335, zur Herzogswürde erhoben 8 Juli 1348, Graf zu Schwerin, 31 März 1359, † 19 Febr. 1379; Gem. (1) 1335, **Eufemia**, H. Erichs von Schweden T., † vor 16 Juni 1370; (2) 5 März 1378, **Adelheid**, Gr. Ulrichs von Hohenstein Tochter, (Stifter der Schwerinschen Linie).

JOHANN (IV.) I., geb. nach 1321, succ. 1344, Herzog zu Mecklenburg 8 Juli 1348, reg. in Stargard seit 25 Nov. 1352, Regent zu Schwerin 1390, † 1393, Stifter der älteren Stargardischen Linie; Gem. (1) **Anna**, Graf Adolph von Holstein T., † vor 1356, (2) **Agnes**, Graf Ulrichs von Lindow u. Ruppin T., (vor 1361) **Nicolaus VI.**, Herrn zu Werle Goldberg Wittve.

IX. HEINRICH III., succ. 1379, † März 1383; Gem. (1) **Ingeburg**, König Waldemars IV. zu Dänemark T., verl. 23 Oct. 1350, † vor 16 Juni 1370; (2) 26 Februar 1377, **Mechtild**, Hrn. Bernhards zu Werle-Waren Tochter.

ALBRECHT III., König in Schweden 30 Novbr. 1363 bis 29 Septbr. 1389, succ. in Mecklenburg-Schwerin 1385, gefangen 24 Febr. 1389 bis 26 September 1395, † vor 28 Juli 1412; Gem. (1) 1350, **Richardis**, Gr. Otto des I. von Schwerin T., † nach 23 April 1377; (2) Febr. 1396, **Agnes**, H. Magnus zu Braunschweig T., Landes-Regentin 28 Juli 1412 bis 1417, † 1434.

MAGNUS I., succ. 1379, † April 1385; Gem. 1377, **Elsabe**, H. Barnims von Pommern-Rügen T.

X. JOHANN III., reg. in Stockholm 1389 bis 1395, in Mecklenburg-Schwerin seit 25 October 1395, in Stargard seit 1417, † 16 October 1422; Gem. (1) 29 Septbr. 1399, **Jutta**, Grafen Otto von der Hoya-Brockhusen Tochter; (2) 1416, **Catharina**, Herzog Erichs IV. z. Sachsen-Lauenburg T., Landes-Regentin 6 Dec. 1423 bis 27 Sept. 1436, † nach 18 Nov. 1448.

Agnes, **Anna**, Gem. Herzog Otto von Stettin. **Johann II.**, Herz. zu Mecklenburg, reg. in Schwerin 1393, in Stargard seit 3 Febr. 1393, † vor 1417; Gem. (Wilheida) **Catharina**, Prinzessin von Polen und Litthauen, 1388.

ULRICH I., Herz. zu Mecklenburg, succ. Herzog zu Mecklenburg, † 8 April 1417; Gem. **Margarethe**, Bisch. z. Skara vor 1389, von Pommern zu Stettin Tochter. 1390, † 1416.

ALBRECHT IV., **Constanzie**, Herz. zu Mecklenburg, succ. Herzog zu Mecklenburg, kommt in's Kloster Ribnitz 1397, † nach 8 Febr. 1405. 1395, † 20 Sept. 1408.

X. ALBRECHT IV., Erbe zu Dänemark 25 October 1375, succed. in Mecklenburg-Schwerin 1385, † 1388, Gem. **Elisabeth**, Gr. Claus von Holstein T., y. 1404 mit H. Erich IV. von Sachsen-Lauenburg, † vor 1416.

X. **Erich**, reg. in Gothland 1395, † 8 Sept. 1397, Gem. Febr. 1396, **Margarethe**, H. Bogislavs von Pommern Wolgast T.

ALBRECHT V., succ. in Mecklenburg-Schwerin 1417, † 8 Sept. 1397, reg. in Stargard seit 1417, † vor 6 Dec. 1423; Gem. Mai 1423, **Margarethe**, Kurf. Friedrich I. zu Brandenburg T., v. 1438 mit H. Ludwig v. Baiern Ingolstadt.

Johann V., geb. etwa 1418, succ. 1436, † vor 13 Jan. 1443; Gem. 17 Sept. 1436, **Anna**, Herz. Casimirs VI. v. Pommern-Stettin T.

JOHANN IV., Herz. zu Mecklenburg, succ. in Stargard 1417, gefangen 1419—1427, succed. in Wenden 1436, † 31 Dec. 1439; Gem. Luttrud, Fürst Albrechts von Anhalt Tochter, verm. vor 10 Nov. 1434, † 1472.

Hedwig, geb. 1390, kommt ins Kloster Ribnitz, 1396, Aebtissin 1423, † 1467.

Anne, Aebtissin (Johann etc. einer Söhne, † vor 1423.

HEINRICH II., Herzog zu Mecklenburg, succ. in Stargard 1423, in Wenden 7 Sept. 1436, † nach 25 Mai 1466; Gem. (1) **Jutta**, 2) **Ingeburg**, Herzog Bogislavs VIII. von Pommern u. Stettin T. 3) **Margarethe**, Herzog Friedrichs zu Lüneburg T., verl. 4 Septbr. 1452, lebte noch 1512.

XI. HEINRICH IX., geb. etwa 1417, succ. in Mecklenburg-Schwerin nach 24 Juni 1436, im Fürstenthum Wenden 7 September 1436, in Stargard etc. 16 Juli 1471, † nach 24 Febr. 1477; Gem. 1437, **Dorothea**, Kurfürsten Friedrichs I. zu Brandenburg Tochter, geb. 9 Febr. 1420, † 19 Jan. 1491.

Balthasar, geb. 1451, Bischof zu Hildesheim 1471, zu Schwerin vor 25 Jan. 1474 bis 1479, reg. in Mecklenburg seit 13 März 1480, † 7 März 1507; Gem. 1487, **Margarethe**, H. Erichs III. von Pommern T., † 27 März 1525.

ULRICH II., Herzog zu Mecklenburg, succ. vor 20. August 1466, † nach 25 Februar 1471; Gemahlin **Catharina**, Fürsten Wilhelm's von Wenden Tochter, verlobt 5 Juli 1454, vermählt 1455; lebte noch 21 Juli 1475.

Magdalene, Gemahl 1) Herzog Wartislav X. von Pommern, verl. 7 Aug. 1475, † 1479, 2) Graf Burchard von Barby zu Mühligen, 14 Juli 1482; sie lebte noch 14 Januar 1520.

Anna, geboren 1465, kommt ins Kloster Wienhausen 1469, ins Kloster Ribnitz 1473.

XII. ALBRECHT VI., geb. 1438, reg. zu Güstrow seit 16 Februar 1464, † vor 27 April 1483; Gem. vor 28 Mai 1472, **Catharine**, Grafen Wiechmann's v. Lindow-Ruppin Tochter † nach 1 Nov. 1483.

Johann VI., g. 1439, reg. in Güstrow 7 April 1477, in Güstrow 27 April 1483, † 20 Nov. 1503; Gem. Nov. 1458, **Sophie**, H. Erichs III. von Pommern T., † 26 April 1504.

MAGNUS II., geb. 1441, succ. in Mecklenburg-Schwerin vor 7 April 1477, in Güstrow 27 April 1483, † 20 Nov. 1503; Gem. Nov. 1458, **Sophie**, H. Erichs III. von Pommern T., † 26 April 1504.

Erich II., geb. 3 Sept. 1483, † 24 Dec. 1508.

Ingeburg, † vor 7 August 1509, Gem. Graf Eberwin von Bentheim, verl. 7 Juli 1489, verm. 10 Mai 1490, † 7 August 1509.

Elisabeth, geb. 1468, Priorin zu Rhena vor 1505, lebte noch 8 Sept. 1522.

XIII. HEINRICH V., geb. 3 Mai 1479, succ. 27 Dec. 1503, reg. in Schwerin seit 22 Dec. 1534, evangelisch seit 1532, † 6 Febr. 1552; Gem. (1) 12 Dec. 1505, **Ursula**, Kurf. Johannes zu Brandenburg T., geb. 17 Oct. 1488, † 18 Sept. 1510, (2) 12 Juni 1513, **Helene**, Kurf. Philipps zu Pfalz T., geb. 1493, † 4 Aug. 1524; (3) 14 Mai 1551, **Ursula**, H. Magnus zu Sachsen-Lauenburg T., † 15... zu Minden.

Erich II., geb. 3 Sept. 1483, † 24 Dec. 1508.

ALBRECHT VII., geb. 25 Juli 1486, succ. 1519, reg. seit 22 Dec. 1534 in Güstrow, † 7 Jan. 1547; Gem. 17 Jan. 1524, **Anna**, Kurfürst Joachims zu Brandenburg T., geb. 1507, † 19 Juni 1567.

XIV. JOHANN ALBRECHT I., geb. 22 Dec. 1525, succ. in Güstrow 7 Jan. 1547 bis 17 Febr. 1555, in Schwerin 6 Febr. 1552, † 12 Febr. 1576; Gem. 24 Febr. 1555, **Anne Sophie**, Hrn. Albrechts von Preussen T., geb. 11 Juni 1527, † 6 Febr. 1591.

ULRICH, geb. 22 April 1527, Bischof zu Schwerin 26 März 1550, reg. in Mecklenb. Schwerin seit 17 Febr. 1555, in Mecklenb. Schwerin vom 1 März 1576 bis 12 Sept. 1585, und seit 27 April 1592, † 14 März 1603; Gem. (1) 1556, **Elisabeth**, des Pr. Magnus zu Mecklenb.-Schwerin W., † 15 Oct. 1586; (2) 9 Dec. 1588, **Anna**, Herz. Philipps von Pommern Wolgast T., † 10 September 1626.

Georg, geb. 23 Febr. 1528, † 20 Juli 1552. **Christoph**, geb. 30 Juni 1537, Bischof zu Ratzeburg 1554, Coadjutor zu Riga, 1555 bis 19 Febr. 1569, reg. zu Gadebusch seit 27 Jan. 1570, † 3 März 1592; Gem. (1) 27 Oct. 1573, **Dorothea**, K. Friedrichs I. zu Dänemark T., geb. 1529, † 11 Nov. 1575; (2) 7 Mai 1581, **Elisabeth**, K. Gustavs I. von Schweden T., geb. 1549, † 20 Nov. 1597.

XIV. **Magnus**, geb. 4 Juli 1509, Bischof zu Schwerin, erw. 21 Juli 1516, inst. 16 Sept. 1532, † 28 Jan. 1550; Gem. 26 Aug. 1543, **Elisabeth**, K. Friedrichs I. von Dänemark T., geb. 14 Oct. 1524.

Philipp, geb. 12 Sept. 1514, blödsinnig 1537, † 4 Januar 1557.

Siehe die folgende Seite.

XIV. JOHANN ALBRECHT I. (Siehe die vorhergehende Seite.)

<p>XV. JOHANN VII., geb. 7 März 1558, succ. in Schwerin 12 Sept. 1585, † 22 März 1592; Gem. 17 Febr. 1588, <i>Sophie</i>, H. Adolphs zu Holstein T., geb. 31 Mai 1569, † 14 Nov. 1634 zu Lübz.</p>	<p>XVI. ADOLPH FRIEDRICH I., geb. 15 Dec. 1588, succ. in Mecklenburg-Schwerin 28 April 1608 bis 28 März 1628, restit. 1632, Administrator des Stifts Schwerin 17 Mai 1634, reg. in Mecklenburg-Güstrow 11 Juni 1636 bis 2 Mai 1654, Fürst zu Schwerin und Ratzeburg 21 Oct. 1648, † 27 Febr. 1658; Gem. (1) 4 Sept. 1622, <i>Anne Marie</i>, Gr. Euno zu Ostfriesland T., geb. 1601, † 5 Febr. 1634; (2) 15 Septbr. 1635, <i>Marie Catharine</i>, H. Julius Ernst zu Braunschweig-Danneberg T., geb. 9 Juni 1616, † 1 Juli 1665.</p>	<p>XVII. CHRISTIAN (Louis) I., geb. 1 Dec. 1623, Administrat. des St. Schwerin 26 Aug. 1625, succ. 27 Febr. 1658, katholisch 19 Oct. 1663, † 21 Juni 1692, Gem. (1) 6 Juli 1650, <i>Christine Margarethe</i>, H. Johann Albrechts zu Mecklenburg-Güstrow T., geb. 9 März 1615, geschieden 1663, † 16 Aug. 1666; (2) 2 Nov. 1663, <i>Isabelle Angelique</i>, de Monmorency Bouteville, verwittwete Herz. von Chatillon, † 13 Jan. 1695.</p>	<p>XVIII. FRIEDRICH WILHELM, geb. 28 März 1675, succ. in Mecklenburg-Schwerin 21 Juni 1692, in Mecklenburg-Güstrow 26 Oct. 1695, † 31 Juli 1713; Gem. 2 Jan. 1704, <i>Sophie Charlotte</i>, Landgraf Carls zu Hessen-Cassel T., geb. 16 Juli 1678, † 30 Mai 1749 zu Bützow.</p>	<p>XIX. FRIEDRICH, geb. 9 Nov. 1717, succ. 30 Mai 1756, † 24 April 1785; Gem. 2 März 1746, <i>Louise Friederike</i>, des Erbprinzen Friedr. Ludwigs zu Württemberg-Stuttgart T., geb. 3 Febr. 1722, † 22 Aug. 1791 zu Hamburg.</p>	<p>XX. FRIEDRICH FRANZ, geb. 10 Dec. 1756, succ. in Mecklenburg 24 April 1785, in Wismar 19 Aug. 1803, souverain 6 Aug. 1806, Grossherzog 14 Juni 1815, † 1 Febr. 1837 zu Ludwigslust; Gem. 1 Juni 1775, <i>Louise</i>, H. Joh. August zu Sachsen-Gotha-Roda T., geb. 9 März 1756, † 1 Jan. 1808.</p>	<p>XXI. <i>Friedrich Ludwig</i>, Erbgrössherzog, geb. 13 Juni 1778, † 29 Nov. 1819, verm. (1) 23 Oct. 1799, mit HELENA PAWLOWNA, Kaiser Pauls I. von Russland T., geb. 23 Dec. 1784, † 24 Sept. 1803; (2) 1 Juli 1810 mit CAROLINE LOUISE, des Grossherzogs Carl Aug. zu Sachsen-Weimar T., geb. 18 Juli 1785, † 20 Jan. 1816; (3) 3 Apr. 1818 mit AUGUSTE FRIEDERIKE, des Landgr. Friedr. Ludw. zu Hessen-Homburg T., geb. 28 Nov. 1776, Wittve den 29 Nov. 1819.</p>	<p>XXII. (1) PAUL FRIEDRICH, geb. 15 Sept. 1800, succed. 1 Febr. 1837, † 7 März 1842; verm. 25 Mai 1822 mit der Prinzessin ALEXANDRINE, K. Friedrich Wilhelm III. von Preussen Tochter, geb. 23 Febr. 1803.</p>	<p>XXIII. FRIEDRICH FRANZ, Grossherzog v. Mecklb. geb. 28 Febr. 1823, succedirt 7 März 1842.</p>	<p>XIX. <i>Christiane Caroline</i>, geb. Adolph FRIEDRICH IV., Herzog zu Mecklenburg-Strelitz, geb. 5 Mai 1738, succ. 11 Dec. 1752, † 2 Juni 1794.</p>	<p>XX. (1) <i>Charlotte Georgine Luise Friederike</i>, geb. 17 Nov. 1769, Gem. Friedrich, Herzog von Sachsen-Hildburghausen, verm. 3 Sept. 1785, † 14 Mai 1818.</p>	<p>XXI. <i>Caroline Luise Friederike Marie Therese Charlotte Wilhelmine Auguste</i>, Herzogin zu Mecklenburg, geb. 31 Mai 1818, † 1 Febr. 1842 zu Rom.</p>	<p>XXII. Ein Prinz, geb. und † 13 Januar 1815.</p>	<p>XXIII. <i>Georg Adolph Friedrich August Victor Ernst Adalbert Gustav Wilhelm Wellington</i>, Herzog zu Mecklenburg, geb. 22. Juli 1818.</p>	<p>ADOLPH FRIEDRICH II., Herzog zu Mecklenburg, Stifter der Strelitzischen Linie des Mecklenb. Hauses, geb. 19 Oct. 1658, erhält Strelitz oder den Stargardischen Kreis und das Fürstenthum Ratzeburg vermöge d. Hamburgischen Vergleichs vom 8 März 1701, † 12 Mai 1708; Gem. 1) <i>Marie</i>, Gustav Adolphs, Herz. von Mecklenburg-Güstrow T., geb. 9 Juli 1659, verm. 23 Sept. 1684, † 16 Jan. 1701. 2) <i>Johanne</i>, Friedrichs, Herzogs von Sachsen-Gotha T., geb. 1 Oct. 1680, verm. 20 Juni 1702, † 9 Juli 1704. 3) <i>Christiane Emilie Antonie</i>, Christian Wilhelms, Fürsten von Schwarzburg-Sondershausen T., geb. 13 März 1681, verm. 10 Juni 1703, † 1 Nov. 1751.</p>	<p>ADOLPH FRIEDRICH III., Herz. zu Mecklenb.-Strelitz, geb. 7 Juni 1686, succ. 12 Mai 1708, † 11 Decemb. 1752; Gem. <i>Dorothea Sophie</i>, Joh. Adolphs, H. von Holstein-Plön T., geb. 4 Dec. 1692, verm. 16 April 1709, † 29 April 1765.</p>	<p>MARIE SOPHIE, Aebtissin z. Rühne geb. 5 Mai 1710, † 21 Febr. 1782.</p>	<p>MAGDALENE CHRISTIANE, geb. 21 Juli 1711, † 27 Jan. 1713.</p>	<p>ERNST GOTTLÖB ALBRECHT, Herzog zu Mecklenburg, geb. 27 Aug. 1742, † 27 Jan. 1814.</p>	<p>SOPHIE CHARLOTTE, geb. 19 Mai 1744; Gem. Georg III., König von Grossbritannien, vermählt 8 Sept. 1761, † 17 Nov. 1818.</p>	<p>GOTTHILF, geb. 27 Oct. 1745, † 28 Octbr. 1745.</p>	<p>GEORG AUGUST, Herzog zu Mecklenburg, geb. 16 August 1748, † 6 Nov. 1785.</p>	<p>GEORG FRIEDRICH CARL JOSEPH, Grossherzog von Mecklenburg, geb. 12 Aug. 1779, succ. 6 Nov. 1816, Gem. geb. 7 Jan. Mai, † 20 Nov. 1785, † 21 Sept. 1837 zu sen-Cassel T., geb. 21 Jan. 1796, verm. 12 Aug. 1817.</p>	<p>FRIEDRICH AUGUSTE (2) CARL FRIEDRICH ALBERT, Herzog z. Mecklenburg, geb. 19 Nov. 1785, † 21 Sept. 1837 zu Berlin.</p>	<p>GEORG AUGUST ERNST ADOLPH CARL LUDWIG, Herzog zu Mecklenburg, geb. 11 Januar 1824.</p>
---	---	---	--	---	--	---	--	---	---	--	---	---	---	--	---	--	--	---	--	--	--	--	---	--

Das

Großherzogliche Haus.

Mecklenburg = Strelitz.

Se. Königliche Hoheit **Georg Friedrich Carl Joseph**, Großherzog von Mecklenburg, Fürst zu Wenden, Schwerin und Raseburg, auch Graf zu Schwerin, der Lande Rostock und Stargard Herr, geb. 12. August 1779, des Königlich Preussischen schwarzen Adler-, des Königl. Schwed. Seraphinen-, des Königl. Hannöv. Guelphen-, des Kais. Russ. St. Andreas-, des Königl. Bairischen St. Hubertus-, des Königl. Dänischen Elephanten- und des Königlich Hannöverschen Ordens vom heiligen Georg und der Guelphen Ritter, wie auch des Königl. Ungarischen St. Stephans-, des Churbess. goldenen Löwen-, des Großherzoglich Hessen = Darmstädtischen Ludwigs- oder Verdienst- und des erneuerten Herzoglich Sachsen-

Ernestinischen Hausordens Großkreuz, succedirte seinem am 6. November 1816 verstorbenen Herrn Vater Carl Ludwig Friedrich, Großherzoge von Mecklenburg 2c., vermählt seit dem 12. August 1817 mit

Marie Wilhelmine Friederike, Großherzogin von Mecklenburg, Königl. Hoheit, des Durchl. Landgrafen Friedrich zu Hessen-Cassel († 20 Mai 1837) zweiten Prinzessin Tochter, geb. 21. Jan. 1796, des Kaiserlich Russischen St. Catharinen- und des Königl. Preuß. Louise-Ordens Dame.

Kinder:

1. Friedrich Wilhelm Carl Georg Ernst Adolph Gustav, Erbgroßherzog von Mecklenburg, Königl. Hoheit, gebn. 17. Oct. 1819, Ritter des Königl. Preuß. schwarzen Adler-Ordens, und des rothen Adler-Ordens 1ster Classe, des Königl. Großbritanischen Bath-Ordens, des Königl. Hannöverschen Guelphen-, des Churfürstlich Hessischen Löwen- und des Herzoglich Braunschweigischen Ordens Heinrich des Löwen Großkreuz, Königl. Preuß. General-Major à la Suite, vermählt den 28. Juni 1843 mit

Auguste Caroline Charlotte Elisabeth Marie Sophie Louise von Großbritannien, Erbgroßherzogin von Mecklenburg, Königl. Hoheit, ältesten Tochter Sr. Königlichen Hoheit des Herzogs von Cambridge, geb. 19. Juli 1822, des Königl. Preussischen Louise-Ordens Dame.

Sohn.

Georg Adolph Friedrich August Victor Ernst Adalbert Gustav Wilhelm Wellington, Herzog zu Mecklenburg, Hoheit, geb. 22. Juli 1848.

2. Caroline Charlotte Mariane, Herzogin zu Mecklenburg, Hoheit. geb. 10. Januar 1821, vermählt den 10. Juni 1841 mit dem damaligen Kronprinzen, jetzigem Könige Friedrich Carl Christian von Dänemark, geschieden den 30. September 1846, des Königl. Preuß. Louiseu-Ordens Dame.
3. Georg August Ernst Adolph Carl Ludwig, Herzog zu Mecklenburg, Hoheit, des Königl. Hannöverschen Guelphen- und des Churfürstlich Hessischen Löwen-Ordens Großkreuz, Ritter des Königl. Preuß. Rothen Adler-Ordens 1ster Klasse, geb. 11. Januar 1824.

Mecklenburg = Schwerin = Güstrow.

Se. Königliche Hoheit **Friedrich Franz**, Großherzog von Mecklenburg, Fürst zu Wenden, Schwerin und Ratzeburg, auch Graf zu Schwerin, der Lande Rostock und Stargard Herr, des Kaiserlich Russischen St. Andreas-, des Königl. Preussischen schwarzen Adler-, des Königl. Ungarschen St. Stephans-, des Königl. Dänischen Elephanten-, des Königl. Hannöverschen St. Georg- und Guelfen-, des Königl. Niederländischen goldnen Löwen-Ordens, des Königl. Sächsischen Ordens der Krone, des Großherz. Sachsen-Weimarschen Ordens vom weißen Falken, des Großherzogl. Oldenburgischen Hausordens, des Großherzoglich Badenschen Ordens der Treue, des Großherz. Hessischen Ludwig-Ordens, so wie des Herzoglich Sachsen Ernestinischen Hausordens Ritter, geboren den 28. Februar 1823, succedirte seinem am 7. März 1842 verstorbenen Herrn Vater dem Großherzoge Paul Friedrich.

Geschwister.

1. Louise Marie Helene, Herzogin zu Mecklenburg, Hoheit, des Königl. Preuß. Louisen-Ordens Dame, geboren 17. Mai 1824.
2. Friedrich Wilhelm Nicolaus, Herzog zu Mecklenburg, Hoheit, geboren den 5. März 1827. Ritter des Königl. Preuß. schwarzen Adler- und des Königlich Hannöverschen Georg- und Guelfen-Ordens. Königl. Preussischer Hauptmann.

Mutter:

Friederike Wilhelmine Alexandrine Marie Helene, Großherzogin von Mecklenburg, Königl. Hoheit, Tochter des verstorbenen Königs Friedrich Wilhelm III. von Preußen, geb. 23. Febr. 1803, des Kaiserl. Russischen St. Catharinen- und des Königl. Preuß. Louise-Ordens Dame. Wittwe seit 7. März 1842.

Vaters Schwestern:

a) aus des Großvaters, wail. Er. Königl. Hoheit des Erbgroßherzogs Friedrich Ludwig erster Ehe mit Helene Pawlowna, Großfürstin von Rußland, des Kaisers Paul I. von Rußland Tochter, verm. 23. Oct. 1799, † 24. Sept. 1803.

1. Marie Louise Friederike Alexandra Elisabeth Charlotte Catharine, Herzogin zu Mecklenburg, Hoheit, des Russ. St. Catharinen-Ordens Dame, geboren 31. März 1803, verm. 7. Oct. 1825 mit dem damaligen Prinzen, jetzigem Herzoge Georg Carl Friedrich von Sachsen-Altenburg.

b) aus des Großvaters zweiter Ehe mit Caroline Louise, des wailand Großherzogs Carl August zu Sachsen-Weimar Tochter, vermählt den 1. Juli 1810, † 20. Jan. 1816.

2. Helene Louise Elisabeth, Herzogin zu Mecklenburg, Königl. Hoheit, geb. 24. Jan. 1814, verm. 30. Mai 1837 mit dem Herzoge Ferdinand Philipp von Orleans, Kronprinzen von Frankreich; Wittwe seit 13. Juli 1842.

Stief-Groß-Mutter,

wailand Sr. Königlichen Hoheit des Erbgroßherzogs Friedrich Ludwig Durchlauchtigste Frau Wittwe:

Auguste Friederike, des wailand regierenden Landgrafen Friedrich Ludwig zu Hessen-Homburg Tochter, geboren 28. Nov. 1776, verm. 3. April 1818; Wittwe seit 29. Nov. 1819.

Groß-Vaters-Bruder:

Gustav Wilhelm, Herzog zu Mecklenburg, Hoheit, Dom-Capitular zu Magdeburg, des Königl. Preuß. rothen Adlers und St. Johanner, auch des Kaiserlich Russischen St. Georg-Ordens und des Königl. Dänischen Elephanten-Ordens Ritter, des Königl. Schwedischen Schwert-Ordens Commandeur und des Königl. Hannöverschen Guelphen-Ordens Großkreuz, Inhaber der Mecklenb. goldnen Militair-Verdienst-Medaille, geb. 31. Januar 1781.

Das Großherzogliche
S t a a t s = M i n i s t e r i u m
zu Neustrelitz.

Die Geschäfte des Staats-Ministerii sind einstweilen der Landes-Regierung mit überwiesen.

Geheime Canzlei.

Geheimer Secretair: Hofrath Gust. Herm. Ferd. Bahlcke.

Registrator: Adolph Philipp Friedrich Hollandt.

Geheime Canzlisten: Friedrich Flemming.
Andreas Uckermann.

Copiisten: Friedrich Gebel.
Friedrich Franck.
Wunibald Häring.

Pedell: Ludwig Ranckelwitz.

Geheimes Archiv,

des Herzogthums Mecklenburg-Strelitz und
des Fürstenthums Rügen, zu Neustrelitz.

Geheimer Archivarius: Hofrath Bahlcke.

**Auswärtige am hiesigen Großherzogl. Hofe
accreditirte Gesandte**

und bei Großherzoglicher Regierung
accreditirte Consuls

(Nach alphabetischer Ordnung.)

Brasilien: Chargé d'Affaires, Ritter Marcos Antonio de Araujo, in Hamburg.

Frankreich: Chargé d'Affaires, Legationssecretair G. Bernard des Essard, in Hamburg.

Großbritannien: Außerordentlicher Gesandter und bevollmächtigter Minister, Graf von Westmorland zu Berlin, Pair des vereinigten Königreichs Großbritannien und Irland, Geheimerrath und General-lieutenant.

— General-Consul, Obrist George Lloyd Hodges, in Hamburg.

Oesterreich: Außerordentlicher Gesandter und bevollmächtigter Minister, Graf von Lützow, wirklicher Cämmerer, Commandeur des Königl. Belgischen Leopold-Ordens, in Hamburg.

— General-Consul, Sisinnio de Pretis, Edler von Cagnodo, in Hamburg.

Portugal: General-Consul, Ritter André van Randwygk Schut, in Hamburg.

Preußen: Außerordentlicher Gesandter und bevollmächtigter Minister, Königl. Preuß. Legationsrath von Hänlein, in Hamburg.

Schweden: Minister-Resident, Kön. Schwed. Kammerherr, Graf A. N. von Wrangel, in Hamburg.

Großherzogl. Gesandte.

Geheime und Legations = Rätbe, Residenten,
Agenten 2c.

Bahia: Consul, Justiniano José d'Araujo.

Berlin: Minister-Resident vac.

Frankfurt a. M.: Bevollmächtigter bei der provi-
sorischen Centralgewalt, Großherzogl. Mecklenburg-
Schwerinscher Regierungsrath Dr. Dethl. Ludwig
Eobald Karsten.

Legations-Canzlist: Secretair Johann Franz Falcken-
hainer.

Hannover: Agent, Archivrath, Georg Heinrich Frie-
drich Wilhelm Restner, welchem die Geschäfte der
Agentie in Braunschweig mit übertragen sind.

Hamburg: Consul, Professor Ludwig Corty.

Helsingoer: General-Consul in Dänemark, Charles
Massonneau.

Lübeck: Consul, Peter Heinrich Tesdorpf.

Petersburg: Consul, Robert Pohn.

Wetzlar: Dr. Hans Carl von Zwielerlein, Königl.
Preuß. Geh. Kriegsrath, Ritter des Königl. Preuß.
St. Johanniter-Ordens.

Wien: Minister-Resident, Großherzoglich Badenscher
Major Adolph von Philippßborn, Ritter mehrerer
Orden.

— Consul: Todesco.

Großherzoglicher Hofstaat.

(Die beobachtete Ordnung soll weder den Großherzoglichen Collegien, noch einem der herrschaftlichen Diener oder den charakterisirten Personen an ihrem Range oder sonst nachtheilig sein.)

Oberhof- und Hof-Chargen.

Hausmarschall: Ernst Friedr. Georg von Monroy, auch Kammerherr, Commandeur des Königl. Hannöv. Guelphen-Ordens 1ster Klasse.

Hofmarschall: Eduard Alexander Graf von der Schulenburg, des Königl. Hannöv. Guelphen-Ordens 1ster Klasse und des Königl. Dän. Danebrog-Ordens Commandeur, so wie des Königl. Preuß. Rothen Adler-Ordens 3ter Klasse und des St. Johanniter-Ordens Ritter.

Oberhofmeister: Adolph Friedrich Christian von Kamptz, Kammerdirector, des Königl. Hannöv. Guelphen-Ordens 1ster Klasse und des Königl. Dänischen Danebrog-Ordens Commandeur, des Königl. Preussischen rothen Adler-Ordens 3ter Klasse, des Kaiserl. Russischen St. Annen-Ordens 3ter Klasse und des Königl. Preuß. St. Johanniter-Ordens Ritter, auch Inhaber des eisernen Kreuzes 2ter Klasse.

Oberstallmeister: Friedr. Carl Ludw. Graf von Moltke, des Königl. Hannöv. Guelphen-Ordens 1ster Klasse und des Königl. Dänischen Danebrog-Ordens Commandeur, des Königl. Preuß. St. Johanniter- und des Königl. Preuß. rothen Adler-Ordens 3ter Klasse Ritter.

Kammerherren.

Adam Joachim Ernst Theodosius Adrian Friedrich von Boff, zu Mirow.

Heinr. Adolph von Dppel, auf Wolkau in Sachsen.

Ernst Friedr. Georg v. Monroy, Hausmarschall, Commandeur des Königl. Han. Guelphen-Ordens 1ster Klasse.

Se. Excellenz, Otto Ludwig Christoph v. Dewitz, Staatsminister, des Kön. Hannöv. Guelphen-, und des Königl. Dänischen Danebrog-Ordens Großkreuz, des Königl.

Preuß. Rothen Adler-Ordens 1ster Klasse und des Königl. Preuß. St. Johanniter-Ordens Ritter, so wie des Churhessischen goldenen Löwen-Ordens Commandeur 1ster Klasse.

Friedrich Ludwig Otto v. Gamm, zu Friedland.

Bernhard Joachim Ulrich v. Kampz, Oberlanddrost zu Stargard, des Churhessischen goldenen Löwen-Ordens Commandeur 1ster Klasse, und des Königl. Preuß. St. Johanniter-Ordens Ritter.

F. von Böttcher.

Adolph Friedrich Christian v. Kampz, Oberhofmeister und Kammerdirector, des Königl. Hannöv. Guelphen-Ordens 1ster Klasse und des Königl. Dänischen Danebrog-Ordens Commandeur, des Kaiserlich Russisch. St. Annen-Ordens 3ter Klasse, und des Königlich Preuß. St. Johanniter- und rothen Adler-Ordens 3ter Klasse Ritter, auch Inhaber des eisernen Kreuzes 2ter Klasse.

Heinrich Baron von Maltahn.

Freiherr Ludwig Anton von Oberkirch, Ritter des Kaiserl. Russ. St. Vladimir, des Königl. Würtemb. Militair-Verdienst- und des Königl. Franzöf. Lilien-Ordens.

Theodor v. Scheve, Canzleidirector, des Königl. Preuß. St. Johanniter-Ordens Ritter und Inhaber des eisernen Kreuzes 2ter Klasse.

Ernst v. Scheve, Landdrost in Strelitz.

Friedrich von Wenckstern, Obrist, Commandeur des Königl. Dänischen Danebrog-Ordens und des Königl. Hannöv. Guelphen-Ordens 2ter Klasse, so wie auch Ritter des Königl. Preuß. St. Johanniter-Ordens, Inhaber der englischen Waterloo-Medaille und der Kriegsdenkmünze für die Königl. Deutsche Legion, so wie des Königl. Hannöv. Dienst-Ehrenzeichens.

Friedrich Carl von Grävenitz, Oberlandforstmeister und Geh. Kammerrath, Ritter des Königl. Preuß. St. Johanniter-Ordens, Inhaber des eisernen Kreuzes 2ter Klasse.

Carl Aug. v. Borck, auf Möllenbeck, Klosterhauptmann zu Malchow.

- Graf Carl Emil Adolph v. Finkenstein, Königl. Preuß. Kammerherr und Major, des Königl. Preuß. St. Johanniter-Ordens Ritter.
- Baron Adolph v. Kessel, Königl. Preuß. Rittmeister von der Armee, des eisernen Kreuzes, so wie des Kaiserl. Russ. St. Annen- und des St. Georgen-Ordens, auch des Königl. Preuß. St. Johanniter-Ordens Ritter.
- Carl v. Engel, Drost, auf Eichhorst.
- Adolph v. Derzen, auf Rattey, Vice-Landmarschall.
- Hans v. Derzen, des Königl. Dän. Danebrog-Ordens Ritter, Cabinetsbeamter.
- Adolph v. Engel, auf Breesen.
- Carl v. Derzen, zu Neustrelitz.
- Heinrich von Jagow, Justizbeamter zu Mirow.
- Friedrich v. Boß, Jägermeister und Kammerrath, des Königl. Hannöv. Guelphen-, des Königl. Dänischen Danebrog- und des Königl. Preussischen St. Johanniter-Ordens Ritter.
- August v. Derzen, Förster zu Mirow.
- Friedrich Wilhelm v. Scheve, Drost.
- Franz v. Waldau, auf Dannenwalde, des Kön. Preuß. St. Johanniter-Ordens Ritter.
- Euno August von der Kettenburg, auf Matgendorf.
- Wilhelm v. Bernstorff, Regierungs-rath, des Kön. Dän. Danebrog-Ordens Commandeur.
- Carl von Derzen, auf Sophienhof.
- Adolph v. Buch, auf Tornow.
- August Freiherr v. Hanstein, auf Henßstädt bei Hildburghausen.
- Cäsar v. Dachröden, Intendant der Großherzoglichen Hofcapelle, des Königl. Preuß. St. Johanniter- und rothen Adler-Ordens 3ter Klasse, des Königl. Dän. Danebrog-, und des Königl. Han. Guelphen-Ordens Ritter.
- August Hellmuth v. Heyden-Linden, auf Stredense.
- Friedrich v. Kardorff, Mitglied der Landvogtei und des Justizamtes der Landvogtei in Schönberg, Ritter des Königl. Hannöv. Guelphen-Ordens.
- Carl v. Boß, Drost, auf Luplow.

Henning Carl Friedr. Graf v. Bassewitz, Regierungsrath.
 Bernhard von der Lancken, auf Galenbeck.

Alexander v. Malschitzky, Justizrath.

Carl von Dewitz, Assessor c. v. beim Kammer- und
 Forst-Collegium, des Königl. Dänischen Danebrog-
 Ordens Commandeur, des Königl. Hannöv. Guelfen-,
 und des Königl. Preuß. St. Johanniter-Ordens
 Ritter.

Nota. Von obstehenden Kammerherren sind im beständig
 alternirenden activen Dienst:

Kammerherr	Hans von Dergen,
„	„ Carl von Dergen,
„	„ Friedrich von Bos,
„	„ Wilhelm von Bernstorff,
„	„ Casar von Dachsöden,
„	„ Graf von Bassewitz,
„	„ Alexander von Malschitzky,
„	„ Carl von Dewitz.

Kammerjunker.

Georg v. Drenckhahn.

Adolph v. Linstow.

Carl v. Dergen.

August v. Malzbahn.

Friedrich v. Wenckstern.

Heinrich v. Dergen.

Bernhard v. Kampz.

Georg v. Dergen.

August v. Fabrice.

Hofmarschall-Amt.

Hausmarschall: v. Monroy, Kammerherr, Commandeur
 des Königl. Hannöv. Guelfen-Ordens 1ster Klasse.

Hofmarschall: Eduard Alexander Graf von der Schulen-
 burg, des Königlich Hannöv. Guelfen-Ordens 1ster
 Klasse, und des Kön. Dän. Danebrog-Ordens Com-
 mandeur, so wie des Königl. Preuß. Rothen Adler-
 Ordens 3ter Klasse und des St. Johanniter-Ordens
 Ritter.

Hofsecretair und Gerichtshalter: Rath Anton Fr. Christ.
 Carl Piper.

*

*

*

Revisor sämmtlicher Hofmarschalls-Amts-Cassen, auch
 Canzlist und Copiist: Heinrich Adolph Joh. Gundlach.
 Den Bedellen-Dienst versieht Carl Liborius.

Hof-Bau-Amt.

(errichtet durch das Rescr. vom 15. Dec. 1824.)

Hausmarschall von Monroy.

Hofmarschall Graf von der Schulenburg.

Baurath Friedrich Wilhelm Buttel.

* * *

Bauschreiber: Johann Daniel Friedrich Kandeler.

Die Großherzogliche Bibliothek,das Münzkabinet und die Sammlung der
Obotritisch-Wendischen Alterthümer.

Direction und Aufsicht führt der Redakteur Genzen.

Bibliothek-Aufwärter: Joachim Friedrich Gley.

Hofgeistlichkeit.Hofprediger: Superintendent Hermann Dhl, introd.
als Hülfsprediger zu Neustrelitz, 9. Jan. 1831, als
Präpositus und Pastor in Stargard, 18. April 1841,
als Stadtprediger zu Neustrelitz, 20. October 1844,
als Hofprediger 14. Mai 1848.

* * *

Schloß-Organist: Musikus Kehl. Adj. Cantor Messing.

Hof- und Schloßcantor: Joh. Nicolaus Messing.

Küster: Gottlieb Rieck.

Leibmedicus und Hofapotheker.Leibmedicus: Dr. Theodor Kortüm, Geh. Medicinal-
Rath.Hofapotheker: Ludwig Siemerling in Neubrandenburg.
Otto Zander zu Neustrelitz.

Hof-Capelle.

Intendant: Kammerherr Cäsar v. Dachröden, des Kön.
Preuß. St. Johanniter-, des Kön. Dän. Dannebrog-,
und des Königl. Hannöv. Guelfen-Ordens Ritter.

* * *

Capellmeister: Gottlob Weidner.
Musikdirektor: Carl Weingärtner.
Sängerin: Friederike Görner, geb. Tomasini.
Violinisten, 1ste: Luigi Tomasini, Concertmeister.
Johann Friedrich Schmidt.
Carl Friedrich Joseph Nietske.
Carl Tomasini.
— 2te: Johann Christian Michael.
Fr. Wilh. Christ. Braun, } Accessisten.
Aug. Fr. Theod. Nietske, }
Bratschist: Carl Ludwig Georg Classow.
Violoncellisten. Joh. Conr. Göpfert, Concertmeister.
Joh. Friedr. Leonhard Nöbe.
Ernst Nietske, Accessist.
Contra-Bassisten: Christian Carl Gröschel.
Ludwig Lau.
Flötist: Carl Schönfeld, Concertmeister.
Oboisten: Friedrich Carl Christian Reinhard.
Clarinettisten: Johann Friedr. Gottlob Lehmann, auch
Musikalien-Inspector.
Christian Greve.
Fagottist: Gustav Friedrich Stübener.
Waldhornisten: Georg Heinrich Fischer.
Wilhelm August Lehmann.
Trompeter: Friedrich August Böhme.
Carl Ernst Johann Lau.
Pauker: Traugott Philipp Eifemann.

* * *

Capellbiener: Friedrich Benicke.

Hof-Theater.

Dasselbe ist einstweilen aufgelöst, daher auch diejenigen Mitglieder, deren Contracte seither nicht abgelaufen sind, hier nicht namentlich aufgeführt worden.

Zur Aufsicht auf die Theater-Garderobe und Decorationen sind bestellt:

Inspector: August Lebrecht Bauer.

Verehelichte Caroline Hauff.

Schneidermeister Theodor Mönchow.

Chatouille Sr. Königl. Hoheit des Großherzogs.

Geheimer Cämmerier: Carl Aug. Ludw. Kannengießer.

Kammer- und Garderobe-Bediente.

Kammerdiener: Christoph Friedr. Tiedt.

Büchsenspanner: Carl Schwarz.

Kammerlaquai: August Lange.

Livree-Dienerschaft.

Hoffourier: Georg Friedrich Rosenow, Inhaber des
eisernen Kreuzes 2ter Klasse.

Jäger: Georg Joachymi.

Carl Knebusch.

Theodor Schäffer.

Laquais: David Treet.

Wilhelm Kochow.

Friedrich Krüger.

Theodor Krüger.

Carl Prehn.

Friedrich Knebusch.

Küche.

Haushofmeister: Friedrich Wilhelm Klein.

Küchenmeister und Deconomieschreiber: Carl Friedrich
Christian Wolfram.

Deconomieschreiber: August Heinrich Friedrich Andrees.

Mundköche: Ernst Luz.

Eduard Martin Dallach.

Carl Ahlgrimm.

Carl Grauel.

Rüchenburschen: Hermann Joachymi.
 Wilhelm Kruse.
 Ernst Hamann.
 Eduard Gollmann.
 Ernst Bengelsstorff.
 Adolph Höcker.

Rüchenmädchen: Johanna Rosenberg.
 Marie Stein.

Rüchenfrau: Charlotte Mewis, verehelichte Fischer.
 Bratenwender: Ernst Hildebrandt.

Konditorei und Kaffeefiederei.

Konditor: vac.

Konditorei-Mädchen: Henriette Lopp.

K e l l e r.

Mundschenk: Theodor Selmer, Inhaber des eisernen
 Kreuzes 2ter Klasse.

Küper: Wilhelm Progowsky.

Silberkammer.

Tafelbecker und Silberdiener: Friedrich Rust.

Laquai und Tafelbecker-Gehülfe: Friedrich Dettmann.

Tafelbecker-Gehülfe: Johann Friedrich Merock.

Silberwäscherinnen: Friederike Spiegel.

Johanna Deuster.

Schloßbediente.

Neustrelitz.

Castellan: vac.

Tapezierer: Georg Kruse.

Polierer: Friedrich Wolff.

Schloßdiener: Friedrich Beuster.
 Johann Klarack.
 Johann Beselin.
 Carl Musow.
 Hans Holst.
 Andreas Friedrich Arndt.
 Ludwig Wildberg.

Schloßdiener und Illuminateur: Wilhelm Sauer.
 Aufseher des Drangeriegebäudes: Johann Peters.
 Aufseherin der Betten und des Weißzeuges: vac.
 Garderobefrauen: Friederike Liedt, geb. Krüger.
 Friederike Kruse.

Schloßmädchen: Louise Krüger.
 Louise Hartwig.
 Caroline Adler.
 Caroline Bertholz.

* * *

In dem Prinz Ernst Palais zu Neustrelitz.

Mädchen: Wilhelmine Liphardt.

Neubrandenburg.

Castellan: Johann Philipp Drescher.
 Schloßdiener: Christian Philipp.
 Mädchen: Dorothea Stapel.

Belvedere bei Neubrandenburg.

Aufseher: Heinrich Ferdinand Schelhase.

Mirow.

Castellan: Friedrich Könnbeck.
 Mädchen: Sophia Broecker

Fürstenberg.

Castellan: Schloßdiener Friedrich Steinführer.

Hohenzieritz.

- Castellanin: die Ehefrau des Hofgärtners Siemers,
Charlotte, geb. Schlick.
Schloßknecht: Christoph Engelhardt.
Schloßmädchen: Johanna Bosz.

Waschhaus.

- Auffeherin: Castellanin Friederike Lenz, geb. Herrmann.
Wäscherinnen: Wilhelmine Marie Schulz.
Ernestine Lemcke.
Johanne Sophie Meincke.
Caroline Friederike Maafz.
Auguste Maafz.
Mädchen bei der Castellanin: Caroline Zimmermann.

Gärten.

Neustrelitz.

- Lust- und Küchengärtner: Hofgärtner Wilhelm Böllner.
Schülfen: Friedrich Schröter.
Louis Berg.
Georg Schelhase.
Lehrlinge: Friedrich Teltow.
Carl Mummenthey.
Wilhelm Brandt.
Gartenknechte: Joachim Tengler.
Carl Peters.
Friedrich Lemcke.
Gartenwärter: Adolph Schulz.
Schloßkoppelwärter: Wilhelm Palm.

Hohenzieritz.

- Hofgärtner: Carl Theodor Siemers.
Adjunctus: Franz Dautwiz.
Lehrlinge: Carl Grohnwaldt.
Georg Müller.

Prillwitz.

Hofgärtner: Carl Kossow.

* * *

Hofbuchhändler.

Gottlieb Barnewitz in Neustrelitz.

Hofkünstler.

Buchdrucker: Carl Gley in Neustrelitz.

Carl Hoepfner in Neubrandenburg.

Decorateur: G. Reinecke.

Graveur: M. Marcus Josephson in Strelitz.

Maler: W. Unger, Professor.

Hoflieferanten und Hofouvriers.

Hoflieferanten: Carl Maaß in Strelitz.

Carl Böhmann in Neustrelitz.

Moritz u. Samuel Müller in Strelitz.

Heinrich Schmidt zu Neubrandenburg.

Buchbinder: Gottlieb Spalding.

August Ferdinand Lorenz.

Büchsenmacher: Gottfried Plöse.

— Gottfried Plöse junior.

Drechsler: Carl Albert Gundlach in Wesenberg.

Friseur: Wilhelm Lange.

Glaser: Johann Hartwig Theodor Scharenberg.

Goldschmiede: Carl Petschler in Neubrandenburg.

Gottfried Christ. David Petschler in
Neustrelitz.

Gürtler: Gottfried Usmann.

Handschuhfabrikant: Gustav Mann.

Hufschmidt: Peter Zimmermann.

Klempner: Joh. Friedr. Meyer.

Kürschner: Carl Ludwig Schaurich.

Kupferschmidt: Carl Gustav Luffsmann.

Maurer: Friedrich Krull.

Sattler: Christian Reith.

Schlächter: Friedrich Heise.

Schleifer: Carl May.

Schornsteinfeger: Gottfried Krause zu Mirow.

Heinrich Christian Ludwig Salinger
zu Neustrelitz.

Schuhmacher: Christian Ernst Julius Fiedler.

Adolph Käth.

Spritzenmeister: Schlossermeister Raumann.

Stuhlmacher: August Friedrich Schulz in Strelitz.

Bernhard Breuß in Neustrelitz.

Tapezier: Lenz.

Tischler: Carl Böse, Cabinets-Tischler.

Theodor Alroth zu Neubrandenburg.

Uhrmacher: Carl Groth.

M a r s t a l l.

Oberstallmeister: Friedrich Carl Ludwig Graf v. Moltke,
 Commandeur des Königl. Dänischen Danebrog- und
 des Königl. Hannöv. Guelphen-Ordens 1ster Klasse,
 so wie des Kön. Preuß. rothen Adler-Ordens 3ter Klasse
 und des Königl. Preuß. St. Johanniter-Ordens Ritter.

Land-Stallmeister: Friedrich Ernst Linde.

Stallmeister: Georg Ernst Carl Schweppe.

Julius Marie in Neubrandenburg.

Bereiter: Eduard Kannengießer.

*

*

*

Koßarzt: Friedr. Düsing.

Stallfourier: Johann Mangel.

Livree = Bediente.

Wagenmeister: Johann Friedrich Ihlenfeld.

Leibkutscher: Johann Heinrich Behnsen.

Pirschkutscher: Heinrich Schaffer.

Kutscher: Carl Georg.

Friedrich Schröder.

Carl Kolbatz.

Friedrich Timm.

Stallburschen: August Strasen,
 Friedrich Buse
 Wilhelm Kolbatz,
 August Postier,
 Friedrich Michael
 Carl Gendrich.

} welche Vorreiter-
 dienste leisten.

Nebenkutscher: Carl Krüger.

Wilhelm Köwer.

Johann Krüger.

Reitknechte: Carl Staeck.

Wilhelm Maaß.

Carl Berkholz.

Futtermeister: Johann Postier.

Futterschneider: Gottlieb Markau.

Wagenmeister-Gehülfe: Johann Gaschow.

Landgestüt für die Domainen

des hiesigen Herzogthums und für das
Fürstenthum Rastenburg,

in Gemäßheit des Rescr. an die Kammer vom 26. Jan. 1825.

Landgestütsknechte: Christian Michaehl.

Johann Gendrich.

Carl Drews.

Ludwig Mickow.

Wilhelm Michael.

Johann Schwarz.

Hofstaat der Großherzogin

Königlichen Hoheit.

O b e r h o f m e i s t e r.

Adolph Friedrich Cristian v. Ramps, Kammerdirector, des Königl. Hannöv. Guelfen-Ordens 1ster Klasse und des Königl. Dän. Danebrog-Ordens Commandeur, des Kais. Russ. St. Annen-Ordens 3ter Klasse, auch des Königl. Preuß. St. Johanniter- und des Königl. Preuß. rothen Adler-Ordens 3ter Klasse Ritter, und Inhaber des eisernen Kreuzes 2ter Klasse.

Die dienstthuenden Kammerherren des Großherzogs alterniren im Dienste bei der Großherzogin.

* * *

Berechner der Chatouille Ihrer Königlichen Hoheit der Großherzogin: Rentmeister Joh. Christ. Zander.

Kammerdiener: Christian Andreas Friedr. Ulrich.
Adolph Pfeiffer.

Libreebediente, Laquais: Friedrich Unmack.
Carl Dörnbrack.
Ernst Blanck.
Martin Müller.
Carl August Franz Thebran.
Georg Hoffmann.

Laquai der Hofdamen: Wilhelm Lange.

Oberhofmeisterin.

vac.

Hofdamen.

Erste: Frau von Normann, geb. Douglas Maclean
Elephane.

Zweite: Gräfin Alexandrine von Moltke.

* * *

Kammerfrauen: Christiane Steingrüber.

Wilhelmine Fincke.

Henriette Rose.

Garderobejungfer: Friederike Kruse.

Laufmädchen in der Garderobe der Großherzogin:
Dorothea Ubler.

* * *

Kammerjungfer der Hofdame von Normann: Georgine
Prehn.

Kammerjungfer der Hofdame Gräfin von Moltke:
Friederike Stieler.

Laufmädchen der Hofdamen: Friederike Granzow.

Mädchen der Kammerfrauen: Christiane Voss.

Bei des Erbgroßherzogs **Friedrich Wilhelm** von
Mecklenburg, Königl. Hoheit.

Kammerdiener: Auguste Vaucher.

Laquais: Wilhelm Jhlfenfeld.

Carl Postier.

Reitknechte: Carl Baresel.

Carl Treet.

Bei der **Erbgroßherzogin** von Mecklenburg,
Königl. Hoheit.

Hofdame: Fräulein Louise von Wenckstern.

* * *

Kammerdiener: Bartefeld.

Kammerfrau: Helene Petrofska.

Garderobejungfer: Louise Lorenz.

Laufmädchen: Louise Mertens.

* * *

Kammerjungfer der Hofdame Fräulein von Wenckstern:
Mariane Ihlenfeld.

Bei der Herzogin **Caroline** zu Mecklenburg,
Hoheit.

Kammerfrau: Ernestine Wüstenberg.

Garderobejungfer: Louise Weirell.

Bei des Herzogs **Georg** zu Mecklenburg,
Hoheit.

Laquais: Carl Winkelmann.

Wilhelm Schmalfeld.

Kutscher: Carl Schäffer.

Characterisirte Personen

und solche,

die von ihren ehemaligen hiesigen Diensten noch ihre Titel führen und nicht schon anderswo im Kalender genannt sind.

J. Amuel in Berlin,	Hofmechanikus.
Arnold Arndt in Neustrelitz,	Hof-Agent.
Eduard Julius Arndt in Hamburg,	Hof-Commissair.
Arnous & Dehlmann in Berlin,	Hoflieferanten.
Christoph Bandelow,	Oberförster.
Ernst Barkow,	Domainenrath.
Joh. Aug. Bause zu Coburg,	Hofrath.
Franz Behold zu Warschau,	Forst- u. Wirthschafts-rath.
Henning August Ehrenreich Matthias Ludwig von Bredow auf Zollen, in der Neumark,	Oberforstmeister.
Ernst Gottfried Georg v. Bülow auf Kummerow, in Finterpommern,	Kammerjunker u. Stallmeister.
Nicolaus Alex. Danzel in Hamburg,	Professor.
Friedrich Dähn,	Canzlist.
Carl Georg Friedr. Dietrichs, Eigen- thümer zu Osterndorf, im Bremi- schen,	Hofrath.

Dr. Friedrich Diez, ehem. Reichs- Kammergerichts = Procurator zu Wezlar,	Hofrath.
Georg Conrad Eggers in Schillersdorf,	Pastor.
Dr. Eggert zu Neustrelitz,	Schulrath u. Pro- fessor.
Carl Eggers zu Neustrelitz,	Professor.
J. C. Ermisch in Berlin,	Hof = Broncefabri- kant.
Fräulein Marie von Saijan in Genf,	vormals Gouver- nante J. J. H. H. der Herzoginnen Louise u. Caroline
Feist zu Woldegk,	Deconomierath.
Carl Gremelin in Neustrelitz,	Hofapotheker.
Johann Anton Wilhelm Govers in Hamburg,	Commerzienrath.
Ferdinand Gropius in Berlin, Firma: Gebrüder Gropius im Diorama	Hoflieferant.
Gulomy,	Concertmeister.
Hans Carl von Gundlach in Büßow,	Lieutenant.
Johann Friedrich Theodor Hempel in Neustrelitz,	Landrentmeister.
Fräulein Marie v. Hessberg in Neu- strelitz,	Hofdame.
Eduard von Hieronymi in Berlin,	Professor.
Carl Ludwig Holste in Schönberg,	Amtsverwalter.
Eduard Georg von Kamptz, auf Zö- belwitz in Schlesien,	Major.
Georg Kannengieser zu Neustrelitz,	Professor.
Chr. Fr. Kindel zu Neustrelitz.	Stallcommissair.
Georg Kruse zu Charlottenburg,	Hofrath.

- Ludwig Kruse, Inhaber des eisernen
Kreuzes 2ter Klasse in Neustrelitz, Kammerlaquais.
- August von der Lancken, zu Neubran-
denburg, Lieutenant.
- Johann Christian Gustav Lange, in
Lübeck, Commerzienrath.
- Carl Löper in Neubrandenburg, Commerzienrath.
- Fräulein Wilhelmine Elisabeth von
Ludwiger in Dessau, Hofdame.
- Carl von Meyenn auf Gäddebehn, Kammerjunker.
- Abolph Wilhelm Ludwig Müller, zu
Polle an der Weser, Drost.
- Georg von Münchhausen auf Reme-
ringshausen, zu Bückeburg, Oberforstmeister.
- Franz August Carl Friedrich von
Oldenburg auf Maryhagen, Premierlieutenant.
- Heinrich von Pöpke auf Quassel, Domainenrath.
- Johann Christian Parow zu Fürsten-
berg, Inhaber des eisernen Kreuzes
2ter Klasse, Steuereinnehmer.
- v. Petersohn, vormalß Gouverneur des
Fürsten Maximilian Carl v Thurn
und Taxis, Major.
- Anton Friedr. Carl Graf v. Ranzow,
zu Stralsund, Kammerjunker.
- Albert Friedrich Reinck zu Golm, Amtmann.
- Philipp Salomon zu Hannover, Hof- u. Kammer-
Agent.
- v. Scheither, Obrist.
- Abolph Friedrich v. Scheve, Inhaber
des eisernen Kreuzes 2ter Klasse, in
Neustrelitz, Major.
- L. Schmidt & Comp. in Berlin, Hoflieferanten.

- Julius Strübing in Neustrelitz, Premierlieutenant.
 Ludwig Stürcke zu Neubrandenburg, Commerzienrath.
 Wilhelm Leo Georg Herbold von
 Uslar zu Ahlden an der Aller, Drost,
 Carl Ludwig Albert v. Wehrs, Dr.
 jur. zu Berlin, Rath.
 Carl Weitenkampf zu Dvöstin in
 Pommern, Hofrath.
 A. Wessely zu Berlin, Hofcommissionair.
 Johann Heinrich Wilhelmi zu Ro-
 denberg, Oberamtmann.
 Carl Gustav von Winterfeld, zu Neu-
 brandenburg, Premierlieutenant.
 Eduard von Zimmermann, zu Langmeil
 bei Züllichau, Inhaber des eisernen
 Kreuzes 2ter Klasse, Staabsrittmeister.
 Wilhelm Zimmermann auf Medow,
 in Vorpommern, Domainenrath.

Zweiter Theil.

Herzogthum Mecklenburg - Strelitz.

Erste Abtheilung.

L a n d e s : S t a a t .

Landes = Regierung

zu Neustrelitz.

(Sitzungen täglich.)

Vorsitzender: Regierungsrath Wilhelm v. Bernstorff,
Kammerherr 2c.

ad interim zur Theilnahme an den Regierungs-Geschäften mit
Sitz und Stimme sind committirt:

Justizrath Buchka. vid. Justiz-Canzlei.
Drost Held. vid. Amt Feldberg.

Regierungs = Canzlei.

Geheimer Secretair: Hofrath Gustav Hermann Fer-
dinand Bahlcke.

Regierungs-Registrator: Adolph Hollandt.

Geheime Canzlisten: Friedrich Flemming.
Andreas Ackermann.

Regierungs-Copiisten: Friedrich Gebel.
Friedrich Franck.
Wunibald Häring.

Pedell: Ludwig Kanckelwitz.

Lehn = Cammer zu Neustrelitz,

welche auch als Gerichtsbehörde für die Fälle, in welchen die
Großherzogliche Justizkanzlei oder einzelne Mit-
glieder derselben aus ihren amtlichen Handlungen, oder als
Hypotheken-Behörde vermittelt rechtlich zulässiger Entschä-
digungsklagen, in Ansprache genommen werden können,
durch die Verordnung vom 26. Decbr. 1827 einstweilen und
bis auf weitere Verfügung bestellt ist.

Regierungsrath von Bernstorff.

* * *

Secretair: Hofrath Bahlcke.

Copiist: Friedrich Gebel.

Pedell: Ludwig Kanckelwitz.

Geheime Commission

zu Neustrelitz,

zur Verwaltung des Schuldenwesens.

Regierungsrath von Bernstorff.
 Geheimer Cammerrath Vocius.
 Cammer-Assessor von Dewig.

* * *

Secretair und Kassenberechner: Rentmeister Johann
 Christian Zander.
 Buchhalter, Registrator, Canzlist und Copiist: Adolph
 Scharlau.
 Bedell: Ludwig Kanckelwig.

Finanz-Commission.

Regierungs-Rath von Bernstorff.
 Geheimer Cammerrath Vocius.
 Cammer-Assessor von Dewig.

Renten.

Rentmeister: Johann Christian Zander.
 Cassirer: Johann Friedrich Ernst Uterharck.
 Rentschreiber: Georg Grapow.
 Christian Seyberlich.

J u s t i z = E t a t.

A. Obergerichte.

1) Oberappellationsgericht zu Rostock.

(errichtet durch die unterm 1. Juli 1818 promulgirte Ober-Appellat. Gerichts-Ordnung, eröffnet zu Parchim am 1. Oct. 1818, verlegt nach Rostock den 1. Oct. 1840.)

Die Stellung und der Geschäftskreis desselben ist in der revidirten Ober-Appellationsgerichts-Ordnung vom 20. Juli 1840 §. 1. näher bezeichnet.

Präsident: vac.

Vicepräsident: Johann Heinrich Biereck.

Oberappellations-Räthe: Aug. Wilh. v. Schröter, Dr. jur.
Friedrich Uckermann.

August Friedrich Johann Heinrich von Bassowitz.

Johann Friedrich Kierulff, Dr. jur.

Carl Heinrich Christoph Trosche.

August Wilhelm Ludwig Weber, Dr. jur.

C a n z l e i.

Secretair: Carl Friedrich Wilhelm Scheel.

Protonotar und Registrator: Friedrich Ebeling, auch
Berechner des Fiscus.

Canzlisten: Friedrich Richter.

Heinrich Carl Friedrich Julius Uterhart.

Bedell: Georg Gillmer.

2) Justiz = Canzlei zu Neustrelitz.

(Sitzungen Montags und Freitags.)

Canzlei-Director: Theodor von Scheve, auch Kammerherr ic.

Vice-Director: Geheimer Justizrath Carl Friedrich von Schulz, Dr. jur.

Justizrath: Georg Alex. v. Malschitzky, Kammerherr.
Hermann Buchka, Dr jur.

Auditoren: Georg von Derßen, Kammerjunker, ad interim Auditor beim Amtsgerichte in Stargard.

August von Fabrice, Kammerjunker, ad interim Auditor beim Amtsgerichte in Stargard.

* * *

Canzlei-Secretair: Rath Aug. Bernh. Wilh. Genzmer, auch Berechner der Fruchtkasse.

Canzlei-Registrator: Theodor Scharenberg.

= Copiisten: Friedrich August Behrendß.
Johann Friedrich Plettner.
Georg Ernst Wilhelm Göße.

= Executor: Carl Julius August Jacobs.

= Pedell: Johann Friedrich Winckler.

Reisebote: Bäckermeister Ludwig Schröder.

Gefangenhaußwärter: Christoph Kulow.

Hypotheken = Behörde,

(nach der Hypotheken-Ordnung für die ritterschaftlichen Güter im Herzogthum Mecklenburg-Strelitz v. 22. Nov. 1819.)

Die Großherzogliche Justiz-Canzlei zu Neustrelitz und unter deren Aufsicht und Leitung die Hypotheken-Cammer.

* * *

Beständiger Referent und Rath für das Departement des Hypothekenwesens, wie auch erster Hypothekenbewahrer: Canzlei-Director von Scheve.

Zweiter Hypothekenbewahrer, Registrator und Extendent: Canzlei-Secretair Rath Genzmer.

Buchhalter und Expedient: Theodor Scharenberg.

Pedell: Canzlei-Pedell Winckler.

Immatriculirte

Canzlei-Advocaten und Notarien.

(Die Namen der in Gemäßheit der Verordnungen vom 23. Juli 1821 und vom 29. September 1837 zur Uebernahme von Justitiariatsstellen auf ritterschaftlichen Gütern qualificirt befundenen Advocaten sind mit gesperrter Schrift gedruckt.)

Neu s t r e l i g.

Stadttrichter und Fiscal Hofrath Rahne, N.

Carl Friedrich Ebert, N.

Steuer-Secretair Johann Georg Ludwig Zwachtmann, N.

Geheimer Secretair Hofrath Gustav Hermann Ferdinand Bahleke, N.

Otto Albert Wilhelm Dunkelberg, Dr. jur., auch Audi-
teur, N.

Gustav August Christian Zimmermann, N.

Bürgermeister F. Fischer, N.

Hoffsecretair Rath Anton Friedr. Christ. Carl Piper, N.

Hermann Mende, N.

Rudolph Siemssen, N.

Hugo Wohlfahrt, N.

Theodor Scharenberg, N., Justizcanzlei-Registrator.

Hellmuth Wendland, N.

Otto Eggers, Dr. jur., N.

Friedrich Genzken, N., Stadttrichter in Wesenberg.

Hermann Duttel, N.

Bernhard Selmer, Dr. jur., N.

- Not. Justiz=Canzlei=Secretair Rath Benzmer.
 — Justiz=Canzlei=Copiist Behrends.
 — Hofmarschallamts=Canzlist Heinrich Gundlach.
 — Gerichts=Secretair Joh. Friedrich August Windschffel.

Neubrandenburg.

- Ludwig Dessen.
 Carl Merker, N.
 Georg Heinrich Rümker, N.
 Hofrath Dr. Carl Heinr. Müller, auch Stadtrichter.
 Ludwig Friedrich Roggenbau, N., auch Bürgermeister.
 Heinrich Friedrich Dietrich Hahn, N.
 Rath Dr. Friedrich Gustav Brückner, auch Bürgermeister.
 Friedr. Nicolai, N.
 Franz Friedrich August Adolph Toll, N.
 Franz Victor Friedrich Wilhelm Siemssen, N. auch Rath=Secretair.
 Heinrich Frodien, N.
 Carl Rudolph Daniel Burchard, N., auch Steuer=Einnehmer.
 Carl Georg Wilhelm Ahlers, N., auch Senator.
 Ludolph Siemerling, N.
 August Fuldner, N.
 Ulrich Blanck, N.
 Carl Wegener, N.
 Not. Kreis=Secretair Johann Gottfried Meyncke.
 — Johann Friedrich Hahn, auch Senator.
 — Adolph Ernst Wilhelm Niedel.
 — Carl Friedrich Bluhm, auch Gerichts=Secretair.
 — Johann August Gäth.
 — Carl Eugen Behm.
 — Hermann Meyncke, auch Kreissecretair.
 — Friedrich Carl Ludwig Windberg.
 — Carl Schuhmacher.
 — Carl Löbe.
 — F. L. Grehler.
 — Eduard Bartold, auch Steuer=Einnehmer.

F r i e d l a n d.

Bürgermeister Besendahl, N.
 Hofrath u. Bürgermeister Friedr. Wilh. Schröder, N.
 Hofrath Carl Ludw. Seip.
 Rath Carl Ludw. Friedr. Berlin, N., auch Syndicus.
 Heinr. Carl Wilhelm Uterhart, N., auch Senator.
 Joh. Friedr. Durchschlag, N., auch Stadt-Secretair.
 Bernhard Friedrich Nehrenst, N.
 Carl Wilhelm Nätebusch, N.
 Conrad Schröder, N.

W o l d e g k.

Bürgermeister Hans Heinrich Wilh. Wulffleff, N.
 Not. Stadtgerichts-Secretair Joh. Friedrich Brasch.

S t r e l i k.

Bürgermeister E. Nauwerck, N.
 Emil Földner, N.
 Not. Joh. Daniel Harloff.
 — Amtsgerichts-actuarius Johann Christian Puls.

F ü r s t e n b e r g.

Joh. Carl Ernst Ehrich, N.
 Bürgermeister Hermann Vahr, N.
 Stadtrichter Carl Müller, N.
 Theodor Sebecke, N.
 Not. Friedrich Wilhelm Merker.

W e s e n b e r g.

Bürgermeister Anton Ernst Willert, N.
 Not. Stadtgerichts-Secretair Julius Carl Wilh. Pfizner.

S t a r g a r d.

Johann Carl Gottfried Vahr, N.
 Justizbeamter Rath Ferd. Crist. Andr. Dessen, N.
 Bürgermeister Ferdinand Joh. Carl Siemssen, N.
 Not. Amtsgerichts-Actuarius August Thiele.

M i r o w.

- A. F. W. Rutenick, N., auch Amtsgerichtsactuarius.
 Not. Postmeister Boldt.
 — Johann Philipp Heinr. Horn.
 — Amtsverwalter Bartold.

F e l d b e r g.

Amtsgerichts-Actuarius Crisf. Friedr. Gust. Dosten, N.

G r ü n p l a n.

Not. Carl Ludwig Wilhelm Müller.

Wolfshagen in der Ufermark.

Not. Ulrich Heinrich Friedrich Moritz Döhn.

Die Bezeichnung Not. vor den Namen der Vorstehenden bedeutet, daß solche bloß Notarien und keine Advocaten sind.

B. Niedergerichte.

1) S t a d t g e r i c h t e.

Neustrelitz.

Großherzogl. Stadtrichter: Hofrath Johann Friedrich Theodor Rahne.

Beisitzer c. v.: Rath Anton Friedrich Christian Carl Piper.

Bürgermeister Carl August Eduard Fischer.

Mitarbeiter c. v.: Advocat Hugo Wohlfahrt.

Auditor: Advocat Dr. Eggers, vid. Amtsgericht Feldberg.

Secretair und Registrator: Johann Friedrich August Wandscheffel.

Copist: Heinrich Friedrich Ferdinand Ruhl.

* * *

Gerichtsdienner: Christian Ludwig Theodor Nießstahl.

Neubrandenburg.

Großherzogl. Stadtrichter: Hofrath Carl Heinrich
Müller, Dr. jur.

Städtische Beisitzer: Rath und Bürgerm. Dr. Brückner.
Bürgermeister Roggenbau.
Senator Ahlers.

Secretair: Carl Friedrich Bluhm.

* * *

Gerichtsdienner: Carl Böttcher.
Pfortner: Johann Dietrich Schmidt.

F r i e d l a n d.

Großherzogl. Stadtrichter: Hofrath Carl Ludw. Seip.
Städtische Beisitzer: Hofrath u. Bürgermeister Schröder.
Bürgermeister Pesendahl.

Syndicus u. Senator Rath Berlin.
Secretair Friedrich Lemcke.

* * *

Gerichtsdienner: Carl Wilcke.
Pfortner: Carl Wodrig.

W o l d e g f.

Großherzogl. Stadtrichter: Interimistisch der Bürger-
meister Wulffleff.

Beisitzer: Bürgermeister Wulffleff.
Senator Herzog.

Secretair: Johann Friedrich Brasch.

* * *

Gerichtsdienner: Johann Ludwig Gustav Wossack.
Pfortner: Christian Steinbring.

S t r e l i t z.

Großherzogl. Stadtrichter: Carl Petermann, Dr. jur.
Beisitzer c. v. c.: Bürgermeister Nauwerck.

Rathsherr Dücker.
Secretair: Adolph Cristoph Heinrich Zillmann.

* * *

Gerichtsdienner: Gottlieb Friedrich Carl Vielcke.
 Pförtner: Johann Ernst Töpfer.

F ü r s t e n b e r g.

Großherzogl. Stadtrichter: Carl Müller.
 Beisitzer: Rathmann Wilhelm Proß.
 Rathmann vac.
 Secretair: Ernst Ehrich.

* * *

Gerichtsdienner: Blanck.
 Pförtner: Christian Schmidt.

W e s e n b e r g.

Großherzogl. Stadtrichter: Fr. Genzken zu Neustrelitz.
 Beisitzer: Senator Johann Friedrich Lindemann.
 Secretair: Julius Carl Wilhelm Pfizner.

* * *

Gerichtsdienner: Ludwig Scheel.

S t a r g a r d.

Großherzogl. Stadtrichter: Rath Ferdinand Carl Andreas Desten.
 Beisitzer: Bürgermeister Siemssen c. v. c.
 Daniel Friedrich Müller, auch zugleich Ge-
 richts-Secretair.

* * *

Gerichtsdienner: Johann Friedrich Carl Vandelow.

* * *

Sämmtliche Gerichte stehen dem Landesherrn zu, jedoch concurrirt an den Stadtgerichten zu Neubrandenburg und zu Friedland der dortige Magistrat zur Hälfte.

2) A m t s g e r i c h t e.

F e l d b e r g.

Drost Hermann Held.

Mitarbeiter cum voto: Kammerjunker F. v. Wenckstern.

Ad interim Mitarbeiter c. v. c.: Auditor, Advocat

Dr. Otto Eggers.

Actuarius: Christian Friedrich Gustav Desten.

* * *

Gerichtsdienner: Andreas Friedrich Schmidt.

M i r o w.

Justizbeamter: Kammerherr Heinrich Ludwig Friedrich
von Jagow.

Actuarius: A. F. W. Rutenick.

Copist: Friedrich Daniel Gottfried Reinhard.

* * *

Gerichtsdienner: Durchschlag.

Pförtner und Polizeidiener: Carl Lampe.

S t a r g a r d.

Oberlanddrost u. Kammerherr Bernhard Joachim Ulrich
von Kampf, des Churhessischen goldenen Löwen-
Ordens Commandeur 1ster Klasse, und des Königl.
Preuß St. Johanniter-Ordens Ritter.

Justizbeamter: Rath Ferd. Christ. Andreas Desten.

Auditoren: Kammerjunker Georg von Derzen.

Kammerjunker August von Fabrice.

Actuarius: Christian August Ludwig Thiele.

* * *

Gerichtsdienner: Johann Friedrich Carl Wandelow.

Pförtner und Polizeidiener: Heinrich Gottlieb Lupelow.

S t r e l i t z.

Kammerherr und Landdrost Ernst von Scheve.
 Justizbeamter: Carl Petermann, Dr. jur.
 Actuarius: Johann Christian Puls.

* * *

Gerichtsdienner: Ludwig Feier.
 Pförtner: Johann Ernst Töpfer.

* * *

Die Justizpflege auf dem Amtsgebiete zu Fürstenberg sowie auf dem dortigen Bauhofe, auf dem Drögen und auf der Meierei Buchholz wird von dem Stadtrichter Müller in Fürstenberg verwaltet. Die Polizeipflege auf dem innerhalb des Reichbildes der Stadt Fürstenberg belegenen amtlichen Grundstücken wird gleichfalls von dem Stadtrichter in Fürstenberg, dagegen die Polizeipflege auf dem Drögen und der Meierei Buchholz von dem Amte Strelitz verwaltet.

3) In den ritterschaftlichen und übrigen Landgütern.

A. Vereintes ritterschaftliches Criminalgericht zu Neubrandenburg.

(Nach der unterm 24 Oct. 1843 allerhöchst bestätigten Vereinbarung.)

Bevollmächtigter: Drost und Kammerherr von Engel auf Eichhorst.

Substit. Bevollm. F. A. D. v. Dewitz auf Cölpin.

Ordentlicher Richter: Hofrath Dr. Müller.

Substit. Richter: Senator Advocat Ahlers.

Gerichtsbeisitzer: Ulrich von Walsleben.

Actuar: Kreissecretair Meyncke.

* * *

Gerichtsdienner: Bauer.

B. Die Patrimonialgerichte.

Justitiarien.

Barßdorf: N. N.

Bassow: Hofrath Schröder in Friedland.

Beseritz: Derselbe.

Blumenow: Stadtrichter Müller in Fürstenberg.

Boltenhof: Derselbe.

Bresewitz: Senator Uterhart in Friedland.

Brohms (mit Heinrichswalde, Friedberg und Liebeck.):
Rath Berlin in Friedland.

Brunn: Bürgermeister Roggenbau in Neubrandenburg.

Buchhoff: N. N.

Cammin: Rath Brückner in Neubrandenburg.

Canzow: Bürgermeister Wulffleff in Woldegk.

Cölpin: Rath Brückner in Neubrandenburg.

Dahlen: Bürgermeister Roggenbau in Neubrandenburg.

Dannenwalde (mit Kalitz und Pözerne): Stadt-
richter Müller in Fürstenberg.

Dischley: Rath Brückner in Neubrandenburg.

Eichhorst (mit Rutheim): Rath Berlin in Friedland.

Friedrichshof: Derselbe.

Gahlenbeck: Hofrath Schröder in Friedland.

Ganzkow: Derselbe.

Gehren: Derselbe.

Genzkow: Rath Berlin in Friedland.

Georginenau: Bürgermeister Wulffleff in Woldegk.

Sevezin: Bürgermeister Roggenbau in Neubrandenburg.

Glocksin: Rath Berlin in Friedland.

Godenswege: Rath Brückner in Neubrandenburg.

Göhren: Bürgermeister Wulffleff in Woldegk.

Gramzow: Stadtrichter Müller in Fürstenberg.

Gr. Daberkow: Hofrath Müller in Neubrandenburg.

Gr. Milzow (mit Kl. Milzow, Ulrichshof u. Hasen-
krug): Rath Berlin in Friedland.

Helpte (mit Sophienhorst u. Derzenhof): Derselbe.

Hohenmin: Rath Brückner in Neubrandenburg.

Holzendorf: Rath Berlin in Friedland.

Hornshurrah (mit Blüchers-Vorwärts): Hofrath
Müller in Neubrandenburg.

- Tatzke: Rath Berlin in Friedland.
 Thlenfeld: Derselbe.
 Klockow: Derselbe.
 Kotelow: Derselbe.
 Krappmühle: Advocat Nicolai in Neubrandenburg.
 Kreckow: Hofrath Müller in Neubrandenburg.
 Krumbeck: Bürgermeister Roggenbau in Neubrandenburg.
 Leppin (mit Cronsberg): Rath Berlin in Friedland.
 Lichtenberg: Bürgermeister Roggenbau in Neubrandenburg.
 Liepen: Advocat Nicolai in Neubrandenburg.
 Lübbersdorf: Rath Berlin in Friedland.
 Maßdorf: Derselbe.
 Mildenitz: Hofrath Müller in Neubrandenburg.
 Möllenbeck: N. N.
 Meddemin: Rath Brückner in Neubrandenburg.
 Neuenkirchen: Bürgermeister Roggenbau in Neubrandenburg.
 Neverin: Dr. Jenning in Stavenhagen.
 Pless: Rath Brückner in Neubrandenburg.
 Podewall: Bürgermeister Roggenbau in Neubrandenburg.
 Quadenschönfeld: Derselbe.
 Ramelow: Dr. Petermann in Strelitz.
 Rattey (mit Charlottenhof und Buschkrug): Rath Berlin in Friedland.
 Riepke: Rath Brückner in Neubrandenburg.
 Roga: Derselbe.
 Roggenhagen: Hofrath Schröder in Friedland.
 Rohrbeck's-Sandhagen: Derselbe.
 Rossow: Rath Brückner in Neubrandenburg.
 Sadelkow: Rath Berlin in Friedland.
 Salow: Derselbe.
 Schönhausen: Hofrath Schröder in Friedland.
 Staven: Rath Berlin in Friedland.
 Stolpe: Bürgermeister Roggenbau in Neubrandenburg.
 Tornow: Stadtrichter Müller in Fürstenberg.
 Trollenhagen: N. N.
 Voigtsdorf: Rath Berlin in Friedland.
 Wittenborn: Hofrath Schröder in Friedland.
 Wittenhagen: Advocat Nicolai in Neubrandenburg.
 Wrechen: N. N.

Geistlicher Stat.

Consistorium zu Neustrelitz.

(Sitzungen Mittwoch Vormittags.)

Consistorialräthe: Superintendent Hermann Dhl.
Justizrath Dr. Hermann Buchka.
Stadtpfarrer: Rudolph Berner.

* * *

Secretair: Theodor Scharenberg.
Copiist: Friedrich Gebel.
Pebell: Caspar Martin Ludwig Stegemann.

Superintendentur zu Neustrelitz.

Superintendent: Consistorialrath Dhl.
Kirchenvisitations-Secretair: vac.

* * *

Kirchen-Procurator. Die Geschäfte desselben sind einstweilen dem Advocaten Wohlfahrt übertragen.

P r e d i g e r ,

desgleichen Organisten und Küster in den Städten,
und Küster und Schulmeister in den Dörfern.

Die mit gesperrter Schrift gedruckten Gemeinden und Orte sind landesherrliche Patronat-Pfarrren, die mit ungesperrter Schrift gedruckten, ritterschaftliche oder städtische Patronat-Pfarrren.

K. bedeutet Küster, S. Schulmeister.

I. Neustrelitzer Synode.

(Die Präpositurgeschäfte besorgt der Consistorialrath Berner.)

1) Neustrelitz.

A. Hofgemeinde (nach dem Herzogl. Reglement v. 25. März 1761) s. Hofgeistlichkeit, S. 14.

B. Stadtgemeinde (nach dem Herzogl. Reglement vom 25. März 1761) desgleichen

a. Zierke (Prelank und Torwitz).

Nota. Die eingeklammerten Dörfer sind eingepfarrt, in den nicht eingeklammerten sind Kirchen.

Stadtprediger: 1) Consistorialrath Rudolph Werner, introd. als Pastor zu Bredensfelde 15. October 1843, in Neustrelitz 30. April 1848.

Stadtprediger: 2) Dr. Ludw. Heinrich August Genzken, introd. 26. Juli 1846.

Organist: Concertmeister Johann Conrad Göpfert.

Cantor: Hof- und Schloßcantor Messing.

Rüster: Gottlieb Rieck.

a. Anton Carl Christian Reinke, R. u. S.
Daniel Schulz, Gehülfe.

C. Die Militairgemeinde ist mit der Stadt-
gemeinde vereinigt.

2) Strelitz.

A. Erste (früher zweite) Pfarre: a. Strelitz, b. Fürstensee, c. Thurow, (Domjuch-Mühle, Drewin, Düsterfurth, Leuwiger Krug, Ser-rahnscher Berge, Thurowsche Theerofen, Zechow und Zinow.)

Ernst August Friedrich Becker, 28. Sept. 1823.

a. Carl Christ. Theod. Piper, R.

b. Carl Strasen, R. u. S.

c. Daniel Friedrich Cleve, emer. R. u. S.

Johann Cleve, adj.

B. Zweite (früher erste) Pfarre: a. Uferin, (Belowscher Theerofen), b. Groß-Quassow (Boßwinkel), c. Klein-Trebbow und (Groß-Trebbow).

Karl Friedrich Heinrich Siebner, 31. Octbr. 1841.

a. Rieck, R. u. S.

b. Johann Andreas Ludwig Latendorf.

c. Carl Staffeld, S.

3) a. Fürstenberg, (Menow, Drögen und Zerlinger Kalkbrennerei), b. Buchholz.

Ernst Siegmund Buschmann, 20. Aug. 1797.

Adjunct. Hermann Meier, introd. 17. Dec. 1843.

a. Adolph Schünemann, R.

b. Adolph Ludwig Friedrich Kley, R. u. S.

4) a. Tornow, (Kingsleben, Theerofen, Neu-Tornow),

b. Barsdorf, (Qualzow, Zahren, Mühle, Theerofen),

c. Flumenow, (Voltenhof, d. Gramzow),

e. Dannenwalde, (Kalitz, Pozerne, Kreuzkrug, Polzer Mühle).

Johann Friedrich Ahrend, 25. April 1830.

a. E. Fuhr, R. u. S.

b. Theodor Manthe, S.

c. Christian Friedrich Niemax, S.

d. Heinrich Pommerencke, S.

e. Friedrich Manzel, S.

5) a. Bokuhl, (Brückentin, Bucken-Theerofen, Comthurei, b. Dabelow, Snewitz, c. Godendorf, Papiermühle, Schneidemühle, Grammertin und Neubrück).

Ferdinand Bartholdi, 28. Sept. 1788.

a. Johann Friedrich Schmidt, R. u. S.

b. Friedrich Hartwig Barteld S.

c. L. W. Schulz, S.

6) a. Grünow, b. Dolgen, c. Goldenbaum, (Herzwolde und Butschendorf), d. (Bergfeld, e. Koldenhof, Oldendorf).

Adolph Göze, 16. April 1837.

a. Johann Friedrich Gotsmann, R. u. S.

b. August Warncke, S.

c. Johann Martin Heinrich Schwandt, S.

d. Adolph Gotsmann, S.

e. Carl Müller, S.

- 7) a. Prillwitz, (Ziegelei, Zippelow, Wendfeld, Ehrenhof, b. Usadel, Nonnenmühle,) c. Hohenzieritz, (Christenhof, Hohenzieritzer Mühle, Sandmühle,) d. Weisdin, (Blumenhagen, Wilhelminenhof, Glambek,) Blumenholz, (Ziegelei, Friedrichshof, Carlshof).

Ab. Gottlob Kortüm, 28. März 1841.

- a. Georg Martin Friedrich König, R. u. S.
 b. Ferdinand Schmidt, S.
 c. Friedrich König, S.
 d. Andreas David Friedrich Schulz, R. u. S.

II. Neubrandenburger Synode.

- 1) a. Warlin, b. Pragsdorf, (Bannenbrück, c. Georgendorf,) d. Eponholz, e. (Rüssow.)

Präpositus Carl Denzin, 9. April 1816, Inhaber des eisernen Kreuzes 2ter Klasse.

- a. Joachim Gustav Rook, R. u. S.
 b. August Staffelt, S.
 c. Hermann Ranckelwitz, S.
 d. Carl Langmann, S.
 e. Johann Daniel Gottfried Hörning, S.

2) Neubrandenburg.

A. Marienkirche.

Pastor primarius Friedrich Johann Martin Lillemann, 18. April 1819.

Carl August Anton Kühne, bei der Johanniskirche, 28. Mai 1826, bei der Marienkirche 21. Juni 1833.

B. Johanniskirche, St. Georg u. a. (Broda).

Franz Boll, 10. Januar 1836.

Organist an beiden Kirchen: Carl Heinrich Friedrich Gerlach.

Cantor desgl.: Johann Theophilus Richter.

Rüster an der Marienkirche: Ferdinand Jacoby.

Rüster an der Johanniskirche: Wilhelm Janell.

a. Ludwig Curth, S.

3) a. Külow, b. Gliencke, c. Sadelkow (nebst Meierei und Pfarrgehöft).

Friedrich Wilhelm Theodor Sponholz, 1. Octbr. 1820.

a. Christoph Friedr. Wilhelm Schröder, R. u. S.

b. J. Wollenzin, S.

c. Johann Staffeld, S.

4) a. Neuenkirchen, b. Jhlenfeld.

Ferdinand Cristoph Bohm, 15. Novbr. 1829.

a. Carl Bogislaw Lütcke, R. u. S.

b. Gotthard Friedrich Wilhelm Rossow, S.

5) a. Neverin, b. Glocksin.

Albert Gustav Reuter, 17. Novbr. 1844.

a. Karl Twieg, R. u. S.

b. Cord Ernst Hacker, S.

6) a. Reddemin, (Hohenmin,) b. Trollenhagen und Podewall (Buchhof und Hellfeld).

Ernst Heinrich Ferdinand Brückner, 27. Juni 1819.

a. Bohnstädt, R. u. S.

b. Johann Cadow, S.

7) a. Brunn, b. Ganzkow, (Neuhoff).

Christian Radloff, 6. Jan. 1828.

a. Carl Lau, S.

b. Adam Gottfried Brest, S.

8) a. Staven, b. Roggenhagen, c. Rossow, (Birkenfeld).

Daniel Gottlieb Carls, 23. Octbr. 1831.

a. Julius Brest, R. u. S.

b. Schwink, S.

c. Johann Schröder, S.

9) a. Weitin, b. Zirzow, c. (Neuendorf).

Carl Präseke, 26. April 1840.

a. Friedrich Gätke, S.

b. David Wilhelm, R. u. S.

c. Heinrich Reincke, S.

10) a. Wulkenzin, (Brandmühle, b. Neu-Nhüse,
Meiershof,) c. Gevezin, (Blankenhof.)

Ernst Meno Genzmer, 22. April 1838, auch als Prediger in Passentin im Schwerinschen, introd. am 3ten Advents-sonntage 1838.

a. R. u. S. vac.

b. Rhode, S.

c. Johann Koloff, R. u. S.

III. Friedländer Synode.

1) Friedland.

A. Marienkirche.

Heinr. Arnim Niemann, Inhaber des eisernen Kreuzes
2ter Klasse, 22. Febr. 1835.

Gustav Horn, 7. April 1839.

Cantor: Johann Carl Heinrich Pfizner.

Organist: Johann Ludw. Wilh. Gerlach.

Rüster: Johann Peters.

B. Nicolaikirche.

Präpositus Johann Carl Conrad Heinrichs, 20. Juni
1819.

Rüster: Friedrich Farkow.

Organist: Carl Eduard Göbler.

2) a. Schwanbeck, b. (Ramelow), c. Salow, (Kloster).

Johann Gabriel Gottlob Buchka 24. April 1808.

- a. Carl Pagels, R. u. S.
- b. Wilhelm Scharf, S.
- c. Johann Holm, S.

3) a. Dahlen, (Birkhof), b. Beseritz und (Dischley).

Carl Wilhelm Emanuel Piper, 31. März 1799.

Abjunct. Carl Hevernick, introd. 15. Febr. 1846

- a. Carl Friedrich Christ. Meinke, R. u. S.
- b. Friedrich Schmidt, S.

4) a. Roga und (Pleetz), b. Bassow.

Christian Ehregott Carl Leuschner, 31. Mai 1818.

- a. Julius David Brandt, emer. R. u. S.
Carl Christ. Brandt, adj.
- b. Schütt, S.

5) a. Eichhorst (Rutheim), b. Liepen.

vac.

- a. Daniel Wilhelm Polle, R. u. S.
- b. Carl Christian Friedrich Hirschert, S.

6) a. Jazke, (Meierei), b. Genskow.

Carl Heinrich Friedrich Spiegelberg, 7. Decbr. 1834.

- a. Joh. Friedr. Wilhelm Kooß, R. u. S.
- b. Joh. Carl Friedr. Krüger, S.
Wilhelm Friedrich Muffehl, adj.

7) a. Schönbeck, b. Lindow, c. Brohm, d. (Friedrichshof, e. Heinrichswalde, Liebeck und Friedberg.)

August Alexander Ferdinand Milarch, Ritter des Kais. Russ. St. Wladimir-Ordens 4ter Klasse, 6. Jan. 1833.

- a. Jacob Friedrich Schulz, R. u. S.
- b. Kooß, S.
- c. Joh. Friedr. Anton Müller, R. u. S.
- d. Carl Christ. Hoppe, S.
- e. Carl Christ. Hagemann, S.

8) a. Gehren, (Georgenthal), b. Sahlenbeck, (Kohrkrug und Annenhof,) Neuensund in der Ufermark.

Hermann Berger, 8. Juli 1838.

a. Joh. Peter Röncke, S.

b. Johann Friedrich Engeler, S.

9) a. Kotelow (Neue Mühle), b. Klockow, c. Lübbersdorf, (Alte Mühle und Meierei,) d. Wittenborn.

Wilhelm Ruffehl, 4. Juli 1830.

a. Joh. Joach. Friedrich Staffelt, emer. S.
Staffelt jun., adj.,

b. Joh. Gottlieb Wilhelm Bluhm, S.

c. August Bassow, S.

d. Joh. Carl Friedrich Schoof, S.

10) a. Schwichtenberg, b. Sandhagen, c. (Bresewitz).
Friedr. Heinr. Gottl. Lawrenz, 29. Oct. 1826.

a. Joh. Schröder, R. u. S.

b. Ludwig Risch, S.

c. L. Köhn, S.

IV. Stargarder Synode.

1) Stargard, (Burg- und Bauhof,) b. Bargensdorf, (Tannenkrug,) c. Quastenbergl, und d. Sabel.

Präpositus: Martin Joseph Dautwitz, introd. zu Neustrelitz den 2. Oct. 1842, zu Stargard den 13. Oct. 1844.

a. Johann Carl Christian Kancelwitz, R.

b. Joh. Friedr. Ludwig Becker, R. u. S.

c. Joh. Daniel Friedr. Fetting, R. u. S.

d. Joh. Joach. Friedrich Mießner, S.

2) a. Ballwitz, (Wiesenbrück,) b. Groß Nemerow, (Ahrenshof, Bornshof, Stegemannshof,) c. (Kl. Nemerow, d. Krickow, Bohmühle, Nonnenhof und Ziegelei,) e. Nowa, f. Hollendorf.

Friedrich Wilhelm Weinrich, 3. Mai 1829.

- a. Christian Knoll, R. u. S.
- b. Carl Ludwig Pfizner, R. u. S.
- c. Joh. Carl Friedrich Zapel, S.
- d. Adolph Reinte, S.
- e. Ludwig Knispel, S.
- f. Friedrich Lütcke, S.

3) a. Wanzka, b. Blankensee, c. Rollenhagen, d. Zachow, (Neuhof, Papiermühle, Rodenkrug).

Gottlieb Wilhelm Reithard, 10. Febr. 1830.

- a. Ludwig Adolph Friedrich Henne, R. u. S.
- b. Heinrich Ludwig Friedrich Jacobs, S.
Carl Siewert, adj.
- c. Carl Gottlob Gotsmann, S.
- d. Andreas Friedrich Krüger, R. u. S.

4) a. Röbblin, b. (Carpin, Friedrichsfelde, Dianenhof, c. Gr. Schönfeld, Hoffelde,) d. Cammin, (Niepke, e. Godenswege, Carlshof,) f. Möllenbeck.

Carl August Rippe, 24. März 1833.

- a. C. Schulz, R. u. S.
- b. Johann David Wilhelm Behncke, S.
- c. Ernst Friedr. David Pittius, S.
Johann Carl Christian Horn, adj.
- d. Hermann Jacobs, S.
- e. Friedrich Knispel, S.
- f. Freundt, S.

5) a. Warbende, (Flatow,) b. Gramelow, c. Waskendorf, d. Quadenschönfeld, e. (Stolpe).

Christian Conrad Genzmer, 25. Novbr. 1798.

- a. Gottlieb Wiegert, R. u. S.
- b. Gottfried Schröder, R. u. S.
- c. Penzlin, S.
- d. Johann Christian Friedrich Kock, S.
- e. Ernst Joachim Christ. Hafer, S.

6) a. Bredenfelde, (Neuhaus,) b. Neugarten,
c. Cantniz, d. Lüttenhagen, e. Lichtenberg,
(Meierei, Rothe Haus, Ziegelei,) f. Krumbeck

Johann Andreas Wilhelm Bergfeld, 7. Mai 1848.

- a. Otto Pfizner, R. u. S.
- b. Theodor Jacobs, S.
- c. Johann Pittius, R. u. S.
- d. Müller, S.
- e. Christian Staffelt, R. u. S.
- f. Heinrich Kley, R. u. S.

7) a. Teschendorf, b. Poitz.

Friedrich Heinrich Jacobi, 20. Decbr. 1829.

- a. Carl Müller R. u. S.
- b. Friedrich Sump, S.

8) a. Käbelich, b. (Neu-Käbelich,) c. Petersdorf.

Johann Heinrich Horn, introd. in Prillwitz 17. Jan. 1810, in Käbelich 7. April 1838.

- a. Joachim Christ. Nieck, R. u. S.
- b. Wilhelm Kühn, S.
- c. Christian Freundt, S.

9) a. Ruhblank, (Dorotheenhof, Funkenhof,)
b. Reetzka, (Razenhagen,) c. Solm, Friedrichshof).

Pfarr-Adjunct. Carl August Louis Georg Kannengießer.

- a. Eduard Philipp Adolph Teichmann, R. u. S.
- b. Christian Erdmann Polle, S.
- c. Carl David Kley, S.

10) a. Dewitz, b. Cölpin.

Carl Christian Friedrich Reuschel, 28. Juni 1829.

a. Degener. R. u. S.

b. Friedr. Dietrichs, S.

V. Woldegker Synode.

1) a. Göhren, (Georginenau,) b. Leppin, (Cronsberg),
c. Plagt, d (Grauenhagen, Bogelsang).

Präpositus Johann Heinrich Selmer, 5. Mai 1805.

a. Georg Volkmann, R. u. S.

b. Johann Georg Jacobs, S.

c. Friedrich Kandler, R. u. S.

d. Joh, Wilh. Theodor. Hirschert, R. u. S.

2. a. Woldegk, b. Pasenow, (Tollenhof, Jo-
hannisberg, Melckenhof,) c. Canzow.

Daniel Ewald Friedrich Runge. 3. März 1833.

Wilh. Heinrich Kracht, 30. Juni 1833.

a. Organist: H. Hinrichs.

Küster: Joh. Friedrich Bruhn.

b. Geora Freundt, R. u. S.

c. Joh. Buse, S.

3) a. Badresch, b. (Kl. Daberkow, Kl. Milzow),
c. Ratten, (Charlottenhof, Meierci,) d. Schön-
hausen, e. (Magdorf, f. Voigtsdorf).

Carl Otto Albert Horn, 8. Jan. 1826.

a. Joh. Michael Riebe, R. u. S.

Joh. Ladewig, adj.

b. Heinrich Barncke, S.

c. Carl Friedrich Peters, S.

d. Friedr. Koch, S.

e. Wilhelm Kooß, S.

f. Friedrich Kooß, S.

4) a. Helpte (Dertzenhof, Sophienhorst), b. Kreckow,
(Schillsversteck), c. Holzendorf (Gr. Milzow,
Ulrichshof, Neuekrug.)

Joh. Carl Friedr. Hartwig, 21. Octbr. 1821.

- a. F. Meinke, R. u. S.
- b. Carl Löschburg, S.
- c. Friedr. Mohrmann, R. u. S.

5) a. Gr. Daberkow, b. Mildenitz, (Carlslust, Hornshurrah, Blüchersvorwärts, Scharnhorst).

Gottfried Ewald Hasper, 18. Decbr. 1836.

- a. Werner Friedr. Wilh. Voigt, R. u. S.
- b. Joh. Christ. Friedr. Dieckmann, S.

6) a. Hinrichshagen; (Ditschloct,) b. Rehberg, (Vorheide,) c. Ballin, (Rosenhagen.)
Phil. Wilh. Projell, 28. Dec. 1834.

- a. Carl Friedr. Schnell, R. u. S.
- b. Joh. Otto Wilh. Wilcke, S.
- c. Friedr. Wilh. Julius Schröder, R. u. S.

7) a. Fürstenhagen, b. Brechen, (Schönhof).

Friedrich Wilhelm Blindow, 29. Aug. 1790, Prediger zu Weggun in der Ufermark, seinem Wohnorte.

Georg Friedr. Wilh. Gerhardt, adj. 13. Dec. 1840.

- a. Heinr. Friedr. August Rießstahl, S.
- b. Langemann S.

8) a. Carwitz, b. Feldberg, c. Wittenhagen, d. Conow, e. (Neuhof, Feldberger Hütte, Neuhöfer Hütte, f. Schlicht, g. Weitendorf.)

Heinrich Gottfried Wehstein, 21. Decbr. 1834.

- a. Ab. Friedr. Pittius, R. u. S.
- b. Otto Rutenick, S.
Hülfslehrer: Wilhelm Krüger.
- c. Berncke, S.
- d. Johann Kooß, R. u. S.
- e. Johann Ernst Christian Risch, S.
- f. Daniel Christoph Friedrich Lutter, S.
- g. Carl Schwarz, S.

- 9) a. Triepkendorf, (Dolgener Theerofen, b. Hasselförde, Labeer-Theerofen, c. Laven.)
d. Mechow, (Krüselin).

Johann Ludwig Leopold Thiele, introd. zu Tornow
13. Juni 1824, zu Triepkendorf, 2. Mai 1830.

- a. Carl Bartel, emer., R. u. S.
Johann Ahrend, adj.
b. Ernst Friedrich Wilhelm Dieckmann, S.
c. Maybauer, S.
d. Conow, S.

VI. Wesenberg-Mirowsche Synode.

- 1) a. Mirow, b. (Mirowdorf,) c. Leussow, d. Zirtow, e. (Fleeth, f. Granzow, g. Peetsch, hohe Brücke, h. Starsow).

Präpositus Fr. Gustav Theod. Giesebrecht, 17. März
1816.

- a. Ludwig Christian Schütte, R.
b. Johann Caspar Heinrich Granzow, S.
c. Friedrich Stahlmann, S.
d. Christian Friedrich Sumpff, S.
e. Franz Ludwig Lemcke, S.
f. Johann Friedr. Christ. Rohmann, S.
g. Carl Manzel, S.
h. Carl Mäcker, S.

- 2) a. Wesenberg, b Drosedow, (Neu-Drosedow, Below, Klein-Quassow, Zwenzower Theerofen.

Stephan Siegism. Georg Rahmmacher, 5. April 1812

- a. Joh. Casp. Otto Pittius, R. u. S.
b. Friedr. Kugler, R. u. S.

- 3) a. Strasen, b. Priepert, c. Wustrow, d. (Canow, Grünplan, e. Neu-Canow, f. Steinförde).

Friedrich Walz, 26. Febr. 1804.

- a. Joh Carl Friedr. Schulz, R. u. S.
- b. Volkmann, S.
- c. Friedr. Wilh. Balschmider, R. u. S.
- d. Theodor Köwer, S.
- e. Georg Brauer, S.
- f. Carl Kirschbaum. S.

4) a. (Saarz, b. Buschhof, Rogow,) c. Biezen.

Heinrich Gottlob Ludwig Bluhme, als Collaborator in Wulkenzin 27. Sept. 1835, als Pastor in Saarz 29. Juli 1838.

- a. Friedrich Wilhelm Ehlers, R. u. S.
 - b. Joachim Leppin, S.
- Johann Christian Friedrich Nettelbeck, S.

5) a. Schillersdorf, b. Babke, c. Blankenförde, (Kakeldütt,) d. Dualzow, e. Roggentin, (Neufeld, f. Zartwitz).

Heinrich Behn, 12. Novbr. 1843.

- a. Carl Timm, emer. R. u. S.
Carl Timm, adj.
- b. Johann Friedrich Warncke, S.
- c. Johann Ludwig Lemcke, R. u. S.
- d. vac.
- e. Johann Friedrich Fahrnow, emer., S.
August Fahrnow, adj.
- f. Johann Christian Franck, interim. S.

6) a. Krageburg, (Dalmstorf,) b. Granzin, c. (Kriencke, Priesterbeck).

Otto Stüber, introd. als Collaborator den 25. October 1840, als Pastor 13. Novbr. 1842.

- a. Carl Köhn, R. u. S.
- b. Ludwig Heidrich, S.
- c. Ludwig Georg Gustav Nieck, S.

Candidaten des Predigtamts.

I. Candidaten, welche die zweite Prüfung bestanden und das Zeugniß der Anstellungsfähigkeit erhalten haben.

Georg Friedr. Wilh. Hamann, Rector in Wesenberg.
 Ernst Adolph Pätow, Rector in Strelitz.
 Joachim Christian Wilh. Giehrke, Rector in Stargard.
 Anton Probsthan, Rector in Fürstenberg.
 Johann Schönbeck, Rector in Woldegk.
 Carl Friedr. Christ. Keil, Subrector in Neubrandenburg.
 Wilhelm Köhl, außer Landes.
 Ludwig Dörband, in Kl. Remerow.
 Johann Friedrich Otto, in Bassow.
 August Voigt, außer Landes.
 Albrecht Schmidt, in Brunn.
 Carl Heinrichs, in Mirow.
 Ernst Bahr, in Stargard.
 Johann Arndt, in Kotelow.
 A. Voigt, außer Landes.

II. Candidaten, welche die erste Prüfung bestanden und Erlaubniß zum Predigen erlangt haben.

Leo Milarch, Lehrer am Gymnasium in Neustrelitz.
 C. H. Fr. Collin, Lehrer an der Realschule in Neustrelitz.
 Adolph Carl Gottlieb Asmis, Cantor in Woldegk.
 Otto Beutell, Lehrer an der Stadtschule in Fürstenberg.
 Ludwig Koloff, Rector in Mirow.
 Carl Langbein, Conrector an der Stadtschule in Schönberg.
 Eberhard Becker, Lehrer am Gymnasium in Neustrelitz.
 A. Cuniz, in Bergfeld.
 Franz Schneider, außer Landes,
 Carl Friedrich Wilhelm Kufwurm, außer Landes.
 August Weinrich, in Neuenkirchen.
 Friedrich Sponholz, in Neu-Rhäse.
 Adolph Gerling, in Neustrelitz.
 Wilhelm Denzin, in Warlin.
 Georg Fischer, im Prediger-Seminar zu Ratzeburg.

Carl Klöckner, im Prediger-Seminar zu Ratzburg.
 Heinrich Selmer, in Göhren.
 August Wetterström, in Staven.
 Emil Fischer, im Prediger-Seminar zu Ratzburg.
 August Funck, in Rattey.
 Conrad Müller, außer Landes.
 Carl Reuschel, in Dewitz.

Verwaltung des Kirchenvermögens,
 unter Oberaufsicht des Großherzoglichen
 Consistorii zu Neustrelitz.

Revisoren der sämtlichen Kirchen-Rechnungen und der
 Berechnungen des Vermögens der übrigen frommen
 Stiftungen unter Landesherlichem Patronate.

Erster Revisor: vac.

Zweiter Revisor: Advocat Hugo Wohlfahrt.

Gesamt-Aerar
 der Großherzogl. Patronatkirchen.

Berechner und Verwalter nach der landesherrlich be-
 stätigten verbesserten Grund-Einrichtung vom 7. März
 1832: Advocat Hugo Wohlfahrt in Neustrelitz.

Die Activa des Gesamt-Aerars betragen Johannis 1848	92,362 Rtl. 29 f. Gold.
Das Guthaben der einzelnen pia cor- pora, von denen Capitalien beim aerario communi untergebracht sind, bestand Johannis 1848 in . .	90,996 Rtl. 22 f. Gold.
so daß der Fond der Casse Johan- nis 1848 sich belief auf	<hr/> 1366 Rtl. 7 f. Gold.

Kirchen-Deconomie
 und Provisores der Stadtkirchen.

Neustrelitz.

Schloßkirche: Superintendent Dhl.

Stadtkirche: Consistorialrath und Stadtprediger Werner.
 Bürgermeister Fischer.

Neubrandenburg.

Hofrath und Stadtrichter Müller bei der Marienkirche,
zu welcher auch der St. Georg gehört.

Senator u. Camerarius Hahn bei der St. Johanniskirche.

Friedland.

Kirchenökonomie-Collegium.

Director u. 1r Deconomus: Hofrath u. Stadtrichter Seip.

2r Deconomus: Hofrath u. Bürgermeister Schröder.

3r Deconomus: Stadtgerichts-Secretair Fr. Lemcke.

Beisitzer: Einer der Prediger alljährlich abwechselnd.

Registrator u. Gerichtsactuar: Stadtgerichts-Secretair
Fr. Lemcke.

Kirchenvorsteher: Carl Brubns.

Woldesf.

Interimistisch der Bürgermeister Wulffleff.

Strelitz.

Pastor Becker.

Fürstenberg.

Pastor Buschmann.

Wesenberg.

Pastor Rahmmacher.

Stargard.

Kirchen-Deconomus zu Stargard, desgleichen zu Bar-
gensdorf und Quastenberg, so wie auch Provisor des
Armenhauses zu Stargard: Präpositus J. M. Daut-
witz daselbst.

Bei den Landpfarren sind die Pastoren jeden Orts die
Berechner, mit Ausnahme der Kirche zu Fürstenhagen,
deren Aerar das Großherzogl. Amt Feldberg verwaltet.

Die Administration des geistlichen Guts Sabel bei
Stargard hat das Consistorium, und die Unteradmini-
stration das Amt Stargard.

Ober-Schulcollegium,

das Großherzogliche Consistorium zu Neustrelitz nach dem landesherrl. Rescript vom 20. Mai 1809.

Stadt-Schulen.

Neustrelitz. Ephorat über sämtliche Residenz-Schul-Anstalten: das Großherzogl. Consistorium daselbst nach dem Regier.-Publicandum v. 1. März 1838.

1. Gymnasium Carolinum.**Lehrer.**

Director: Schulrath Hermann Rättig, Dr. phil., auch Director der öffentlichen Knaben-Elementarschule.

Zweiter Lehrer: Professor Theodor Ladewig, Dr. phil.

Dritter Lehrer: Professor Carl Friedr. Scheibe, Dr. phil.

Vierter Lehrer: Moritz Fülbner, auch Turnlehrer.

Fünfter Lehrer: Leo Milarch.

Sechster Lehrer: Cesaire Billatte.

Siebenter Lehrer: Eberhard Becker.

Zeichnenlehrer: Realschullehrer Johann Langmann.

2. Realschule.

Lehrer: Rector Eduard Elias Müller, Dr. phil.

Johann Langmann.

Ernst Heinrich Friedrich Collin.

Jacob Friedrich Koloff.

Gesangunterricht erteilt Gustav Luther.

3. Öffentliche Elementarschule für Knaben.

Lehrer: Johann Christian Schneider.

Hof- und Schloß-Cantor Messing.

Johann Ludwig Friedrich Knebusch.

Küster Gottlieb Rieck.

Zeichnenlehrer: Realschullehrer Johann Langmann.

4. Höhere Mädchenschule.

Lehrer: Rector Adolph Schröder.

Heinrich Rießstahl.

Lehrerinnen: Clara Ternite.

Sophie Salingre.

5. Oeffentliche Elementarschule für Mädchen.

Lehrerin: Caroline Flotow.

Hülfslehrerin: Auguste Seyberlich.

6. Die Sonntagschule für Handwerks-
Lehrlinge,

deren Errichtung durch das Regiminal-Rescript vom 4. October 1827 genehmigt ist, steht unter der Leitung des Bauraths Buttell.

Schuldiener und Einheizer in den Schulhäusern: Fr. Eichler.

* * *

Zur Beaufsichtigung der öffentlichen Elementarschule für Mädchen und der concessionirten Nebenschule, zur Prüfung der für diese Schulen anzustellenden oder zu concessionirenden Lehrer, so wie zur Geltendmachung des Schulzwangs ist, — mit Aufhebung der unterm 30. Aug. 1834 constituirten Prüfungsbehörde — ein Schulvorstand angeordnet worden, bestehend aus einem rechtsgelehrten Mitgliede des Magistrats, einem Prediger, dem Director des Gymnasii, dem Rector der Realschule und dem Rector der höhern Mädchenschule, zur Zeit auch einem der öffentlichen Elementar-Lehrer.

Louisen-Stiftung.

Die von Ihrer Königl. Hoheit der Frau Großherzogin unter obiger Benennung gegründete Klein-Kinder-Bewahranstalt, steht unter dem Schutze Allerhöchst-Derselben.

Neubrandenburg. Patron der Magistrat.

Die besondere Aufsicht über sämmtliche Lehr-Anstalten steht unter einer im Jahre 1810 Landesherrlich bestätigten Schul-Commission.

G y m n a s i u m

und die mit demselben verbundene Real- und Bürger-
schule oder die große, in 9 Klassen bestehende Schule.

Ordentliche Lehrer.

Director: Professor Joh. Wilh. Frieße, Dr. phil.

Conrector: Professor Carl Franz Gottfried Arndt.

Prorector: Ferdinand August Franz Waldästel.

Subrector: Carl Friedrich Christian Keil.

Oberlehrer: Gustav Adolph Kurze, Dr. phil.

Collaborator: Joachim Löppel.

Pastor Franz Boll.

Cantor: Theophilus Richter.

Lehrer: Hans Barthold Rubach.

Rüster Ferdinand Jacoby.

* * *

Unterricht im Reiten erteilt an diejenigen Schüler, welche vom Director die Erlaubniß dazu nachsuchen, für die Hälfte des sonst üblichen Honorars der Stallmeister Marie auf der zu dem Zwecke eröffneten Großherzoglichen Reitbahn.

M ä d c h e n s c h u l e.

Erster Lehrer: Oberlehrer Carl Heinrich Müller.

Zweiter Lehrer: Johann August Heinrich Ziehe.

Lehrerinnen: Marie Charlotte Hencke.

Henriette Auguste Johanne Wulffleff.

Hülfslehrer: Hartmann.

Reincke.

Clara Sievert.

Den Gesang-Unterricht erteilt der Cantor Richter.

A r m e n s c h u l e.

Für die Knaben: der Rüster an der St. Johanniskirche,
Wilhelm Janell.

Für die Mädchen: der Lehrer Johann Biezens.
 Lehrerin in weiblichen Handarbeiten: verehel. Biezens.

* * *

Die Kleinkinderbewahranstalt
 steht unter Direction des Pastors Kühne, Kaufmanns
 Hagemann und Stellmachers J. Petschler.

Friedland. Patron der Magistrat.

Scholarchen einer der Bürgermeister und einer der
 dortigen Prediger.

G y m n a s i u m.

Lehrer.

Director: Robert Unger, Dr. phil.

Conrector u. zweiter Lehrer: Leopold Krahnert, Dr. phil.

Prorector u. dritter Lehrer: A. Dühr.

Vierter Lehrer: Carl Dietrich.

Subrector und fünfter Lehrer: Adolph Funk.

Cantor u. sechster Lehrer: Johann Carl Heinr. Pfizner.

Schreib- und Rechnenlehrer: J. Peters.

* * *

Schuldiener: J. Kosack.

B ü r g e r s c h u l e.

Erster Lehrer: Carl Eduard Göbler.

Zweiter Lehrer: Johann Peters.

Dritter Lehrer: Eduard Peters.

Lehrerin: verehelichte Bennemann.

A r m e n s c h u l e.

Lehrer: Heinrich Rogge.

Klein-Kinder-Bewahr-Anstalt,
 unter Direction der Gräfin Philippine von Schwerin

Wolbegk. Patron der Magistrat.

Nach der Landesherrlich bestätigten Schulordnung vom 7. März 1836 ist die besondere Aufsicht über sämtliche Lehranstalten einer eigenen Behörde, unter der Benennung: Schulvorstand, übertragen.

Rector: Johann Schönbeck.

Cantor: Adolph Carl Gottlieb Asmis.

Dritter Lehrer: Küster Johann Friedrich Fruhn.

Lehrer an der Mädchenschule: Carl Wilh. Gottl. Jacoby.

Organist und Gesanglehrer: H. Einrichs.

Strelitz. Patron der Magistrat.

Nach der unterm 8. Mai 1829 Landesherrlich bestätigten Schulordnung ist die besondere Aufsicht über sämtliche Lehranstalten einer eigenen Behörde, unter der Benennung: Schul-Commission übertragen.

Oeffentliche Stadtschule.

a. für Knaben:

Rector und Organist: Ernst Adolph Patow.

Cantor: Linde.

Dritter Lehrer: August Portzehl.

b. für Mädchen:

Lehrer: August Zahncke.

Lehrerin: Friederike Rathmann.

Elementarschulen.

Elementarlehrerin: Johanna Christ.

Marienstiftung.

Bei der unter der Protection J. Königl. Hoheit der Frau Großherzogin unter obiger Benennung bestehenden Klein-Kinder-Bewahr-Anstalt fungiren:

August Portzehl, als Lehrer.

Berehel. Scheel, als Aufseherin.

Fürstenberg.

Der durch das allerhöchste Rescript vom 21. August 1846 errichtete Schulvorstand besteht aus dem jedesmaligen Prediger, dem Burgemeister und dem Rector.

Rector: Anton Probsthan.

Zweiter Lehrer und Organist: Otto Beutell.

Dritter Lehrer: Johann Carl Ludwig Strauch.

Vierter Lehrer: Küster Adolph Schünemann.

Fünfter Lehrer: Friedrich Barteld.

Lehrerin in den Anfangsgründen der französischen Sprache, und in Handarbeiten für Mädchen: Wilhelmine Salpius.

Die erste Nebenklasse für Töchter, deren Errichtung durch das Reg.-Rescript vom 28. Juni 1844 genehmigt ist, steht nach den Bestimmungen von demselben Datum unter der Leitung der Lehrerinnen Salpius und Gerlach. Den Religionsunterricht besorgt der Prediger Meyer.

Wesenberg.

Rector: Georg Friedrich Wilhelm Hamann.

Zweiter Lehrer: Organist und Cantor Joh. Christ. Eulenberg.

Schulhalter: Küster Johann Otto Pittius.

Vierter Lehrer bis Michaelis 1849: August Erdmann.

Lehrerin in Handarbeiten für Mädchen: verehlt. Müller, geb. Jacobi.

Die Gewerbe- und Sonntagschule, deren Errichtung durch das Regiminalreser. vom 23. März 1838 genehmigt ist, steht unter Aufsicht des Magistrats.

Lehrer: August Erdmann.

Stargard.

Rector: Joachim Christian Wilhelm Siehrke.

Cantor u. Organist: Friedr. Blanck.

Schulhalter: Küster Joh. Carl Christian Kanckelwitz.

Vierter Lehrer: Carl Friedr. Stolte.

Lehrerin für weibliche Handarbeiten: Caroline Friederike Henriette, verwittw. Mertz, geb. Mehrenst.

Die Sonntagsschule für Lehrlinge und Gesellen der verschiedenen Gewerke, deren Errichtung durch das Regiminalrescr. vom 28. Sept. 1838 genehmigt worden ist, steht unter der Aufsicht des Magistrats. Den Unterricht besorgen der Amtsmaurermeister Hamann jun., der Küster Kanckelwitz und der Tischlermeister Landt.

Die Kleinkinderbewahranstalt steht unter Direction des Präpositus Dautwitz und eines Frauenvereins.

Mirow.

Schul-Commission nach dem Großherzogl. Reglement vom 26. Juli 1826, der erste Beamte, der Prediger und der Seminarvorsteher daselbst.

Rector: Ludwig Koloff.

Cantor und Organist: Johann Metzner.

Lehrer: Carl Spieckermann.

Nota. Die Verbindung des Seminars zu Mirow mit der Ortschaftschule ist durch das Großherzogl. Reglement vom 26. Jul. 1826 in der Art festgesetzt, daß theils die Lehrer am Seminar und die ältesten Seminaristen auch in der Ortschaftschule Unterricht ertheilen, theils daß Seminaristen mit Kindern dieser Schule in derselben gemeinschaftlich unterrichtet werden.

Bauhof-Strelitz.

Nach der Schulordnung vom 16. Juli 1833.

Schulhalter: Carl Ad. Friedrich Bartelt.

Bildungs-Anstalt

für Küster und Landschullehrer in Mirow,
 (eröffnet Ostern 1820, nachdem das bis dahin mit der Schul-
 anstalt zu Neustrelitz verbunden gewesene Landschullehrer-
 Seminarium aufgehoben worden.)

Lehrer und Vorsteher der Anstalt: Professor Hermann
 Carl Wilhelm Theodor Gerling.

Lehrer Johannes Gottfried Neubert.

Musiklehrer: Johann Niegner.

Hausverwalter: Carl Adolph Friedrich Müller.

Hausmutter: verwittwete Amtmannin Mühlport, geb.
 Kröplin.

Nota. Die ärztlichen Berrichtungen bei der Anstalt sind
 dem Districts-Physikus Dr. Rudolphi daselbst
 übertragen.

C a m m e r.

Cammer- und Forst-Collegium zu Neustrelitz.

(ist nach dem Großherzogl. Rescr. und der Bekanntmachung aus Großherzogl. Landes-Regierung vom 29. Januar 1829 auch die oberste Administrations-Behörde für das gesammte Forstwesen in den Domainen und hält seine Sitzungen Dienstags und Sonnabends.)

* * *
Cammerdirector: vac.

Geheimer Cammerrath: v. Grävenitz, Kammerherr,
Oberlandforstmeister u. s. w.

Geheimer Cammerrath: Friedrich Wilhelm Voccius,
Ritter des Königl. Preuß. rothen Adler-Ordens dritter
Klasse.

Cammerrath: Friedrich v. Boff, Kammerherr, Jäger-
meister u. s. w.

Cammer-Assessor: Carl v. Dewitz, Kammerherr u. s. w.

* * *
Cammer-Procuratoren bei der Justiz-Canzlei.

Hofrath Rahne, zu Neustrelitz.

Dr. jur. E. Petermann zu Strelitz.

Cammer-Canzlei.

Cammersecretair: Geheimer Hofrath Ludw. Carl Gottl.
Nauwerck.

— — Adolph Friedr. Abermann.

Forstsecretair: August Theodor Friedrich Schröder.

Steuersecretair: Johann Georg Ludwig Zwachtmann.

Cammer-Registratoren: Joh. Heinr. Christian Rackow.
August Cristoph Fr. Lorenz.

Cammer-Copisten: Johann Gottfried Heinrich Böcker.
 Carl Adolph Heinrich Scheel.

Cammer-Pedellen: Joh. Adolph Ludwig Breuß.
 Caspar Mart. Ludw. Stegemann.

Cammer-Revision.

Revisoren: Forstsecretair Schröder.
 Steuersecretair Zwachtmann.
 Cammer-Registrator Rackow.
 — Lorenz.
 Cassirer Uterharck.

Bau-Departement,

als Abtheilung für das Bauwesen mit Ein-
 schluß des Chausséebauwesens.

Geh. Cammerrath von Grävenitz.
 Cammerrath von Bos.
 Baurath Buttel.

Baubediente.

Bauconducteur: Ulrich Dunkelberg.
 Bauschreiber: Wilhelm Beuthe.
 Forst-Ingenieur: Joh. Crist. Theod. Dräseke.

* * *

Aufscher und Einheitszer im Collegien-Gebäude: Johann
 Meinke.

Torf-Aufscher in dem Amte Strelitz: Joh. Christ. Heise.

— — Mirow: Carl Hagendorf.

— — Stargard: J. C. Ludw. Heise
 zu Sponholz.
 Wilhelm Heise in
 Ballin.

— — Feldberg: Ortman zu Dia-
 nenhof.

Alleenwärter: Christ. Friedrich Bleist.

Schleusenaufscher: Mühlenstr. Gemberg zu Wesenberg.
 — Joh. Joachim Lau zu Boswinkel.

Kornböden und Magazine.

Neustrelitz.

Berechner: Bauschreiber Beuthe.

Mirov.

Berechner: Erster Beamter, Rath Franz Schröder.

Stargard.

Berechner: Oberlanddrost u. Kammerherr v. Kamps.

Domainen-Ämter.

Feldberg.

Drost: Hermann Held. vid. Landes-Regierung.

Ad interim zur Verwaltung der ersten Beamtenstelle:

Particulier Holdorff.

Auditor: Kammerjunker F. v. Wenckstern.

Amtsactuarius: Amtsverwalter Heinrich Runge

* * *

Amtsreiter: Friedrich Bertholz.

Mirov.

Erster Beamter: Rath Franz Schröder.

Amtsactuarius: Amtsverwalter Carl Fr. Christ. Bartold,

Amtscopiist: Friedr. Daniel Gottfried Reinhard.

* * *

Amtsreiter: Joachim Friedr. Zander.

Amtspolizeidiener: Carl König.

Stargard.

Oberlanddrost: Bernhard von Kamps, auch Kammerherr u. s. w.

Registrator: Amtsverwalter August Biese.

Erster Amtschreiber: A. Thiele, auch Gerichtsactuarius

Zweiter — Amtsverwalter Joseph v. Kamps.

* * *

Amtsreiter: Johann Porzehl.

Christian Wegener.

Burg- und Amtsnachtwächter: Bengelsdorf.

Amtspolizeidiener: Heinrich Gottlieb Lupelow.

S t r e l i ß.

Landdrost: Kammerherr Ernst von Scheve.

Amtsactuarius: Amtsverwalter Adolph Moritz Stavenhagen.

* * *

Amtsreiter: Johann Meyer.

Die Cameral-Amtsgeschäfte auf dem Drögen sind dem Amte Strelitz übertragen, wogegen die Cameral-Amtsgeschäfte und die Polizeipflege auf dem Amtsgebiete und dem Bauhose bei Fürstenberg von dem Stadtrichter Carl Müller daselbst verwaltet werden.

Amtscopiist: Johann Carl Ernst Ehrlich.

Forst-Departement.

Der Oberlandforstmeister, Kammerherr und Geheime Cammerrath von Grävenitz zu Neustrelitz ist in Gemäßheit des Großherzogl. Rescr. vom 29. Jan. 1829 bestimmt und delegirt, nicht nur für die Ausführung der vom Cammer- u. Forstcollegio beschlossenen Maßregeln im Forstwesen zu sorgen, sondern auch zugleich Namens des Collegii die unmittelbare Inspection der gesammten und einzelnen Forsten zu führen.

Zur practischen Ausbildung sind angestellt (ohne Anciennität): die Forstpracticanten Adolph v. Linstow, (vid. Domainen-Amt der Landvoigtei zu Schönberg.) Friedrich von Gamm, Carl Lorenz, Bernhard von Kampz, und Friedrich Scharenberg.

1. Kowaer Forst.

Förster: Werner Joh. Carl Leop. Siemssen zu Kowa.

Dazu gehört:

- a. das Kowaer Revier.
- b. das Müllower Revier.
- c. das Wanzkaer Revier.
- d. die Hölzung des Gutes Dewitz.
- e. das Neuendorfer Revier.

Holzwärter:

Dräger zu Meiershof, bei Neu-Nhäse.
 Leopold Carl Friedrich Utech zu Neuendorf.
 Carl Miezner auf dem Lannenkrüge.
 Wilhelm Heinrich Carl Ernst Brand zu Bannenbrück
 bei Pragsdorf.
 Carl Ludwig Friedrich Schaffer zu Ragenhagen.
 Krüger zu Zachow.
 Joh. Aug. Theod. Peters zu Georgendorf.
 N. N. Voigt zu Dewitz.

2. Lüttenhäger Forst.

Förster: Theod. Schröder zu Lüttenhagen.

Dazu gehört:

- a. das Grünower Revier.
- b. das Lüttenhäger Revier.
- c. das Schlichter Revier.
- d. das Carwitzer Revier.
- e. das Snewitzer Revier.

Holzwärter:

Theodor Bartell zu Snewitz.
 Joh. Friedr. Lenzkow zu Grünow.
 Georg Rassow auf der Feldberger Hütte.
 Carl Aug. Friedrich Rassow zu Mechow.
 Friedrich Behrens bei Läven.
 Eduard Georg Friedrich Behrens zu Carwitz.

3. Hinrichshäger Forst.

Förster: Julius Müller zu Hinrichshagen.

Dazu gehört:

- a. das Hinrichshäger Revier.
- b. das Neugartensche Revier.
- c. das Badrescher Revier.

Holzwärter:

Friedrich Wagensführer zu Ballin.
 N. N. Sonnberg zu Neugarten.
 Wilhelm Jacoby zu Schönbeck.

4. Blumenhäger Forst.

Förster: Albert Kannengießer zu Glambeck.

Dazu gehört:

- a. das Blumenhäger Revier.
- b. das Zechower Revier.

Holzwärter:

Johann Friedrich Glasow zu Wilhelminenhof.
Johann Carl Joachim Schulz zu Zechow.

5. Altstrelitzer Forst.

Förster: Georg Fr. August Kämpffer zu Altstrelitz.

Dazu gehören:

- a. die Altstrelitzer Reviere.
- b. das Ködliner Revier.
- c. das Dabelower Revier.

Holzwärter:

August Rassow in den Terrahnschen Bergen.
Adolph Carl Friedrich Drews zu Herzwolde.
Joachim David Friedrich Dessau zu Dianenhof.
Johann Bärens zu Drewin.
Ludwig Brand in der Kalkhorst.
Ernst Schulz zu Godendorf.
Johann Georg Daniel Brandt zu Dabelow.
Carl Scheibel zu Fürstensee.
Zapel bei Blankensee.

6. Steinförder Forst.

Förster: Hermann Wulffsteff zu Steinförde.

Dazu gehört:

- a. das Steinförder Revier.
- b. das Fürstenberger Revier.
- c. das Canower und Wustrower Revier.

Holzwärter:

Puchert zu Strasen.
Joh. Wilh. Dietrich auf dem Priepertschen Theerosen.
Adolph Friedrich Christian Bester zu Canow.
Ludwig Hilgert auf dem Drögen.

7. Mirower Forst.

Förster: Kammerherr August v. Dertzen zu Mirow.

Dazu gehört:

- a. das Mirower Revier.
- b. das Wesenberger Revier.

Holzwärter:

- Ludwig Frank in Holm.
- Christian Kabel auf der Priester-Bäck.
- August Bester zu Peetsch.
- Otto Christian Heinrich Kumm auf dem Zwenzower Theerofen.
- Hoffjäger Friedrich Schlange zu Wesenberg.
- August Ferdinand Carl Ludwig Kumm zu Babke.
- Adolph Friedrich Christian Bester zu Canow.
- Friedrich Karbe auf der hohen Brücke bei Mirow.
- Johann Jochen Kittelmann zu Krageburg.

8. Neustrelitzer Forst.

Förster: Joh. Christ. Theodor Köster zu Neustrelitz.

Dazu gehört:

das Neustrelitzer Revier.

Holzwärter:

- Carl Sonnenberg zu Prelank.
- Carl Friedrich Brandt zu Gr. Quassow.
- Cobow zu Neustrelitz.

Der Flächeninhalt der einzelnen Forsten besteht, und zwar:

1. der Nowaer Forst in . . .	1,974,576	□R.
2. der Lüttenhäger Forst in . . .	3,734,020	—
3. der Hinrichshäger Forst in . . .	1,005,523	—
4. der Blumenhäger Forst in . . .	806 503	—
5. der Altstrelitzer Forst in . . .	5,019,270	—
6. der Steinförder Forst in . . .	2,597,255	—
7. der Mirower Forst in . . .	3,361,248	—
8. der Neustrelitzer Forst in . . .	719,051	—

zusammen in 19,217,446 □R.

Receptur

der bei den Verpachtungen der Domainalgüter und Bauerndörfer reservirten übrigen Gefälle an Recognition, Grundgeldern und kleinen Ackerpächten.

Feldberg:	}	Advocat Mende zu Neustrelitz.
Mirow:		
Stargard:		
Strelitz und im ehem. Amte Fürstenberg:		

Das Steuer-Regal.

In den Domainen der Aemter Feldberg, Mirow, Stargard und Strelitz, wie auch in den Ortschaften des ehemaligen Amtes Fürstenberg erhebt die Steuer und Contribution der Advocat Mende in Neustrelitz.

In den ritterschaftlichen Gütern der engere Ausschuß der Ritter und Landschaft.

In den Städten die Steuerstuben.

Neustrelitz.

Steuercommissair: Carl Wilhelm Moll.

Mühlenschreiber: Friedrich Henning.

Joh. Georg Trottnow, Inhaber des eisernen Kreuzes 2r Klasse.

Neubrandenburg.

Steuerinspector: Senator Anton August Wilh. Helm.

Steuereinnehmer: Carl Rudolph Daniel Burchard.

Eduard Bartold.

Mühlenschreiber: Johann Joachim Theodor Holz.

Johann Friedrich Wilhelm Schüßler.

Thorschreiber: Treptower Thor, Joh. Ernst Rasbaum.
Friedländer Thor, Ferdinand Arnold
Blancf.

Neue Thor, Heinrich Bartell.

Stargarder Thor, Mühlenschreiber Joh.
Christian Knebusch.

F r i e d l a n d.

Steuereinnehmer: Postmeister Carl Christoph Theodor
Strübing.

Mühlenschreiber: Friedrich Maack, auch Thorschreiber
am Burgthor.

Matthias Heinr. Ahrend, Inhaber des
eisernen Kreuzes 2r Klasse, auch
Thorschreiber am Treptower Thor.

Friedrich Ludwig Toldch.
Thorschreiber am Steinthor: Johann Carl Christian
Michael.

W o l d e g k.

Steuereinnehmer: Postmeister Joh. Friedrich Gottlieb
Kober.

**Mühlenschreiber, auch Thorschreiber am Neubranden-
burger Thor:** Joh. Joach. Buse.

Thorschreiber am Burgthor: Joh. Friedrich Jenckel.
— **Neuenthor:** Joh. Carl Ludwig Berger.

S t r e l i g.

Steuereinnehmer: Senator Joh. Friedrich Säckow.

Mühlenschreiber: Friedrich Schmarbeck.
Heinrich Christian Carl Rohmann.

Thorschreiber am Neubrandenburger Thor: Joach. Friedr.
Kollhoff, Inhaber des eis. Kreuzes
2r Klasse.

- Thorschreiber am Fürstenberger Thor: Heinrich Christian Millahn.
 — Wesenberger Thor: Christian Heinrich Kugel.
 — im Chaussee Hause vor der Stadt, auf der Straße nach Neustrelitz: Hartwig Friedrich Carl Lehmann.
 — im Chaussee Hause vor der Stadt, auf der Straße nach Fürstenberg: Joh. Friedrich Wilhelm Schlee.

F ü r s t e n b e r g.

- Steuereinnehmer: Premierlieutenant Oswald Julius von Löben.
 Mühlen- und Thorschreiber.
 Strelitzer Thor: Joachim Heinrich Prehn, Inhaber des eisernen Kreuzes 2r Klasse.
 Berliner Thor: Friedrich Gätke.
 Wesenberger Thor: Joh. Wilh. Theodor Laatz.

W e s e n b e r g.

- Steuereinnehmer: Postverwalter, Heinrich Albert Weiß.
 Mühlen- und Thorschreiber: Hermann Grabow.
 Thorschreiber im Wendischen Thor: Johann Julius Müller.
 — im Märkischen Thor: Johann Behrend.

S t a r g a r d.

- Steuereinnehmer: Daniel Friedrich Müller.
 Mühlen- und Thorschreiber: Joh. Joachim Fehneke, auch Thorwärter am Mühlenthor.
 Thorwärter am Friedländer Thor: Carl Ludwig Lorenz, auch Stadtjäger.
 Thorwärter am Neubrandenburger Thor: Friedr. Bartelt.
 — Schloßthor: Christian Müller.
 — Niepker Thor: C. F. Croll.

M i r o w.

Steuereinnehmer: Amtsverwalter Carl Friedr. Bartold.

Steuerdiener: Carl König.

Das Post-Regal.

Neustrelitz (Hof-Postamt): Postrath Johann Carl
Friedrich Lingnau.

Postsecretair: Hermann Lingnau.

Feldberg: Postverwalter, Hauptmann a. D. Friedrich
Stuckert.

Friedland: Postmeister Carl Christ. Theod. Strübing.

Fürstenberg: Postmeister, Lieutenant a. D. Georg Manzel.

Mirow: Postmeister Friedrich Boldt.

Neubrandenburg: Postmeister, Hauptmann a. D. Ludw.
Georg von Sprewitz.

Postsecretaire: Carl Friedrich August Nürnberg.
C. Roewer.

Stargard: Postverwalter Daniel Friedrich Müller.

Strelitz: Postmeister Georg Heinrich Otto.

Wesenberg: Postverwalter Heinrich Albert Weiß.

Woldegk: Postmeister Joh. Friedrich Gottlieb Kober.

Das Zoll-Regal.

Neubrandenburg.

Hauptzollberechner: die Steuerstube zu Neubrandenburg.

Nebenzölle: Carwitz, Adolph Friedr. Pittius.

Fürstenhagen, Johann Friedrich Läden.

Meckow, Krüger Säckow.

Nebenzölle: Neuhof, Rademacher Friedrich Ludwig
Köster.

Eriepfendorf, C. F. Bartel.

Warlin, Küster Rock.

F r i e d l a n d.

Hauptzollberechner: Postmeister Strübing.

Nebenzölle: Golm, Schneider Hildebrandt.

Kavelpafz, L. Klemmer.

Kuhblank, Friedrich Odebrecht.

Schwichtenberg, Wilhelm Greve.

W o l d e g k.

Hauptzollberechner: zur Zeit die Steuerstube in Woldegk.

Nebenzölle: Bredenfelde, Küster Otto Pfigner.

Grauenhagen, Johann Hirschert.

Reetzka, Schulmeister Polle.

Pasenow, Johann Müller.

Petersdorf, Schulmeister Johann Christian
Freund.

S t r e l i g.

Hauptzollberechner: Steuereinnehmer Johann Friedrich
Säffow.

Nebenzölle: Blankensee, Krüger Johann Ziedt.

Fürstensee, Johann Friedrich Busch.

Gohendorfer Mühle, Müller Koloff.

Golddenbaum, Krüger Weitin.

Golddenbaumer Mühle, Müller C. Brunswig.

Groß-Trebbow, Krüger Wilhelm Doß.

Thurow, Krüger Christoph Johann Friedrich

Witt.

Useriner Mühle, Ludwig Hoth.

F ü r s t e n b e r g.

Hauptzollberechner des Wasser- sowohl wie des Land-
zollses: Steuereinnehmer v. Löben.

Nebenzölle: Canow, Pachtsfischer Ludwig Raumann
Gobendorf, Krüger Carl Zahl.
Neubrück, Friedrich Hartwig Raabe.
Priepert, N. N.
Straßen, Schneider Christian Leggen.
Tornow, Müller Carl Kreienbring.

S t a r g a r d.

Hauptzollberechner: D. F. Müller.

Nebenzölle: Teschendorf, Schmidt Ahlgrimm.
Warbende, Schmidt Unmack.

M i r o w.

Zollberechner: Amtsverwalter Carl Friedr. Bartold.
Zöllner: Carl Ludwig Dof.

Jagd-Departement.

C h e f.

Jägermeister Friedrich v. Boff, auch Cammerrath und
Kammerherr u. s. w.

* * *

Jagdsecretair und Berechner der Großherzoglichen Jagd-
Casse: August Christoph Friedrich Lorenz, Cammer-
Registrator.

Pedell: Caspar Martin Ludwig Stegemann.

* * *

Wildmeister und Aufseher im Thiergarten: Ludw. Boff.
Hofjäger: Joachymi, Knebusch und Schäffer.
Hundewärter: vac.

Administration der Cabinetsgüter.

Cabinets-Amt.

der Hohenzieriker, Prillwizer und Weisdiner
Güter.

Beamter: Kammerherr Hans v. Dergzen
Amtsactuar und Berechner der Großherzogl.
Cabinetsamtskasse: Cammer-Registrator
August Christoph Friedrich Lorenz
Amtsdiener: Georg Martin Christ. Brege

} zu
Neustrelitz.

Cabinets-Amtsgericht.

Hofrath Rahne
Kammerherr Hans v. Dergzen
Secretair: Bürgermeister Fischer

} zu
Neustrelitz.

* * *

Gerichtsdienner: Georg Martin Christian Brege.

Cabinets-Forstdistrict,

unter der Direction des Jägermeisters, Cammerraths
und Kammerherrn Friedrich v. Böß zu Neustrelitz.

Cabinets-Forstsecretair: August Christoph Fr. Lorenz,
auch Cammer-Registrator.

Pedell: Caspar Martin Ludwig Stegemann.

* * *

1. Blumenholz-Weisdiner Forst: Förster Albert
Kannengießer zu Glambeck.
2. Hohenzieriker Forst: Förster Joh. Christ. Holz
zu Hohenzierik.

3. Prillwitzer Forst: Davon ist das Zipplower Revier der Hohenzieritzer Forst, und das Prillwitzer Revier der Blumenholz-Weisdiner Forst zugelegt.
 Holzwärter: Heinrich Braun zu Prillwitz.

Militair = Stat.

I. Militair-Collegium zu Neustrelitz,

(angeordnet durch die Landesherrlichen Rescripte vom 29. Juni 1813 und vom 3. October 1842.)

Regierungsrath Wilhelm v. Bernstorff, des Königl. Dän. Danebrog-Ordens Commandeur.

Hofrath Johann Friedr. Theodor Rahne.

Major Johann Friedr. v. Krüger. 

Actuarijus: Johann Matthias Ludwig Stoll, dem bis auf Weiteres auch die Geschäfte des Magazin-Inspectors übertragen sind.

Magazin-Diener: Georg Andreas Kolloff, dem auch die Pedellen-Geschäfte übertragen sind.

II. Infanterie-Bataillon und Reserve.

Obrist en Chef.

Se. Königl. Hoheit der Erbgroßherzog.

Chef und Commandeur.





Obrist Friedr. v. Wenckstern,  Commandeur des Königl. Dän. Danebrog- und des Königl. Hanöv. Guelphen-Ordens 2r Klasse, wie auch Ritter des Königl. Preuß. St. Johanniter-Ordens, Inhaber d. engl. Waterloo-Medaille u. d. Kriegsdenk Münze für die Kgl. Deutsche Legion, so wie des Kgl. Han. Dienst-Ehrenzeichens. 12. Aug. 1844.

Anciennetät.

Major.

Johann Friedrich v. Krüger,  Inhaber der Königl. Preuß. Campagne-Medaille von 181 $\frac{3}{4}$ 29. Febr. 1848.

Compagnie-Chefs.

Hauptmann Joh. Heincr. v. Mathiessen, 	Ancienmetät.
des Königl. Dän. Danebrog-Ordens Ritter und Inhaber der Hanseatischen Militair-Verdienst-Medaille	13. März 1824.
Hauptmann Gustav v. Lowkow 	4. Nov. 1830.
Hauptmann Georg Fr. v. Koppelow, 	
Inhaber der Königl. Hannöv. Kriegs- denkmünze für 1813	15. Juni 1846.
Hauptmann Carl Ludwig Dietrich v. Pressen- tin 	29. Febr. 1848.

Premier-Lieutenants.

Lucian Hellmuth v. Jasmund 	4. Dec. 1841.
Wilh. Georg Aug. Ehrhardt v. Nettelbladt	15. Juni 1846.
Otto Friedr. Carl v. Gagern, Adjutant	16. Juni 1846.
Carl Wilh. August v. Penz	29. Febr. 1848.
Carl v. Wenckstern	1. März 1848.

Seconde-Lieutenants.

Eugen Louis Leopold du Trossel	1. März 1840.
Leopold Heincr. Ulrich Christ. v. Horny	2. Aug. 1842.
August Wilhelm Werner v. Seeler	1. März 1844.
Eduard Gebhard Ludwig v. Conring	2. März 1844.
Christian Friedrich Bernhard v. Zülow	3. März 1844.
Wilhelm Christian Joh. v. Sittmann	12. Aug. 1845.
Friedrich Carl Wilhelm von Blücher	12. Aug. 1847.

* * *

Oberärzte.

Oberarzt: Obermedicinalrath Dr. Ludwig Göze 	1. Juli 1821.
Oberarzt: Dr. Hermann Carl Lothar Lorenz	24. Dec. 1832.
Unterarzt: (Zur Disposition.) Dr. Al- brecht Eggers	11. Juni 1848.

Auditeur.

Dr. jur. Otto Albert Wilh. Dunkelberg 27. Sept. 1831.

Quartiermeister.

Lieutenant Gottfr. Wilh. Theod. Rakow. 10. Sept. 1831.

Chirurgus.

Ernst Theodor Pagel.

R e s e r v e.

Hauptmann Ludw. Gottlieb Hartwig v.

Bülow

29. Febr. 1848.

Premierlieutenant Oswald Julius v. Löben 14. Juni 1846.

Erklärung

des von Sr. Königl. Hoheit dem Großherzoge laut Statut vom 1sten Juli 1846 gestifteten Militair-Dienstkreuzes.

Das an einem carmoisinrothen Bande mit einer blau und gelben Einfassung, auf der linken Brust zu tragende Militair-Dienstkreuz für Offiziere und Militair-Beamte dieses Ranges, nach 25jähriger Dienstzeit, in Gold.

1. 2. 3. Das auf gleiche Weise zu tragende Kreuz in 3 Klassen, nämlich von Silber, von Kupfer mit silbernem Schilde und von Kupfer, für Militairs vom Feldwebel abwärts, nach respective 25-, 18- und 12jähriger activer Dienstzeit.

III. Districts- und Ordonanz-Husaren,

(bestehend aus 1 Wachtmeister, 2 Unterofficieren und 22 Husaren.)

(Garnison Neustrelig.)

Stehen unter dem Commando des Wachtmeisters Wilh. Koloff.

Arzt und Chirurgus.

Obermedicinalrath Dr. Ludwig Göze.

Polizei-Anstalten.

Local - Polizei - Verwaltung.

I. In den Städten.

Neustrelitz.

Polizei-Collegium.

Dirigent: Hofrath Rahne.

Rath Piper.

Bürgermeister Fischer, welcher zugleich das Secretariat verwalter.

Unterbediante wie beim Magistrat.

Neubrandenburg.

Richter und Rath.

Unterbediante: die Gerichts und Rathssdiener.

Polizeidiener: Bernhard Bold.

Friedland.

Richter und Rath.

Unterbediante: Polizeimeister Carl Heinrich Wilh. Müller.
Die Gerichts- und Rathssdiener.

Waldegg.

Der Magistrat: unter Mitaufsicht des Stadtrichters.

Strelitz.

Der Magistrat.

Fürstenberg.

Polizei-Collegium.

Der Stadtrichter und der Magistrat, und versieht der
 Stadtcämmerer Franke vices Secretarii.
 Polizeidiener: Blant

Wesenberg.

Der Stadtrichter und der Magistrat.

Stargard.

Der Stadtrichter und der Magistrat.

Nota. Unterbediente bei den Polizeien zu Woldegk,
 Strelitz, Wesenberg und Stargard sind die Ge-
 richts- und Rathsbdiener.

II. In den Domainen.

Die Beamten in jedem Amte und im Cabinetssamte.
 Unterbediente wie bei den Aemtern.

Anmerk. Auf der Meierei Buchholz und dem Drogen bei
 Fürstenberg steht die Polizeipflege dem Amte
 Strelitz zu.

III. In den Ritter- und Landschaftlichen
Gütern.

Die respectiven Gutsherrschaften

Medicinal-Anstalten.

Medicinal-Collegium

zu Neustrelitz,

(errichtet durch die Verordnung vom 24. Februar 1818, welche den seit der Verordnung vom 22. April 1812 gesetzlichen Namen der Medicinal-Examinations-Commission aufhob.)

Geheimer Medicinalrath und Leibmedicus Dr. Theodor Kortüm.

Obermedicinalrath Dr. Ludwig Göge.

Medicinalrath Dr. Martin Hanius.

* * *

Copiist: Ludwig Stoll.

Bedell: Stegemann.

Districts- und Stadt-Physici,

(in Gemäßheit des Großherzogl. Rescr. vom 24. Decbr. 1818 und der Bekanntmachung aus Großherzogl. Landesregierung vom 13. Febr. 1819.)

I. Stargarder Physicat.

Amtsphysicus: Dr. W. G. Runge in Stargard.

Amtschirurgus: Joach. Christ. David Rohmann in Neubrandenburg.

Amtschirurgus: Dr. Carl Wilh. Müller zu Stargard.

II. Woldegker Physicat,

in der Stadt Woldegk und in einem Theile der Ortschaften der Aemter Feldberg und Stargard:

Districts-Physicus: Rath Dr. Wilh. Zimmermann in Woldegk für die eine, und

Dr. D. Wendland in Feldberg für die andere Hälfte des Woldegker Physicats.

Amtschirurgen: Joh. Carl Friedr. Garz zu Feldberg.
Daniel Dieze zu Woldegk, Inhaber des
eisernen Kreuzes 2r Klasse.

III. Neustrelitzer Physicat.

In den Städten Neustrelitz, Strelitz und Weseberg und
in einem Theile der Ortschaften der Aemter Strelitz
und Feldberg:

Districts-Physicus: Medicinalrath Dr. Martin Hanius
in Neustrelitz.

Amts-Chirurgus: Friedrich Ketel in Altstrelitz.

Physicars-Chirurgus: Rath Dr. Carl Ludwig Köppel
in Neustrelitz.

IV. Mirower Physicat.

In den mehrsten Ortschaften des Amtes Mirow.

Districts-Physicus: Dr. Bernhard Rudolphi in Mirow.

Amts-Chirurgus: Dr. Carl Peters in Weseberg.

V. Fürstenberger Physicat.

In der Stadt Fürstenberg, mit Einschluß des Amts-
gebietes, des Bauhofes und des Drögen bei Für-
stenberg, wie auch in einigen Ortschaften der Aemter
Strelitz und Mirow.

Districts-Physicus und einstweiliger Amts-Chirurgus:
Dr. Julius Blumner in Fürstenberg.

VI. Cabinetsamts-Physicat.

Physicus: Geheimer Medicinalrath und Leibmedicus
Dr. Kortüm in Neustrelitz.

Cabinettsamts-Chirurgus: Rath Dr. Carl Köppel in
Neustrelitz.

Practisirende Aerzte.

Feldberg:

Dr. Otto Wilh. Rudolph Wendland, auch Physicus
in einem Theile des Woldegker Physicats.

Friedland:

Dr. Ludwig Göden, auch Stadtphysicus.

Dr. August Berlin.

Dr. Rudolph Göden.

Dr. Adolph Runge.

Dr. August Kramer.

Fürstenberg.

Dr. Julius Blummer, auch Districtsphysicus.

Dr. Jacob Göz.

Mirow:

Dr. Bernhard Rudolphi, auch Districtsphysicus.

Dr. Armin Johann Probsthan.

Neubrandenburg:

Rath Dr. Carl Fr. Ferd. Kirchstein, auch Stadtphysicus.

Rath Dr. Moriz Löper.

Dr. Wilhelm Bernhard Funk.

Dr. Ludwig Brückner.

Dr. Rudolph Waltherr.

Dr. Carl Groschopf.

Neustrelitz:

Obermedicinalrath Dr. Ludwig Göze.

Geheimer Medicinalrath, Leibmedicus u. Cabinetsamts-
Physicus Dr. Theodor Kortüm.

Oberarzt Dr. Hermann Carl Lothar Lorenz.

Medicinalrath u. Districtsphysicus Dr. Martin Hanius.

Dr. Arndt.

Rath Dr. Carl Ludwig Köppel.

Dr. Brunswig.

Dr. Eggers.

Dr. Gustav Göze.

Stargard.

Dr. W. G. Runge, auch Amtsphysicus.

Dr. Carl Friedr. Wilh. Müller, auch Amtschirurgus.

Strelitz:

Dr. Carl Rudolph Berlin.

Dr. Meier.

Wesenberg:

Dr. Carl Peters.

Woldegk:

Rath Dr. Wilh. Immermann, auch Districtsphysicus.

Dr. Carl Richter.

Dr. C. Franck.

Dr. Eduard Dieze.

Practisirende Wundärzte.

Feldberg:

1r Klasse: Amtschirurgus Joh. Carl Friedrich Garz.
Gustav Sponholz.

Friedland:

1r Klasse: Ferdinand Moriz.

Otto Dörwald.

2r Klasse: Carl Walthier.

Carl Wildberg.

Carl Blomhagen.

Ferdinand Brockmann.

Fürstenberg:

1r Klasse: Wilhelm Thuer.

2r Klasse: Traugott Hammer.

Ehrenreich Tiburtius.

Neubrandenburg:

1r Klasse: Carl Friedr. Ferd. Petschler.

Amtschirurgus Christian Rohmann.

Ludwig Fieltz.

Moriz Stoll.

2r Klasse: Carl Friedrich Salchow.

Ulrich.

Groschopf.

H. Schmidt.

Keller.

C. Fr. Ferdinand Hirsforn.

Carl Rosenhagen.

August Albert Ferdinand Held.

Neustrelitz:

1r Klasse: W. Lisch.

2r Klasse: Bohlmann.

Wagner.

Pegel.

Strelitz:

1r Klasse: Amtschirurgus Friedrich Retel.

2r Klasse: Lange.

Carl Groth.

Mirow:

2r Klasse: J. C. E. Ludwig.

Stargard:

2r Klasse: Wilhelm Winkelmann.

Wesenberg:

2r Klasse: Ludwig Schmidt.

Gottfried Proceſki.

Woldegk:

1r Klasse: Amtschirurgus Dan. Dieze, Inh. des eisern.
Kreuzes 2r Klasse.**Approbirte Zahnärzte.**

Hofzahnarzt: Carl Wilhelm Friſe in Neustrelitz.

Leibzahnarzt Sr. Königl. Hoheit des Erbgroßherzogs:
Ernst Theodor Pagel.**Apotheken.**

Feldberg: Burghof.

Friedland: Wilhelm Mayer.

Fürstenberg: Franz Lazarowicz.

Mirow: Friedrich Wilhelm Kroner.

- Neubrandenburg: Hofapotheker Ludwig Siemerling.
Rathsapotheker G. Bachmanns Erben.
- Neustrelitz: Eduard Dautwitz,
Hofapotheker Johann Otto Carl Zander.
- Stargard: August Friedrich Rudeloff.
- Strelitz: Rudolph Philipp Berend.
- Wesenberg: Heinrich Albert Weiß.
- Woldegk: Franz Nicolaus Gremler.

Examirte und approbirte Hebammen.

I. In den Städten.

1. Neustrelitz: verehel. Scholz, geb. Johanne Caroline Harnecker.
Verehel. Jost, geb. Charlotte Koch.
Verw. Buttermann, Louise, geb. Redden.
Verwittwete Kabel.
2. Neubrandenburg: Christine Bachsmuth, geb. Holz.
Friederike Kurzmann, geb. Willfahr.
Verehel. Bastian, Johanne, geb. Ort.
Verehel. Pinckow, geb. Löhn.
3. Friedland: verehel. Marie Charlotte Rackow.
Verehel. Louise Jonas.
Verehel. Marie Leppin, geb. Genschow.
Verehel. Linde, geb. Daffow.
Verehel. Blum, geb. Ddebrecht.
4. Woldegk: Charlotte Friederike Müller, geb. Kaiser.
Friederike Bordier, geb. Behnke.
5. Strelitz: verwittw. Steinwedel, geb. Fiebeniß.
Verehel. Frehse, geb. Peters.
6. Fürstenberg: verehel. Polckow, geb. Kooz.
Verwittwete Rentner.
Verehel. Haberlandt, geb. Runge.
7. Stargard: verwittw. Weiglin.
Geschiedene Höpner, geb. Zesch.
8. Wesenberg: verehel. Hinze, geb. Scharenberg.

II. In den Domainen,
nach der unterm 13. Oct. 1824 Landesherrl. genehmigten Uebersicht
einer eventuellen Anordnung der Hebammen-Sprengel.

Der Unterricht der in den Domainen anzustellenden
Hebammen ist dem Obermedicinalrath Dr. Göze in
Neustrelitz übertragen.

1. Im Stargarder Physicat.

- a. Gr. Nemerow: verehel. Preen, geb. Hagenow.
- b. Pragsdorf: verwittw. Hahn, geb. Zieltz.
- c. Stargard: verehel. Höpner, geschiedene Godeswege.
- d. Teschendorf: verehel. Leidt.
- e. Weitin: verehel. Kunkel, geb. Wilck.

2. Im Woldegker Physicat.

- a. Cantniz: verehel. Schulz, geb. Lange.
- b. Feldberg: verehel. Peters, geb. Zitz.
- c. Kublank: verehel. Hederich, geb. Frasch.
- d. Lindow: verehel. Kleinhard.
- e. Petersdorf: verehel. Dramm.
- f. Rehberg: verehel. Moldenhauer, geb. Wolf.
- g. Triepfendorf: verehel. Wills.
- h. Fürstenhagen: verwittwete Messerknecht.

3. Im Neustrelitzer Physicat.

- a. Grünow: verehel. Varesel.
- b. Gr. Quassow: Wilhelmine Tamm, geb. Blietz.
- c. Wanzka: verehel. Wilck.
- d. Goldenbaum: verehel. Wolgast.

4. Im Mirower Physicat.

- a. Babke: verehel. Behnke, geb. Doß.
- b. Granzin: verehel. Wenzel.
- c. Mirow: verehel. Lindstädt, geb. Jäger.
Verehel. Schröder.
- d. Vietzen: verehel. Regedanz, geb. Heick.

5. Im Fürstenberger Physicat.

- a. Dabelow: verehel. Schwertfeger.
- b. Strasen: verehel. Klotsch, geb. Buchert.

6. Im Cabinetsamts-Physicat.

- a. Hohenzieritz: Dorothea Rosenberg, geb. Boldt.

H i e r ä r z t e.

Christ. Frdr. Kindel	}	in Neustrelitz.
Friedrich Düsing		
Kindel jun.		
Chr. Brandt	}	in Neubrandenburg.
Carl Joh. Friedr. Wilh. Zander		
Ludwig Christ. Gottlieb Bloch		
Hermann Brehm		
Adolph Brunn		
Friedrich Blumhagen	}	in Friedland.
August Haase		
Adolph Hutloff zu Mirowdorf.		
Moritz Piper zu Zartwitz.		
Eduard Wilhelm Rathfens in Feldberg.		
Heinrich Adolph August Klein in Stargard.		
Friedrich Wilhelm Rudolph Ketel in Woldegk.		

Armen-Polizei-Verwaltung.

Zur Handhabung der Polizei-Anstalt wegen Abstellung der Bettelci und Abwehrung der Bagabonden versehen Commando's vom Districts-Husaren-Corps den Dienst der Gensd'armerie.

Die Local-Armencassen und die Armen-Polizei-Verwaltungen stehen in den Domainen- und Cabinetsgütern unter den Beamten, in den ritterschaftlichen Gütern unter der Gutsherrschaft, in der Stadt Neubrandenburg und der Stadt Fürstenberg unter einem besonderen Armencollegio, in den Städten Friedland, Woldegk, Stargard, Strelitz und Wesenberg unter dem Magistrat, zum Theil mit Zuziehung der Prediger oder anderer Beisitzer und Deputirten aus den Eximirten und der Bürgerschaft, in Neustrelitz aber wird das Armenwesen unter dem Schutze Ihrer Königl. Hoheit der Frau Großherzogin von einer eignen unter dem Directorio des Geheimen Cammerraths Vocius stehenden Behörde besorgt.

Land-:Arbeits-, Zucht- und Irrenhaus zu Altstrelitz.

Directorium und Ober-Inspection.

(in Gemäßheit der Herzoglichen Rescripte v. 12. Dec. 1805).

Oberhofmeister, Cammerdirector u. von Kampß zu
Neustrelitz.

Kammerherr und Landdrost von Scheve zu Strelitz.

* * *

Secretair: Landrentmeister Hempel zu Neustrelitz.

Pedell: Casp. Mart. Ludw. Stegemann zu Neustrelitz.

* * *

Inspector: August von Behmen.

Werkmeister: Ludwig Jhde.

Krankenwärter: Joh. Wilh. Christ. Denker.

Hausköchin: geschiedene Maaß, geb. Johansen.

Hausknecht: Johann Schulz.

Pförtner und Schließer: Johann Ernst Töpfer.

* * *

Arzt: Medicinalrath Dr. Hanius in Neustrelitz.

Hülfsarzt: Dr. Berlin in Strelitz.

Begebesserungs-Commission,

(angeordnet in Gemäßheit der Großherzogl. Rescripte vom
24. Jul. 1817.)

Großherzogl. Commissarius: Oberhofmeister u. Cammer-
director u. von Kampß in Neustrelitz.

Ritterschaftlicher Deputirter: Kammerjunker Carl von
Derzen auf Kotelow.

Städtischer Deputirter: Rath und Syndicus Berlin
in Friedland.

Chausseebau = Wesen.

Der Bau und die Verwaltung der Chausseen stehen unter der Oberleitung des Bau-Departements, vid. Cammer-Stat.

* * *

Begebaumeister: Wilhelm Aldermann zu Neustrelitz.

* * *

Chausseegeld = Ginnehmer und Pächter.

1) Chaussee von Dannenwalde bis
Neustrelitz.

I. Chausseegeldpächter Friedrich Hollnagel zu Hebestelle Drögen, erhebt für 2 Meilen, von Dannenwalde bis Fürstenberg.

II. Aug. Georg Friedrich Hollandt zu Hebestelle Düsterförde, erhebt für 2 Meilen, pränumerando, von Fürstenberg bis Strelitz.

III. a. Joh. Friedrich Wilhelm Schlee zu Hebestelle (Chorhaus) Strelitz II., ebenso von Strelitz bis Fürstenberg.

III. b. Hartwig Friedrich Carl Lehmann zu Hebestelle Strelitz I., erhebt für $\frac{1}{2}$ Meile, von Altstrelitz bis Neustrelitz.

2) Chaussee von Neustrelitz bis Neu-
brandenburg.

IV. Chausseegeldpächter Gottlieb Weizel zu Hebestelle Weisdin, erhebt für $1\frac{1}{2}$, resp. 2 Meilen, von Neustrelitz bis Usadel und bis Gr. Remerow.

V. Die Wittve des Chausseegeldpächters Wulfsteff zu Hebestelle Lannenkrug erhebt für 2 Meilen, von Usadel bis Neubrandenburg.

3) Chaussee von Neubrandenburg bis
Friedland.

VI. Johann Friedrich Toll zu Hebestelle Sponholz, erhebt für 2 Meilen, von Neubrandenburg bis Gliente.

VII. Chausseegelbpächter August Witt zu Hebestelle Friedland, erhebt für $1\frac{1}{2}$, resp. 2 Meilen, von Gliente oder Warlin bis Friedland.

4) Chaussee von Neubrandenburg über
Woldegk bis Wolfs-
hagen.

VIII. Wie ad VI. erhebt für 2 Meilen, von Neubrandenburg bis Cölpin.

IX. Johann Wilhelm Tobias Wilck zu Hebestelle Petersdorf, erhebt für 2 Meilen, von Cölpin bis Wolfs-
hagen.

5) Chaussee von Neubrandenburg nach
Treptow a. d. L.

X. Friedr. Christ. Klöckner zu Hebestelle Neubrandenburg, erhebt für $1\frac{1}{2}$ Meilen, von Neubrandenburg bis zur Landesgrenze bei Treptow.

* * *

Chaussee-Wärter.

Für die

Bau-Abtheilung I. von Dannenwalde bis Fürstenberg, Joachim Reglin, im Chaussee-
hause Drögen.

Bau-Abtheil. II. von Fürstenberg bis zum Drewin-
Graben, Friedrich Rathmann, im Chaussee-
hause Düstorförde.

Bau-Abtheil. III. vom Drewin-Graben bis Neustrelitz, Ignatz Gewiese, im Chaussee-
hause Strelitz I.

Bau-Abtheil. IV. von Neustrelitz bis Usadel, Aug. Fried. Wilh. Hirschkorn, im Chaussee-
hause Weisdin.

Bau-Abtheil. V. von Usadel bis Neubrandenburg, Christ. Fried. Kamm, im Chaussee-
hause Lannenkrug.

Bau-Abtheil. VI. von Neubrandenburg bis Gliente,
Johann Carl Friedrich Pegelow, im Chausseeause
Sponholz.

Bau-Abtheil. VII. von Gliente bis Friedland, Johann
Friedr. Müller, im Chausseeause Friedland.

Bau-Abtheil. VIII. von Sponholz bis Alt-Käblich,
Joach. Bernh. Mathies, im Wärtterhause bei Prags-
dorf.

Bau-Abtheil. IX. von Alt-Käblich bis Wolfshagen,
Joh. Schulz im Chausseeause Petersdorf.

Bau-Abtheil. X. von Neubrandenburg bis zur Landes-
grenze bei Treptow, Joachim Friedrich Bruhn, im
Chausseeause Neubrandenburg.

Intelligenz-Expedition

in Neustrelitz.

(eröffnet den 1. October 1765.)

Redacteur: Johann Friedrich Gustav Gentzen.

Landes-Maas- und Gewicht-Ansseher.

Christian Seyberlich in Neustrelitz.

Landständische Verfassung
 der
**Herzogthümer Mecklenburg-Schwerin
 und Mecklenburg-Güstrow.**

I. Directorium
 auf Landtagen und Landes-Conventen.

Großherzogliche Landräthe.

Ernst Anton Wilhelm von Blücher auf Ruppentin	wegen d. Hptst. Schwerin.		
Baron Friedr. Nicol. Rudolph von Maltzahn auf Rothen- moor		—	— Güstrow.
Georg Alexander Wolfgang von Nieben auf Galenbeck, Star- gardschen Kreises,		—	— Güstrow.
Hans Diedrich Wilhelm von Blücher auf Sukow		—	— Güstrow.
Johann Jacob von Leers auf Schönfeld		—	— Schwerin.
Friedr. Adolph Gottlieb Graf von Eyben auf Sekin		—	— Schwerin.
Georg Ludw. von Derßen auf Jürgensdorf		—	— Güstrow.
Heinrich Franz von Barner auf Bülow		—	— Schwerin.

Erblandmarschälle,

a. des Herzogthums Mecklenburg,
 August Friedrich Ulrich von Lützow auf Eickhoff.

b. des Fürstenthums Wenden,
 Ferdinand Baron von Maltzahn auf Penzlin.

c. der Herrschaft Stargard.

Friedrich Graf von Hahn auf Pleetz.

Bicelandmarschall Kammerherr Adolph Friedrich Carl
von Derzen auf Rattey.

Deputirte der Stadt Rostock.

Bürgermeister Dr. Ernst Heinrich Bencard.

II. Der engere Ausschuss

der Ritter- und Landschaft zu Rostock.

Landrätthe.

Ernst Anton Wilhelm von Blücher auf Kuppentin,
wegen des Herzogthums Schwerin, gewählt auf 3
Jahre im Jahre 1845.

Baron Friedrich Nicolaus Rudolph von Maltzahn auf
Rothenmoor, wegen des Herzogthums Güstrow, ge-
wählt auf 3 Jahre im Jahre 1847.

Ritterschaftliche Deputirte.

Theodor Ernst Stever auf Wustrow, aus dem Mecklen-
burgischen Kreise, gew. auf 3 Jahre im Jahre 1846.

Christian Wilhelm Engel auf Charlottenthal, aus dem
Wendischen Kreise, gew. auf 3 Jahre im Jahre 1846.

Fr. von Dewitz auf Cölpin, aus dem Stargardschen
Kreise, gew. auf 3 Jahre im Jahre 1847.

Landschaftliche Deputirte.

Von der Stadt Rostock, Bürgermeister Dr. Bencard.

Von der Vorderstadt Parchim, Bürgerm. Franz Flörke.

Von der Vorderstadt Güstrow, Bürgermeister Ernst Langfeld.

Von der Vorderstadt Neubrandenburg, Bürgermeister Rath Friedrich Gustav Brückner, Dr. jur.

Ritter- und Landschaftliche Bediente.

Landsyndicus, Advocat Adolph Groth.

Landes-Secretair, Dr. Friedr. Chr. Georg Wiggers.

Archivar und Bibliothekar, Advocat Heinrich Gustav Otto Wiggers.

Landes-Einnehmer, Christian Heinrich Köwe.

Gegenschreiber, August von Hagen.

Landkasten-Secretair, Adv. Carl Heinrich Bauer.

Revisor beim Landescataster, Carl Wilhelm Theodor Burchard.

Landes-Executoren.

Advocat Ludwig Thyben zu Rostock, für den Mecklenburgischen und Wendischen Kreis

Carl Julius August Jacobs zu Neustrelitz, für den Stargardschen Kreis.

* * *

Pedell: Ludwig Johann Ernst Dohrmann.

III. Der engere Ausschuss der Ritterschafft zu Rostock.

Landrätthe.

Ernst Anton Wilhelm von Blücher auf Ruppentin, wegen des Herzogthums Schwerin.

Baron Friedr. Nicolaus Rudolph von Maltzahn auf Rothenmoor, wegen des Herzogthums Güstrow.

Deputirte.

Theodor Ernst Stever auf Wustrow, aus dem Mecklenburgischen Kreise.

Christian Wilhelm Engel auf Charlottenthal, aus dem
Wendischen Kreise.

Sr. v. Dewitz auf Cölschin, aus dem Stargardschen Kreise.

Ritterschaftlicher Syndicus.

Geheimer Justizrath Dr. Peter Friedrich Ludwig Dittmar.

IV. Ritter- und Landschaft.

des Herzogthums Mecklenburg-Strelitz.

Directorium.

Landrath Georg Alexander Wolfgang von Nieben auf
Galenbeck 2c.

Erblandmarschall Friedr. Graf von Hahn auf Pleß 2c.

Vicelandmarschall Kammerherr von Dergzen auf Rattey.

Deputirte zu den Landes-Conventen.

Ritterschaftlicher Deputirter: Wilhelm von Dergzen
auf Lübbersdorf.

Städtischer Deputirter: Bürgermeister Roggenbau zu
Neubrandenburg.

Ritter- und Landschaftliche Bediente.

Landsyndicus: vac.

Ritter- und Landschafts-Secretaire:

Johann Gottfried Meyneke

Hermann Meyneke

} in Neubrandenburg.

Städtischer Secretair: Rath's-Secretair Adv. Siemssen
zu Neubrandenburg.

Landeseinnehmer: Christian Heinrich Köwe.

Landesexecutor: Carl Jul. August Jacobs zu Neustrelitz.

Kreisbote: Andreas Chr. Langhals zu Neubrandenburg.

Landesherrlich bestätigte
Bereine und Institute.

I. Fideicommiss- Behörde

z u R o s t o c k.

Director u. Landesherrl. Commissarius, Cammerdirector
Baron von Meerheimb auf Wokrent, zu Schwerin.

Landrath von Nieben auf Galenbeck.

Landrath von Blücher auf Teschow.

Landrath von Varner auf Bülow.

Erblandmarschall Baron von Malzahn auf Penzlin.

* * *

Syndicus: Geheimer Justizrath Dr. Dittmar.

Secretair: Johann Friedrich Koch.

II. Jungfrauen-Klöster.

In den Herzogthümern Mecklenburg,

sind von der Landesbererschaft 1572 zur christlichen Auferziehung
inländischer Jungfrauen der Ritter- und Landschaft überwies-
sen, und die von dieser erwählten Provisoren und Hauptmänner
werden von der Regierung bestätigt.

a) Das Kloster Dobbertin.

1) Kloster-Beamte.

Provisoren:

von Behr auf Hindenberg, wegen des Herzogthums
Schwerin.

Landrath Hans Dietrich Wilhelm von Blücher auf Sukow,
wegen des Herzogthums Güstrow.

Klosterhauptmann:

Carl Peter, Baron von Le Fort auf Bök.

Syndicus u. Richter, Advocat Carl Jacob Heinrich
Burmeister, zu Güstrow.

Substituirtter Richter

für die Sand-Probstei, Hofrath Chr. Engel, zu Röbel.

Küchenmeister, J. F. C. Behrens.

Amts-schreiber u. Actuarius, L. Hierow.

Forstinspector, Adolph Levin.

Förster: zu Kläden, Wendland. zu Schwinz, Jacobs.

—Mestlin, Zebuhr. —Sietow, Kleinkamp.

—Schwarz, Stange. —Kl. Upahl, Pflugradt.

Amts-jäger: zu Dobbertin, Kleinkamp.

Holzwärter: zu Boffow, Stange. Zu Seelstorf, Gundlach.

—Darze, Zebuhr.

2) Der klösterliche Convent:

(nach den Nummern der Einschreibung in die Kloster-Liste).

Domina, E. H. v. Quisow.

Conventualinnen

zur vollen Geld- und Natural-Hebung:

(tragen, nebst der Domina, ein von der hochseligen Herzogin
Louise Friederike 1763 verliehenes Ordenskreuz pour la
vertu, an einem blauen mit weiß eingefaßtem Bande, mit einem
von der wail. Durchl. Herzogin Louise 1787 zum Gnaden-
zeichen hinzugefügten silbernen Stern auf der linken Brust.)

F. M. v. Zepelin.	542	E. F. v. Holstein.	628
D. F. v. Blücher.	554	M. D. v. Mecklenburg.	637
E. C. S. v. Pressentin.	561	E. F. W. v. Tornow.	638
F. C. v. Bülow.	574	J. S. v. Stralendorf.	645
C. L. E. v. Blücher.	588	A. L. S. v. Grävenitz.	650
L. S. v. Linstow.	589	L. F. C. v. Lüchow.	669
A. S. E. v. d. Lühe.	590	F. B. E. v. Flotow.	677
L. E. v. Both.	609	C. D. F. v. Flotow.	678
E. H. v. Sperling.	613	E. S. D. v. Flotow.	680
E. S. v. Lüchow.	615	Gräfin E. M. C. v.	
F. S. E. v. Schack.	617	Bothmer.	689

E. F. v. Bassewitz.	693	E. D. U. v. Lücken.	715
F. D. v. d. Lühe.	696	W. F. U. v. Bredow.	720
M. G. U. v. Bülow.	700	H. C. U. v. Wieck.	
E. F. L. v. Genskow.	708	D. C. L. Lüders.	
E. F. C. v. Holstein.	714	M. G. Büsing.	

Zur vollen Geldhebung:

W. B. v. Flotow.	724	E. W. B. v. Below.	797
D. L. W. v. Flotow.	728	H. J. v. Lützow.	799
W. C. v. Preen.	736	S. H. v. Belgien.	805
S. J. H. v. Belgien.	740	D. M. E. v. Penz.	809
E. J. v. Plessen.	741	W. L. U. v. Ferber.	814
S. M. v. Lowkow.	747	S. H. E. v. Bassewitz.	815
A. E. W. v. Grävenitz.	748	H. C. v. Pritzbuere.	830
J. W. v. Glöden.	750	S. M. v. Bassewitz.	833
S. W. U. v. Schack.	753	D. C. v. Wickede.	836
D. F. v. d. Lanken.	755	J. W. v. Bülow.	839
W. J. L. v. Bülow.	759	S. C. E. v. Hopffgarten.	849
D. E. C. v. Penz.	764	P. F. W. H. E. v. Buch.	853
M. U. v. Belgien.	767	Baronin S. L. v. Lan-	
U. W. v. Bülow.	770	germann-Erlenkamp.	854
F. S. U. v. Preen.	772	A. F. G. v. d. Lanken.	864
M. C. v. Grävenitz.	775	E. M. v. Blücher.	874
M. U. v. Holstein.	777	J. C. F. L. v. Wickede.	878
Baronin J. M. v. Meer-		E. F. C. v. Grävenitz.	879
heimb.	784		

Zur halben Hebung:

H. P. U. v. Schack.	880	L. v. Holstein.	939
J. D. M. M. v. Penz.	891	A. C. H. v. Winterfeldt.	943
S. J. L. L. v. Bülow.	898	A. J. Bar. v. Matzahn.	944
J. E. C. v. Derzen.	901	M. D. C. S. v. Bülow.	945
H. v. Restorff.	903	E. J. F. v. Passow.	951
L. L. G. v. Bülow.	906	M. v. Rohr.	954
Baronin J. C. D. v.		E. M. H. v. d. Lühe.	962
Hammerstein.	909	E. H. L. L. v. Rohr.	966
E. L. J. W. v. Bülow.	911	S. U. Bar. v. Hammerstein.	971
G. M. J. E. L. v. Plessen.	912	E. J. L. v. d. Lanken.	976
H. F. C. H. v. Bülow.	923	L. C. H. v. Peen.	977

E. S. J. C. C. v. Both.	978	Baroness U. C. C. v.	
C. L. F. E. v. Koppelow.	980	Brandenstein.	1010
Baronin U. M. W. v.		W. H. P. C. C. U.	
Meerheimb.	982	v. Plüschow.	1011
H. F. C. v. Dewitz.	985	D. F. N. v. Bülow.	1012
M. M. E. v. Bülow.	987	E. F. S. H. v. Plessen	1014
M. E. C. L. F. v. Pentz.	988	Baroness M. U. C. U.	
H. B. J. v. Arenstorff.	989	v. Spörcken.	1015
M. D. L. v. Blücher.	991	C. P. D. S. v. Kahlben.	1021
E. H. C. v. Schack.	995	C. W. J. v. Gülich.	1022
S. A. M. B. v. Wickede.	996	S. C. L. W. M. v. Both	1024
L. A. H. F. P. v. Bassen-		W. F. U. S. S. U. v.	
witz.	999	Scheve.	1025
B. H. F. v. Kampz.	1000	P. C. L. C. v. Lücken.	1027
A. H. L. v. Bülow.	1003	W. Wachenhusen.	
E. N. v. Welzien.	1006	D. Löscher.	
E. S. U. H. C. v.			
Koppelow.	1007		

Zur Viertel-Hebung:

A. v. Stralendorf, gen.		U. F. S. E. v. Lowzow.	1050
v. Kolhans.	1028	E. E. J. L. M. v. Langen.	1053
S. L. A. S. C. C. v.		C. F. v. Both.	1055
Derzen.	1029	W. L. J. E. v. Bülow.	1056
Baroness E. H. C. L. E.		E. A. W. E. L. v. Preen.	1058
v. Stenglin.	1030	H. S. A. v. Both.	1059
L. E. C. U. v. Arnim.	1031	A. C. L. v. Derzen.	1062
M. A. F. J. v. Bofz.	1032	J. v. Engel.	1063
M. C. A. U. v. Restorf.	1033	A. L. A. M. v. Derzen.	1064
Baroness F. H. J. H. C.		E. C. C. v. Blücher.	1067
U. v. Malzahn.	1034	F. W. C. v. Welzien.	1068
M. F. L. E. v. Rohr.	1035	L. S. E. C. v. Flotow.	1069
L. J. v. Wickede.	1037	E. J. B. v. Winterfeldt.	1070
A. L. W. v. Bülow.	1039	M. E. v. Behr.	1071
W. E. L. E. L. v.		F. A. H. v. Blücher.	1072
Lücken.	1040	D. C. J. v. Behr.	1073
W. S. H. v. Nieben.	1042	E. Bar. v. Malzahn.	1075
L. v. Plessen.	1043	L. M. F. v. Malzahn.	1077
C. L. A. v. Plessen.	1044	J. v. Blücher.	1078
E. F. W. v. Bülow.	1049	A. H. S. J. v. Bieregg.	1079

J. F. E. S. v. Lehsten. 1081	L. C. F. v. Passow 1095
U. B. L. Gräfin v. Boff. 1082	U. C. v. Lüchow 1096
C. J. v. Waldow. 1083	U. C. F. v. Blücher. 1098
U. C. E. F. v. Bassewitz. 1084	J. H. E. v. Mecklenburg 1099
F. J. E. v. Plessen. 1085	U. L. H. v. Bülow. 1100
C. S. M. D. A. Baronin v. Hammerstein 1086	D. H. M. v. Lücken. 1101
F. D. v. Buch. 1087	E. A. E. v. Preen. 1102
M. P. E. v. Derzen. 1088	J. D. G. v. Koppelow. 1103
S. F. E. v. Rohr. 1092	U. C. F. Bar. v. Malzbahn 1104
U. W. D. F. J. v. Derzen 1093	E. F. D. v. Bülow. 1105
U. L. Gräfin v. Hahn 1094	M. D. A. v. Blücher. 1106

3) Großherzogliche Pensionistinnen

I. Mecklenburg - Schwerinsche:

(aus der Entfugungs-Vereinbarung vom 22. April 1809. Mecklenb.-Schwerinscher Staats-Kalender 1810, Th. II. S. 197.)

Hedwig v. Bodeck,	} zur vollen Geldhebung.
Marianne v. Barffe,	
Dorothea v. Hannecken,	
Wilhelmine v. Wickede,	
Baroness Charl. v. Forstner,	} zur halben Hebung.
Sophie v. Boddien,	

II. Mecklenburg - Strelitzsche:

(aus einer ritter- und landschaftlichen Bewilligung vom 23. Dec. 1809, Mecklenburg - Schwerinscher Staats-Kalender 1810, S. 196.)

Florentine v. Kampz,	} zur vollen Hebung.
Charlotte v. Scheve,	
Henriette Horn,	} zur halben Hebung.

b) K l o s t e r M a l c h o w.

1) Kloster - Beamte.

Provisoren:

Major Emil Georg v. Bülow auf Rogeez, wegen des Herzogthums Schwerin.
Theodosius von Lebezow auf Koppelow, wegen des Herzogthums Güstrow.

Klosterhauptmann:

Kammerherr Carl Aug. von Borck auf Möllenbeck.

Syndicus, Hofrath Schmidt, zu Waren.

Küchenmeister, Friedrich Jacob Wilhelm Engel.

Förster: zu Cramon, L. Schildein. zu Jabel, W. Schlange
— DREWITZ, F. Strecker.

Amtsjäger: — Malchow, E. Schlange.

Holzwärter: zu Damerow, Martens. zu AltLaschend., Bierz.

— DREWITZ, Michael. — Loppin, Berend.

— Jabel, Blöcker. — Sembzin, Bruhns.

2) Der klösterliche Convent:

(nach den Nummern der Einschreibung in die Kloster-Liste.)

Domina, Charlotte D. F. v. Pressentin.

Conventualinnen zur vollen Hebung:

(tragen, nebst der Domina, den, von der hochsel. Herzogin Louise Friederike 1763 gestifteten Orden: pour la vertu, an einem rothen mit weiß liserirtem Bande, mit dem von der mail. Durchl. Herzogin Louise 1787 erhaltenen Stern auf der linken Brust.)

C. A. D. v. Rohr.	312	F. L. v. Wenkster.	387
F. M. v. Kampz.	347	L. L. F. v. Koppelow.	401
J. M. v. Barner.	349	S. J. H. v. Welzien.	405
E. J. E. v. Quitzow.	362	F. L. v. Grävenitz.	407
F. L. J. v. Zepelin.	373	H. S. v. Linstow.	416
L. C. v. Mecklenburg.	381	C. L. v. Flotow.	419
A. M. v. Sperling.	384	L. A. v. Flotow.	424

Zur vollen Geld-Hebung:

E. C. v. Schack.	429	J. C. L. v. Rahlben.	460
E. C. v. Hobe.	431	W. C. G. F. v. Boß.	464
E. C. v. Lüchow.	432	S. D. v. Bülow.	465
J. H. F. v. Glöden.	437	N. L. M. v. Derßen.	478
S. G. A. v. Lücken.	451	A. A. G. v. Arenstorf.	491
C. S. A. v. Flotow.	454	A. H. J. S. v. Flotow.	492
H. M. S. v. Flotow.	455	P. E. E. M. v. Ferber.	494
J. C. v. Grävenitz.	457	H. S. v. Grävenitz.	495

Zur halben Hebung:

E. v. Preen.	500	E. E. L. v. Lüchow.	583
E. L. E. v. Welzien.	503	A. K. A. v. Ferber.	584
A. A. A. S. C. C. Gräfin v. Hahn.	518	A. M. T. A. Baronesse v. Bülow.	587
A. D. L. W. v. Welzien.	521	E. A. H. v. Göllich.	588
J. M. C. v. d. Lühe.	537	L. W. F. M. v. Both.	590
B. v. Restorf.	543	L. M. v. Plüskow.	591
F. D. U. E. v. Derzen.	545	K. M. v. Brandenstein.	592
E. A. F. v. Waldow.	557	L. A. W. v. Schack.	593
M. C. A. M. F. v. Bülow.	559	K. S. B. F. v. Arnim.	595
D. S. A. G. Baronesse v. Hammerstein.	566	J. H. W. D. v. Lücken.	598
F. v. Hammerstein.	570	E. M. v. Ketelhodt.	599
M. v. Lüchow.	571	E. F. v. Fabrice.	602
L. H. W. v. Bernstorff.	572	E. A. H. v. Flotow.	603
E. K. W. L. v. Flotow.	574	J. A. C. M. Ahrens.	
E. A. F. Bar. v. Malzhahn.	580	S. J. H. Danneel.	

Zur Viertel-Hebung:

Baron. E. v. Meerheimb.	604	A. H. C. J. v. Engel.	620
M. L. F. v. Bülow.	608	D. W. L. v. Wickebe.	622
E. E. v. Raven.	609	J. W. A. v. Behr.	623
E. C. W. S. v. Schack	610	L. F. M. C. M. v. Derzen.	625
A. M. F. v. Rieben.	611	A. C. T. A. v. Preen.	626
E. L. v. Bülow.	614	E. L. C. F. M. v. Behr.	627
T. C. v. Bogow.	615	E. C. v. d. Lühe.	628
J. v. Lücken.	616	A. M. P. v. Zepelin.	629
E. C. S. v. Bülow.	617	H. F. A. v. Flotow.	631
M. M. v. Both.	618	D. F. Grfn. v. Rittberg.	632
H. J. L. v. Both.	619	S. A. D. v. Bieregg.	633

c) Kloster Ribnitz.

1) Kloster-Beamte.

Provisoren:

Ernst Christoph Adolph Friedrich v. Lowkow auf
Rensow, wegen des Herzogthums Güstrow.

Heinrich Friedrich von Nestorf auf Rosenhagen, wegen
des Herzogthums Schwerin.

Senator, Dr. Ferdinand Justus Crumbiegel, wegen der
Stadt Rostock.

Klosterhauptmann, vacat.

Syndicus, Advocat J. J. B. Beselin, zu Rostock.

Küchenmeister, vacat. (Interimistischer Verwalter:
Heinrich August Ernst Saniter).

Klosterjäger: zu Kuhlrade und Poppendorf,
Wilhelm Zeeden.

— Wulfshagen, Carl Pflugradt.

2) Der klösterliche Convent:

Domina, Henriette v. Grävenitz.

Conventualinnen zur ganzen Hebung:

(tragen, nebst der Domina, das herzogliche Ordenskreuz und den
herzoglichen Ordensstern, pour la vertu, jenes an einem
weißen mit roth liserirtem Bande.)

H. S. v. Bassewitz.	1	F. v. Sperling.	7
E. S. U. v. Barner.	2	S. D. E. v. Flotow.	8
E. S. C. U. v. Bülow.	3	D. W. E. C. v. Holstein	9
E. H. v. Moltke.	4	A. S. L. Behm.	10
A. C. A. v. Derzen.	5	E. v. Schack.	11
M. D. A. Behm.	6		

Zur vollen Geldhebung:

F. C. D. v. d. Lühe.	1	F. C. G. C. v. d. Lancken.	7
E. J. E. E. v. Lüchow.	2	E. C. v. Bülow.	8
L. C. C. v. Lowchow.	3	M. A. L. v. Bülow.	9
S. A. v. Flotow.	4	E. M. S. J. v. Ferber.	10
B. F. C. v. Bülow.	5	A. S. J. M. v. Raven.	11
B. F. J. v. Koppelow.	6	E. S. W. U. v. Bülow.	12

Zur halben Hebung:

M. C. v. Bassewitz.	1	E. L. C. v. Derzen.	3
W. J. A. v. Grävenitz.	2	E. J. J. v. Welzien.	4

B. C. S. E. E. v. Ham-	5	G. L. C. W. L. v. Ham-	13
merstein.		merstein.	
H. E. L. A. E. v. Kampz.	6	Baronessē S. D. J. E. J.	14
J. S. D. E. v. d. Lühe.	7	A. v. Maltzahn.	15
M. C. F. D. B. v. Derzen.	8	M. L. A. v. Gülich.	16
E. v. Lüchow.	9	J. L. A. H. E. v. Preen.	17
A. F. A. v. Bülow.	10	B. A. L. v. Schack.	18
M. W. D. v. Lowchow.	11	M. D. G. v. Bülow.	19
H. W. E. v. Stralendorf,	12	E. C. M. W. v. Bülow.	19
gen. v. Kolhans.			

Zur Viertel-Hebung:

L. A. E. D. H. v. Lüchow.	1	A. E. F. Baronessē v. Meer-	7
E. H. A. A. F. v. Flotow.	2	heimb.	
A. H. L. F. v. Arnim.	3	E. C. S. M. v. Wickede.	8
F. A. D. M. E. v. Bülow.	4	Baronessē A. v. Maltzahn.	9
A. H. J. E. L. E. v. Wickede.	5	E. L. F. v. Plessen.	10
L. A. S. C. v. Lüchen.	6	F. W. E. v. Schack.	11
		A. E. E. v. Buch.	12

III. Ritterschaftlicher Credit-Verein aller drei Kreise der Herzogthümer Mecklenburg.

(nach der Landesherrlichen Bestätigung vom 11. Jan. 1840,
wieder eröffnet durch die Verordnung vom 19. Juni 1839.)

Directorium.

A. Mitglieder der Hauptdirection in Rostock.

- 1) für den Mecklenburgischen Kreis: Landrath Joh. Jacob von Leers auf Schönfeld.
- 2) für den Wendischen Kreis: Landrath Ernst Anton Wilhelm von Plücher auf Teschow und Ruppentin.
- 3) für den Stargardschen Kreis: Landrath von Nieben auf Galenbeck.

* * *

Syndicus: Geheimer Justizrath Dr. Dittmar.
Rendant: August Heinrich Francke.
Registrator: Johann Friedrich Koch.

B. Kreis-Direction.

- 1) für den Mecklenburgischen Kreis:
 - a. Kreisdirector: Johann Heinrich Carl von Vehr auf Hindenberg.
 - b. Kreisdeputirte: Major von Bülow auf Rogeez.
Kammerherr von Strahlendorf-Samehl.

- 2) für den Wendischen Kreis:
- a. Kreisdirector: Landrath Baron von Maltzahn auf Rothenmoor.
 - b. Kreisdeputirte: Landmarschall Baron v. Maltzahn auf Penzlin.
Landrath von Blücher auf Sukow.
- 3) für den Stargardschen Kreis:
- a. Kreisdirector: Kammerherr und Vicelandmarschall von Derzen auf Ratteny.
 - b. Kreisdeputirte: Milh. v. Derzen auf Lübbersdorf.
Oberhauptmann von Dewitz auf Krumbek.

IV. Central-Direction

der außerordentlichen Steuern zu
Neubrandenburg.

Kammerherr, Landdrost von Scheve zu Strelitz, Groß-
herzoglicher Commissarius.

Oberhauptmann von Dewitz auf Krumbek.

Bürgermeister Rath Brückner zu Neubrandenburg.

V. Brandversicherungs-Gesellschaft.

A. der Ritterschaft Stargardschen Kreises,
(nach der erneuerten Großherzogl. Bestätigung v. 31. Jul. 1836.)

Directorium: die Ritterschaft des Stargardschen Kreises.

Bevollmächtigter: C. A. L. E. von Arenstorff auf
Sadelkow.

Secretaire und Verechner:

Kreissecretair Joh. Gottfr. Meyncke	} in
Hermann Meyncke	

B. der Städte Stargardschen Kreises.

(nach der Großherzogl. Bestätigung vom 18. Juni 1828.)

General-Directorium: das Corps der associirten Städte.

Special-Directorium: Bürgermeister und Rath jeder re-
cipirten Stadt.

Zur Deckung der seit dem Frühjahrsbrandconvent d. J. in
der Brandversicherungs-Gesellschaft der Mecklenburgischen Städte
vorgefallenen Schäden ist von dem Convente de 11. October
d. J. zu Parchim ein Beitrag von zwei Schillingen pro 100
Rthlr. Einsaß ausgeschrieben worden.

VI. Hagelschadens = Affecuranz = und Mobiliar = Brand = Societät, (nach den erneuerten Großherzoglichen Bestätigungen vom 27. Mai 1842.)

Directorium.

Gutsbesitzer Dr. Schrader auf Liepen.

Gutsbesitzer Held auf Kl. Roge.

Pächter Schubarth zu Gallentin.

Gutsbesitzer Wendorff auf Naulin.

Amtsrath Freitag zu Wolmirstädt.

Amtsrath Schröder zu Neetzka.

Pächter Willebrandt zu Dewitz.

* * *

Secretaire: Johann August Gätly	} in Neubrandenburg.
Carl Eugen Behm	
Calculator: Friedrich Windberg.	

Die im Frühjahr und Sommer des Jahres 1848 vorgefallenen Hagelschäden betragen mit den Taxationskosten 134,395 Rthl. 29 fl. 3 Pf. Gold, und ist zu deren Ausbringung auf den 9,690,875 Rthl. Gold betragenden Fond der Hagel = Affecuranz = Societät ein Beitrag von 1 Rthlr. 18 fl. 4 Pf. pro Hundert repartirt.

Bei der Mobiliar = Brand = Cassé hat die Summe der in dem Jahre vom 2 Septbr. 1847 vorgefallenen Schäden mit Einschluß der Abschätzungskosten und Spritzen = Prämien 93,597 Rthl. 8 fl. 6 pf. Gold betragen, und ist diese Summe auf den gegenwärtig 33,770,275 Gold betragenden Gesamt = Fond der Brand = Affecuranz = Societät unterm 21. März und 20. Octbr. d. J. dergestalt repartirt, daß dazu die Abtheilung A einen Jahresbeitrag von 9 fl. 8 pf., die Abtheilung B desgleichen 22 fl. 6 pf. Gold und die noch bestehenden Gebäude = Versicherungen in den Städten Stargardischen Kreises einen Beitrag von 11 fl. 3 pf. pro Hundert leisten.

Anmerk. Während der mit dem 2. März 1847 abgelaufenen 50jährigen Wirksamkeit der Hagelaffecuranz = Gesellschaft betrug die durchschnittliche Jahresrepartition 20 fl. und 10½ Pfennig = oder circa ¾ procent, wofür nicht allein Halm = und Schotenfrüchte, sondern auch Delfrüchte und Taback versichert waren.

VII. Mecklenburgischer Patriotischer Verein.

Hauptdirectorium.

Oberst Graf von der Osten = Sacken auf Marienhof, 1ster
Haupt = Director.

Gutsbesitzer Engel auf Gr. Grabow, 2r Hauptdirector.
Hauptsecretair u. Cassirer: Präpositus Karsten zu Bilz.

Ehrenmitglieder (102).
Ordentliche Mitglieder (583).

VIII. Ersparniß-Anstalt zu Neustrelitz,

(nach der Landesherrlichen Bestätigung vom 5. Mai 1827, er-
öffnet am 6. Juni 1827.)

V o r s t e h e r :

Hausmarschall von Monroy.

Oberhofmeister von Kampf.

Hofrath Rahne.

Professor Unger.

Geheimer Cammerath Vocius.

Hofrath Fahlcke.

Canzleidirector von Scheve.

Advocat Mende.

Hauptman von Mathiessen.

Rath und Canzleisecretair Benzmer.

Cammersecretair Aldermann.

Advocat Siemssen.

Justizrath von Malschizki.

Canzleiregistrator Scharenberg.

Cassirer: Cammer-Registrator Rakow.

Nach der von den Vorstehern der Anstalt im 30. Stück der
Mecklenb. Strel. Anzeigen vom Jahre 1848 bekannt gemachten
Uebersicht bestanden Antony 1848:

1) das Guthaben der Einleger in 185,327 Rtl. 26 Sgl. Gold,
und 54,693 Rtl. 54 Sgl. Pr. Cour.

2) die zinstragenden Capitalien der Cassé in: 235,813 Rtl.
28 Sgl. Gold, und 2535 Rtl. Pr. Cour.

Magistrate in den Städten.

Magistrat

in der Residenzstadt Neustrelitz.

Dirigent: Hofrath Rahne.

Hoffsecretair Rath Piper.

Bürgermeister und Stadtsecretair Fischer.

* * *

Stadtaltermänner: Joh. Hartwig Theodor Scharenberg.
Carl Adolph Theodor Witte.
Heinrich Cornhardt.

* * *

Stadtschreiber: Georg Friedrich Durchschlag.

Polizei-Inspector: Johann Heinrich Dietrich Geist.

Waagemeister: Carl Schulz.

Sprizenmeister: Henne jun., Meyhoff, Groth, Herzberg,
Kay, Scharenberg jun.

Stadtdiener: Otto Friedrich Leberecht Dießlow, auch
Todtengräber und Nachtwächter.

Nachtwächter u. Todtengräber: August Adolph Theodor
Selz.

Nachtwächtergehülfe: Georg Martin Christ. Brege.

Brandwächter: Johann Friedrich Caspar Selz.

Heinrich Carl Adolph Scharenberg.

Brandwächtergehülfe: Johann Carl Ludwig Anton.

Polizeidiener, Straßenmeister und Ausrufer: Johann
Christoph Holzhauser.

Wiesen- und Gartenaufseher: Belten und Krüger.

Stadtbleicher: Peetsch.

Krankenträger im Stadtfrankenhaus: Warneke.

M a g i s t r ä t e

in den zum Corps der Landstände gehörigen
Städten.

Vorderstadt Neubrandenburg.

Bürgermeister: Rath Dr. Friedrich Gustav Brückner.
Ludwig Friedrich Roggenbau.

Rathsherren: Anton August Wilhelm Helm.
Johann Friedrich Hahn, auch Cämmerer.
Carl Georg Wilhelm Ahlers.

Rathsecretair: Franz Friedr. Wilhelm Victor Siemssen.

* * *

14 Altermänner.

8 Wiekhaushauptleute.

* * *

Rathsbdiener: Carl Bendschneider.
Johann Dietrich Daniel Wulff.
Carl Allroth.

Cämmereidiener: J. D. D. Wulff.

Stadtsjäger: Albert Sommer.

Holzwärter: Friedrich Müller.

Gassenvoigt: Johann Foth.

Carl Ahlgrimm.

* * *

Rathskellerpächter: Adolph Ahlers.

Rathswaagemeister: Johann Ruff.

Stadtblreicher: Andreas Stolzenburg.

* * *

Feuerpolizei-Inspector: Christian Julius Carl Rau.

Sprizenmeister: Mathias, Bendschneider, Krüger,
Busch, Greve.

F r i e d l a n d.

Bürgermeister: Hofrath Friedrich Wilhelm Schröder.
— Martin Besendahl.

Rathsherren: Rath Carl Ludwig Friedrich Berlin,
Stadtsyndicus.
Heinrich Carl Wilhelm Uterhart.

Wilhelm Bülle, auch Cämmerer.
Stadtsecretair: Johann Friedrich Durchschlag.

* * *

22 Altermänner und Repräsentanten.

Rathskellerpächter: H. F. Schwarz.

Rathswaagemeister: Fr. Krämer.

Stadthäger: Carl Friedrich Kolack.

Rathsdienner: Friedrich Rasten.
Christian Bruhn.

Ausrufer u. Straßenmeister: Wilhelm Krüger.

Jäger zu Schwichtenberg: Heinrich Greve.

Jäger auf der Fleth: Heinrich Lehmann.

Jäger zu Schwanbeck: Johann Maltzahn.

W o l d e g k.

Bürgermeister: Hans Heinrich Wilhelm Wulffleff.

Rathsherren: Joh. Christ. Penzliehn, auch Cämmerer.
Carl Friedr. Herzog.
Friedrich Witte.

Stadtsecretair: Johann Friedrich Brasch.

* * *

Repräsentanten der Bürgerschaft: Ludwig Horn.

Ludwig Wilfahrt.
Carl Budde.

Rathskellerpächter: August Gentow.

Rathsdienner u. Marktmeister: Caspar Friedrich Lamp.

Zweiter Rathsdienner: Carl Lampe.

Stadtdienner: Christian Steinbring.

Stadthäger: Carl Suhr.

S t r e l i t z.

Bürgermeister: Eduard Nauwerck.

Rathsherren: Carl Christian Dücker.

Johann Friedrich Säckow, auch Steuer-
einnehmer.

Joh. Friedr. Schinn, auch Cämmerer u.
Aufseher der Feuerlöschungsanstalten.

Stadtsecretair: Friedrich Wilhelm Thebe.

* * *

Stadtaltermänner: Johann Christoph Lilge.

Johann Christoph Anton Nebe, Cäm-
merialtermann und Mitaufseher
der Feuerlöschungs-Anstalten.

Christian Uterharck.

Rathskeller-, Dammzoll- und Rathswaagepächter: Carl
Ludwig Schröder.

Stadthäger: Carl August Reichmann.

Rathsdienier: Carl Heinrich Wilhelm Gradhandt.

Stadt- und Polizeidiener: Christian Coll.

Armenvoigt: Christian Fr. Moritz Ulrich.

F ü r s t e n b e r g.

Bürgermeister: Hermann Bahr.

Rathsherren: Wilhelm Proß.

vac.

Stadtcämmerer: Moritz Franzke, welcher auch vices
secretarii vertritt.

* * *

Viertelsmänner: Schuhmacher Schröder sen.

Schuhmacher Wöller.

Schuhmacher Bauschafz.

Büchsenmacher Grohnwald.

Rathswaagemeister: Ludwig Müller.

Rathsdienier: Johann Friedrich Martin Zarges.

Armenvoigt: Gottfried Gleis.

Sprizenmeister: Carlipp, Rothhardt, Mätschke.

Nachtwächter: Unruh, (welcher auch Ansrufer und
Todtengräber ist), und Luzenhof.

Brandwächter: Dersz.

W e s e n b e r g.

Bürgermeister: Anton Ernst Willert.
 Rathsherren: Johann Lindemann.
 Ziehlsdorff.
 Cämmerer: Wilhelm Enoch Zander.
 Stadtsecretair: Julius Carl Wilhelm Pfigner.

* * *

Stadtverordnete: Friedrich Huffert, Stadtsprecher.
 Daniel Stoppel, Cämmereibeisitzer.
 Heinrich Uterhart.

Rathswaagemeister: Carl Düfel.
 Holzwärter: Friedrich Warncke.
 Georg Warncke, auch Alleenwärter.
 Spritzenmeister: L. Ahrend, Fr. Hannemann, Fr. Jonas.
 Rathsdienner und Armenvoigt: Hermann Grabow.
 Flurwärter: Johann Seegert.

S t a r g a r d.

Bürgermeister: J. C. Ferd. Siemssen, auch Stadtsecretair.
 Rathsmänner: Johann Friedrich Henning.
 Friedrich Hamann.

* * *

Viertelsmänner: Friedrich Schulz.
 Johann Niekammer.
 Friedrich Gers.
 Friedrich Knoll.

Stadtwaagemeister: Bäckermeister Heinrich Schulze.
 Rathsdienner: Friedrich Krüger.
 Stadtfäger und Holzwärter: Carl Ludwig Lorenz.

F l e c k e n M i r o w.

Im Flecken Mirow besorgen alle Communal-Angelegenheiten nach der Landesherrlichen Bestätigung vom 6. Juli 1847 die vier Alterleute: Goldschmidt Moll, Schuhmachermeister Lanck, Tischlermeister B. Gley, Töpfermeister Meyn.

Landesherrlich bestätigte
Juden = Gemeinden.

I. Zu Strelitz.

- Land-Rabbiner und jüdischer Richter: H. Reichmann.
1ster Aeltester: Hermann Jacoby.
2ter Aeltester: Alexander Sanders.
1ster Vorsteher: Moses Jacob Salomon.
2ter Vorsteher: Firsch Robert.
3ter Vorsteher: Osier Löwe.
Cantor und Beglaubigter, auch vereideter Translator:
Simon Alexander.
Gemeinbediener: Moses Saladin (interim.)
Vorsteher der Krankenverpflegungs- und Beerdigungs-
Gesellschaft: Ahron Ahrensborff.
Rassirer: Moriz Müller.
Krankenwärter: Levin Semelis.

Öeffentliche und Freischule

der jüdischen Gemeinde zu Strelitz,

(nach dem Landesherrlich bestätigten Schulplan vom 26. August
1826, eröffnet am 1. Mai 1827.)

C u r a t o r i u m.

Das Collegium der Aeltesten und Vorsteher der
jüdischen Gemeinde zu Strelitz bildet nach den Landes-
herrlich bestätigten Statuten auch den Schulvorstand.

Lehrer und Lehrerinnen.

Oberlehrer: Daniel Hendel Sanders, Dr. phil.

2ter Lehrer und Organist: Hermann Berger.

3ter Lehrer: Salomon Loewisson.

Lehrerin bei der Mädchenklasse: Bella Ephraimson.

II. Zu Fürstenberg.

Älteste und Vorsteher: Isaac Lissenheim.

Moses Wolffsohn.

Hirsch Sempel.

Wahlmänner: Jacob Simonsohn.

Moses Halinger.

David Lissenheim.

Magnus Liebenthal.

Israel Sempel.

Vorsteher der öffentlichen Schule.

Dr. Göz.

Tobias Simonsohn.

Julius Lychenheim.

Lehrer und Lehrerinnen der öffentlichen
Schule.

J. Harburger, Oberlehrer.

S. Ferg.

M. D. Kurzweg, auch Vorbeter.

Sophie Fehr, Lehrerin.

*

*

*

Jacob Ries, Gemeinde- und Schuldiener.

Verzeichniß

der

im Herzogthum Mecklenburg-Strelitz befindlichen
Cabinets- und Domainengüter, der Herrschaft-
lichen Monopoliën, der Ritterschaftlichen und
andern Privat-Landgüter, der Städte und
Flecken, nebst einigen andern Notizen.

Erster Abschnitt.

Die Cabinetsgüter und Domainen.

Nachweisung.

Auf der einen Seite sind die Namen der Domänial-
Grundstücke und Güter nach alphabetischer Ordnung
und gegenüber die Pächter oder Besitzer verzeichnet.

Die Güter, deren Namen mit Schwabacher Schrift
gedruckt sind, gehören zu dem ritterschaftlichen Hufen-
Cataster; die Güter, deren Namen mit gesperrten
Lettern gedruckt sind, sind regulirt. Die hinzugefügten
Zeichen und Buchstaben bedeuten:

- | | |
|--|------------------|
| ○ Kirche. | W. Walkmühle. |
| ⊙ Kirche mit dem Prediger
an demselben Ort. | G. Glashütte. |
| F Förster. | K. Kalkofen. |
| ♂ Holzwärter. | T. Theerofen. |
| △ Krug. | Z. Ziegelei. |
| [Schmiede. | F. Feuerspritze. |
| ⊗ Wassermühle. | B. Bauern. |
| ⊗ Windmühle. | C. Cossaten. |
| Dm. Delmühle. | H. Hufe. |
| Sm. Schneidemühle. | R. Ruthe. |
| L. Lohmühle. | S. Scheffel. |

Cabinets - Amt.

(Menschenzahl im J. 1845 1096; im J. 1848 1110.)

Blumenholz ○ △	Amtmann Friedr. Jürgens. 1 Hauseigenthümer.
Blumenholzer Z. R.	Ziegler Ludwig Glanz.
Carlshof	Amtmann Friedr. Jürgens zu Blumenholz.
Christenhof	s. Hohenzieritz. Erbpächter Christian Friedr. Christen.
Ehrenhof	Pächter Bernhard Krüger zu Prillwitz.
Friedrichshof	2 Erbpächter. 1 Hauseigenthümer.
Glambek †	Förster Alb. Kannengießer.
Hohenzieritz ○ † △ [F.	Pächter Ludwig Krüger. Förster Holz. 4 Bauern.
Hohenzieritzer †	Erbmüllers Johann Friedr. Andr. Hobe's Erben.
Prillwitz ○ [F. ♂ △	Pächter Bernhard Krüger. Holzwärter Braun.
Prillwitzer Z.	Ziegler Friedrich Utpot.
Sandmühle †	Pachtmüller Heinr. Ruffow.
Weisdin ○ △ [F.	Pächter Ludwig Hamann.
Wendfeld	Pächt. Christian Carl Stoll.
Zippelow †	Pächt. Franz Georg Cordua. Pachtmüller Richter.

D o m a i n e n .

1) Amt Feldberg.

(Menschenzahl im J. 1845 8141; im J. 1848 8339.)

Bergfeld Δ [F.

Friedrich Cuniz.

Bredensfelde $\odot \Delta$ [

Amtmann Gottl. Christoph
Abolph Barnewitz.

— — \wp 2 Sm.

Johann Hoffschild.

Cantniz \odot [Δ

Carl Emil Selle.

— — \wp

Eig. Christ. Friedr. Wessel.

Carpin,

5 B.

Carwitz $\odot \wp \Delta$ [

Freischulze Moldenhauer.

Conow \odot [

5 B. Holzwärter Behrens.

— — \wp

Christoph Schauer.

Dianenhof \wp

Beuthins Erben.

Dolgen $\odot \Delta$ [

Holzwärter Dessau.

— — \wp

6. B. 1 Erbpächter.

Eulenkrug Δ

Rock.

Feldberg $\odot \Delta$ [F. \wp

Krüger Panckow.

— — R. \wp

4 B. Müller Ferd. Hoffschild.

Flatow

Christian Godenschweger.

Friedrichsfelde

Holz w. Georg Nassow.

Fürstenhagen $\odot \Delta$ [

Wittwe Runge, geb. Otto
zu Warbende.

Gramelow $\odot \Delta$ [

Christian Saff.

— — \wp

14 B.

Grauenhagen Δ [F.

Carl Prütz.

Müller Wilhelm Herzog.

Oberamtmann Joh. Otto

Fr. Natorp.

Grauenhagener \odot	Müller Lebahn.
Grünow \odot ♂ Δ [Freyschulze Hoth. 8 B.
— — \odot	Holzwärter Lenzkow.
— — Z.	Carl Brunswig.
Hasselförde	Lohnziegler Hahn.
— — \cup 2 Em.	4 Colonisten.
Hinrichshagen \odot ♀ Δ [Georg Friedr. Witte.
— — \odot	Carl Wöller.
— — Z.	Förster Müller.
Hoffelde	Julius Wittsche Erben.
Köllershof	Ziegler Christ. Wittholz.
Koldenhof Δ	f. Groß Schönfeld.
Krüselin Δ	f. Dolgen.
— — \cup 2 Em. \odot	4 B. Δ \odot
Labce Z.	Carl Erdmann Schönfeld.
Läven ♂ [Friedrich Lehmann.
Lüttenhagen \odot ♀	Johann Gau.
Mechow \odot ♂ Δ [Friedr. Wilh. Herzberg.
Neugarten ♂ Δ	Holz w. Friedr. Behrens.
Neuhaus	Friedrich Schröder.
Neuhof Δ	Förster Theod. Schröder.
Ollendorf	4 B. 1 Erbpächter. Holz w.
Oltzschlott	Carl Aug. Frdr. Nassow.
Plath \odot Δ [27 Eigenthümer. Holz wärt.
Plath \odot	Sonnberg.
Rehberg \odot Δ Δ [Freyschulz Aug. Suhr'sche
Rödlin \odot Δ R. Z. [Erben.
— — \cup	Ludw. Friedr. Daniel Anton
Röbliner Hütte	Helm.
Sandkrug Δ	Carl Wendland.
	Carl Strasen.
	9 B. u. Eigenthüm. Halb-
	hüfner Carl Kobahn.
	Julius Wittsche Erben.
	Oberamtm. D. Schroeders
	Erben.
	Carl Hollin.
	Pachtmüller Apelt.
	Erbpächter Drewes.
	f. Hasselförde. Christ. Beyer.

Schlicht Δ [
 Groß Schönfeld Δ [
 Steinmühle U 2 Sm.
 Triepkendorf $\odot \Delta$ [
 Bogelsang
 Vorheide
 Warbende $\odot \Delta$ [
 — U O
 Warzkendorf O [Δ
 Weitendorf Δ

Joh. Friedrich August Saß.
 Georg Junk.
 Kerbergs Erben.
 11 B.
 f. Grauenhagen.
 f. Rehberg.
 Wittw. Runge, geb. Otto.
 Wittwe Wessel.
 Fr. Wendland.
 Hellmuth Fick.

2) Amt Mirow.

(Menschenzahl im J. 1845 7066; im J. 1848 incl. des Fleckens Mirow 7360.)

Babke O ♂ R.	Freyschulz Knebusch'sche Erben. 6. R. Viceschulze Lemcke. Holzw. Kumm. Kaltbrenner Fr. Wittholz.
Blankenförde O	Freyschulz Caspar Heinrich Krage. 2 Kossaten. Christ. Fr. Ferdin. Fick. Erbpächter Georg Ludwig Moritz Kettner. August Raumann. Holzw. Bester. Carl Raumann.
— — ♂	
Buschhof	Erbpächter Christian Joh. Friedr. Krage. 4 Kossat. Erbpächter Friedr. Müller. Erbpächter Joh. Pezold. 4 Eigenthümer.
Eanow ♂	Freischulz Adolph Christian Prütz. 1 Coss. 1 Erbpächt. Schulz'sche Erben. 3 Hauseigenthümer. Anton Joh. Siemssen.
— — ♂ Δ	
Dalmsdorf F.	Müller Schulz'sche Erben. Bauerschulze Reinke. 6 Kossaten. Erbpächter des ehemaligen Freischulzengehöfts Christian Reinke.
Drosedow O	Müller Carl Segebrecht. Freischulz Christian Wilh. Reinke. 4 Kossaten. 8 Hauseigenthümer. Holzw. Ludwig Frank.
Neu-Drosedow	
Neufeld	
Fleeth	
— — ♂ Sm.	
Alt-Gaartz	
Neu-Gaartz	
— — ♂ auch Gehrensche Mühle genannt.	
Granzien O	
— — ♂ ♂ Sm.	
Granzow	
Grünplan	
Holm bei Starsow ♂	

Kafeldütt Δ

Kogow

Krageburg $\odot \Delta$ [

— — ♂

Krienke

Leufow \circ

Mirower Amtshof Z [[
 F. F. Schloßfreiheit

— Brau- und Brennerei

— ♁

Mirowdorf

Neu-Canow

Neu-Canower oder Dol-
beck's Z .

Neuwustrow

Peetsch

Peetscher Z . ♂

Pelzkuhl Z , auch Strasener
oder Palizen Z . ♂

Priesterbeck ♂

Priepertsche Z .

Freischulz Joachim Jacob
Mels. 5 E .

Carl Schulz.

Freischulz Dr. Gustav Sach.
3 Kossaten.

Holzwardt. Joh. Kittelmann.

9 Hauseigenth. mit Pacht-
acker, 3 Hauseigenthüm-
ohne Acker. Die Vices
eines Schulzen versteht
der Colonist Carl Kittel-
mann.

Freischulz Friedrich Gerloff.

Freischulz Carl Ludwig
Friedr. Manzel. 8 Kossat.

Die ehemaligen Bauhofs-
ländereien sind parcellirt
und 33 Mirower Fleck-
nern in Erbpacht ge-
geben. Förster, Kammer-
herr von Derzen.

Carl Friedr. Wilhelm Fuchs.
Schulzsche Erben.

Freischulz Carl Henning.
11 Bauern.

5 Eigenthümer.

Rühe.

f. Neu-Canow.

Freischulz Christian Friedr.
Otto Schwarz. 6 Hlbb.
2 Coss. Baumwardt. Karbe
bei der hohen Brücke mit
einer Eigenthümerstelle.
Holzwärter Vester.

Holzwardt Puchert.

Holzwardt Christian Kabel.

Lohnziegler Müller.

Qualzow F. ○
 Qualzower Z.
 Klein Quassow
 Roggentin ○
 Schillersdorf ○
 Schillersdorfer Z.
 Staarsow △
 Staarsower Z.
 Strafen ○ △ [F. Z.
 — 8 Sm.
 Viezen ○
 Bustraw ○ △ [R.
 Zartwitz
 Zartwitzer ehemalige Hütte
 Zirtow ○
 Zwenzower Tannen Z. ♂

Freischulz Christian Bern-
 hard Zander. 6 Coss.
 Lohnziegler Frdr. Wittholz.
 Carl Evert.
 Freischulz Carl Manzel. 1
 Erbpächter. 5 Halbb.
 Freischulz Christian Hein-
 rich Thedran. 5 Coss.
 Rechlin's Erben.
 Freischulz Hans Polkow.
 3 Halbb. 8 Cossaten.
 Carl Relitz.
 Freischulz Johann David
 Runge. 8 Halbb.
 Friedrich Ruffow.
 Anton Joh. Siemssen.
 Bauern - Schulze Joachim
 Rheinsberg und 8 Halb-
 bauern.
 Kalkbrenner Müller.
 Erbpächter Moritz Piper.
 2 Eigenthümer.
 Pächter Ruffische Curatel.
 Freischulz Carl Schinn.
 Holzwärter Kumm.

3) Amt Stargard.

(Menschenzahl im J. 1845 9902; i. J. 1848 10,097.)

Ahrendshof	f. Gr. Nemerow.
Ballin ○ △ [♂	Friedr. Heinrich Schröder.
- Z.	Holzkw. Wagenführer.
- Ω	Lohnziegler Fr. Ahlgrimm.
Ballwitz ○ △ [Müller Friedrich Henkel.
Bannenbrück ♂	9 B.
Bargensdorf ○ △ [f. Pragsdorf. Holzkw. Brandt.
Badresch ○ △ [Ω	6 B. 1 Erbpächt. 1 Bauer-
Belvedere	hof, der Marienkirche zu
Bornshof	Neubrandenburg gehörig.
Brandmühle U 2.	Erbpächt. J. Prestin.
Broda	Rudolph Nauck.
Brodaer W. L. Dm. U	Müller Hoffmeisters Erben.
Klein Daberkow Z.	f. Broda. Aufseh. Schelhase.
Dewitz ○ Ω △ [♂	f. Gr. Nemerow.
Dewitzer alte Meierei	Erbpächter Frdr. Tiedt.
Dorotheenhof	— Küster Pfigner.
Friedrichshof	Fr. Christian Schmidt.
Funckenhof	Johann Wendland.
Georgendorf ♂	Hofapoth. Ludwig Siemer-
Gliente ○ △ [ling in Neubrandenburg.
Glienter Ober U	Joh. Friedrich Wendland.
	Heinrich Willebrand. 4 C.
	Erbmüller und Krüger W.
	Mhäse. Holzkw. Voigt.
	f. Dewitz.
	f. Kuhblank. Erbpächter
	Amtsrath Schröder in
	Neetzka.
	f. Golm.
	f. Kuhblank.
	12 Büd., worunter 1 Holzkw.
	C. Peters, u. 1 Erbfrug.
	8 B. 1 Pfarrerbpachtbauer.
	Bader.

Glienker Unter \mathcal{U}	L. Gau.
Golm $\circ \triangle$ [F.	Friedrich Wilhelm Schlee.
— $\mathcal{U} \infty$	U. Müllers Erben.
Heidemühle \mathcal{U} 2 Sm. 1.	Altschwagers Erben.
Holldorf \triangle	Freisch. Friedr. Krog.
Johannesberg	4 B.
Alt-Käbelich $\circ \triangle$ [F.	f. Pafenow. Erbp. Christ.
— — ∞	Kütz.
Neu-Käbelich	Pächterin verw. Oberamt.
Ragenhagen \mathcal{J}	Hollin, geb. Blanck.
Krickow	Müller Köhls Erben.
— f. g. Pulvermühle	Amts Rath Carl Ludwig
Kubblant $\circ \triangle$ [Schröder zu Neetzka.
— — ∞	Amts Rath Carl Ludwig
Küffow	Schröder zu Neetzka.
Lindow $\circ \triangle$ [Holz. Schaffer.
Loitz $\circ \triangle$ F.	Pächter Bernhard Drewes.
Marienhof, Meierei	Büdner Zapel.
— — Z.	Freischulz Joh. Christian
Melckenhof	Schwieghusens Erben.
Meyershof \mathcal{J}	12 B. 1 Pfarrb. 1 Erbp.
Neetzka $\circ \triangle$ [∞	Adolph Wiese.
Gr. Nemerow $\circ \triangle$ [Wittwe Kirchstein, geborne
F. Z. R.	Barnewitz.
— Del- und Mahlmühle	Aug. Friedr. Theod. Bahlcke.
Klein Nemerow	Adolph Stuckert.
— — \mathcal{U}	f. Dewitz.
	Lohnziegler Krüger.
	f. Pafenow.
	f. Neu-Khäse. Holzwärter
	Dräger.
	Amts Rath C. L. Schröder.
	10 B. Lohnziegler u. Kalk-
	brenner Friedrich Wolter.
	3 Erbpachtst.
	Müller Wolter.
	Joh. Heinr. Gottlieb Saur.
	Müller Kunkel.

Neufrug Δ

Neuendorf ♂ [

Pasenow $\circ \Delta$ [

— — ♁

Petersdorf $\circ \Delta$ [

— — ♁

Pragsdorf $\circ \Delta$ [♂

— — ♁ 3.

Quastenberg \circ [

Neu-Rhäse

Rosenhagen

Nowa ♂ $\circ \Delta$ [

Rühlow $\odot \Delta$ [F.

Sabel $\circ \text{♂}$

Schönbeck $\odot \Delta$ [♂

— — 1. ♁

Krüger Greeses Erben. Die
Büdnerlei dabei gehört
dem Schneider Rentner.

3 Amts-, 1 Erbpachtbauer.

3 Erbp. Holzw. Utech.

Freischulz Carl Riebe.

10 B. 1 Pfarrbauer.

1 Bedeme-Hof. 2 große,

4 kleine Erbpachtstellen.

U. Müller.

Erbpächter Carl Penzlin.

10 B. 1 Pfarrbauer.

Joh. Carl Wiese's Erben.

Gustav Knorre.

Holzw. Brandt zu Bannen-
brück.

Krüger u. Müller Otto Voss.

Georg Friedr. Bergell.

Emanuel Boldt.

Heinrich Maaß.

L. Schulz. Förster Siemssen.

Erbpächter L. Fischer. 9 B.

1 Pfarrb.

Erbpächter U. Stegemann.

Ein herrschaftliches, unter

Ober-Administration des

Consistorii stehendes Gut,

dessen Einkünfte das Con-

sistorium zu bestimmten

Zwecken, besonders zur

Besoldung der Stargar-

dischen Kirchen- u. Schul-

bedienten, verwendet. —

Pächter Saur. Holzw.

Engelke.

Friedrich Hollin.

Freischulz J. Rühlow.

Holzwärter Jacobi.

Müller Johann Bader.

Sponholz ○ △ [
 — — ∪ ∩
 Stargarder Bauhof.

— ∪ 2. nebst Dm. Sm.
 Stegemannshof

Tannenkrug △ ♂

Teschendorf ○ △ [
 — — ∪ 2 Sm.

Tollenhof
 Vierrade-Mühle 2. ∪

Warlin ○ △ [
 — — ∪ ∩

Weitin ○ △ [
 Wiesenbrück

Wulkenzin ○ △ [F.
 Zirzow ○ [
 — — Sm. ∪ 2.

ℓ. Otto.
 Friedr. Friedrichs.
 2 Vollb. 1 Erbpachtst. 2 Büd.
 u. 60 Erbpachtgärt. u. die
 Sophasche Stiftung von
 12 Zimmergesellengärten.
 G. Becker.
 f. Gr. Nemerow. Erbpächt.
 Stegemann.
 Heinr. Friedr. Ludw. Cordt.
 Holzwärter Niezner.
 Carl Siemers.
 Fr. Grund.
 f. Pasenow.
 Georg Mohnckes Erben.
 Friedrich Blanck.
 Müller Fr. Regendank.
 8 B. 4 Erbpächt. 1 Pfarrb.
 f. Ballwitz.
 Erbpächter Friedr. Krog.
 8 B. 2 Erbpachtst.
 Christoph Hellwig.
 Hoffschildts Erben.

4) Amt Strelitz.

(Menschenzahl im J. 1845 6476; im J. 1848 6597.)

Below
 — — ℓ.

Blankensee ○ △ [F.
 Blumenhagen
 Brückentin

Bucken Theerosen
 Alt-Buchholz △ [
 Buchholz ○
 Christiansburg
 Comthurey

4 Cossaten.
 Wittwe Soph. Dorothea Fr.
 Maas, geb. Stabe.
 7 B. u. 3 Erbpächt.
 Carl Boldt.
 Erbpächter Georg Christ.
 Friedr. Schröders Erben.
 f. Gnewitzer Theerosen.
 f. Buchholz.
 Louis Rhades.
 Johann Beyer.
 Erbpächter Carl Müller.

Dabelow Δ F. ♂	3 B. 2 Erbpächter. Holz- wärter Brandt.
Dabelower \mathcal{U} 2 Sm.	Carl Friedrich Boldt.
Domjüch Mühle \mathcal{U} 3. Dm. Sm.	Mühlenmeister Albert Leh- mann.
Drevin ♂	4 Eigenthümer.
Drögen ♂ Δ	Holzw. Bährens.
Düsterfurth oder Quarken- Krug Δ	Holzw. Hilgert. Krügerin
Düsterfurther L.	Ww. Conrad, geb. Tiede.
Fürstensee \circ Δ [♂	Krüger Friedrich Puchert.
Gnewizer Krug ♂	6 Halbbauern.
Gnewizer L. oder Bucken Theerosen	Holzwärter Scheibel.
Godendorf Δ ♂	Christ. Beyer.
Godendorfer oder Strelitzer Pap. \mathcal{U}	Holzwärter Bartell.
Godendorfer Sm. \circ	Friedr. Wilh. Schulz.
Godendorfer L.	Erbpächter Friedrich Lancken
Goldbaum \circ Δ	Holzwärter Ernst Schulz.
— — \mathcal{U} Sm. \circ	Johann Wilhelm Theodor
— — \circ Lohm.	Cowalschky.
Grammertin	Müller Johann Koloff.
Herzwolde	Wilh. Heinr. Theodor Hoff.
— ♂	Großhjl. Jagddepartement.
— Z.	Carl Brunswig.
Kalkhorst ♂	Philipp Carl Willert in
Menow	Strelitz.
Neubrück Δ	Heinrich Schröder.
Neuhof	5 Eigenthümer.
Neuhof, Meiercy	Holzwärt. Drews.
	Lohnziegler Nicola.
	Holzwärter Brandt.
	Erbpächter Oberhofmeister
	v. Kampf zu Neustrelitz.
	Friedrich Hartwig Raabe.
	f. Wangka.
	f Buchholz.

Ronnenmühle

} Prelant ♂
— R.

Priepert ○ △ [L.
— R.

Priepertsche ♂

Groß Quassow ○ △
F. ♂

Nadelandsche Z.

Nadensee

Nodenkrug

Nollenhagen ○

Schönhorn L.

Serrahnsche Berge, ehemdem
Vogelsang ♂

— Lohm.

Steinförde ♀

— — ♂ 2

auch Steinhavelsche Mühle
genannt.

{ Altstrelitz. Amtsfreiheit. ♀

{ — Bauhof

{ — ♂ ♂ 2 holl.

Neustrelitzer Mühlen

♂ 1. ♂ 3 holl. ♂ 1

♂ 1. ♂ 2 holl. ♂

Groß Trebbow △

Klein Trebbow

Turow ○ △ [

— L.

— L.

Usadel △

— ♂ 1.

(auch Ronnenmühle)

f. Usadel.

Holz w. Sonnenberg.

Pächter Christ. Wittholz.

Joh. Christian Müller.

f. Zarling.

Holz w. Joh. Wilh. Dieterich.

9 Halbb. 13 Hauseigen-
thümer. 1 Erbpächter.

Holz wärter Brandt.

Lohnziegler Christ. Nicola.

f. Priepert.

Samuel Unverzagt.

Wittwe Harras, geb. Kne-
busch.

Baster.

Holz wärter Rassow.

f. Willertsmühle.

Förster Hermann Wulffleff.

Mühlenmeister Dan. Rick-
mann.

21 Häuser in und vor der
Stadt. Förster Kämpfer

33 Eigenthümer.

Mühlenmeister Albert Leh-
mann.

Carl Bremer.

M. Grundt.

Berehl. Doff, geb. Reifener.

6 Colonisten.

Freischulz Andreas Christ.

Simon Panckow. 4 drei-
viertel Bauern.

Ludwig Klemm.

Joh. Wendland zu Broda.

Ernst Bollrath Prüß.

Uferin ○ Δ [
 — 3 L. Sm.

Vogelsang
 Vofswinkel

Wankka ○ Δ [
 — K.

— 2 Sm.

Wankka Pap. 8

Wesenberger 8

— — 2 8

Wilhelminenhof 8

Willertsmühle Lohm. 8

Wofuhl ○ Δ [

— — L.

Wutschendorf

Zachow ○ Δ 8

Zarling K.

Zechow 8

Zierke ○

— K. am Zierker See

Zinow

7 Halbbauern. 1 Erbpächt
 Ludwig Hoth.

1. Serrahnsche Berge.

7 Colonisten.

Hermann Hinrichs.

Kalkbrenner Joh. Friedrich

Wilhelm Werber.

Joachim Freiheit.

David Lemelson.

Holz w. Hofjäger Schlange.

Heinrich Christian Friedrich

Gemberg.

Holz wärter Glasow.

Philipp Carl Willert zu

Strelitz.

5 Halbbauern.

Ww. Sievert's. Erben.

Pächter Ernst Hoth.

5 B. Holz w. Krüger.

Pächter Joachim Heinrich

Diederich's Erben.

Holz w. Schulz.

13 Häuschenleute.

Pächter Christ. Wittholz.

Carl Beyer.

5) Fürstenberger Amtsbezirk.

mit Ausnahme von Buchholz.

(Menschenzahl im J. 1845 148; im J. 1848 146.)

{ Fürstenberger Bauhof
 — — Sm. 8 3.
 — — 8 2
 W. 8

Heinrich Gley.

Müller August Rickmann.

Carl Holldorff.

die Tuchmacher zu Fürsten-
 berg.

Herrschaftliche Monopolen.

- Stadt- u. Amtsmusikanten: C. Knuth zu Neubrandenburg.
C. L. Neukirch zu Mirow.
- Schornsteinfeger: — Hoffschornsteinfeger Heinr.
Christian Ludw. Salinger
zu Neustrelitz.
Carl Liborius zu Neubran-
denburg.
Wilh. Frick zu Friedland.
Friedrich Schnauffer zu
Strelitz.
Carl Friedrich Salinger zu
Fürstenberg.
Hoffschornsteinfeger Gottfr.
Krause zu Mirow.
Wilh. Krause in Wesenberg.
L. Tengler in Stargard.
Wilh. Fr. Kohn zu Woldegk.
- Frohnereien: — Nachrichten u. Eigenthümer
der Frohnerei in Neubran-
denburg Joseph Bopp.
Die Frohnerei zu Strelitz be-
sitzt der Gastw. Fick das,
welchem auch die Froh-
nereien zu Fürstenberg u.
zu Wesenberg gehören.
- Concessionirte Camerjäger: Samuel Hirsch Herzfeld zu
Neubrandenburg.
Jacoby in Neubrandenburg.

Zweiter Abschnitt.

Verzeichniß der Ritterschaftlichen und übrigen Privatgüter.

(Menschenzahl im Jahre 1839 war 15,899; im J. 1845 16,768, im J. 1848 16,630, jedoch mit Ausnahme der in den incamerirten, unter den Aemtern bereits aufgeführten Gütern lebenden Menschen.)

Nachweisung.

Die Namen der Allodialgüter sind mit größerer Schrift gedruckt, so wie die Namen der zum eingebornen und recipirten Adel gerechneten Gutsbesitzer. Die zum Ritterschaftlichen Cataster gehörigen Domonialgüter sind hier wiederholt. Die Zahl neben dem Namen des Gutsbesitzers zeigt den contribuablen, in der angegebenen Hufenzahl des Guts mitbegriffenen Pfarrantheil an. Das dem Gutsnamen vorgesezte Sternchen zeigt ein über das Gut in Gemäßheit der Hypotheken-Ordnung vom 22. Nov. 1819 errichtetes Hypothekenbuch an.

Die Zahlen 1, 2, 3, die den Namen der Güter vorgesezt sind, bedeuten die Ritterschaftlichen Aemter Fürstenberg, Stargard oder Strelitz, zu denen die Güter gerechnet werden.

Sämmtliche drei Ritterschaftliche Aemter enthalten (nach dem Jargowschen Güter-Verzeichniß)

a. contribuable ritterschaftl. Hufen	448 $\frac{1}{4}$	H.	35 $\frac{2}{3}$	Schfl.	
b. contribuable Pfarrhufen	23 $\frac{1}{4}$	H.	25	—	
Zusammen		471 $\frac{2}{4}$	H.	60 $\frac{2}{3}$	Schfl.

Die römische Zahl bedeutet die Zahl der Hufen, die abgetheilte deutsche Zahl aber Scheffel und 32theile Scheffel.

- 2) Annenhof f. Galenbeck.
- 2) Ballin, O U Δ u. [Z. VII. 241. 28. 508000 \square R., nebst der Meierei Rosenhagen f. Domainen des Amtes Stargard.
- 1) * Barsdorf, VI. 68. 30. 876000 \square R. O U Σ . ♂ nebst den Meiereien Zahren und Quatzow. Wilhelm von Vertzen.
- 2) * Bassow, II. 201. 12. 205612 \square R. O ♂ Otto Leopold Theod. Ferdinand von Michael.
- 3) Bergfeld, IV. 42. 6. 283836 \square R. Δ [F. f. Domainen des Amtes Feldberg.
- 2) Bergfavel, 7075 \square R. f. Galenbeck.
- 2) * Beseritz, VII $\frac{1}{4}$. 73. 27. 500706 \square R. O U Δ [♂ verwittwete Justizräthin Robertus, Leonore, geb. Schlettwein.
- 2) Birkfeld, 3 B. f. Roggenhagen.
- 3) Birkhof, 2 Erbpb. f. Dahlen.
- 3) * Blanckenhof, II. 1 $\frac{3}{2}$ S. 194,441 \square R. Friedrich Adolph Carl Pogge.
- 2) Blüchers-Vorwärts f. Horns-Hurrah.
- 3) Blumenhagen, 286. 14. 415000 \square R. f. Domainen des Amtes Strelitz.
- 2) Blumenholz, II. 270. O f. Cabinetsamt.
- 1) * Blumenow, IV $\frac{1}{4}$. 12 $\frac{2}{3}$ S. 457,577 \square R. O U Δ [Σ . Carl Ernst von Vertzen.
- 1) * Boltenhof, I. 10 $\frac{1}{2}$ S. 142512 \square R. Carl Wilhelm Hübner.

- 2) * Bresewitz, IV. 161. 20. 330423 □ R. G. Ω Z. E. [Bernhard Friedrich Ernst Brauer.
- 2) * Brohm, auch Cosabroma mit Liebeck und Heinrichswalde, XII. 173. 5. 880573 □ R. 8 B. U Δ [O Carl Constantin Ludwig Theodor von Rieben.
- 2) * Brunn, VIII. 180. 2. 537646 □ R. ○ Δ ♂ Heinrich v. Vertzen. (2/3)
- 2) Buchhof, II. 12. 19. 114087 □ R. Wilhelm von Koch's Erben.
- 3) * Cammin, mit Niepfe, IV. 1/2. 71. 1. 359596 □ R. 3 C. [O Ω Adolph Hoths Lehnserbe. Pächter Raspe.
- 3) Cantniz, V. 250. 14. 427000 □ R. ○ [Ω f. Domainen des Amtes Feldberg.
- 2) * Canzow, II. 235. 26. 172617 □ R., nebst 27623 □ R., welche von dem vormaligen Freischulzen-Acker zu Petersdorf angekauft sind. ○ Δ [Kammerherr u. Canzlei-Director Theodor v. Schewe in Neustrelitz, Inhaber des eisernen Kreuzes 2r Klasse u. Ritter des R. Preuß. St. Johanniter-Ordens.
- 3) Carlshof, 224. 30. f. Cabinetsamt.
- 2) * Carlshof, ehemem Stubbenkrug, 115. 14. f. Godenswege.
- 2) Carlslust f. Milddeniz.
- 2) Carpin, I 189. 8. 174000 □ R. f. Domainen des Amtes Feldberg.
- 2) Charlottenhoff f. Ratteny.
- 2) * Cölpin, X. 97. 26. 634512 □ R. 4 B. ○ Ω ♂ Δ [Z. Friedrich Adolph Diedrich von Dewitz. (2).
- 2) Cosabroma f. Brohm.

- 2) Eronsberg, $I\frac{1}{2}$. $23\frac{2}{3}$.
89,975 □R.
- 3)* Dahlen, $V\frac{1}{4}$. 56. 16. excl.
1 Pfarrhufe. 385000 □R.
2 Erbpb. ○
- 1)* Dannenwalde, $V\frac{1}{2}$. 29.
24. 912000 □R. mit Kalitz,
Pogerne und dem Kreuzkrug
○ △ [♂ F.
- 2) Dewitz, VI. 284. 12.)
4 C. ♂ ○ u. △ [Z.)
Meiercy, I. 104. 8. Noch
eine Meiercy, die neue
genannt; zus. 654149
□R.
- 3) Dischley, $I\frac{3}{4}$. $34\frac{7}{32}$.
137830 □R.
- 3) Dolgen, IV. 41. 26.
325000 □R. ○ △ [
- 3) Ehrenhof, I. 113.
- 2)* Eichhorst, incl. Rute-
heim, $VI\frac{1}{4}$. $59\frac{18}{32}$.
485144 □R. ○ [
- 2) Friedberg 4 Erbpb.
- 2) Friedrichsfelde
- 3) Friedrichshof, 216. 28.
- 2)* Friedrichshof, II. 52. 13.
210722 □R.
- 2)* Gahlenbeck, $VI\frac{1}{4}$. 30.
19. 908279 □R. ○ △ [
- 2)* Ganzkow, VII. 73. 18.
458216 □R. ○ ♂ [
- 2)* Gehren, V. 66. 16.
461000 □R. 2 Erbpb.
○ △
- f. Leppin.
- Baron Ferd. v. Langermann-
Erlenkamp (1).
- Kammerherr Franz von Wal-
dau, Ritter des Königl.
Preuß. St. Johanniter-
Ordens.
- f. Domainen des Amtes
Stargard.
- Amtsraths Gottlob Rud.
Wilhelm Nauck, Erben.
- f. Domainen des Amtes
Feldberg.
- f. Cabinetsamt.
- Drost u. Kammerherr Carl
v. Engel ($\frac{1}{2}$).
- f. Brohm.
- f. Domainen des Amtes
Feldberg.
- f. Cabinetsamt.
- Kammerherr Adalbert von
Gundlach.
- Landrath Georg Alexander
Wolfgang von Rieben.
[
- August Georg Carl von
Michael (1).
- Landrath Georg Alexander
Wolfg. von Rieben. ($\frac{1}{2}$).

- 2) * Genzkow, VII. 112.
12. 401000 □R. ○ [
- 2) Georginenau, I $\frac{1}{2}$. 64.
29. 163158 □R.
- 3) * Gevezin, III. 34 $\frac{2}{3}$ 32 S.
280,041 □R. ○ [
- 3) Glambeck, 135. 2.
- 2) * Glocksin, III. 86. 4.
212461 □R. ○ [
- 2) * Godenswege, III. 73.
14. 270163 □R.
- 2) * Göhren, IV. 20. 25.
343408 □R., (da 1 $\frac{1}{3}$ $\frac{3}{2}$
Ess. an die Stadt Wol-
degk abgetreten worden,
mit welchen dieselbe im
rittersch. Hufen-Cataster
aufgeführt ist). ○ Ω [Z.
- 1) * Gramzow, 310067 □R.
I $\frac{3}{4}$. 46. 24.
- 2) * Groß Daberkow, IV. 234.
31. 474779 □R. incl.
26077 □R. geistl. Grund-
stücke, die nicht im Hufen-
stande begriffen, vielmehr
als immün davon abge-
schlagen sind. ○ Δ [
- 2) * Groß Milzow, V. 222.
15. 336012 □R.
- 2) Groß Schönfeld, IV.
71. 24. 339000 □R.
Δ u. [
- 2) Hasenkrug, auch Neue-
krug Δ
- 2) Heinrichswalde, I. 207. 26.
- 2) Hellfeld

Carl Bernhard Ulrich von
Behrs Lehnserbe. (2).

Joh. Christ. Herm. Graf von
Schwerin, Inhaber des
eisernen Kreuzes erster Kl.
Ritter d. Kön. Preuß. St.
Johanniter- u. d. roth. Ad-
lerordens 2r Kl. mit dem
Stern mit Eichenlaub.

Friedr. Adolph Carl Pogge.

f. Cabinetsrath.

Domainenrath Phil. Seip.

Friedrich Wilhelm August
von Lücken.

Joh. Christoph Hermann
Graf von Schwerin, In-
haber 2c., Ritter 2c. wie
oben.

Carl Wilhelm Hübner.

Joh. Christoph Hermann
Graf von Schwerin, In-
haber 2c., Ritter 2c. wie
oben.

Ulrich Otto von Dewitz.

f. Domainen des Amtes
Feldberg.

f. Groß Milzow.

f. Brohm.

f. Trollenhagen.

- 2) * Helpt, V. 173. 29. 581000 □ R. ⊙ Ω Δ [
- 2) Hoffelde, 295. 29. 93000 □ R.
- 2) * Hohenmin, I $\frac{3}{4}$. 74. 16 168934 □ R.
- 3) Hohenzieritz, VII. 122. 28. 612000 □ R. ○ Δ ♂ [F.
- 2) * Holzendorf, III. 219. 23. 220740 □ R. 6 B. ○ Ω Δ [♂
- 2) * Horns-Hurrah IV. 9 $\frac{3}{2}$ 437103 □ R. nebst der Meierei Blüchers - Vorwärts
- 2) * Jazke, VI $\frac{3}{4}$. 13. 16. incl. der Meierei, jedoch mit Ausschluß von 497 $\frac{1}{16}$ Schfn. steuerfreier geistl. Ländereien. 523862 □ R. 2 Erbpb. ⊙ Δ [Ω
- 2) * Jhlenfeld, V. 271. 19. 411740 □ R. ○ ∪ [
- 2) Johannisberg Z.
- 1) Kalitz
- 2) * Kl. Milzow od. Wüsten Milzow (nicht vermessen)
- 2) * Kloßow, VI $\frac{1}{2}$. 52. 30. 514542 □ R. 2 B. ○ [Ω
- 2) * Kloster
- 3) Koldenhof, I. 28. 25. 139000 □ R. Δ E.
- 2) * Kotelow, V $\frac{1}{2}$. 74. 10. 645165 □ R. 5 B. 1 C ⊙ ∪ [♂ Sm.
- Ulrich Otto von Dewitz.
- f. Gr. Schönfeld. Domainen des Amtes Feldberg.
- Georg Barnewitz.
- f. Cabinetsamt.
- Ulrich Otto von Dewitz.
- Joh. Christoph Herm. Graf von Schwerin, Inhaber 2c. Ritter 2c. wie Seite 155.
- Juliana v. Genskow, verwittwete von Genskow.
- Amtshauptm. Aug. Hans Fr. Alexand. v. Michaeli.
- f. Wittenborn.
- f. Daänenwalde. Pächter: Schröder.
- f. Groß Milzow.
- Hauptmann Franz v. Bülow. Pächter Pogges Erben.
- f. Salow.
- f. Domainen des Amtes Feldberg.
- Kammerjunker Carl von Verzen.

2) * Krappmühle bei Neu-
brandenburg mit Perti-
nenzien, zum Mecklenb.
Schwer. Gute Chemnitz
nach Erbpachtrecht ge-
hörig. 9086 □R.

A. Leopold Rhode.
Die Landeshoheit, Lehns-
herrlichkeit u. Obergerichts-
barkeit über die Krapp-
mühle ist 1820 von Meckl.
Schwerin an Meckl. Stre-
litz abgetreten. Das Amt
Stargard erhebt daselbst
die Steuern, so wie die
Recruten.

2) * Kreckow, V. 60. 8.
299000 □R. 2 Erbpb.
○ Ω Δ u. [

Joh. Christ. Herm. Graf von
Schwerin, Inhaber 2c.
Ritter 2c. wie Seite 155.

1) Kreuzkrug ♂
3) * Krumbek, ist anstatt
d. Gutes Zippelow (s. Ca-
binetsamt) u. mit Ueber-
nahme dessen Steuerbei-
trages v. II. 7. 26. im J.
1825 unter die Zahl d. rit-
terschaftl. Güter aufge-
nommen. 528,064 □R.

f. Dannenwalde.
Oberhauptmann Otto Ernst
Carl Hellmuth v. Dewitz,
Ritter des Kön. Preuß.
St. Johanniter-Ordens
und des Rothen Adler-
Ordens 3ter Klasse.

2) * Leppin, VII. 21 $\frac{18}{32}$.
446890 □R. ○ Ω Δ [

Geheimer Justizrath Jas-
par Joach. Bernh. Wilh.
v. Vertzen. Ritter des
Königl. Preuß. St. Jo-
hanniter-Ordens. (1.)

2) * Lichtenberg, V. 108.
30. Meierei, II. 11. 2.
○ Ω [Z. R. 572136
□R.; es sind jedoch 300
□R. in dem Directorial-
feld-Register zu viel sum-
mirt, welche von obiger
Summe abgehen.

Friedrich Meinke.

2) Liebeck, Meierei.

f. Brohm.

2) * Liepen, III. 291. 24.
253704 □R. ○

Dr. Schrader. ($\frac{1}{2}$.)

- 2) Luisenhof, I. 166. 1. f. Neuentkirchen.
 2) * Lübbersdorf, VII. 208. Wilhelm von Verzen auf
 14. 592967 □ R. 2 Erbpb. Barsdorf.
 U O [
- 2) * Maßdorf, III. 11 $\frac{1}{3}$ $\frac{1}{2}$. Otto Jürgens.
 215599 □ R. [
- 2) * Mildenitz, VII. 16. 1. Joh. Christ. Herm. Graf von
 467374 □ R. 2 Erbpb. Schwerin, Inhaber 2c.
 O Δ Ritter 2c. wie Seite 155.
- 2) * Möllenbeck, IV. 184. Klosterhauptman Kammer-
 3. 322205 □ R. O [herr Carl Aug. v. Bork.
 2) u. 3) * Reddemin, V $\frac{1}{2}$. 24. Kammerherr Gustav von
 32. 388410 □ R. O O [Verzens Lehnserben. ($\frac{1}{2}$)
 2) Neue Krug, f. Hasenkrug f. Groß Milzow.
 2) Neuentkirchen, mit Loui- Ernst von Berg.
 senhof, VIII. 244. 17.
 643200 □ R. O O [Z.
- 2) Reuhof, 2 B. f. Brunn.
 1) Reutornow f. Tornow.
 2) * Reverin, V. 40. 2. Kammerherr Herm. August
 413969 □ R. O O [Z. von Behr = Regendank.
 2) Ronnenmühle f. Domainen d. Amtes Strelitz
 2) Verzenhof, 234. 4. f. Helpt.
 3) Oldendorf, V. 70. 29. f. Domainen des Amtes
 292000 □ R. Feldberg.
 2) Pleetz, V. 274. 2. Erb = Landmarschall Graf
 343293 □ R. U O Friedr. v. Sahn. Päch-
 ter Runge.
- 2) * Podewall, II. 162. Carl Ludwig Ernst Hoth.
 $\frac{2.5}{3.2}$. 185985 □ R. Z. O
- 1) Polzermühle U f. Dannenwalde.
 1) Pözerne, III. 7. 20. f. Dannenwalde.
 488018 □ R.
- 3) Prillwitz, II. 190. 25. f. Cabinetsamt.
 460000 □ R. O Z. [♂
- 2) * Quadenschönfeld, Mei- Eduard von Warburg, des
 erei, VI. 67. 26. 480000 Kön. Preuß. St. Johan-
 □ R. O [Z. O niter = Ordens Ritter.
 1) Qualzow, Meierei f. Barsdorf.
 2) * Ramelow, IV. 75 $\frac{1}{3}$ $\frac{1}{2}$. Carl Hoth. Pächter Lemcke.
 410282 □ R. ♂ ♀

- 2) * Rattay, Meierei, und Charlottenhof, VII. 101. 30. 520016 □R. 5 B. ○ Ω [
- 2) Rehberg, III. 21. 322389 □R. ○ △ △ [
- 2) Riepfe, I. 128. 9.
- 1) Ringsleben, I. 196. 7. Z. R.
- 2) Rödlin, IV. 42. 26. 868000 □R. ○ △ ∪ Z. R.
- 2) Rödliner G.
- 2) Roga, VII. 4. 24. 423539 □R. 4 Erbpachtbauern. ○ ∪ [
- 2) * Roggenhagen, IX. 6. 4. 756299 □R. ○ Ω [
- 2) Rohrkrug, △ Ω
- 3) * Rossow, III. 138. 20. 223562 □R. ○ ♂
- 2) Rothehaus
- 2) Rutheim, I. 13. 29.
- 2) * Sadelkow, VI. 115. 30. 336700 □R. ○ Ω △ und [
- 2) * Salow, X. 61. 19. 565632 □R. ○ ♂ [Z.
- 2) Sandhagen, III. 78. 20. 260000 □R. 12 B. u. C. ○ Ω [
- Ehemaliger Klockowscher Antheil, 205. 17. 61256 □R., welcher aus drei Höfen c. p. besteht.
- Vice-Landmarschall u. Kammerherr Adolph Friedrich Carl von Vertzen.
- f. Domainen des Amtes Feldberg.
- f. Cammin.
- f. Tornow.
- f. Domainen des Amtes Feldberg.
- f. Rödlin.
- Erb-Landmarschall Graf Friedr. von Zahn. (2.)
- Friedrich Adolph Diedrich von Dewitz. ($\frac{2}{3}$)
- Pächter Joh. August Carl Mercker.
- f. Gahlenbeck. Krüger und Müller Julius Fr. Witt. Aug. Friedr. Peters ($\frac{1}{4}$)
- f. Lichtenberg.
- f. Eichhorst.
- Carl August Ludw. Ernst von Arenstorff (2).
- Wilhelm von Vertzen.
- Kirchenöconomie zu Friedland (1).
- Carl Friedr. Wilh. Rohrbeck, Besitzer zweier Höfe, und Joh. Rohrbeck, Besitzer des dritten Hofes.

- 3) Sandmühle, S. U
- 2) Scharnhorst
- 2) Schills-Bersteck
- 2) * Schönhausen, V³/₄.
426864 □R. ○ Ω Δ
Z. [4 Erbpb.
- 2) Schönhoff
- 2) Schwanbeck, VI³/₄. 2.
25 M. 534663 □R. 11
Erbpb. ○ Ω Δ u. [
- 2) Schwichtenberg, III. 229.
6. 287600 □R. 8 B. 5 C.
○ Ω Δ [
- 2) Sophienhorst, I. 1. 5.
- 2) * Staven, steuert von V.
154. 24. und ist noch
nicht vermessen. ○ [
- 2) * Stolpe, III. 17. 12.
225000 □R.
- 2) Stubbenkrug, jetzt Carlshof
- 1) * Tornow, VI. 58. 13.
1,201579 □R. incl.
Kingsleben. 2 C. ○ U
Δ [♂
- 2) Tornowshof, Meierei,
I. 64. 27.
- 2) * Trollenhagen, VII. 44.
3. 446924 □R. ○ Ω [
- 2) * Ulrichshof, I. 49. 8.
65296 □R.
- 3) Usadel, III. 60. 244000
□R. Δ
- 3) — U auch Nonnen-
mühle
- f. Cabinetsamt.
- f. Mildenitz.
- f. Kreckow.
- Johann Heinrich Ludwig
Erdmann von Michael.
- f. Brechen.
- Stadt Friedland (4).
- Stadtcämmerei zu Fried-
land.
- f. Helpt.
- Domainenrath Phil. Seip.
- Hellmuth von Warburg.
- f. Godenswege.
- Friedr. Georg von Buchs
Lehnserben.
- f. Wittenhagen.
- Wilhelm von Roch's Erben.
- f. Groß Milzow.
- f. Domainen des Amtes
Strelitz.

- 2) * Voigtsdorf, VI. 19 $\frac{3}{2}$.
364545 □R. incl. $\frac{1}{4}$
Pfarrhufe △ u. [
- 1) Vorheide, I. 72. 22. f. Rehberg. Domainen des Amtes Feldberg.
- 2) u. 3) Waskendorf, I. 200. f. Domainen des Amtes Feldberg.
11. 271000 □R. ○ [
- 3) Weissdin, III. 132. 28. f. Cabinetsamt.
891000 □R. ○ △ [
- 3) Wendfeld, I. 235. 13. f. Cabinetsamt.
- 3) Wilhelminenhof f. Domainen des Amtes Strelitz.
- 2) * Wittenborn, 396489
□R. R. Z. ○ davon
I. 223. 13. 206783 □R.
— * Galenbeck'scher Antheil
I. 215. 15. 189706 □R.
Z. R. f. Galenbeck.
- 2) * Wittenhagen incl. Torz-
nowhoff, IV. 3. 25. 318706
□R. ○ Ω [Carl Emil Selle.
- 2) * Brechen mit der Meie-
rei Schönhoff. IV. 150.
312481 □R. ○ Z. [Hofrath u. Stadtrichter Carl
Ludw. Seip zu Friedland.
- 1) Wüsten Milzow f. Klein Milzow.
- 2) Zahren f. Warsdorf.

Verzeichniß der Städte und Flecken

im
Herzogthum Mecklenburg-Strelitz
und der vom Advent 1847 bis dahin 1848 Geborenen
Gestorbenen, Copulirten und Confirmirten.

Not. Die mit Schwabacher Schrift gedruckten Handwerker sind von der Landesherrschaft mit der Zunftgerechtigkeit privilegirt.

Die **Residenzstadt Neustrelitz** enthält 350 zu Stadtrecht liegende Wohnhäuser; außerdem das Schloß nebst den auf der Schloßfreiheit, der Burg und dem Bauhofe befindlichen Häusern und Gebäuden; das Collegienhaus, die Stadtkirche, das Schulhaus, das Mädchen-Schulhaus, das Waisenhaus, das Hospital, das neue Hospital, das Schützenhaus, zwei Badehäuser, zwei Bleichwohnungen und andre Gebäude, auch den Wildmeisterhof und die Fasanerie.

Der im Novbr. 1848 geschehenen Zählung zufolge beträgt die Gesamtbevölkerung der Stadt:

1574 Männer.	1552 Frauen.
1395 Söhne.	1457 Töchter.
293 Gesellen.	
158 Lehrlinge.	
200 männl. Dienstboten.	615 weibl. Dienstboten.
3620	3624

= 7244.

Als nicht hieher gehörig sind anzusehen:

	männl.	weibl.	männl.	weibl.	zus.
a. das Bundescontingent . . .	462	—			7244
b. das Schauspieler-Personal . Angehörige	14	14			
c. fremde Bediente.	19	29			1617
d. fremde Schüler	510	490	1072	545	
					= 5627

welche zur Stadt gehören.

11 jüdische Familien enthalten 45 Personen, welche mitgerechnet sind.

⊙ ⊙ 7 ♂ ♀ ∪ ∞ ∞ ∞ ∞. Der Cämmerei gehört der Hof Torwitz; 40 Ackerparcellen und die Wiesen bei Torwitz gehören zur Stadt.

In derselben wohnen 9 Aerzte, 1 Wundarzt 1r Klasse, 2 Apotheker, 3 Barbieri, 2 Wittwen, 22 Bäcker, von denen 16 backen und 5 Wittwen, von denen eine bäckt, 1 Baumeister, 1 Wegebaumeister, 2 Bauconducteure, 2 Bierfabrikanten, 5 Böttcher, 13 Branntweinbrenner und Bierbrauer, 5 Buchbinder, 2 Buchdrucker, 1 Buch- und Musikalienhändler, 3 Bächsenmacher, 3 Conditoren und 1 Wittwe, 1 Dachdecker, 1 Dammastweber, 4 Drechsler, 1 Fischer, 41 Fuhrleute, 2 Gärtner, 14 Garnweber, 4 Wittwen, 2 Gastwirthe 1er, 7 Gastwirthe 2er Klasse, 1 Ginghamweber, 5 Glaser, von denen einer nicht mehr arbeitet, 3 Goldschmiede, 7 Grobschmiede, 1 Wittwe, 2 Gürtler, 6 jüdische Handelsleute, von denen 2 Wechselgeschäfte treiben und 3 Wittwen, 2 Handschuhmacher, 4 Hebammen, 1 Hutmacher, 1 Ingenieur, 1 Kammacher, 18 Kaufleute, 1 Kupferstich- und Kunsthändler, 3 Klempner, 1 Wittwe, 1 Knopfmacher und 1 Wwe. 4 Kornhändler, 2 Korbmacher, 1 Kupferschmidt u. Spritzenbauer, 4 Kürschner, 1 Lederhändler, 2 Linnenbleicher, 2 Portrait-, 4 Stubenmaler, 1 Tapezier, 4 Maurer, 2 Müller, 5 Nagelschmiede und 1 Wittwe, 1 Orgelbauer und Instrumentenmacher, 3 Parasolmacher, 2 Perückenmacher, 11 Putzmacherinnen, 1 Restaurateur, 4 Sattler, 1 Schwammfabrikant, 19 Schenkwirthe und Herbergirer, 7 Schlächter, 1 Wittwe und 3 Freimeister, 1 Schleifer, 18 Schlösser und 2 Wittwen, 43 Schneideramtsmeister, 5 Wittwen, 2 Altflicker, 2 Schönfärber, 1 Schornsteinfeger, 53 Schuhmacher, 14 Wittwen, 6 Freimeister, 5 Altflicker, 3 Seifensieder u. Lichtzieher, 1 Seiler u. 1 Wittwe, 1 Sporer, 4 Stellmacher, 3 Wittwen, 2 Steindämmer, 4 Steinhauer, 5 Stuhlmacher, 1 Tabacksfabrikant, 3 Thierärzte, 24 Tischler, 3 Wittwen, 5 Freimeister, 1 Topfbinder, 6 Töpfer, 5 Uhrmacher, 1 Vergolder, 1 Wittwe, 1 Victualienhändler, 1 Weinhändler, 2 Zimmermeister, 1 Zinngießer.

Die **Vorderstadt Neubrandenburg** hatte im Monat Octbr. 1845 6565, im Juli 1848 6639 Einwohner.

Innerhalb der Stadt sind volle Häuser 259

- - - - dreiviertel - 6

- - - - halbe - 146

- - - - viertel - 196

- - - - achtel - 37

————— 644

Außerhalb der Ringmauern der Stadt

volle Häuser 2

halbe - 2

bewohnbare Gartenhäuser 6

————— 10

zusammen 654 Häuser,

ohne die Großherzoglichen Haupt- und Nebengebäude und ohne die Kirchen-, Schul- und sonstigen öffentlichen städtischen Gebäude.

Vor den Thoren sind 98 Scheunen.

Es befinden sich in der Stadt 63 Ackerleute, 1 Apotheker, und 1 Wittwe, 29 Bäcker und 3 Wittwen, 1 Bildhauer, 10 Böttcher und 3 Wittwen, 1 Büchsenmacher, 24 Branntweinbrenner, 17 Brauer, 5 Buchbinder, 2 Buchdrucker, 2 Buchhändler, 2 Conditoren, 1 Wittwe, 1 Dammastweber, 9 Drechsler, 2 Essigbrauer, 2 Färber, 1 Feilenhauer, 1 Fischer, 1 Friseur, 3 Gärtner, 2 größere u. 14 kleinere Gastwirthe, 6 Glaser, 4 Goldschmiede, 4 Gürtler, 2 Gelbgießer, 19 Häker und 1 Wittwe, 2 Freihaken, 3 Handschuhmacher, 12 Hufschmiede, 5 Hutmacher u. 1 Wittwe, 1 Instrumentenmacher, 1 Instrumentenstimmer, 5 Kammacher, 32 Kaufleute und 1 Wittwe, 1 Kunsthändler, 3 Kleinbinder, und 1 Wittwe, 12 Kleinschmiede, 2 Freimeister, 4 Klemptner, 4 Knopfmacher und 1 Wittwe, 2 Korbmacher, 3 Kürschner, 5 Kupferschmiede, 3 Lackierer, 2 Lederhändler, 5 Lohgärber, 6 Maler, 4 Maurer, 1 Messerschmidt, 2 Nagelschmiede, 1 Radler, 16 Pantoffelmacher, 1 Posamentirer, 1 Rademacher, 3 Restaurateure, 13 Sattler, 1 Freimsir., 1 Sporer, 20 Schlächter, 2 Freimeister, 2 Schleifer, 1 Wittwe, 53 Schneider, 4 Freimeister, 5 Wittwen, 5 concessionierte Schneiderinnen, 1 Schornsteinfeger, 105 Schuhmacher, 1 Wittwe und 5 Freimeister, 3 Seifen-

sieder, 5 Seiler, 11 Stellmacher, 3 Stuhlmacher, 21 Tischler, 2 Wittwen und 5 Freimeister, 6 Töpfer, 1 Wwe., 8 Tuchmacher, 3 Uhrmacher, 24 Weber, 1 Wittwe, 3 Weinhändler, 6 Weißgerber, 11 Wundärzte, 2 Zeugschmiede, 3 Zimmermeister, 3 Zinngießer.

In der Stadt sind Tabacksfabriken der Fabrikanten Rhode und der Wittwe Kraatz, und 2 Rattundruckereien, des Schönfärbers Dreyer und Mensing.

Der Stadt gehören: a) das Liepzer Bruch nebst den dazu gehörigen Gebäuden, der Nonnenhof genannt, welches einen Flächeninhalt von 278432 □R. hat und an den Pächter Drewes zu Krickow verpachtet ist. b) Die hinterste Mühle $\text{O} 3$, nebst der Schneide- und Delmühle hat der Müller Friedrichs in Pacht. c) Die Lohmühle vor dem Stargardschen Thore ist an die Schuhmachergunft verpachtet. d) Die Papiermühle besitzt der Papierfabrikant Wilhelm Krüger in Erbpacht.

An Feuerlöschungsanstalten: 5 große und 1 kleine Spritze, 2 Tragspritzen, 653 lederne Feuereimer, 32 Feuerleitern, 22 Sturmfässer, 29 Feuerhaken.

Die Stadt hat 27 öffentliche und 388 Privatbrunnen.

Friedland hat 503 Häuser und darunter 196 $\frac{3}{4}$ Erben. Vor den Thoren befinden sich 169 Scheunen. Der Cämmerei gehört das ritterschaftliche Gut Schwichtenberg und die Mecklenburgische Kavel an der Pommerischen Gränze, so wie der Stadtverwalterhof zu Friedland, und der Stadt das ritterschaftliche Gut Schwanzbeck, der Kirchenöconomie aber das Gut Sandhagen. Die Menschenzahl war im ganzen Umfange der Stadt nach der Zählung von 1845 4872; nach der im Juli 1848 4892. Es wohnen in der Stadt:

1 Apotheker, 55 Bäcker, 5 Bötcher, 2 Buchbinder, 1 Buchhändler, 7 Drechsler, 2 Färber, 1 Fischer, 1 Gärtner, 2 größere Gastwirthe, 1 Gelbgießer, 4 Glaser, 2 Goldschmiede, 1 Handschuhmacher, 6 Herbergirer, 3 Hutmacher, 14 Kaufleute, 2 Kesselflicker, 2 Klempner, 1 Kammacher, 1 Knopfmacher, 2 Korbmacher, 2 Kürschner, 3 Kupferschmiede, 2 Leinbleicher,

2 Lohgärber, 5 Maler, 5 Maurer, 1 Messerschmidt, 5 Müller, 1 Nadler, 4 Nagelschmiede, 14 Riemer und Sattler, 25 Schlächter, 6 Schlösser, 10 Schmiede, 42 Schneider, 1 Schornsteinfeger, 72 Schuhmacher, 1 Seisensieder, 5 Seiler, 8 Stell- und Rademacher, 3 Stuhlmacher, 3 Thierärzte, 13 Tischler, 5 Töpfer, 12 Tuchmacher, 4 Uhrmacher, 19 Weber, 1 Weinhändler, 3 Weißgärber, 4 Wundärzte, 1 Ziegler, 4 Zimmermeister, 1 Zinngießer.

An Feuerlöschungsanstalten sind vorhanden: 4 große metallne Spritzen, 1 metallne Tragespritze, 556 lederne Eimer, 30 Feuerleitern, 24 Feuerhaken und eben so viele Rufen und Schleifen. Außer der auf dem Markte befindlichen Wasserkunst sind 21 öffentliche und 218 Privatbrunnen vorhanden. Die Stadt besitzt ferner 1 U, Müller Kohlmeß, 4 O, Grefrath, Will, Schramm und Drühl, eine Walkmühle, Ritow, eine Kalk- und Ziegelbrennerei, Schädler.

Woldegk hat 299 Häuser in 116½ Erben. Die Menschenzahl war nach der Zählung vom October 1845 2464; nach der im Juli 1848 2540.

In der Stadt wohnen: 1 Apotheker, 16 Bäcker, 1 Barbier, 7 Böttcher und 1 Wittwe, 1 Büchsenmacher, 1 Buchbinder, 7 Drechsler, 1 Fischer, 4 Glaser, 1 Goldschmidt, 6 Grobschmiede, 1 Handschuhmacher, 2 Hutmacher, 6 Kaufleute, 1 Wittwe, 4 Kleinschmiede, 3 Wittwen, 1 Klempner, 1 Knopfmacher, 1 Kürschner, 2 Ledertauer, 1 Maler, 3 Maurer, 7 Müller, 2 Nadler, 1 Nagelschmidt, 9 Sattler, 5 Schlächter, 17 Schneider, 1 Schornsteinfeger, 1 Siebmacher, 2 Schönfärber und 1 Wittwe, 60 Schuhmacher, 3 Seiler, 3 Stell- und Rademacher, 1 Stuhlmacher, 10 Tischler, 5 Töpfer, 2 Tuchmacher, 2 Wittwen, 17 Weber und 2 Wittwen, 2 Weißgärber, 2 Zimmermeister.

1 Lohmühle, 7 Windmühlen: 5 entrichten ihre Grundpacht an die Kämmererei, die beiden andern an die Kirchenöconomie. 1) Friedrich Regendant. 2) Friedrich Budde. 3) Friedrich Dietendewahl. 4) Theodor Budde. 5) Ferdinand Bremer. 6) Christoph Budde. 7) Friedr. Budde. Pächter der Stadziegelci, Gundlach.

Strelitz hat mit Einschluß der Amtsfreiheit und des Bauhofes 382 Häuser, mit Ausschluß derselben aber 319 Häuser, worunter 43 ganze, 160 halbe und 116 viertel Erben. ☉ F. Nach der im Monat October 1845 vorgenommenen Zählung betrug die Seelenzahl auf dem Stadtgebiete 2721 christlicher und 340 jüdischer Religion; nach der im Juli 1848 3309. Der Cämmerei gehören die Vorwerke Marly und Leutwitz und ist ersteres an Friedrich Bühring, letzteres an Friedrich Schumann verpachtet.

In der Stadt wohnen: 1 Apotheker, 2 Barbier, 1 Wittwe, 21 Bäcker, 2 Böttcher, 1 Freimeister, 1 Wittwe, 1 Buchbinder, 1 Bürstenbinder-Wittwe, 3 Drechsler, 1 Färber und 1 Wittwe, 1 Fischer, 3 Glaser, 14 Grobschmiede, worunter 3 Wittwen, 1 Gürtler, 3 Handschuhmacher, worunter 2 Weißgärber, 18 Haker, 1 Hutmacher, 5 Kleinschmiede und 1 Uhrmacherwittwe, 1 Klemptner, 1 Kupferschmidt, 1 Wittwe, 2 Kürschner, 4 Lohgärber, 2 christliche Manufacturwaarenhändler, 4 Maurer, 1 Müller, 2 Nagelschmiede, 1 Pantoffelmacher, 1 Perückenmacher, 1 Pfeifenmacher, 1 Raschmacher, 4 Sattler, 14 Schlächter, worunter 3 Wittwen, 2 Scheerschleifer, 28 Schneider, 1 Schornsteinfeger, 57 Schuhmacher, 7 Wittwen und 2 Frmr., 2 Seifensieder, 2 Seiler, worunter 1 Wittwe, 3 Stell- und Rademacher, 1 Strumpfwirker, 3 Stuhlmacher, 9 Tischler, 1 Wittwe und 3 Freimeister, 3 Töpfer, 2 Tuchmacher, 1 Tuchdecaueur, 1 Tuchscheerer, 1 Wappenstecher, 17 Weber, worunter 1 Wittwe, 1 Weinhändler, 1 Zimmermeister.

In der Stadt sind 1 Wachsbleiche und Wachslichtfabrik, (von P. Liepmann's Söhne), 2 Tabacksfabriken, 1 Cigarrenfabrik, 1 Ledermanufactur, 2 Wattenfabriken. Die eine Tabacksfabrik hat der Bürger W. Perche, die andere, so wie die Ledermanufactur, Philipp Carl Willert; die Cigarrenfabrik G. Albrecht, 1 Wattenfabrik gehört Samuel Leopold Löwenthal, die andere dem Schneidermeister Georg Granzow.

Die Cämmerei hat eine Ziegelei; Ziegler: Johann Nicola. Die Mühlen in und vor der Stadt gehören dem Mühlenmeister Albert Lehmann.

Fürstenberg hatte vor dem letzten Brande am 26. Mai 1807 242 Häuser, nämlich 77 ganze, 119 halbe Häuser und 46 Buden. Nach Abrechnung der Baustellen und der unbewohnten öffentlichen Gebäude sind gegenwärtig 250 Häuser vorhanden. Im October 1845 war die Zahl der Christen 2106, die Zahl der Juden 246 im Juli 1848 2232 Christen und 255 Juden.

Es wohnen in der Stadt: 36 Ackerleute, von denen 3 ohne sonstigen Betrieb, 1 Apotheker, 6 Bäcker und 1 Wittwe, 4 Böttcher und 1 Wittwe, 5 Branntweinbrenner, 6 Brauer, 1 Buchbinder, 1 Büchsenmacher, welcher zugleich Graveur ist, 1 Chirurgus erster und 2 Chirurgen zweiter Klasse, 3 Drechsler, 2 Essigbrauer, 2 Fischer, 4 größere Gastwirthe, 7 kleinere Gast- und Schenkwirthe 1 Gärtner, 1 Glaser, welcher zugleich Spiegelhändler und Goldleistenfabrikant ist, 1 Goldarbeiter, 1 Grüzmüller, 1 Haackzünfeler, 1 Wittwe, 1 Handschuhmacher, 3 Hebammen, 7 Pferdehändler, 5 Fuß-, Waffen- und Grobschmiede, 1 Galanteriehändler, 12 Kramer und Kaufleute, von denen 1 mit Mühlensteine handelt, 1 Kesselflicker, 6 Kleinschmiede, 1 Klempner, 1 Korbmacher, 2 Kürschner, deren einer zugleich eine Watten-Fabrik hat, 1 Kupferschmidt, 2 Lederthauer, 1 Maurer, 1 Mehlhändler, 3 Müller, 1 Musikus, 1 Nagelschmidt, 1 Bwe., 4 Pantoffelmacher, 3 Sattler und 1 Wittwe, 2 Schiffbaumeister, 68 Schiffer, 4 Scharren- u. 3 Haus-schlächter, 1 Schleifer, 16 Schneider, 1 Schön- und Schwarzfärber, 1 Schornsteinfeger, 29 Schuhmacher, 1 Seifensieder, 3 Seiler, 5 Stellmacher, 2 Stuhlmacher, 1 Tabacksfabrik., 10 Tischler, 2 Töpfer, 18 Tuchmacher, 2 Tuchscheerer, 1 Uhrenhändler, 1 Uhrmacher, 7 Weber, 1 Weißgärber, 2 Zimmermeister.

Bei der Stadt sind 6 Wassermühlen, worunter 2 Mahlmühlen, 1 Schneide-, 1 Koh- u. 1 Dünger-Gypsmühle, 1 Walk-, Spinn- u. Scheermaschine, ferner 1 Windmühle zum Mahlen von Dünger-Gyps. Am See Bahlen befindet sich ein dem Kaufmann Ehrich gehöriger Kalkofen, ein zweiter gehört dem Kaufmann Werner. In der Stadt sind 10 öffentliche und 73 Privatbrunnen.

Vor dem Zehdenicker Thore befinden sich 50 Scheunen.

An Feuerspritzen hat Fürstenberg: 3 große und 1 kleine Spritze.

Wesenberg hat 198 Häuser und unter diesen 102 Erben. Vor den Thoren sind 75 Scheunen. ☉ Die Menschenzahl betrug nach der im October 1845 vorgenommenen Zählung 1650; im Juli 1848 1475, von denen auf dem Amtsgebiete, wozu 5 Häuser und eine Wassermühle gehören, 38 wohnen. Die Cämmerei hat eine Kalkbrennerei. Die auf städtischem Gebiete belegene Walkmühle gehört der Wesenberger Tuchmacherzunft, die Ziegelei der Stadtcämmerei, der vor dem märkischen Thore an der Havel neuerbaute Steinkalkofen gehört dem Kalkbrenner Karl Thiede. Nach der im Jahre 1837 vorgenommenen ungefähren Berechnung enthält das Stadtgebiet 1,363,789 □ Ruthen. ∞

Es wohnen hier: 46 Ackerleute, von denen 18 ohne sonstigen Betrieb sind. 1 Apotheker, der auch mit Materialwaaren und Wein handelt, 2 Barbierer, 12 Bäcker, 6 Böttcher, 1 Chirurgus 2r Classe, 2 Kunstdrechsler, 1 Fischer, 4 Gastwirthe, 2 Glaser, 9 Grobschmiede, 1 Grüzmilller, 1 Hebamme, 2 Hutmacher, worunter 1 Freimeister, 1 Kornhändler, 1 Maler und Tapezier, 2 Herbergirer, 4 Kaufleute christlicher und 2 Hausleute jüdischer Religion, 2 Kesselflicker, 3 Krämer, 2 Maurer, 1 Müller, 1 Nagelschmidt, 1 Schön- und Schwarzfärber, 1 Sattler, 3 Schlächter, 1 Schleifer, 2 Schlösser, 19 Schneider, 62 Schuhmacher, worunter 4 Wittwen, 1 Schornsteinfeger, 2 Schutzjuden, 1 Seiler, 6 Stell- und Rademacher, 1 Schiffer, 1 Stuhlmacher, 5 Tischler, 2 Töpfer, 35 Tuchmacher, 2 Tuchscheerer, 1 Uhrmacher, 9 Weber u. 1 Wwe., 1 Streich- und Schwefelholzfabrikant, 1 Ziegler, 1 Zimmermann und 1 Kalkbrenner. Einer der beiden Schutzjuden hat einen offenen Laden.

In der Stadt sind 12 öffentliche und 65 Privatbrunnen, 3 große und 3 kleine Feuersprizen, 8 Feuerhaken, 4 Feuerleitern und 8 Wasserküfen auf Schleifen als Feuerlöschungsgeräthschaften.

Stargard hat mit Einschluß der öffentlichen, der Stadt gehörigen Gebäude, so wie des Schulhauses und der Armenhäuser, 180 Häuser. Im October 1845 war die Menschenzahl 1611; im Juli 1848 1680.

In der Stadt sind: 1 Apotheker, 1 Barbier, 1 Buchbinder, 10 Bäcker und 1 Wittwe, 3 Böttcher, 2 Bohrschmiede, 3 Holz- und 1 Horndrechsler, 21 Garn- u. Baumwollenweber, wovon 18 die Profession treiben und 1 Wittwe, 2 Glaser, 3 Grobschmiede, 5 Häker, 5 Krämer, 1 Kürschner, 1 Kupferschmidt, 1 Lohgärber, 2 Maler, 2 Maurermeister, 2 Nagelschmiede, 1 Raschmacher, 6 Sattler, 1 Wittwe, 4 Schlächter, 1 Schleifer, 6 Schlosser, 20 Schneider, 1 Schornsteinfeger, 2 Schön- und Schwarzfärber, 39 Schuhmacher, von denen 10 die Profession nicht treiben, auch 1 Wittwe, 3 Seiler, 3 Stellmacher, 1 Stadtmusicus, 10 Tischler, worunter 1 Freimeister, 4 Töpfer, 33 Tuchmacher, 2 Tuchscheerer, 1 Uhrmacher, 1 Weißgärber, 2 Zimmermeister.

Die vor dem Neubrandenburger Thore belegene Walkmühle gehört der Tuchmacherzunft und ist der jetzige Pächter derselben Mühlenmeister Rittgarten.

An Feuerlöschungsgeräthschaften besitzt die Stadt 3 große Sprizen und eine Tragespritze, so wie die nöthigen Feuereimer, Leitern und Wasserküfen.

Der Markt Flecken **Mirow** hat außer den Großherzoglichen Schlössern, wovon das neue zum Landschullehrer-Seminar eingerichtet ist und außer den dazu gehörigen Nebengebäuden, 33 Vollflecker, 19 Halbflecker, und 40 Büdnerstellen. Außer diesen Feuerstellen, wozu noch einige Neben- und Hinterhäuser gehören, sind noch als besondere herrschaftliche Gebäude vorhanden: das Wach- oder Thorhaus, die Pförtnerrei, das Posthaus, die Wohnung der Amts- und Gerichts-Unterbiednten, und an geistlichen Gebäuden: die Kirche

mit der daran erbauten Großherzoglichen Gruft, das Leichenhaus, das Pfarrhaus, das Prediger-Wittwenhaus, das Schulhaus, so wie auch eine jüdische Synagoge, überhaupt 137 Feuerstellen, in welchen zusammen nach der Zählung im October 1845 1589: nach der im Monat Juli 1848 1689 Menschen wohnen. Die jüdische Gemeinde besteht aus 14 Ehemännern, 14 Ehefrauen, 4 Wittwen, 29 Söhnen und 27 Töchtern. ○

Im Flecken wohnen: 1 Apotheker, 64 Arbeitsleute, 7 Bäcker, 1 Barbier, 1 Bleicher, 5 Böttcher, 1 Kürschner, 2 Buchbinder, 1 Drechsler, 2 Kunstdrechsler, 1 Fischer, 8 Fuhrleute, 9 Garnweber und 3 Wittwen, 3 Gastwirthe, 2 Glaser, 1 Goldschmidt, 2 Grobschmiede, 2 Haathändler, 4 Kaufleute christlicher und 5 Kaufleute israelitischer Religion mit offenem und 9 andere ohne offenen Laden, 1 Maurermeister, 1 Musikus, 1 Nagelschmidt, 2 Rade- und Stellmacher, und 2 Wittwen, 4 Sattler u. 1 Wwe., 5 Schlächter, 4 Schlosser, 20 Schneider und 2 Wittwen, 2 Schönfärber, 1 Schornsteinfeger, 20 Schuhmacher und 3 Wittwen, 14 Schutzjuden und 4 Wittwen, 1 Schächter, 1 Seiler, 1 Stuhlmacher, 8 Tischler, 1 Tabacksfabrikant, 4 Töpfer, 1 Tuchmacherwittwe, 1 Uhrmacher, 1 Zimmermeister, 3 Herbergirer, 1 Schenkewirth, 2 Nachtwächter, 19 verheirathete Gesellen.

In der herrschaftlichen Domanial-Brau- und Brennerei wohnen 14 Menschen, und auf der ehemaligen Bauhofsschäferei vor Mirow 6 Eigenthümer.

Der Marktstellen **Feldberg** hat zur Zeit 103 Feuerstellen mit den Einliegerwohnungen. Im October 1845 war die Menschenzahl zu Feldberg und auf der Kalkbrennerei 784, im Monat Juli 1848 812. ○

Es wohnen hier außer dem Amts- Personale; 1 Apotheker, der auch mit Materialwaaren, Wein und Liqueuren handelt, 20 Arbeitsleute, 4 Bauern, 1 Böttcher, 1 Buchbinder, 1 Chirurgus, 1 Dämmer, 2 Drechsler, 1 Färber, 1 Pachtfischer mehrerer Amtsseen, 1 Fischfahrer, 4

Fischfarrer, 1 Gastwirth, 1 Glaser, 1 Grobschmidt,
 16 verheirathete Handwerksgefallen, 1 Hebamme, 1
 Maurer, 1 Nachtwächter, 1 Nagelschmidt, 1 Rade-
 macher, 3 Sattler, 1 Schlächter, 1 Schlösser, 3
 Schneider, 1 Schornsteinfeger, 1 Schulhalter, 4 Schuh-
 macher, 2 zum Handel mit Ellenwaaren concessio-
 nirt Schutzjuden, 1 Seifensieder, 1 Seiler, 3 Tischler, 1
 Töpfer, 2 Tuchmacher, 4 Weber, 2 Zimmermeister.

(Faint, mirrored text from the reverse side of the page, appearing as bleed-through.)

(Faint, mirrored text from the reverse side of the page, appearing as bleed-through.)

**Verzeichniß der vom 1. Advent 1847 bis zum 1. Advent 1848 im Großherzogthum Mecklenburg = Strelitz Geborenen,
Gestorbenen, Copulirten und Confirmirten.**

A. in den Städten und in dem Flecken Mirow.	Geboren			Gestorben			Cop. Paar	Confirmirt			Unter den Geborenen:		Unter den Gestorbenen				
	m.	w.	zufam.	m.	w.	zufam.		m.	w.	zufam.	unehefliche.	Zwifl. Paare.	waren:		f a r b e n:		
												zw. 80-90 J.	zw. 90-100 J.	durch Unglücksf.	d. Selbstm.	an epid. Krankh.	
Neustrelitz, Hofgemeinde — —	13	15	28	15	13	28	9	15	12	27	—	—	2	—	1	—	3
— — Stadtgemeinde — —	86	76	162	68	64	132	31	56	75	131	18	2	8	2	—	—	4
Neubrandenburg und Broda — —	86	90	176	91	92	183	49	59	70	129	38	2	8	1	1	3	1
Friedland — — — —	70	60	130	58	59	117	37	62	46	108	24	3	6	2	—	—	2
Woldegk — — — —	43	38	81	30	28	58	12	25	23	48	5	1	3	1	—	—	—
Strelitz — — — —	64	44	108	50	39	89	34	30	44	74	22	2	4	—	—	—	—
Stargard nebst der Burg, dem Bauhof und Kl. Hagen — —	20	29	49	30	34	64	12	14	17	31	3	2	1	1	1	—	—
Fürstenberg — — — —	41	45	86	31	39	70	14	18	24	42	7	2	3	2	1	2	8
Wesenberg — — — —	32	16	48	12	20	32	16	19	14	33	5	—	4	1	—	—	—
Mirow — — — —	25	17	42	17	12	29	14	21	15	39	8	—	2	—	—	—	1
Summa	480	430	910	402	400	802	228	322	340	662	130	14	41	10	6	5	19
B. auf dem platten Lande und in Feldberg.																	
In der Neustrelitzer Synode	129	130	259	73	79	152	64	70	99	169	35	3	6	—	2	—	2
— — Neubrandenburger — —	109	98	207	82	82	164	28	83	77	160	37	1	5	2	—	2	27
— — Friedländer — —	95	95	190	62	73	135	32	80	93	173	19	2	4	—	1	1	5
— — Stargarder — —	173	145	318	124	99	223	77	113	117	230	40	3	6	4	4	1	14
— — Woldegker — —	153	164	317	87	95	182	53	108	95	203	49	6	13	3	9	1	5
— — Wesenberg, Mirower — —	92	87	179	76	61	137	46	61	74	135	23	4	12	2	2	1	4
Summa	751	719	1470	504	489	993	300	515	555	1070	203	19	46	10	18	6	57
in d. Städten u. in Mirow — —	480	430	910	402	400	802	228	322	340	662	130	14	41	10	6	5	19
Zusammen	1231	1149	2380	906	889	1795	528	837	895	1732	333	33	87	20	24	11	76

Verzeichniß der Seelenzahl

und der von Michaelis 1847 bis dahin 1848 in den jüdischen Gemeinden zu Strelitz und zu Fürstenberg
Geborenen, Gestorbenen und Copulirten.

	Seelenzahl.	Geboren		zuf.	Gestorben		zuf.	Cop. Paar.
		M.	W.		M.	W.		
1) in Strelitz	399	1	8	9	3	6	9	1
2) in Fürstenberg	280	4	1	5	1	1	2	2
Zusammen	679	5	9	14	4	7	11	3

Verzeichniß

der

abgehenden und ankommenden Posten

in den

Städten und Flecken

des Großherzogthums Mecklenburg-Strelitz.

I. Zu Neustrelitz.

- 1) Eine tägliche Personen-Schnellpost nach Berlin über Altstrelitz, Fürstenberg, Gransee, Löwenberg und Dranienburg.

Abgang: 6 Uhr 15 Minuten Abends.

Ankunft: 6 Uhr 15 Minuten früh.

Von Löwenberg ab besteht eine tägliche Post-Communication mit Zehdenick, Perleberg, Neu-Ruppin und Wittstock.

- 2) Eine tägliche Personen-Schnellpost nach Rostock über Neubrandenburg, Stavenhagen, Malchin, Teterow und Laage.

Abgang: 7 Uhr Morgens.

Ankunft: 5 Uhr 45 Minuten Abends.

In Teterow steht diese Post mit Personenposten nach Güstrow, Schwerin und Hamburg in Verbindung.

- 3) Eine tägliche Personenpost nach Ludwigslust über Waren, Malchow, Plau, Lübz, Parchim und Neustadt zum Anschluß an die Eisenbahnzüge von Berlin nach Hamburg.

Abgang: 11 Uhr Vormittags.

Ankunft: 4 Uhr 30 Minuten Nachmittags.

Es findet eine wöchentlich 4malige Verbindung von Malchow ab nach Röbel statt.

Von Ludwigslust ab gehen täglich, nach Ankunft der Neustrelitzer Post, Posten nach Schwerin, Schönberg und Lübeck.

- 4) Eine tägliche Personenpost nach Mirow über Wessenberg.

Abgang: Montag, Donnerstag, 10 Uhr Vormittags.

Sonntag, Dienstag und Sonnabend, 7 Uhr Abends.

Mittwoch, Freitag, 1 Uhr Mittags.

Ankunft: Montag, Donnerstag, 6 Uhr früh.

Sonntag, Dienstag und Sonnabend, 11 Uhr Vormittags.

Mittwoch, Freitag, 10 Uhr Vormittags.

- 5) Eine wöchentlich 2malige Fahrpost nach Feldberg.

Abgang: Sonntag, Mittwoch, Morgens 8 Uhr

Ankunft: An denselben Tagen 10 Uhr Abends.

- 6) Eine wöchentlich 2malige Reitpost nach Jelsberg.
 Abgang: Montag, Freitag, 8 Uhr Morgens.
 Ankunft: An denselben Tagen, 10 Uhr Abends.
- 7) Eine wöchentlich 2malige Personenpost nach Penzlin.
 Abgang: Montag und Donnerstag 8 Uhr Morgens.
 Ankunft: An denselben Tagen, 3 Uhr 30 Minuten
 Nachmittags.
- 8) Eine täglich 6malige Personenpost nach Strelitz.
 Abgang: $9\frac{1}{2}$ Uhr Vormittags.
 $12\frac{1}{2}$ " " Mittags.
 $2\frac{1}{2}$ " " Nachmittags.
 $4\frac{1}{2}$ " " "
 $6\frac{1}{2}$ " " "
 $9\frac{1}{2}$ " " Abends.
 Ankunft: 9 Uhr 30 Minuten Vormittags.
 12 " 20 " Mittags.
 2 " 20 " Nachmittags.
 4 " 20 " "
 6 " 20 " "
 9 " 20 " Abends.

II. Zu Neubrandenburg.

- 1) Eine tägliche Personen-Schnellpost nach Prenzlau und Passau zum Anschluß an die Eisenbahn-Fahrten von und nach Stettin und Berlin.
 Abgang: Im Sommer 6 Uhr früh.
 Ankunft: 7 Uhr Abends.
- 2) Eine tägliche Personen-Schnellpost nach Rostock.
 (Siehe Nr. 2 unter Neustrelitz.)
 Abgang: 10 Uhr Morgens.
 Ankunft: 2 Uhr 45 Minuten Nachmittags.
- 3) Eine tägliche Personenpost nach Neustrelitz (Rostock-Neustrelitzer Personen-Schnellpost) zum Anschluß an die Neustrelitz-Berliner Personen-Schnellpost.
 Abgang: 3 Uhr Nachmittags.
 Ankunft: 10 Uhr 35 Minuten Vormittags.

- 4) Eine wöchentlich 4malige Personenpost nach Friedland.

Abgang: Sonntag, Montag, Mittwoch und Freitag, 3 Uhr 30 Minuten Nachmittags.

Ankunft an denselben Tagen, 12 Uhr 35 Minuten Vormittags.

- 5) Eine wöchentlich 3malige Personenpost nach Anclam über Friedland.

Abgang: Dienstag, Donnerstag und Sonnabend, 3 Uhr 30 Minuten Nachmittags.

Ankunft: An denselben Tagen, 12 Uhr 35 Minuten Mittags.

- 6) Eine tägliche Curiolpost nach Friedland.

Abgang: 10 Uhr 15 Minuten Vormittags.

Ankunft: 5 Uhr 5 Minuten Morgens.

- 7) Eine tägliche Personenpost nach Demmin über Dreptow.

Abgang: 10 Uhr 15 Minuten Morgens.

Ankunft: 2 Uhr 30 Minuten Nachmittags.

- 8) Eine wöchentlich 2malige Personenpost nach Waren pr. Penzlin.

Abgang: Dienstag und Freitag, 9 Uhr 15 Minuten Vormittags.

Ankunft: Mittwoch u. Sonnabend, 2 U. Nachmittags.

- 9) Eine tägliche Personenpost nach Stargard.

Abgang: 9 Uhr Vormittags.

Ankunft: 3 Uhr 30 Minuten Abends.

III. Zu Altstrelitz.

- 1) Eine tägliche Personen-Schnellpost nach Berlin. (Siehe Nr. 1 unter Neustrelitz.)

Abgang: 7 Uhr Abends.

Ankunft: 5 Uhr 45 Minuten früh.

2) Eine täglich 7malige Personenpost nach Neustrelitz.

Abgang: 5 Uhr 55 Minuten früh. (Berlin. Post.)

9 „ Vormittags.

12 „ Mittags.

2 „ Nachmittags.

4 „ „

6 „ „

9 „ Abends.

Ankunft: 10 Uhr Vormittags.

1 „ Mittags.

3 „ Nachmittags.

5 „ „

6 „ 45 Minuten Abends. (Berl. Post.)

7 „ — „ „

10 „ — „ „

IV. Zu Fürstenberg.

1) Eine tägliche Personen-Schnellpost nach Berlin.
(Siehe Nr. 1 unter Neustrelitz.)

Abgang: 8 Uhr 30 Minuten Abends.

Ankunft: 4 Uhr früh.

2) Eine tägliche Personen-Schnellpost nach Neustrelitz.

Abgang: 4 Uhr 15 Minuten früh.

Ankunft: 8 Uhr 15 Minuten Abends.

V. Zu Friedland.

1) Eine tägliche Personenpost nach Neubrandenburg
zum Anschluß an die dort abgehenden Posten.

Abgang: 10 Uhr Morgens.

Ankunft: 6 Uhr Abends.

2) Eine tägliche Carriolpost nach Neubrandenburg.

Abgang: 2 Uhr 30 Minuten Morgens.

Ankunft: 1 Uhr Mittags.

- 3) Eine wöchentlich 3malige Personenpost nach Anclam.
(Siehe Neubrandenburg 6.)

Abgang: Dienstag, Donnerstag und Sonnabend,
6 Uhr 15 Minuten Abends.

Ankunft: An denselben Tagen, 9 Uhr 35 Minuten
Vormittags.

VI. Zu Woldegk.

- 1) Eine tägliche Personen-Schnellpost nach Prenzlau.
(Siehe Neubrandenburg Nr. 2.)

Abgang: 9 Uhr früh.

Ankunft: 4 Uhr 35 Minuten Nachmittags.

- 2) Eine tägliche Personen-Schnellpost nach Neubrandenburg. (Demmin.)

Abgang: 4 Uhr 50 Minuten Nachmittags.

Ankunft: 8 Uhr 35 Minuten Morgens.

- 3) Eine wöchentlich 3malige Botenpost nach Feldberg.

Abgang: Sonntag, Mittwoch und Freitag, 7 Uhr
früh.

Ankunft: An denselben Tagen, 7 Uhr Abends.

VII. Zu Stargard.

Eine tägliche Personenpost nach Neubrandenburg.

Abgang: 2 Uhr 30 Minuten Nachmittags.

Ankunft: 10 Uhr Vormittags.

VIII. Zu Mirow.

- 1) Eine tägliche Personenpost nach Neustrelitz.

Abgang: Sonntag, Dienstag und Sonnabend,
7 Uhr Morgens.

Montag Donnerstag, 2 Uhr früh.

Mittwoch, Freitag, 6 Uhr Morgens.

Ankunft: Sonntag, Dienstag, Sonnabend 11 Uhr
Abends.

Montag, Donnerstag, 2 Uhr Nachmittags.

Mittwoch, Freitag, 5 Uhr Abends.

2) Eine wöchentlich 3malige Botenpost nach Wittstock.

Abgang: Dienstag, Donnerstag, Sonnabend, 12 Uhr
Nachts.

Ankunft: Mittwoch, Freitag, Sonntag, 10 Uhr 30
Minuten Abends.

3) Eine wöchentlich 2malige Personenpost nach Köbel
und Malchow.

Abgang: Dienstag und Sonnabend, 2 Uhr Nach-
mittags.

Ankunft: Mittwoch und Sonntag, 1 Uhr Mittags.

IX. Zu Wesenberg.

1) Eine tägliche Personenpost nach Neustrelitz.

Abgang: Sonntag, Dienstag, Sonnabend, 9 Uhr
Vormittags.

Montag, Donnerstag, 4 Uhr früh.

Mittwoch, Freitag, 8 Uhr Morgens.

Ankunft: Sonntag, Dienstag, Sonnabend, 9 Uhr
Abends.

Montag, Donnerstag, 12 Uhr Mittags.

Mittwoch, Freitag, 3 Uhr Nachmittags.

2) Eine tägliche Personenpost nach Mirow.

Abgang: Gleich nach Ankunft von Neustrelitz.

Ankunft: Vor Abgang nach Neustrelitz.

X. Zu Feldberg.

1) Eine wöchentlich 2malige Personenpost nach Neu-
strelitz. (Siehe Neustrelitz. Nr. 5.)

- Abgang: Sonntag, Mittwoch, 5 Uhr Abends.
Ankunft: An denselben Tagen, 1 Uhr Nachmittags.
- 2) Eine wöchentlich 2malige Reitpost nach Neustrelitz.
Abgang: Montag, Freitag, 5 Uhr Abends.
Ankunft: Montag, Freitag, 1 Uhr Mittags.
- 3) Eine wöchentlich 3malige Botenpost nach Woldegk.
Abgang: Sonntag, Mittwoch und Freitag, 1 Uhr
15 Minuten Nachmittags.
Ankunft: An denselben Tagen, 12 Uhr Mittags.
-

Dritter Theil.

Fürstenthum Ratzeburg.

Erster Theil
 des Buches - Regierung - Collegium in Königsberg
 Königsberg in Preussen
Erster Theil

Angeordnet in Königsberg den 14ten Jun 1814
 Verlegt bey H. Neumann, Neudammstr. 11. (1814)

In die hiesige königliche und administrative Behörde
 des Justizraths in allen Preussen, und Königs-
 berg, und verordnet unentgeltlich im Landes-Regie-
 rung in Königsberg. Das ganze Verzeichniß der Land-
 esgerichte bildet in dieser Beziehung ein Verzeich-
 niß der Landeshauptstadt Königsberg, Preussen
 von Preussen, des Königl. Preussischen Landes-
 Regiments Commandant
 2. Reichsgericht Hr. von Preussen
 3. Kammerherr von Preussen Hr. von Preussen
 Buchst. Nr. 1

v o n
 Preussen Hr. von Preussen
 Preussen Hr. von Preussen
 Preussen Hr. von Preussen
 Preussen Hr. von Preussen

Erste Abtheilung.

L a n d e s = S t a a t.

Landes-Regierung.

Das Landes-Regierungs-Collegium zu Neustrelitz.
(s. oben S. 37.)

Geheimes Archiv
des Fürstenthums Rakeburg.
(s. oben S. 7.)

Landvogten zu Schönberg,

(angeordnet in Gemäßheit des Herzogl. Rescr. v. 14. Jun. 1814.
installirt den 14. Octbr. 1814.)

(Ist die untere obrigkeitliche und administrende Behörde
des Fürstenthums in allen Regiminal- und Polizei-
sachen, und ressortirt unmittelbar zur Landes-Regie-
rung in Neustrelitz. Das ganze Personal der Land-
vogten bildet in dieser Beziehung ein Ganzes.)

1. Vorsitzender: Landdrost Christian Friedrich Anton
von Drenkhahn, des Königl. Dänischen Danebrog-
Ordens Commandeur.
2. Gerichts-rath Dr. jur. Jac. Christian Gustav Karsten.
3. Kammerherr von Kardorff, Ritter des Königl. Hannöv.
Guelphen-Ordens.

* * *
S u b a l t e r n e n.

Amtmann Carl Ernst Adolph Zimmermann.
Amts-Registrator Adolph Harnack.
Registrator Joh. Ludwig Hahn, Notarius.
Copiist: Georg Johann Schlebusch.
Hülfs-copiist: Theod. Holste, Notar.

Landvogtey = Unterbediente.

Executor: Carl Koloff.

Landreiter: Johann Fehrends, Inhaber des eisernen Kreuzes 2ter Klasse, in Schönberg für die Vogtey Schönberg.

Friedrich Wilh. Müller in Schönberg für die Vogtey Rupensdorf.

Joh. Christian Laban in Carlow für die Vogtey Stove.

Hans Heinrich Speck zu Schlagsdorf für die Vogtey Schlagsdorf.

In der Vogtey Mannhagen besorgt der Forstauffseher Hinrichs die Geschäfte eines Landreiters.

Untervogt: Carl König.

Polizeivogt: Jochenasmus Fischer auf dem Domhose bei Rakeburg.

Finanzwesen.

Die Finanz = Commission zu Neustrelitz.
(s. oben S. 38.)

Berechner der Hauptcasse: Steuerrath Wenzel.

J u s t i z = G e t a t.**A. Obergerichte.**

I. Das Oberappellationsgericht zu Rostock.
(s. oben S. 39.)

II. Die Justiz = Kanzlei zu Neustrelitz.
(s. oben S. 40.)

**B. Justiz = Amt der Landvogtey
zu Schönberg.**

(Ist, mit Ausnahme der Schriftsässigen und der unter den Patrimonialgerichten Stehenden, die Justiz = Behörde für alle Einwohner in erster Instanz.)

1ster Justizbeamter: Gerichtsrath Dr. Karsten.

2ter — — Gerichtsrath Friedrich Reinhold.

3ter — — Kammerherr von Kardorff.

* * *

Actuarien: Amtmann Carl Ernst Adolph Zimmermann,
 Amtsregistrator Adolph Harnack.
 Copiist: Georg Johann Schlebusch.

* * *

U n t e r b e d i e n t e

wie bei der Landvogtey.

In den Allodialgütern Dodow und Horst c. p. haben die Patrimonialgerichte die Jurisdiction in erster Instanz. Das Gut Torriesdorf gehört nach Maafgabe einer Verwillführung des zeitigen Besitzers mit Landesherrlicher Genehmigung vom 10. September 1842 zum Gerichtsbezirke des Justizamts.

* * *

Die durch die Landesherrliche Verordnung vom 29. März 1834 angeordnete Hypothekenbehörde für das Fürstenthum Rastenburg

wird von dem Justizamte und dem Domainenamte der Landvogtey gemeinschaftlich gebildet. Doch findet die obige Verordnung auf die Allodialgüter Dodow, Horst und Torriesdorf keine Anwendung.

Bei Großherzogl. Justizkanzlei zu Neustrelitz
 immatriculirte

Advocaten und Notarien.

Schönberg.

Georg Christian Friedrich Dufft.

Theodor Friedrich Kindler, N.

Johann Ludwig Hahn. Not.

Theodor Holste. Not.

Procuratoren

bei dem Justiz-Amte der Landvogtey.

Advocat Georg Christ. Friedrich Dufft zu Schönberg.

Advocat Theodor Friedrich Kindler zu Schönberg.

Geistlicher Etat.

Consistorium,
das Consistorium in Neustrelitz.
(s. oben S. 51.)

Permanente Commission des Consistorii,
(angeordnet durch das Landesherrliche Rescript vom 29. August 1842.)

Consistorialrath Probst M. Carl Genzken auf dem Domhose bei Ratzburg.

Gerichtsrath Dr. Jacob Christian Gustav Karsten in Schönberg.

* * *

Expedient und Copiist: Landvogtey-Copiist Schlebusch in Schönberg.

Der Bedell vac.

Baubehörde für die geistlichen Bauten
im Fürstenthum Ratzburg,

(angeordnet durch das Regiminalrescript vom 27. Aug. 1834, wodurch die frühere Regulirungs-Commission für das kirchliche Bauwesen im Fürstenthum Ratzburg aufgehoben ist.)

Landdrost von Drenkhahn zu Schönberg, des Königl. Dänischen Danebrog-Ordens Commandeur.

Consistorialrath Probst Genzken zu Ratzburg.

Gerichtsrath Dr. Karsten zu Schönberg.

Bauconducteur Fr. Rickmann.

* * *

Die Secretariatsgeschäfte sind dem Registrator Hahn zu Schönberg übertragen.

Superintendent.

Consistorialrath Hermann Dhl zu Neustrelitz.
(s. oben S. 51.)

Probst.

Consistorialrath M. Carl Genzken zu Rakeburg.

Kirchen-Procurator.

Gerichtsrath Dr. Karsten zu Schönberg.

Prediger,desgleichen Organisten, Küster und
Schulmeister.

K. bedeutet Küster, S. Schulmeister. Den Namen der eingepfarrten Dörfer sind die correspondirenden Bezeichnungen der gegenwärtig daselbst angestellten Schulmeister vorgesetzt. Die nicht besonders bezeichneten Ortschaften sind rücksichtlich der Schule mit andern Ortschaften combinirt.

Rakeburg: Domkirche *) Consistorialrath Probst M. Carl Genzken, 10. April 1831.

*) Die Häuser am Palmberg und auf dem innern Domhof, die Hälfte der Häuser a) auf der Baek und Kömnitz.

Organist: Heinrich Mette.

Küster: Ottilie auf dem Domhofs.

Kirchenvogt: Jochenasmus Fischer auf dem Domhofs bei Rakeburg.

a. Johann Friedrich Hemping, S.
Johann Hemping, Gehülfe.

Schönberg: erste Pfarre, (Bechelsdorf, a. Groß-Bünsdorf, b. Kl.-Siems, c. Lindow, d. Lockwisch, Hof, Dorf und Mühle, e. Nieendorf, Dindorf, Rabensdorf, Hof und Dorf, f. Kettelsdorf, g. Sabow und h. Wahlsdorf.

Pastor primar.: Joh. Heinrich Ludwig Fischer, in Neustrelitz als Gehülfsprediger bei der Stadtgemeinde introd. 30. October 1814, in Schönberg als zweiter Prediger 6. Oct. 1822, als Pastor primar. 27. Oct. 1844.

Cantor: Johann Carl Heinrich Lentzkow.

Organist: Johann August Friedrich Kreuzfeld.

Rüster und vierter Lehrer an der Stadtschule: Heinrich Buschow.

Adj. Christian Buschow, auch Lehrer an der Stadtschule.

- a. Hans Burmeister, S.
- b. Asmus Wigger, S.
- c. Hans Heinrich Niese, S.
- d. Heinrich Dünkelgoth, S., (unterrichtet auch die Kinder zu Westerbeck.)
- e. Johann Jochen Koopmann, S. (unterrichtet auch die Kinder zu Bechelsdorf und Dindorf.)
- f. Hans Peter Dllrogge, S.
- g. Heinrich Kenzow, S. (unterrichtet auch die Kinder zu Rabensdorf.)
- h. Johann Heinrich Witte, S.

Schönberg: zweite Pfarre, (a. Foitin Nessdorf, b. Gr. Siemz, c. Kl. Bünsdorf, d. Kleinfeld, e. Malzow, f. Petersberg, g. Rupensdorf, h. Raddingsdorf, i. Rotensdorf, k. Törpt, l. Torriesdorf, m. Westerbeck.)

Zweiter Prediger: Carl Julius Alexander Wolf, introd. 27. October 1844.

Cantor und Organist: vid. erste Pfarre.

Rüster: vid. erste Pfarre.

- a. Hans Jochen Ehlers, S.
- b. Johann Jochen Maas, S.
- c. vac.
- d. Peter Woisin, S.
- e. Asmus Busch, S.
- f. Johann Heinrich Dllrogge, interimistisch.
- g. Wilhelm Dllmann, interimistisch.
- h. Woisin, S.
- i. vac.
- k. Heinrich Freitag, S.
- l. vid. Gr. Siemz.
- m. vid. Lockwisch.

- a. Carlow, (Pogez, Sahmkow, Stove, Stovermühle,
- b. Cronscamp, c. Klocksdorf, d. Kuhrade, Moriener Papiermühle, e. Reschow).

Johann Gottfried Pumplün, introd. zu Ziethen, 3. Mai 1835, zu Carlow 2. April 1848.

- a. Johann Joachim Adolph Güttner, R. u. S.
- b. Johann Franz Joachim Bielefeld, S.
- c. August Güttner, S.
- d. Becker, S.
- e. Meier, (Nebenschulmeister.)

a. Demern, (b. Groß-Rünz, Klein-Rünz, Köggelin mit der Ziegelei, Schattingsdorf und Weitendorf) im Mecklenburg-Schwerinschen Amte Rehna.)

Gottlieb Mathias Carl Masch, 1. Juli 1838.

- a. Ludwig Bohn, R. u. S.
- b. Hans Joachim Spehr, S.

a. Herrnburg, (b. Duvennest, c. Groß-Mist, d. Klein-Mist, Lenschow, Lüdersdorf, e. Palingen, f. Wahr-sow, Hof und Dorf und das Lübeck'sche Gut Brandenbaum).

Kirchenrath Joh. Wilhelm Bartholomäus Ruffwurm, 25. Juni 1809.

Pastor Adjunctus Johannes Ruffwurm, 21. Nov. 1841.

- a. David Martin Christian Megener, R. u. S.
- b. Peter Daniel Hartwig Brüggemann.
- c. Hans Holtzdorf, S.
- d. Jochen Heinrich Boisin, S.
- e. Gottfried Rudolph Rhode, S.
- f. Johann Jochen Groth, S.

a. Schlag'sdorf, (Schlagbrügge, obere Kupfermühle auf der Baek, Kömnizer Kalkofen, b. Campow, Gr.-Molzahn, c. Kl.-Molzahn, Neuhof, d. Nieps, e. Schlag-Res'dorf, Perückenkrug, f. Sülsdorf, g. Heilige Land, Hohe Leuchte, h. Thandorf i. das Lübecker Klosterdorf Utecht, k. Wendorf).

Carl Friedrich Ludwig Arndt, 6. October 1839.

- a. J. F. Carlau, R. u. S., auch Organist.
- b. Carl Stuth, S.
- c. Johann Heinrich Stuth, S.
- d. Heinrich Oldenburg, S.
- e. Johann Hartwig Dierck, S.
- f. Johann Jochen Burmeister, S.
- g. Johann Wilms, S.
- h. Joachim Otte, S. (interim.)

- i. Leopold Knust, S.
 k. Johann Peter Oldkop, S.
- a. Selmsdorf, (Hof und Dorf, Bardewiek, Hohemiele, Lauen nebst Meierei. b. Dassower Siechenhaus, Schwanbeck, Zarnewentz, Hof und Chausséehaus bei Zarnewentz. c. Sülsdorf. d. Peschow.
 Johann Georg Ruskwurm, 17. April 1825.
- a. Johann Daniel Hempel, R. und S.
 b. Johann Peter Oldörp, S. u. Siechenmeister.
 c. Johann Joachim Christian Möller, S.
 d. Jochen Heinrich Baars, S.
- a. Zietzen, b. (18 Häuser auf der Baek, Mechow, Hof und Dorf und Wietingsbaek).
 Theodor Reinke, 9. April 1848.
- a. Friedrich Hemping, R. und S.
 b. Johann Friedrich Hemping, S. s. oben.
- Folgende Razeburgische Dörfer sind nach fremden
 Dertern eingepfarrt und zwar, ohne daß die auswärtigen
 Prediger von der dieseitigen Landesregierung vocirt,
 eingeführt, oder bestätigt sind:
- nach Cammin, in der Mecklenb. = Schwer. Präpositur
 Wittenburg.
 Dodow: Präpositus Friedrich Wilhelm Flörke.
 nach Lübssee, in der Meckl. = Schwer. Präpositur Rehna.
 a. Klüssen, b. Grieben, c. Lübsenhagen und Men-
 zendorf, Hof und Dorf.
 Pastor W. C. Monich.
 a. Joachim Heinrich Barckenthin, S., (interim.)
 b. Admus Lenschow, S.
 c. Peter Calließ, S.
- nach Mummendorf, in der Mecklenb. = Schwerinschen
 Präpositur Grevismühlen.
 Papenhusen, Rodenberg und Rüschenbeck.
 Pastor J. C. F. Wolff.
 nach Rehna in der meckl. = Schwer. Präpositur Rhena.
 a. Falkenhagen: Präpositus J. L. Fromm.
 a. Hans Heinrich Christoph Kalkmann, S.
- nach Mustin, im Herzogthum Lauenburg.
 a. Lankow: Consistorial = Assessor Joh. Christian
 Grüneberg.
 a. Hans Heinrich Poppe, S.

nach Sterlei im Herzogthum Lauenburg.

Horst, Oldendorf und Christinenthal.

Pastor Johann Georg Friedrich Hase.

nach Rüsse, im Gebiet der Stadt Lübeck.

a. Mannhagen, der Hammer, Panten und b. Walfsfelde.

Pastor Gottfried Andreas Sartori.

a. Carl Schulze.

b. F. Bätcke.

Prediger-Seminar

auf dem Domhose bei Rastenburg.

Director und erster Lehrer und Professor: Consistorialrath Carl August Rüdiger.

Zweiter Lehrer: Professor Carl Kämpffer.

Stadtschule in Schönberg.

Scholarat der Stadtschule,
angeordnet in Gemäßheit des allerhöchsten Rescriptes vom
7. Juni 1846.

Kammerherr von Kardorff.

Pastor primarius Fischer.

Pastor C. J. H. Wolf.

Rector Dr. C. N. A. Wittmütz.

Real- und Bürgerschule.

Rector: Dr. Carl Rudolph Alexander Wittmütz.

Conrector: Carl Langbein.

Dritter Lehrer: Dr. Adolph Ebeling.

Vierter Lehrer und Cantor: Joh. Carl Heinr. Lenzkow.

Fünfter Lehrer: Johann Carl Christian Oldörp.

Sechster Lehrer: Johann Heinrich Warncke.

Siebenter Lehrer: Küster Christ. Peter Heinr. Buschow.

Mädchenschule.

Rector Friedrich Wilhelm Schröder.

Lehrer: Johann Daniel Christian Hempel.

In weiblichen Handarbeiten unterrichtet Betty Schlebusch.

Kirchen-Deconomie

Ratzeburg: Die Berechnung der Einnahme und Ausgabe sämtlicher Gelder bei dem Domärario, unter Oberaufsicht und Leitung der Commission des Consistorii, ist dem Steuerrath Wenzel in Schönberg übertragen.

Schönberg: der Pastor primarius.

Siechenhaus bei Schwanbeck, Mitaufseher: Pastor Kufswurm zu Selmsdorf.

Siechenmeister: Oldörp.

Bei den Landpfarren sind die Pastoren jeden Orts, mit Zuziehung der Juraten, die Deconomie

Candidaten des Predigtamts,

(s. oben S. 65.)

C a m m e r = E t a t.

C a m m e r ,

das Cammer- und Forst-Collegium zu Neustrelitz.

(s. oben S. 76.)

* * *

Bauconducteur: Rickmann.

Domainen-Amt

der Landvogtey zu Schönberg.

(Besorgt alle öconomischen und Cameral-Geschäfte im Fürstenthum und ressortirt in allen dahin einschlagenden Angelegenheiten zunächst zum Cammer- u. Forst-Collegio in Neustrelitz.)

Deconomischer Beamter: Landdrost Christian Friedrich Anton v. Drenkhan, des Königl. Dän. Danebrog-Ordens Commandeur.

Auditor und Mitarbeiter ohne Botum: Kammerjunker und Forstpracticant, Adolph v. Linstow.

* * *

Registrator: Johann Ludwig Hahn.

Hülfscoopiist: Theodor Holste.

* * *

U n t e r b e d i e n t e

wie bei der Landvogtey.

Steuer-Regal.

Die Steuer und Contribution aus dem ganzen Fürstenthum erhebt zur Ratzburger Haupt-Casse der Steuer-rath Heinrich Wenzel, Inhaber des eisernen Kreuzes 2r Klasse, zu Schönberg.

Post-Regal.

Dessen Ausübung ist an Mecklenburg-Schwerin ein-
weilen überlassen.

Zoll-Regal.

Den Zoll zu Lenschow erhebt und berechnet zur Zeit der Büdener Dähn.

Das Forst- und Jagd-Wesen.

steht unter der obern Leitung des Großherzoglichen Cammer- und Forst-Collegii zu Neustrelitz.

F o r s t - B e d i e n t e.

Forstjunker Adolph Joh. Otto von Wickede auf dem Domhofs bei Ratzburg.

Oberförster Carl Georg Adolph Dankwarth zu Schönberg.

1. Kupensdorfer Forst, Förster: Oberförster Dankwarth zu Schönberg. Dazu gehören die Zuschläge der Bogtey Kupensdorf, excl. derjenigen von Pahlungen, Teschow und Boitin-Resdorf, incl. Schönberger Buchenberg und Herrsburg.

Holzwärter: Heinrich Krüger zu Lenschow.

2. Schlagsdorfer Forst, Förster: Georg Wicht zu Schlagbrügge. Dazu gehören die Zuschläge der Bogtey Schlagsdorf, incl. des Boitin-Resdorfer Zuschlags und der Kupensdorfer Bogtey.

Holzwärter: Friedrich Ebecke zu Könnitz und Hülfsjäger Carl Blanck daselbst und Theodor Krüger zu Ziethen.

3. Stover Forst, Förster: Friedrich August Ludwig Harms zu Carlow. Das Stover und Carlower Forstrevier enthält die Zuschläge der Bogtey Stove, desgleichen die Lindower, Törpfer und Gr.-Siemzer Zuschläge in der Bogtey Schönberg.

Holzwärter: Rademacher Bonhof zu Netelsdorf.

4. Schönberger Forst, Förster: Heinrich Bold zu Hohenmiele. Das Schönberger (auch Selmsdorfer oder Hohenmieler) Revier enthält den nördlichen Theil der Bogtey Schönberg zwischen der Trave und dem Maurine-Fluß belegen, excl. Herrsburg und incl. der eingeschlossenen Feldmarken der Bogtey Kupensdorf, Pahlungen und Teschow.

5. Mannhäger Forst, Forstauffseher Joh. Wilhelm Christian Hinrichs zu Mannhagen.

* * *

Die fünf Forstreviere enthalten an Forstgrund folgenden Flächeninhalt:

1)	Forstrevier Schönberg-Kupensdorf	271,552	□R.	Lübsch
2)	———— Schlagsdorf	348,828	—	„ „
3)	———— Stove	202,498	—	„ „
4)	———— Schönberg	338,648	—	„ „
5)	———— Mannhagen	33,900	—	„ „

zusammen 1,145,426 □R. Lübsch.

Provisorisches Forstgericht.

(die interimistische Forst-Justizbehörde für das Fürstenthum Raseburg, errichtet durch die Verordnung vom 10. Februar 1817, hält seine Sitzungen in Schönberg und erkennt in allen Forst- oder Holzdelicten finaliter.)

Landdrost von Drenthahn	} in Schönberg.
Gerichtsrath Dr. Karsten	
Oberförster Danckwarth	
Kammerherr von Kardorff	

* * *

Actuarius: Joh. Ludw. Hahn.
Copiist: Theodor Holste.

M a g i s t r a t

der amtsässigen Stadt Schönberg.

Bürgermeister: Heinrich Friedrich Detloff Casp.

Rathmänner: J. Bockwoldt.

E. Köhler.

Quartiersmänner: Joh. Fock, Abels, Runau, Chr. Schrep.

* * *

Sprizenmeister der herrschaftlichen Spritze: Schöffmeister Schrep und Schuster Möller.

Sprizenmeister der beiden Stadtsprizen: Schustermeister Ehrst. Soll, Schustermeister Joh. Soll, Schlossermeister Abels, Bürger Wolgast.

Medicinal-Anstalten.

Landphysikus: Dr. Hüls Meyer, gen. Hörcher, in Schönberg.

Dr. Carl Wilhelm Marung in Schönberg.

Chirurg und Barbier: Wilh. Wildfang.

Privilegirte Apotheker.

Raseburg: Christian Friedrich Siedenburg.

Schönberg: Bürgermeister Heinrich Fr. Detlof Casp.

Hebammen.

- Schönberg: Verehel. Wolgast, geb. M. J. Fermor.
 Verehel. Kreuzfeld, geb. Levi
 Carlow: Agn. Cath., verehel. Greve, geb. Schünemann.
 Selmsdorf: Verehl. Schütt.
 Thandorf: Johanna Elisabeth, verehel. Mustin.
 Herrsburg: Anna Margaretha Wilms, geb. Vollow.
 Schlagsdorf: Catharina Maria Margaretha, verehelichte
 Schulz, geb. Didrichsen.
 Auf der Baeck und dem Domhose: Verehel. Boye, geb.
 Buchbauer.
 Für die Vogtey Mannhagen, verehel. Zimmermann auf
 dem Hammer.

H i e r a r z t.

Carl Wilhelm Reimer zu Schönberg.

Chausséebau-Beser.

Bau-Departement. (s. oben S. 77.)

Die Oberaufsicht über die Administration der Schönberg-Rasteburger Chaussée und das dabei angestellte Personal ist dem Landdrosten von Drenkhahn in Schönberg übertragen, die Specialaufsicht und technische Leitung der Administration ist dem Bauconducteur Rickmann aufgetragen.

* * *

Berechner der Schönberg-Rasteburger Chaussée-Administration-Casse: Steuerrath Wenzel in Schönberg.

Chausséeegeld-Einnehmer.

Abtheil. I. Georg Volkman zu Hebestelle Kl.-Siemz.
 Abtheil. II. Wilhelm Ludwig Schliemann zu Hebestelle
 Wietingsbeck.

Chaussée-Wärter.

Abtheil. I. Johann Heinrich Steffen.
 Abtheil. II. Asmus Vollow.

(in den betreffenden Hebestellen wohnhaft.)

Polizeianstalt

zur Abwendung von Vagabonden.

Commando's, welche alle sechs Monate abgelöst werden, von 4 Mann Husaren nebst einem Unteroffizier des Districts-Husarencorps zu Neustrelitz, verrichten den Dienst der Gensd'armerie.

Armen = Unterstützung

unter Controlle, Oberaufsicht und Direction der Landvogtey zu Schönberg

geschieht durch Beiträge in sieben Armenkassen, deren Berechner sind:

- 1) Maler Christian Schulze zu Schönberg.
 - 2) der Prediger in Selmstorf.
 - 3) ————— Herrnburg.
 - 4) Krämer Siebenmark für die vereinigten Armen-districte Demern und Carlow.
 - 5) Förster Wicht in Schlagbrügge.
 - 6) der Prediger zu Zietzen.
-

Zweite Abtheilung.

Topographie

des Fürstenthums Rakeburg,

nach der annoch beobachteten Eintheilung in fünf Bogteyen.

Zufolge der im October 1845 stattgehabten Volkszählung betrug die Einwohnerzahl des Fürstenthums Rakeburg incl. der Ortschaften Dodow, Horst und Lorriesdorf 15411 Seelen; im Juli 1848 15,918.

Nach stattgehabter Vermessung hat das Fürstenthum Rakeburg mit Ausschluß der Privatgüter Lorriesdorf, Horst und Dodow einen Flächeninhalt von 15,823,777 □R. oder $6\frac{1}{4}$ □Meilen. Davon haben inne:

- 1) Die Dorfschaften 11,346,249 □R.
- 2) Die Kirchen, Pfarren etc. . . . 213,005 —
- 3) Die Cammer-Pachtungen . . . 3,119,097 —
- 4) Die Großherzoglichen Forsten 1,145,426 —

(Die nicht regulirten Dörfer sind mit gesperrten Lettern gedruckt.)

1. Bogtey Schönberg.

Bardowick	3 Bollh. 1 Büdn. Schulze: Möller.
Blüssen	5 Bollh. 2 Büdn. Schulze: Lenschow.
Falkenhagen [8 Bollh. 1 Halb. 3 Büdner. Schulze: Siebenmark.
Grieben [9 Bollh. 2 Halb. 3 Büdner. Schulze: Renzow.
Groß Bünsdorf	5 Bollh. Schulze: Meyer.
Groß Siemz	6 Bollh. Schulze: Ahrend.
Herrnburg ○ 3 △ [F	8 Bollh. 1 Rätzn. 20 Büdn. Schulze: Lühr.
— — U	verehl. Köper, geb. Schiller.

Hohemiele 7 Δ	5 Bollhüf. Schulze: Gre-
Klein Bünsdorf	vismühl.
Kleinfeld	5 Bollhüf. Schulze: Bur-
Klein Siemz	meister.
Kindow	7 Bollhüfner, 3 Büdner.
Lübseerhagen	Schulze; Kähler.
Malzow	6 Bollh. Schulze: Niese.
Menzendorf, Dorf [Δ F.	3 Bollh. 1 Halbh. 2 Büdner.
— — Hof	Schulze: Kallies.
Papenhusen	8 Bollhüfner, 2 Büdner.
Rabensdorf, Dorf Δ	Schulze: Maaß.
— — Hof	4 Bollhüfner, 8 Büdener.
Retelsdorf S	Schulze: Kallies.
Rodenberg	Adolph Stender.
Rottensdorf	2 Bollhüfner. Schulze:
Rüschenebeck	Wigger.
Sabow	2 Bollhüfner, 3 Büdner.
Schönberg, in der Stadt	Schulze: Boy.
⊙ F. F. 7	Carl Stamer.
— — Bauhof F.	6 Bollh. 1 Büdner. Schulze:
— — Ziegelei	Grevismühl.
— — 1 W. U 1 h. U	4 Hüfner. Schulze: Busch.
1 Del. U 1 O	3 Hüfner. Schulze: Boy.
Schwanbeck	2 Hüfn. Schulze: Wigger.
	6 Hüfn. 4 Büdner. Schulze:
	Grevismühl.
	8 Ackerbürger. Schulze:
	Spehr.
	Pächter Johann Dietrich
	Wilhelm Schröder, auch
	Pächter der Branntwein-
	brennerei.
	Ziegler Buchholz.
	Ludwig Wischendorf.
	5 Bollh. 1 Rätzn. 2 Büdner.
	Schulze: Siebenmark.

Selmsdorf, Dorf $\odot \Delta$ [8 Hüfn. 3 Halbh. 26 Büdn. Schulze: Faasch.
— — Hof	Christian Breuel.
Sülsdorf	11 Hüfn. Schulze: Boß.
Törpt	5 Hüfn. 2 Büdn. Schulze: Olbörp.
Zarnewitz Δ	5 Hüfn. 1 Büdn. Schulze: Sterley.
— — Hof	Hans Peter Drews.

2. Vogtey Rupensdorf.

Bechelsdorf	4 Hüfn. Schulze: Olbörp.
Boitin-Ressdorf Δ	2 Voll- 4 Dreiviertelhüfn. 4 Büdn. Schulze: Olbörp.
Duvennest	5 Halb- 1 Viertel. 1 Büdn. Schulze: Wittfoth.
Klein Mist Δ	5 Hüfn. 4 Büdn. Schulze: Planthaber.
Lauen, Dorf Δ	Erbpächter Daniel Lampe Schröder. 1 Hüfn. 1 Halbh. 1 Büdn. Schulze: Dräger.
Lenschow Δ	1 Büdner. s. Wahrsow.
Loekwisch, Dorf Δ [9 Hüfn. 2 Büdn. Schulze: Olbörp.
— — Hof	Ludwig von Hobe.
— — $\mathcal{U} \Delta \mathcal{O}$	Friedr. Dan. Jochen Capell.
Lüdersdorf Δ	5 Voll- 2 Halbh. u. 10 Büdn. Schulze: Techau.
Miendorf	5 Hüfn. 1 Büdn. Schulze: Ollrogge.
Olbörp Δ	5 Hüfn. 5 Büdn. Schulze: Heinrich Frentag.
Palingen [14 Voll- 1 $\frac{1}{2}$ Hüf. u. 8 Büdn. Schulze: Hans Heinrich Mett.
— — $\mathcal{U} \mathcal{O}$	Erbmüller Adolph Friedrich Menz.

Petersberg [Δ	7 Hüfn. 1 $\frac{3}{4}$ Hüfn. 2 $\frac{1}{8}$ Hüfn. 4 Büdn. Schulze: Nett.
Rupensdorf	4 Bollh. 1 Käthn. 2 Büdn. Schulze: Maaß.
Teschow	7 Hüfn. 1 Käthn. Schulze: Sterley.
Wahlsdorf	5 Hüfn. Schulze: Mellmann.
Wahrsow [4 Hüfn. 1 Halb. 6 Büdn. Schulze: Kolhase.
— — Hof	Joh. Gustav Eckengreen.
Westerbeck	f. Hof Lockwisch.
3. Bogtey Stove.	
Carlrow \odot \ddagger [Δ F.	8 Boll: 3 Halbhüfn. 8 Gr. 3 Klein: Käthn. 4 Büdn. Schulze: Holst.
Cronscamp Δ	6 Hüfn. 10 Büdn. Schulze: Freitag.
Demern, Dorf \odot [Δ	1 Boll: 1 Halb. 1 $\frac{1}{3}$ 2 $\frac{1}{4}$ 1 $\frac{1}{8}$ Hüfn. und 4 Büdn. Schulze: Kobrahn.
— — Hof	Georg Wilhelm Wicke.
Groß Künz [Δ	6 Hüfn. 2 Halb. 1 Büdn. Schulze: Riekhof.
Klein Künz	Christian August Rusch.
Klotzdorf	4 Hüfn. 4 Halb. 6 Büdn. Schulze: Ahrend.
Kuhlrade	4 Hüfn. 1 Halb. 2 Büdn. Schulze: Kreuzfeldt.
Morien Pap. \cup Δ	Christian Spehr.
Neschow [Δ	4 Hüfn. 1 Halb. 2 Büdn. Schulze: Ahrend.
Pogez	7 Hüfn. 7 Büdn. Schulze: Holst.

Röggelin	f. Stove.
— — Z.	Buchholz.
Samkow Δ	5 Hüfn. 1 Halbh. 2 Büdn.
Schaddingsdorf	Schulze: Baars.
Stove Hof	3 Hüfn. 1 Halbhüfn. ein $\frac{1}{3}$
— \cup Ω Δ	Hüfn. 5 Büdn. Schulze:
	Lütjohann.
	Hildebrandt's Erben.
	Wilhelm Wieschendorf. 1
	Büdn. der zugleich
	Schmidt ist.

4. Vogten Schlagsdorf.

Bät \cup	Wittwe Penkow, geb. Gold.
Bät oder Mühlenbeck 6	Geh. Commerzienrath Simon
Kupfer \cup 4 Δ	Hasse in Lübeck.
Campow Δ	25 kleine Hausbesitzer.
Domhof bei Ratzeburg \odot	6 Hüfn. 2 Käthn. Schulze:
Groß Mist [Δ	Bollow.
Groß Molzahn [Δ	8 Hüfn. 4 Büdn. Schulze:
Heilige Land	Oldenburg.
Hoheleuchte	Amtmann Heinrich Anton
Klein Molzahn	Drenckhahn.
Lankow	9 Büdn.
Mechow, Dorf [Δ	2 Büdn.
— — Hof	4 Hüfn. 1 Halbh. 3 Büdn.
Neuhof	Schulze: Parbs.
Raddingsdorf	3 Hüfn. 4 Büdn. Schulze:
Rieps [Δ	Kähler.
	2 Hüfn. 2 Käthn. 1 Büdn
	Schulze: Völkner.
	Heinrich Stamer.
	Matthäus Heinr. Barneke.
	4 Boll: 1 Halbhüfn. und
	1 Büdn. Schulze: Re-
	teltsdorf.
	9 Boll: u. 1 Halbh. 4 Büdn.
	Schulze: Stein.

Römnitz Hof	Joh. Heinr. Müller.
— — Del B. ♂	Pächter: Vorbeck.
Perukenkrug	2 Büdner.
Schlagbrügge ♣	6 Hüfn. 4 Halbh. 3 Büdn.
Schlagresdorf Δ	Schulze: Oldenburg.
Schlagsdorf, Dorf ○ 2 Δ	7 Hüfn. 1 Rätln. 5 Büdn.
[F.	Schulze: Ollmann.
— — Hof	4 Hüfn. 6 Halbh. 8 Rätln.
Sülsdorf	13 Büdner. Schulze:
Thandorf Δ [Christian Heinrich Sie-
Wendorf F.	benmark.
Wietingsbeck Δ	Christian Ludwig Wilhelm
Ziethen ○ Δ Δ [Josua Sick.
	6 Hüfn. 2 Rätln. Schulze:
	Meyer.
	9 Bollhüfner, 4 Halbhüfn.
	4 Büdn. Schulze: Otte.
	5 Boll- 1 Halb- u. 1 Drit-
	telhfn. 1 Büdn. Schulze:
	Böttcher.
	f. Mechow Hof.
	3 Hüfener. 6 Rätln. 5 kl.
	Rätln. 1 Büdn. Schulze:
	Hauschild.

5. Bogtey Mannhagen.

Hammer. Kupfer-⊗	Geh. Commerzienrath Simon
— —	Hasse in Lübeck.
— — Pap. ⊗	9 Erbpächter. 2 Büdner.
Mannhagen ♣ Δ [Albrecht Solvie.
	1 Freischulze, 6 Hüfn. 3 Rätln.
	2 Büdn.
— — ⊗	Erbmüller Carl Wigger.
Panten	8 Hüfn. 2 Rätln. 1 Büdn.
Walfsfelde	Bauervogt: Nehls.
	5 Hüfn. 4 Büdn. Bauer-
	vogt: Brüggemann.

S t ä d t e.

1. Dombhof und Palmberg bei der Stadt Ratzburg: Außer der Domkirche, den Schul- und Collegien-Gebäuden, dem Hospital und der Reserve-Wache sind daselbst 36 Wohngebäude.

Die Menschenzahl war im Jahre 1845 203, im Jahre 1848 232 und wohnen daselbst neben der Großherzogl. Dienerschaft, den Kirchen- und Schulbedienten u. s. w. 1 Apotheker, 1 Maurer, 1 Zimmermann, 1 Tischler, 1 Schuhmacher, 1 Schneider, 2 Tagelöhner.

2. Stadt Schönberg: in dieser amtsässigen Stadt sind mit Ausschluß der Landvogtey-Gebäude und deren Umgebungen 186 Häuser und 4 Buden. ○ Die Menschenzahl war im Jahre 1845 1776, im Jahre 1848 1746. Die Feldmark ist regulirt.

Es wohnen in der Stadt: 1 Apotheker, 6 Bäcker, 1 Buchbinder, 1 Buchdrucker, 4 Böttcher, 1 Chirurg, 1 Liqueurfabrikant, 1 Holzdrechsler, 1 Knochen-drechsler, 2 Schönfärber und Drucker, 1 Hutmacher, 14 Gastwirthe u. Krüger, 4 Glaser, 2 Goldschmiede, 5 Grobschmiede, 2 Hebammen, 2 Müsenmacher, 1 Kürschner, 3 Schlosser, 4 Kaufleute, u. 12 Krämer, worunter 1 Kessel- u. Grapenhändler, 1 Klempner, 1 Lohgärber, 1 Maler, der zugleich Tapetenhändler ist, 3 Maurer, worunter 1 Wittwe, 1 Musik-Instrumentenmacher, 1 Nagelschmidt, 4 Stell- u. Rademacher, 6 Raschmacher worunter 1 Wittwe, 4 Sattler u. Tapezierer, 1 Seifen-, Licht- u. Tabacks-Fabrikant, 2 Reiser, 10 Schlächter, 30 Schneider, worunter 2 Wittwen, 1 Schornsteinfeger, 1 Scheerenschleifer und Siebmacher, 48 Schuhmacher worunter 1 Wittwe, 1 Stadtmusikus, 1 Thierarzt, 22 Tischler worunter 2 Wittwen, 4 Töpfer, 2 Uhrmacher, 24 Weber, worunter 1 Dammasstweber 1 Wittwe und 4 Zimmerleute, worunter 1 Wittwe, 8 Ackerbürger, 1 Pfarrländereipächter, 4 Pferde- und Hornviehhändler, 8 Frachtfahrer u. Fuhrleute, 1 Fischerwittwe.

Herrschaftliche Monopolen.

Stadt- und Amtsmusicus:	Organist Johann Aug. Fr. Kreuzfeldt zu Schönberg.
Schornsteinfeger:	Carl Christoph Kunow.
Biehverschneider:	Jochen Christoph Siesage auf der Bäk.
	Heinr. Möller in Schwanbeck.
Frohnerci:	Eigenthümer: Fr. Witting.

Verzeichniß

der

Allodialgüter im Fürstenthum Ratzburg,

(welche weder vermessen noch bonitirt sind.)

(Menschenzahl im J. 1845 528; im J. 1848 587.)

Christinenthal	f. Horst.
Dobow	Major Fr. v. Grävenitz.
Oldenburg)	Carl Gaspar Ludwig von
Horst)	Treuenfels.
Torriesdorf	Gottlieb Aug. v. Gundlach.

Postcourse

im Fürstenthum Rakeburg.

Die Schnellpost von Schwerin nach Lübeck geht täglich, und kommt in Schönberg an: Abends 7 Uhr, und von Lübeck zurück: Nachts 12 Uhr.

Die fahrende Post von Schönberg nach Rakeburg geht ab: Sonntags, Dienstags, Donnerstags und Freitags, Morgens 5½ Uhr und kommt zurück Abends 9 Uhr.

Die Fußbotenpost von Daffow kommt in Schönberg an: täglich Abends 6 Uhr, und geht Abends 8 Uhr dahin zurück.

Unter den Todten sind:

1) Verunglückte	4
2) Selbstmörder	3
3) Am Nervenfieber gestorben	11
4) Im Wochenbette	2

Bußtags - Texte

für das Jahr 1849.

1) Am Bußtag in der Fasten (2 März):

B.M. Psalm 32, v. 1 — 5: Wohl dem ic. . . .
meiner Sünde.

N.M. 1 Petri 4, v. 1 — 3: Weil nun Christus ic. . .
Abgöttereien.

2) Am Erntebußtag (15 Juli):

B.M. Klagelieder Jerem. : 3, v. 22 — 25: Die Güte
des Herrn ic. . . . nach ihm fraget.

N.M. 2. Cor. 9, v. 6 — 11: Ich meine aber ic. . . .
Danksgiving Gotte.

3) Am Bußtag vor Advent (30. Novbr.):

B.M. Math. 23, v. 37 — 39: Jerusalem . . .
im Namen des Herrn.

N.M. 1 Joh. 3, v. 4 — 6: Wer Sünde thut ic. . . .
noch erkannt.

Vierter Theil.

1811

1811

1811

1811

1811

1811

1811

1811

1811

1811

1811

1811

1811

1811

1811

1811

1811

1811

1811

1811

1811

1811

1811

1811

1811

1811

1811

1811

1811

1811

Annalen

für das

Großherzogthum Mecklenburg = Strelitz

von

1848.

- Jan. 13. Verordnung, betr. die allgemeine Zulassung der Münzen des 14-Thalerfußes bei allen öffentlichen Kassen.
- 20. Besuch Sr. Hoheit des Herzogs Georg am hiesigen Hofe.
- 22. Publicandum, betr. die Fortdauer der Verordnungen wegen des Verkehrs reisender Handlungstreibender in den hiesigen Landen.
- Febr. 8. Verordnung, betr. die Beschränkung der Erwerbung des Notariats.
- 8. Feierliche Audienz des Königl. Dänischen außerordentlichen Gesandten, Kammerherrn und Oberstlieutenant's von Hedemann, bei Ueberreichung zweier Schreiben Sr. Majestät des Königs von Dänemark in Veranlassung des Ablebens Sr. Maj. des Königs Christian VIII. und der Thronbesteigung Sr. Maj. des Königs Friedrich VII.
- 9. Abreise des diesseitigen außerordentlichen Gesandten, Kammerherrn von Dewitz an Se. Majestät des Königs von Dänemark nach Copnhagen, bei Ueberbringung der Antwortschreiben Sr. Königl. Hoheit des Großherzogs.
- 10. Verordnung, betr. die Abänderung des §. 10 der Verordnung vom 20. Juli 1840 wegen richterlicher Feststellung der Advocatur- und Procuratur-Gebühren.

- Febr. 27. Verordnung, betr. die Einführung des 14-Thalerfußes als alleinigen Landesmünzfuß.
- 27. Reise Sr. Königl. Hoheit des Großherzogs, Ihrer Königl. Hoheit der Großherzogin und Ihrer Hoheit der Herzogin Caroline nach Berlin.
- März 8. Verordnung wegen Errichtung von Wegweisern auf den Communicationswegen.
- 16. Rückkehr Ihrer Königl. Hoheit der Großherzogin und Ihrer Hoheit der Herzogin Caroline von Berlin.
- 17. Rückkehr Sr. Königl. Hoheit des Großherzogs von Berlin.
- 17. Verordnung wegen Aufhebung der Censur und Einführung der Pressfreiheit.
- 20. Bekanntmachung, betr. die Einberufung eines außerordentlichen Landtages im Laufe des Monats Mai d. J.
- 25. Publicandum, betr. die Einberufung eines außerordentlichen Landtages und die auf demselben vorzuschlagende ständische Repräsentation.
- 27. Landesherrliche Proclamation, betr. die Einführung einer Repräsentativ-Verfassung.
- 28. Ausschreiben zu dem am 26. April 1848 in Schwerin zu eröffnenden außerordentlichen Landtag.
- 29. Declarator-Verordnung zu der Vorschrift sub Nr. 4 im §. 8 des Forstfreveldesgesetzes vom 1. März 1842.
- 30. Verordnung, betr. die Benachrichtigung der Heimathsbehörden von Criminal- und polizeilichen Erkenntnissen.
- April 3. Verordnung, betr. das Tragen der deutschen National-Embleme.
- 3. Feierliche Audienz des Kaiserl. Oesterreichischen außerordentlichen Gesandten und bevollmächtigten Ministers, Grafen von Lützow, bei Ueberreichung seines Creditivs.
- 12. Verordnung wegen der Wahlen zur deutschen National-Vertretung.
- 19. Publicandum, betr. die Warnung vor ungesetzlichen Handlungen der Gutseintwohner und der

für Tagelohn arbeitenden Klasse auf dem platten Lande.

April 22. Publicandum, betr. die Handhabung der Landes-Polizei bei Gewaltthätigkeiten der Gutseinwohner 2c.

— 26. Eröffnung des außerordentlichen Landtags zu Schwerin durch den Landtags-Commissarius, Regierungsrath von Bernstorff.

Mai 1. Reise Sr. Hoheit des Herzogs Georg nach London.

— 8. Verordnung wegen der Eidesleistung der Juden.

— 10. Verordnung, betr. die Abänderung der Richterprüfungen.

— 17. Landtags-Abschied.

— 18. Verordnung, betr. die Einsetzung von Schieds-Commissionen zur Feststellung streitiger Verhältnisse der Hoftagelöhner.

— 27. Publicandum, betr. die Organisation von Schutzverbänden zur Aufrechthaltung von Gesetz und Ordnung.

— 27. Rückkehr Sr. Hoheit des Herzogs Georg von London.

Juli 4. Bekanntmachung, betr., die Anfertigung der Bevölkerungslisten.

— 13. Provisorisches Wahlgesetz Zweckß Bildung einer neuen Stände-Versammlung.

— 18. Ankunft Ihrer Durchlaucht der Prinzessin Friedrich von Dessau.

— 20. Verkündigung, betr. die Gründung einer provisorischen Central-Gewalt für Deutschland und die Uebertragung derselben auf Se. Kaiserliche Hoheit den Erzherzog Johann von Oesterreich.

— 22. Entbindung Ihrer Königl. Hoheit der Erbgroßherzogin von einem Prinzen.

— 27. Declarator-Verordnung zum §. 22 des Forstfrevel-Gesetzes vom 1. März 1842.

Aug. $\frac{11}{4}$. Besuch Sr. Hoheit des Herzogs Gustav zu Mecklenburg-Schwerin am hiesigen Hofe.

- Aug. 12. Besuch Sr. Königl. Hoheit des Großherzogs von Mecklenburg-Schwerin am hiesigen Hofe.
- 12. Feierliche Gratulation Seitens einer Deputation der gesammten Ritter- und Landschaft zu der glücklichen Entbindung Ihrer Königl. Hoheit der Erbgroßherzogin von einem Prinzen.
- 12. Feierliche Audienz des Königl. Großbritannischen außerordentlichen Gesandten und bevollmächtigten Ministers, Grafen von Westmorland und des Königl. Hannöverschen außerordentlichen Gesandten, Grafen von Kniephausen zur Gratulation wegen der Geburt des Prinzen.
- 12. Feierliche Taufe Sr. Hoheit des Herzogs Georg Adolph Friedrich August Victor Ernst Adalbert Gustav Wilhelm Wellington zu Mecklenburg.
- 30. Verordnung, betr. die Ausführung des unterm 13. Juli d. J. erlassenen provisorischen Wahlgesetzes.
- 31. Rescript an die Landvogtei in Schönberg wegen Erlassung des Steuer-Edicts zur Unterhaltung des Bundes-Contingents und zur Unterstützung der Chausséebauten im Fürstenthum Ratzeburg.
- Sept. 6. Declaration einiger Bestimmungen im §. 6 des provisorischen Wahlgesetzes vom 13. Juli d. J.
- 7. Einforderungs-Edict zur Aufbringung der zur Unterhaltung des Bundes-Contingents zu verzinbarenden Summe, so wie zu der Landes-Beihilfe zu den Chaussée- und Wasserbauten.
- 8. Verordnung, betr. die Aussetzung der Wahlen zur bevorstehenden Stände-Versammlung.
- 9. Abreise Ihrer Durchlaucht der Prinzessin Friedrich von Dessau.
- 10. Abschieds-Audienz des Königl. Belgischen Gesandten, Minister-Residenten du Jardin.
- $\frac{10}{13}$. Besuch Sr. Durchlaucht des Prinzen Friedrich zu Hessen am hiesigen Hofe.
- 15. Verordnung, betr. die Umarbeitung der Cataster und Nachträge zur städtischen Brandkasse von dem Neuzweidrittel-Münzfuß in Courant.

- Septbr 15. Verordnung, betr. die Anlegung von Töpfer-
öfen innerhalb der Städte.
- 16. Ergänzungs-Verordnung zu den §.§. 8 und 19
des provisorischen Wahlgesetzes vom 13. Juli
d. J.
- 19. Verordnung, betr. die Ausführung des unterm
13. Juli d. J. erlassenen provisorischen Wahl-
gesetzes.
- 30. Bekanntmachung des an alle deutsche Regie-
rungen gerichteten Erlasses Sr. Kaiserlichen
Hoheit des Erzherzogs-Reichsverwesers vom
22. d. M. in Bezug auf die Aufrechthaltung
gesetzlicher Ordnung.
- Octbr. 2. Publicandum wegen Abschaffung der Curialien
bei der Landes-Regierung, der Lehncammer und
den hiesigen Behörden.
- $\frac{2}{29}$. Besuch Sr. Durchlaucht des Prinzen Friedrich
zu Hessen am hiesigen Hofe.
- 16. Bekanntmachung, betr. das Gesetz des Reichs-
verwesers vom 27. September d. J. wegen
Verkündigung der Reichsgesetze und der Ver-
fügungen der provisorischen Centralgewalt.
- 16. Bekanntmachung, betr. das vom Reichsver-
weser verkündete Gesetz vom 30. Septbr. d. J.
wegen des Verfahrens im Falle gerichtlicher
Anklagen gegen Mitglieder der verfassunggeben-
den Reichsversammlung.
- 18. Transitorische Verordnung zur revidirten Hypo-
theken-Ordnung.
- 18. Revidirte Hypotheken-Ordnung nebst der Tax-
Ordnung für das Hypotheken-Departement.
- 22. Einberufung zu der am 31. October d. J. in
Schwerin zu eröffnenden Abgeordneten-Versam-
mlung.
- 22. Feierliche Einweihung der neuerbauten Kirche
in Fürstenberg.
- 31. Eröffnung der Abgeordneten-Versammlung in
Schwerin durch den Landtags-Commissarius
Justizrath Buchka.

Novbr. 27. Reise Sr. Königl. Hoheit des Erbgroßherzogs
Decbr. 5 nach Schwerin, Berlin und Schönberg.

Decr. 16. Landesherrliche Entschließung, betr. die verän-
derte Stellung der Kirche zum Staat.

— 18. Contributions-Edict für das Jahr vom 1. Juli
1848 bis Ende Juni 1849.

Alphabetisches Register

der Rubriken des Staats-Kalenders.

Aemter	135	Central-Steuer-Direct.	122
Aerar. comm. der Grbz.		Charakterisirte Personen	28
Patron. Kirchen	66	Chausseebauwesen	105. 199
Ärzte	98. 197	Chirurgen	99
Administration der Ca-		Conditorei	18
binetsgüter	90	Consistorium	51
Agenten	9	Creditverein	121
Amtsgerichte	47	Criminalgericht, Rittersch.	48
Annalen	215	Domainen	137. 195
Apotheken	100. 197	Domainenämter	78. 195
Armenpolizei	103. 199	Engerer Ausschuß d. Ritt.	109
Baudepartement	77	Ersparniß - Anstalt zu	
Baubehörde	188	Neustrelitz	125
Belvedere	20	Fideicommiß-Behörde	112
Bibliothek u. s. w.	14	Finanzwesen	38. 186
Bildungsanstalt für		Finanz-Commission	38. 186
Küster ic.	75	Forstbediente	79. 195
Brandsocietäten	123	Forstdepartment	79. 195
Cabinetsamt	90. 136	Forstdistricte	79
Cabinetsamtsgericht	90	Gärten	20
Cabinetsgüter	135	Garderobe	18
Cabinetsforstdistrict	90	Geheimes Archiv	7
Caffeesiederei	19	Geheime Canzlei	7
Cammerbediente	77	Geheime Commission	38
Cammercanzlei	76	Geheime Legat. R.	9
Cammer- und Forst-		Geistlicher Etat	51. 188
collegium	76	Gesandten u. s. w.	8
Cammerherren	10	Großherzogliches Haus	1
Cammerjuncker	13	Güter	151. 208
Cammerrevision	77	Hagelschadensassurance-	
Candidaten d. Pred.A.	65	societät	124
Canzlei s. Justizcanzlei.		Hebammen	101. 199
Canzleiadvocaten	41	Hofbauamt	14
Canzleinotarien	41	Hofbuchhändler	21
		Hofcapelle	15

Hofgeistlichkeit	14	Medizinalanstalten	96. 197
Hofkünstler	21	Militairetat	91
Hofmarschallamt	13	Ministerium	7
Hofapotheker	14	Monopolien	150. 208
Hofstaat	10. 25	Niedergerichte	44
Hoftheater	16	Notarien	41
Hypothekenbehörde	40	Ober. Appellationsgericht	39
Jagddepartement	89	Oberhof- u. Hofchargen	10. 26
Intelligenzexpedition	107	Oberschulcollegium	68
Judengemeinden	131	Organisten	52. 189
Justizkanzlei	40	Ouvriers	21
Justizetat	39. 186	Patrimonialgerichte	49
Justitiarien	49	Patriot. Verein	124
Kammerdiener	17	Polizeianstalten	94. 199
Keller	18	Postcourse	175. 209
Kirchenliste	173. 210	Postregal	86. 195
Kirchendconomie und Provisores	66. 194	Prediger	51. 189
Klöster	112	Recepturen	83
Kornböden	78	Regierungscanzley	37
Küche	17	Rentei	38
Küster	51. 189	Residenten	9
Land- Arbeits-, Zucht- und Irrenhaus	104	Ritter- und Landschaft	111
Landesregierung	37. 185	Ritterschaftliche Güter	151
Landgestüt	24	Schloßbediente	18
Landschaft	111	Schulmeister	51. 189
Landständ. Verfassung	108	Silberkammer	18
Landvogtey i. S. Rakeb.	187	Stadtgerichte	44
Laquais	18	Stadt-, Land- und Districtsphysici	95. 197
Leibmedicus	14	Stadtschulen	68. 193
Legationsräthe	9	Städte und Flecken	162. 207
Lehnkammer	37	Steuerregal	83. 195
Livreebediente	17	Superintendentur	51
Louisen-Stiftung	69	Thierärzte	103. 198
Magisträte	126. 197	Waschhaus	20
Maas- u. Gewicht. Aufsl.	107	Wegebess.-Commission	104
Marstall	23	Zahnärzte	100
		Zollregal	86. 195

Personal = Register

aller ritterschaftlichen und übrigen Landgüter-
Besitzer des Großherzogthums
Mecklenburg = Strelitz.

A.

v. Arenstorf C. A. L. E.
159.

B.

v. Behr = Regendank H.
A. 158.

v. Behr C. B. U. Lehns-
erbe. 155.

v. Berg C. 158.

v. Bork C. A. 158.

Brauer B. F. C. 153.

v. Buch F. G. Lehnserb. 160.

Barnewitz G. 156.

v. Bülow F. 156.

D.

v. Dewitz F. A. D. 153.
159.

v. Dewitz U. D. 155. 156.

v. Dewitz O. C. C. H.
157.

E.

v. Engel, R. 154.

F.

Friedland Stadt. 160.

Friedland Stadt = Cämmes-
rei. 160.

Friedland Kirchen, Deco-
nomie. 159.

G.

v. Gundlach A. 154.

v. Genzkow J. 156.

v. Grävenitz F. im
Fürstenth. Rakeb. 208.

v. Gundlach G. A. im
Fürstenth. Rakeb. 208.

H.

H. Graf v. Hahn. 158.
159.

Hoth C. L. E. 158.

Hoth C. 158.

Hoth A. Lehnserbe. 153.

Hübner C. W. 152 155.

J.

Jürgens D. 158.

K.

v. Koch's Erben B. 153.
160.

L.

Baron v. Langermanns
Erlenkamp F. 154.

v. Lücken F. B. A. 155.

M.

Meinke F. 157.

v. Michael O. L. E. F. 152.
161.

v. Michael A. G. C. 154.

v. Michael A. H. F. A. 156.

v. Michael J. H. L. E. 160.

Müller F. A. 161.

N.

Nauck's Erben G. A.
B. 154.

O.

v. Oerßen C. E. 152.

v. Oerßen H. 153.

v. Oerßen C. 156.

v. Oerßen J. J. B. B.
157.

v. Oerßen B. 152. 158.
159.

v. Oerßen G. Lehns erb. 158.

v. Oerßen A. F. C. 159.

P.

Peters A. F. 159.

Pogge F. A. C. 152. 155.

R.

v. Rieben G. A. B. 154.

L. Rodbertus, geb. Schlett-
wein. 152

v. Rieben C. C. L. E. 153.

Rohrbeck C. F. 159.

Rohrbeck J. 159.

S.

v. Scheve E. 153.

Graf v. Schwerin J. C. H.
155. 156. 157. 158.

Schrader Dr. 157.

Seip P. 155. 160.

Seip C. L. 161.

Selle C. E. 161

Rhode A. L. 157.

T.

v. Treuenfels C. J. L.
im Fürstenth. Rakeburg
208.

W.

v. Warburg C. 158.

v. Warburg H. 160.

v. Waldau F. 154.

Genealogische

Beilage

zum

Mecklenburg = Strelitzischen

Staats - Kalender.

1849.

Neustrelitz.

I. Souveraine Häuser.

Anhalt-Bernburg.

(Evangelischer Religion.)

Herzog Alexander Karl, geb. 2. März 1805, succ. 24. März 1834 seinem Vater Herzog Alexius Friedrich Christian, verm. 30. Oct. 1834 mit der Prinzessin Friederike Karoline Juliane zu Schleswig-Holstein-Sonderburg-Glücksburg, geb. 9. Oct. 1811.

Schwester.

Wilhelmine Louise, geb. 30. Oct. 1799; f. Preußen.

Anhalt-Bernburg-Schaumburg.

(Reformirter Religion.)

Im Mannsstamm erloschen mit dem am 24. Dec. 1812 verst. Fürsten Friedrich Ludwig Adolph.

Tochter des am 22. April 1812 verst. Herzogs
Victor Carl Friedrich:

Emma, geb. 20. Mai 1802, verm. 26. Juni 1823 mit dem Fürsten Georg Heinrich zu Waldeck und Pyrmont; f. Waldeck.

Anhalt-Dessau.

(Evangelischer Religion.)

Herzog Leopold Friedrich, geb. 1. Oct. 1794, succ. 9. August 1817, verm. 18. April 1818 mit Friederike Wilhelmine Louise Amalie, Prinzessin von Preußen, geb. 30. Sept. 1796.

Kinder.

- 1) Friederike Amalie Agnes, geb. 24. Juni 1824.
- 2) Leopold Friedrich Franz Nicolaus, Erbprinz, geb. 29. April 1831.
- 3) Maria Anna, geb. 14. Sept. 1837.

Geschwister.

- 1) Amalie Auguste, geb. 18. Aug. 1793; f. Schwarzburg-Rudolstadt.
- 2) Georg Bernhard, geb. 21. Februar 1796, verm. 6. Aug. 1825 mit Karoline Auguste Louise Amalie, Karl Günthers, Prinzen von Schwarzburg-Rudolstadt Tochter, Wittwer 14. Jan. 1829; Tochter Louise, geb. 22. Juni 1826.
- 3) Louise Friederike, geb. 1. März 1798; f. Hessen-Homburg.
- 4) Friedrich August, geb. 23. Sept. 1799, verm. 11. Sept. 1832 mit Marie Louise Charlotte, des Landgrafen Wilhelm von Hessen-Cassel Tochter, geb. 9. Mai 1814. Davon: a. Adelheit Marie, geb. 25. Dec. 1833. b. Bathildis Amalgunde, geb. 29. Dec. 1837. c. Hilda Charlotte, geb. 13. Dec. 1839.
- 5) Wilhelm Woldemar, geb. 29. Mai 1807.

Anhalt-Köthen.

Im Mannsstamm erloschen mit dem am 25. Nov. 1847 verstorbenen Herzoge Heinrich von Anhalt-Köthen.

Dessen Wittwe.

Auguste Friederike Esperance, Fürstin von Reuß-Schleiz-Kösteritz, geb. 3. August 1794.

B a d e n.

(Lutherischer Religion.)

Großherzog Karl Leopold Friedrich, geb. 29. Aug. 1790, succ. seinem Bruder, dem Großherzoge Ludwig, am 30. März 1830, verm. 25. Juli 1819 mit Sophie Wilhelmine, geb. 21. Mai 1801, Tochter von Gustav Adolph IV., ehemaligem Könige von Schweden.

Kinder.

- 1) Alexandrine Louise Amalie Friederike Elisabeth Sophie, geb. 6. Dec. 1820; siehe Sachsen-Coburg-Gotha.

- 2) Ludwig, Erbgroßherzog, geb. 15. August 1824. 3) Friedrich Wilhelm Ludwig, geb. 9. September 1826. 4) Wilhelm Ludwig August, geb. 18. Dec. 1829. 5) Karl Friedrich Gustav Wilhelm Maximilian, geb. 9. März 1832. 6) Marie Amalie, geb. 20. Nov. 1834. 7) Cecilie Auguste, geb. 20. Sept. 1839.

Geschwister.

- 1) Markgraf Wilhelm Ludwig August, geb. 8. April 1792, verm. 16. Oct. 1830 mit der Herzogin Elisabeth Alexandrine Constanze von Württemberg, geb. 27. Febr. 1802. Davon: a. Sophie Pauline Henriette Marie Amalie Louise, geb. 7. August 1834. b. Pauline Sophie Elisabeth Marie, geb. 18. Dec. 1835. c. Leopoldine Wilhelmine Pauline Amalie Maximiliane, geb. 22. Febr. 1837. 2) Amalie Christine Karoline, geb. 26. Jan. 1795; s. Fürstenberg. 3) Markgraf Maximilian Friedrich Johann Ernst, geb. 8. Dec. 1796.

Berwittwete Großherzogin.

Stephanie Louise Adriane, geb. 28. August 1789, verm. 8. April 1806 mit dem am 8. Dec. 1818 verstorbenen Großherzoge Karl Ludwig Friedrich.

Kinder.

- 1) Louise Amalie Stephanie, geb. 5. Juni 1811; s. Schweden u. Norwegen. 2) Josephine Friederike Louise, geb. 21. October 1813; s. Hohenzollern-Sigmaringen. 3) Marie Amalie Elisabeth Karoline, geb. 11. Oct. 1817, verm. 23. Febr. 1843 mit dem Marquis von Douglas und Clydesdale.

B a i e r n.

(Katholischer Religion.)

König Maximilian Joseph, geb. 28. Novbr. 1811, übernimmt die Regierung in Folge der Abdication seines Vaters, des Königs Karl Ludwig August, am 20. März 1848, verm. 12. Octbr. 1842 mit Friederike Franziska Auguste Marie Hedwig, Prinzessin von Preußen, geb. 15. October 1825.

Kinder.

1) Otto Ludwig Friedrich Wilhelm, Kronprinz, geb. 25. August 1845. 2) Otto Wilhelm Euitpold Adalbert Waldemar, geb. 27. April 1848.

Geschwister.

1) Mathilde Karoline Friederike Wilhelmine Charlotte, geb. 30. August 1813; f. Hessen-Darmstadt. 2) Otto Friedrich Ludwig, geb. 1. Juni 1815; f. Griechenland. 3) Euitpold Karl Joseph Wilhelm Ludwig, geb. 12. März 1821, verm. am 15. April 1844 mit der Erzherzogin Auguste Ferdinande Louise Marie Johanna Josephe, Tochter des Großherzogs von Toskana, geb. 1. April 1825. Davon: a. Ludwig Leopold Joseph Maria Aloys Alfred, geb. 7. Jan. 1845. b. Leopold Maximilian Joseph Maria Arnulph, geb. 9. Febr. 1846. 4) Adelgunde Auguste Charlotte Karoline Elise Amalie Sophie Marie Louise, geb. 19. März 1823; f. Modena. 5) Hildegard Louise Charlotte Therese Friederike, geb. 10. Juni 1825; f. Oesterreich. 6) Alexandra, geb. 26. August 1826. 7) Adalbert Wilhelm Georg Ludwig, geb. 19. Juli 1828.

Eltern.

König Karl Ludwig August, geb. 25. Aug. 1786, succ. seinem Vater, dem König Maximilian Joseph, 13. Oct. 1825, und verzichtet zu Gunsten seines ältesten Sohnes, des Königs Maximilian, auf die Krone laut Patent vom 20. März 1848, verm. 12. Oct. 1810 mit Therese Charlotte Friederike Louise Amalie, Herzogs Friedrich von Sachsen-Altenburg Tochter, geb. 8. Juli 1792.

Geschwister des Königs Ludwig.

1) Auguste Amalie Louise, geb. 21. Juni 1788, verm. am 14. Jan. 1806 mit dem am 21. Febr. 1824 verst. Prinzen Eugen, Herzog von Leuchtenberg und Fürsten von Eichstädt. 2) Karoline Auguste, geb. 8. Februar 1792; f. Oesterreich. 3) Karl Theodor Maximilian August, geb. 7. Juli 1795.

Halbgeschwister des Königs Ludwig.

1) Elisabeth Ludovike, geb. 13. Nov. 1801, verm. 29. Nov. 1823 mit dem König Friedrich Wilhelm von

Preußen; s. Preußen. 2) Amalie Auguste, geb. 13. Nov. 1801, Zwillingsschwester der Prinzessin Elisabeth Ludovike, verm. 21. Nov. 1822 mit dem Prinzen Johann von Sachsen. 3) Friederike Sophie Dorothee Wilhelmine, geb. 27. Jan. 1805, verm. 4. Nov. 1824 mit dem Erzherzoge Franz Karl von Oesterreich; s. Oesterreich. 4) Marie Anna Leopoldine Elisabeth Wilhelmine, Zwillingsschwester der Prinzessin Friederike Sophie, geb. 27. Jan. 1805, verm. mit dem Könige von Sachsen; s. Sachsen. 5) Ludovike Wilhelmine, geb. 30. Aug. 1808, verm. 9. Sept. 1828 mit dem Herzog Maximilian Joseph in Baiern, geb. 4. Dec. 1808; s. unten.

Herzogl. Baiersche Linie, ehemals Pfalz= Zweibrück=Birkenfeld.

Maximilian Joseph, Herzog in Baiern, geb. 4. Dec. 1808, verm. 9. Sept. 1828 mit Prinzessin Ludovike Wilhelmine, geb. 30. Aug. 1808, jüngsten Tochter des verstorb. Königs Maximilian Joseph.

Kinder.

1) Ludwig Wilhelm, geb. 21. Juni 1831. 2) Karoline Therese Helene, geb. 4. April 1834. 3) Marie Elisabeth Amalie Eugenie, geb. 24. Dec. 1837. 4) Karl Theodor, geb. 9. Aug. 1839. 5) Marie Sophie Amalie, geb. 4. Oct. 1841. 6) Mathilde Ludovika, geb. 30. Sept. 1843. 7) Charlotte Auguste, geb. 22. Febr. 1847.

Vaters Schwester.

Marie Elisabeth Amalie, geb. 6. Mai 1784, verm. 9. März 1808 mit dem Fürsten Alexander Berthier, Fürsten von Neuffchatel u. Wagram, Wittwe seit 1. Juni 1815.

B e l g i e n .

(Lutherischer Religion.)

König Leopold I., Herzog zu Sachsen=Coburg=Gotha, geb. 16. Dez. 1790, wird zum Könige der Belgier vom Belgischen Congresse erwählt 4. Juni und tritt die Regierung an 21. Juli 1831, Wittwer 6. Nov. 1817 von der Prinzessin

Charlotte von Großbritannien, zum zweiten Male vermählt 9. August 1832 mit Louise Marie Theresie Charlotte Isabella, Tochter des vormaligen Königs Ludwig Philipp I. der Franzosen, geb. 3. April 1812.

Kinder.

1) Leopold Ludwig Philipp Marie Victor, Kronprinz, Herzog von Brabant, geb. 9. April 1835. 2) Philipp Eugen Ferdinand Leopold Georg, Graf von Flandern, geb. 24. März 1837. 3) Marie Charlotte Amalie Auguste Clementine Leopoldine, geb. 7. Juni 1840.

Geschwister des Königs, s. Sachsen-Koburg-Gotha.

Brasilien.

(Katholischer Religion.)

Kaiser Peter II. de Alcantara Johann Karl Leopold, geb. 2. Dec. 1825, succ. 7. April 1831 in Folge der Thronentsagung seines Vaters, des am 24. Sept. 1834 verst. Kaisers Peter I. de Alcantara Anton Joseph, verm. 30. Mai 1843 mit der Prinzessin Theresia Christine Marie von Sicilien (Schwester des Königs), geb. 14. März 1822. Davon: a. Isabel Christina Leopoldina Auguste Michaela Gabriele Raphaela Gonzaga, geb. 29. Juni 1846. b. Leopoldina Theresia Francisca Carolina Michaela Gonzaga, geboren 13. Juli 1847. c. Kronprinz, geb. 19. Juli 1848.

Geschwister.

1) Maria da Gloria II., geb. 4. April 1819, Königin von Portugal.

2) Maria Januarina, geb. 11. März 1821, verm. mit dem Prinzen Ludwig Carl Maria Joseph, von Sicilien; s. Sicilien. 3) Franziska Karoline, geb. 2. August 1824, verm. 1. Mai 1843 mit dem Herzoge von Joinville; s. Frankreich. 4) Marie Amalie, geb. 1. December 1831 (Halbschwester).

Stiefmutter.

Kaiserin Amalie Auguste Eugenie Napoleone, Herzogin von Braganza, geb. 31. Juli 1812, Tochter des verstorbenen Herzogs Eugen von Leuchtenberg, Fürsten von Eichstädt.

(Die übrigen Verwandten s. Portugal.)

Braunschweig.

(Lutherischer Religion.)

Herzog August Wilhelm Maximilian Friedrich Ludwig, auch Herzog von Dels, geb. 25. April 1806, übernimmt die Regierung, in Folge der von den Agnaten getroffenen Feststellung der Regierungs-Verhältnisse, am 25. April 1831.

Bruder.

Herzog Karl Friedrich August Wilhelm, geb. 30. Oct. 1804, succ. 16. Juni 1815 seinem Vater Friedrich Wilhelm, unter Vormundschaft, tritt die Regierung an 30. Oct. 1823 und verläßt die Herzogl. Braunschweigschen Lande im September 1830.

Dänemark.

(Lutherischer Religion.)

König Friedrich VII. Karl Christian, geb. 6. Oct. 1808, succ. seinem Vater, dem am 20. Januar 1848 verstorbenen Könige Christian VIII. Friedrich, verm. 1) 1. Nov. 1828 mit Wilhelmine Marie (Tochter des verst. Königs Friedrich VI.), geschieden seit Septbr. 1837. 2) 10. Juni 1841 mit Karoline Charlotte Mariane, Herzogin von Mecklenburg-Strelitz, geschieden den 30. Sept. 1846.

Vaters Geschwister.

(Kinder des am 7. Dec. 1805 verstorbenen Erbprinzen Friedrich mit Sophie Friederike, Herzogs Ludwig von Mecklenburg-Schwerin Tochter.)

1) Juliane Sophie, geb. 18. Febr. 1788; f. Hessen-Philippsthal-Barchfeld. 2) Charlotte Louise, geb. 30. Oct. 1789; f. Hessen-Cassel. 3) Friedrich Ferdinand, geb. 22. Nov. 1792, Erbprinz, verm. 1. Aug. 1829 mit Prinzessin Karoline von Dänemark; f. unten.

Stiefmutter.

Karoline Amalie, geb. 28. Juni 1796, verm. 22. Mai 1815, Tochter des verstorbenen Herzogs Friedrich Christian von Schleswig-Holstein-Augustenburg.

Wittwe des verstorbenen Königs Friedrich VI.

Marie Sophie Friederike, geb. 28. Oct. 1767, verm. 31. Juli 1790. Tochter des am 17. Nov. 1836 verst. Landgrafen Karl von Hessen-Cassel.

Deren Töchter.

1) Karoline, geb. 28. Oct. 1793, verm. 1. Aug. 1829 mit dem Prinzen Friedrich Ferdinand von Dänemark; s. oben. 2) Wilhelmine Marie, geb. 18. Jan. 1808, verm. 1. Nov. 1828 mit dem jetzigen Könige Friedrich Karl Christian, geschieden seit Sept. 1837; wieder verm. 19. Mai 1838 mit dem Herzoge Karl von Schleswig-Holstein-Sonderburg-Glücksburg.

G r i e c h e n l a n d.

(Katholischer Religion.)

König Otto I., geb. 1. Juni 1815, zweitgeborener Sohn des Königs Ludwig von Baiern, zum König von Griechenland berufen durch die am 7. Mai 1832 zwischen den Höfen von England, Frankreich, Rußland und Baiern geschlossene Uebereinkunft, vom deutschen Bunde anerkannt durch den Beschluß vom 4. Oct. 1832, tritt die Regierung nach erlangter Volljährigkeit selbst an 1. Juni 1835, verm. 22. Nov. 1836 mit Marie Friederike Amalie, Prinzessin von Holstein-Oldenburg, geb. 21. Dec. 1818.

G r o ß b r i t a n n i e n.

(Reformirter Religion.)

Königin Alexandrine Victoria I., Königin des vereinigten Reichs Großbritannien und Irland, geb. 24. Mai 1819, Tochter des Prinzen Eduard, Herzogs von Kent (geb. 2. Nov. 1767, gest. 23. Jan. 1820), succ. ihrem Oheime, dem Könige Wilhelm IV. am 20. Juni 1837, gekrönt 28. Juni 1838, vermählt 10. Febr. 1840 mit dem Prinzen Franz August Karl Albert Emanuel von Sachsen-Koburg-Gotha, geb. 26. August 1819.

Kinder.

1) Adelaide Victorie Louise, geb. 21. Nov. 1840. 2) Albrecht Eduard, Herzog zu Sachsen, Herzog von Cornwall,

Prinz von Wales u. s. w., Thronerbe, geb. 9. Nov. 1841.
 3) Alice Maud Mary, geb. 25. April 1843. 4) Alfred
 Ernst Albert, Herzog von York, geb. 6. Aug. 1844. 5) He-
 lena Auguste Victoria, geb. 25. Mai 1846. 6) Louise Ka-
 roline Alberta, geb. 18. März 1848.

Mutter.

Marie Louise Victoria, geb. 17. Aug. 1786, Toch-
 ter des Herzogs Franz von Sachsen = Saalfeld = Koburg,
 Wittwe des Fürsten Emich von Leiningen seit 4. Juli 1814,
 mit dem Herzoge Eduard von Kent, viertem Sohne des Kö-
 nigs Georg III., verm. 29. Mai 1818, dessen Wittwe seit
 23. Januar 1820.

Vaters Geschwister.

1) Wittve des Königs Wilhelm IV. Heinrich von Groß-
 britannien und Hannover (geb. 21. August 1765, succ. seinem
 Bruder, dem Könige Georg IV., 26. Juni 1830, gest. 20. Juni
 1837): Königin Amalie Adelheid Louise Therese, Tochter
 des Herzogs Georg von Sachsen = Meiningen, geb. 13. August
 1792, verm. 11. Juli 1818.

2) Ernst August, geb. 5. Juni 1771, Herzog von Cum-
 berland, König von Hannover; s. Hannover.

3) Adolph Friedrich, Herzog von Cambridge, geb.
 24. Febr. 1774, verm. 7. Mai 1818 mit Auguste Wilhel-
 mine Louise, Landgrafen Friedrich von Hessen = Cassel Toch-
 ter, geb. 25. Juli 1797. Davon:

a. Georg, Friedrich Wilhelm Karl, geb. 26. März
 1819. b. Auguste Karoline Charlotte Elisabeth Marie
 Sophie Louise, geb. 19. Juli 1822, verm. 28. Juni 1843
 mit dem Erbgroßherzoge Friedrich Wilhelm von Mecklenburg =
 Strelitz; s. Mecklenburg = Strelitz. c. Maria Adelaide Wil-
 helmine Elisabeth, geb. 27. Nov. 1833.

4) Marie, geb. 25. April 1776; verm. 22. Juli 1816
 mit dem am 30. Nov. 1834 verst. Herzog von Gloucester.

H a n n o v e r .

(Evangelischer Religion.)

König Ernst August, geb. 5. Juni 1771, König von
 Hannover, Königlicher Prinz von Großbritannien und Irland,
 Herzog von Cumberland, Herzog zu Braunschweig und Lüne-

burg; folgt seinem Bruder, dem Könige Wilhelm IV. des vereinigten Reichs Großbritannien und Irland und von Hannover, am 20. Juni 1837 in der Regierung des Königreichs Hannover, verm. den 29. Mai 1815 mit der am 29. Juni 1841 verst. Königin Friederike Karoline Sophie Alexandrine, Tochter des verst. Großherzogs Karl von Mecklenburg-Strelitz.

Sohn.

Kronprinz Georg Friedrich Alexander Karl Ernst August, geb. 27. Mai 1819; verm. 18. Febr. 1843 mit Prinzessin Alexandrine Marie Wilhelmine Charlotte von Sachsen-Altenburg. Davon: 1) Ernst August Wilhelm Adolph Georg Friedrich, geb. 21. Sept. 1845. 2) Friederike Sophie Marie Henriette Amalie Therese, geb. 9. Jan. 1848.

(Geschwister u. s. Großbritannien.)

Hessen = Cassel.

(Reformirter Religion.)

Kurfürst Friedrich Wilhelm, Mitregent seit 30. Sept. 1831, geb. 20. Aug. 1802, succ. seinem am 20. Nov. 1847 verstorbenen Vater, Kurfürsten Wilhelm II., verm. (inmorganatischer Ehe) mit Gertrude, Gräfin von Schaumburg, geb. 18. Mai 1806.

Geschwister.

a. Karoline Friederike Wilhelmine, geb. 29. Juli 1799.

b. Marie Friederike Wilhelmine Christiane, geboren 6. Sept. 1804; f. Sachsen-Meiningen und Hildburghausen.

Groß-Vaters Brüder.

1) Des Landgrafen Karl, geb. 19. Dec. 1744, gest. 17. Aug. 1836 und der Prinzessin Louise, Tochter des Königs Friedrich V. von Dänemark, geb. 30. Jan. 1750, verm. 30. August 1766, gest. 12. Jan. 1831.

Kinder.

a. Marie Sophie Friederike, geb. 28. Oct. 1767; f. Dänemark. b. Juliane Louise Amalie, geb. 19. Jan. 1773.

c. Louise Karoline, geb. 28. Sept. 1789; f. Schleswig-Holstein-Sonderburg-Glücksburg.

2) Des Landgrafen Friedrich, geb. 11. Sept. 1747, gest. 20. Mai 1837, und der Prinzessin Karoline Polixene, des Fürsten Karl Wilhelm zu Nassau-Usingen Tochter, geb. 4. April 1762, gest. 18. Aug. 1823.

Kinder.

1) Landgraf Wilhelm, geb. 24. Dec. 1787, vermählt 10. Nov. 1810 mit Louise Charlotte, Tochter des verst. Erbprinzen Friedrich von Dänemark, Schwester des Königs, geb. 30. Oct. 1789. Davon: a. Marie Louise Charlotte, geb. 9. Mai 1814; f. Anhalt-Dessau. b. Louise Wilhelmine Friederike Karoline Auguste Julie, geb. 7. Sept. 1817, verm. 26. Mai 1842 mit dem Prinzen Christian von Schleswig-Holstein-Sonderburg-Glücksburg. c. Friedrich Wilhelm Georg Adolph, geb. 26. Nov. 1820. d. Auguste Friederike Marie Karoline Julie, geb. 30. Oct. 1823.

2) Friedrich Wilhelm, geb. 24. April 1790.

3) Georg Karl, geb. 14. Jan. 1793.

4) Louise Karoline Marie Friederike, geb. 9. April 1794, verm. 4. April 1833 mit dem Königl. Hannöv. Obersten Grafen Georg von der Decken.

5) Marie Wilhelmine Friederike, geb. 21. Jan. 1796; f. Mecklenburg-Strelitz.

6) Auguste Wilhelmine Louise, geb. 25. Juli 1797; f. Großbritannien.

Nebenlinien von Hessen=Cassel.

I. Hessen-Philippsthal.

(Reformirter Religion.)

Landgraf Ernst Konstantin, geb. 8. Aug. 1771, verm.

1) 10. April 1796 mit Christine Louise, Prinzessin von Schwarzburg-Rudolstadt, Wittwer 25. December 1808; 2) 17. Febr. 1812 mit Karoline Wilhelmine Ulrike Eleonore, Tochter des Erbprinzen Karl von Hessen-Philippsthal, geb. 10. Febr. 1793; f. unten.

Kinder erster Ehe.

1) Karl, geb. 22. Mai 1803, verm. 9. Oct. 1845 mit Marie Alexandrine Auguste Louise Eugenie Mathilde, Tochter des Herzogs Eugen von Württemberg. Davon: Ernst Eugen Karl, geb. 20. Dec. 1846.

2) Franz August, geb. 26. Jan. 1805.

Bruders Karl, Erbprinzen von Hessen-Philippsthal Tochter von Victorie Amalie Ernestine, Prinzessin von Anhalt-Bernburg-Schaumburg.

Karoline Wilhelmine Ulrike Eleonore, geb. 10. Febr. 1793; s. oben.

Bruders Ludwig nachgelassene Tochter von Marie Franziska, Reichsgräfin Berghe von Trips:

Marie Karoline, geb. 14. Jan. 1793.

Hessen-Philippsthal-Barchfeld.

(Reformirter Religion.)

Landgraf Karl August Philipp Ludwig, geb. 27. Juni 1784, verm. 9. Juli 1816 mit Auguste Charlotte, Fürstin Friedrich Ludwig von Hohenlohe-Dehringen Tochter, geb. 16. Nov. 1793, Wittwer seit 9. Juni 1821; verm. zum zweiten Male 10. Sept. 1823 mit Sophie Karoline Pauline, Prinzessin von Bentheim-Steinfurt, geb. 16. Jan. 1794.

Tochter erster Ehe: Bertha Wilhelmine Karoline Louise Marie, geb. 26. Oct. 1818, verm. 27. Juni 1839 mit dem Erbprinzen Ludwig von Bentheim-Bentheim und Bentheim-Steinfurt.

Söhne zweiter Ehe: 1) Alexius Wilhelm Ernst, geb. 13. Sept. 1829. 2) Friedrich Wilhelm, geb. 3. October 1831.

Geschwister.

1) Wittve des am 30. Nov. 1834 verstorbenen Prinzen Friedrich Wilhelm Karl Ludwig: Juliane Sophie, des verstorbenen Erbprinzen Friedrich von Dänemark Tochter, geb. 18. Febr. 1788, Schwester des Königs.

2) Ernst Friedrich Wilhelm, geb. 28. Jan. 1789.

II. Hessen-Rheinfels-Rothenburg.

(Katholischer Religion.)

Im Mannsstamm erloschen mit dem am 12. Nov. 1834 verst. Landgrafen Victor Amadeus.

Dessen Wittve: Eleonore, Prinzessin von Salm-Reiferscheid-Krautheim, geb. 13. Juli 1799.

Dessen Schwester: Leopoldine Clotilde Marie, geb. 12. Sept. 1787; f. Hohenlohe-Bartenstein.

Hessen-Darmstadt.

(Lutherischer Religion.)

Großherzog Ludwig III., Mitregent seit 6. März 1848, geb. 9. Juni 1806, succ. seinem Vater, dem Großherzoge Ludwig II., 16. Juni 1848, verm. 26. Dec. 1833 mit der Prinzessin Mathilde von Baiern, geb. 30. Aug. 1813.

Geschwister.

1) Karl Wilhelm Ludwig, geb. 23. April 1809, verm. 22. Oct. 1836 mit Marie Elisabeth Karoline Victorie, Prinzessin von Preußen, geb. 18. Juni 1815. Davon: a. Friedrich Wilhelm Ludwig, geb. 12. Sept. 1837. b. Heinrich Ludwig Adalbert Waldemar Alexander, geboren 28. Nov. 1838. c. Marie Anna Wilhelmine Elisabeth Mathilde, geb. 25. Mai 1843. d. Wilhelm Ludwig Friedrich Georg Emil Philipp Gustav Ferdinand, geb. 16. Nov. 1845. 2) Alexander Ludwig Christian Georg Friedrich Emil, geb. 15. Juli 1823. 3) Maximiliane Wilhelmine Auguste Sophie Marie, geb. 8. Aug. 1824, verm. 28. April 1841 mit Alexander Nicolajewitsch Cäsarewitsch, Großfürsten und Thronfolger von Rußland.

Vaters Brüder.

1) Ludwig Georg Karl Friedrich Ernst, geb. 31. Aug. 1780, verm. 29. Jan. 1804 mit Karoline Ottilie, Prinzessin von Nidda, geb. von Lorröck von Szendrö, geboren 23. April 1786.

2) Friedrich August Karl Anton Emil Maximilian Christian Ludwig, geb. 14. Mai 1788.

3) Emil Maximilian Leopold August Karl, geboren 3. Sept. 1790.

Hessen-Homburg.

(Reformirter Religion.)

Landgraf Ferdinand Heinrich Friedrich, geb. 26. April 1783, succ. seinem am 8. Sept. 1848 verstorbenen Bruder, dem Landgrafen Gustav Adolph Friedrich.

Geschwister.

1) Karoline Louise, geb. 26. Aug. 1771; f. Schwarzburg-Rudolstadt. 2) Louise Ulrike, geb. 26. Oct. 1772; f. Schwarzburg-Rudolstadt. 3) Auguste Friederike, geb. 28. Nov. 1776; f. Mecklenburg-Schwerin.

Wittve des am 8. Sept. 1848 verstorbenen Landgrafen Gustav Adolph Friedrich.

Louise Friederike, Prinzessin von Anhalt-Deßau, geb. 1. März 1798.

Deren Töchter.

a. Karoline Amalie Elisabeth, geb. 19. März 1819; f. Neuß zu Greiz. b. Elisabeth Louise Friederike, geb. 30. Sept. 1823.

Hohenzollern-Hechingen.

(Katholischer Religion.)

Fürst Friedrich Wilhelm Hermann Konstantin, geb. 16. Febr. 1801, succ. 13. Sept. 1838, verm. 22. Mai 1826 mit Eugenie Hortensie, Prinzessin von Leuchtenberg, geb. 23. Dec. 1808, Wittwer seit 1. Sept. 1847.

Halbgeschwister des am 13. Sept. 1838 verst. Vaters Friedrich Hermann Otto.

1) Maximiliane Antonie, geb. 30. Nov. 1787, vermählt 17. Nov. 1817 mit Joseph, Grafen von Lodron, vorher Wittve des Gr. Eberhard von Waldburg-Zeil-Wurzach. 2) Josephine, geb. 14. Mai 1790, Wittve des am 12. Mai 1846 verst. Grafen Festetics von Tolna.

Töchter des am 6. April 1844. verst. Prinzen Franz Kaver Friedrich und seiner am 16. Nov. 1835 verst. Gemahlin Marie Theresie, Gräfin von Wildenstein.

a. Friederike Julie, geb. 27. März 1792. b. Friederike Josephe, geb. 7. Juli 1795, verm. 2. Jan. 1826 mit dem Grafen Felix von der Lilien.

Des am 6. November 1827 verst. Prinzen Hermann Wittve Karoline, geb. Freiin von Weiher, verm. 29. Juli 1805.

Dessen Tochter.

Karoline Ernestine Ida, geb. 9. Jan. 1808.

Wittve des am 23. Dec. 1847 verstorbenen Prinzen Friedrich Anton.

Karoline, Prinzessin zu Hohenzollern-Sigmaringen, geb. 6. Juni 1810 (verm. 7. Jan. 1839.)

Hohenzollern-Sigmaringen.

(Katholischer Religion.)

Fürst Karl Anton, geb. 7. Sept. 1811, succ. seinem Vater, dem Fürsten Karl Anton Friedrich (s. unten), in Folge dercession desselben vom 27. Aug. 1848 in der Regierung, verm. 21. Oct. 1834 mit der Prinzessin Josephine von Baden, geb. 21. Oct. 1813.

Kinder.

1) Leopold Stephan Karl Anton Gustav Eduard Thassilo, Erbprinz, geb. 22. Sept. 1835. 2) Stephanie Friederike Wilhelmine Antonie, geboren 15. Juli 1837. 3) Karl Eytel Friedrich Zephyrin Ludwig, geboren 20. April 1839. 4) Anton Egon Karl Joseph, geb. 7. Oct. 1841. 5) Friedrich Eugen Johann, geb. 25. Juni 1843. 6) Marie Louise Alexandrine Karoline, geb. 17. Nov. 1845.

Geschwister.

1) Annunciata Karoline Joachime Antonie Amalie geb. 6. Juni 1810; s. Hohenzollern-Hechingen. 2) Friederike Wilhelmine, geb. 24. März 1820, verm. 5. Dec. 1844 mit dem Marquis Nepoli.

Eltern.

Karl Anton Friedrich, geb. 20. Febr. 1785, succ. seinem Vater, dem Fürsten Anton, 17. Oct. 1831, legt die Regierung nieder, 27. Aug. 1848, verm. 1) 4. Febr. 1808 mit der am 19. Jan. 1847 verstorbenen Prinzessin Antoinette Mürat; 2) 14. März 1848 mit der Prinzessin Catharina Wilhelmine Marie Josepha von Hohenlohe = Waldenburg-Schillingfürst, verw. Gräfin von Ingelheim.

Schleswig-Holstein-Sonderburg-Augustenburg.

(Lutherischer Religion.)

Herzog Christian Karl Friedrich August, geboren 19. Juni 1798, succ. 14. Juni 1814, verm. 18. Sept. 1820 mit Louise Sophie, Gräfin von Daneskiold = Samsøe, geb. 22. Sept. 1796.

Kinder.

1) Friederike Marie Louise Auguste Karoline Henriette, geb. 28. Aug. 1824. 2) Karoline Amalie, geboren 15. Jan. 1826. 3) Friedrich August, geb. 6. Juli 1829. 4) Friedrich Christian Karl August, geb. 22. Jan. 1831. 5) Henriette Karoline Christiane Auguste Emilie Elisabeth, geb. 2. Aug. 1833.

Geschwister.

1) Karoline Amalie, geb. 28. Juni 1796, Wittwe des Königs Christian VIII. von Dänemark; s. Dänemark. 2) Friedrich Emil August, geb. 23. Aug. 1800, verm. 17. Sept. 1829 mit Henriette, Gräfin von Daneskiold = Samsøe, geb. 9. Mai 1806. Davon: a. Friedrich Christian Karl August, geb. 16. Nov. 1830. b. Louise Karoline Henriette Auguste, geb. 29. Juli 1836.

Kinder des verst. Prinzen Friedrich Karl Emil aus seiner Ehe mit Sophie Eleonore Friederike, Gräfin v. Scheel.

1) Charlotte Louise Dorothee Josephine, geboren 24. Jan. 1803. 2) Pauline Victorie Anna Wilhelmine, geb. 9. Febr. 1804. 3) Georg Erich, geb. 14. März 1805. 4) Heinrich Karl Woldemar, geb. 13. Oct. 1810. 5)

Amalie Eleonore Sophie Karoline, geb. 9. Jan. 1813. 6)
 Sophie Bertha Clementine Auguste, geb. 30. Jan. 1815.

Schleswig-Holstein-Sonderburg- Glücksburg.

(Lutherischer Religion.)

Herzog Karl, geb. 30. Sept. 1813, succ. seinem Vater dem Herzoge Wilhelm, 17. Febr. 1831, verm. 19. Mai 1838 mit Wilhelmine Marie, Prinzessin von Dänemark, geb. 18. Jan. 1808.

Geschwister.

1) Louise Marie Friederike, geb. 23. Oct. 1810, verm. 19. Mai 1837 mit dem Obersten von Lasberg, Wittve 9. Mai 1843, wieder verm. 3. Oct. 1846 mit dem Grafen von Hohenhal. 2) Friederike Karoline Juliane, geb. 9. Oct. 1811; f. Anhalt-Bernburg. 3) Friedrich, geb. 23. Oct. 1814, verm. 16. October 1841 mit der Prinzessin Adelheid Christine Juliane Charlotte von Schaumburg-Lippe, geb. 9. März 1821. Davon: Maria Karoline Auguste Ida Louise, geb. 27. Febr. 1844. 4) Wilhelm, geb. 10. April 1816. 5) Christian, geb. 8. April 1818, verm. 26. Mai 1842 mit der Prinzessin Louise Wilhelmine Friederike Karoline Auguste Julie von Hessen. Davon: a. Christian Friedrich Wilhelm Karl, geb. 3. Juni 1843. b. Alexandra Karoline Marie Charlotte Louise Julie, geb. 1. Dec. 1844. c. Christian Wilhelm Ferdinand Georg Adolf, geboren 24. Dec. 1845. d. Eine Prinzessin, geb. 26. Nov. 1847. 6) Louise, geb. 18. Nov. 1820. 7) Julius, geb. 14. Oct. 1824. 8) Johann, geb. 5. Dec. 1825. 9) Nicolaus, geb. 22. Dec. 1828.

Mutter.

Louise Karoline, des verstorb. Landgrafen Karl von Hessen-Cassel Tochter, geb. 28. Sept. 1789, verm. mit dem Herzog Friedrich Wilhelm Paul Leopold, Wittve 17. Februar 1831.

Vaters Schwester.

Elisabeth Friederike Sophie Amalie Charlotte, geboren 13. December 1780, vermählt 22. Februar 1800 an

Gottlob Samuel, Freiherrn von Richthofen, Wittwe 25. Februar 1808.

Holstein=Oldenburg.

(Lutherischer Religion.)

Großherzog Paul Friedrich August, geb. 13. Juli 1783, Herzog zu Schleswig=Holstein, succ. seinem Vater dem Herzog Peter Friedrich Ludwig, 21. Mai 1829, verm. 1) 24. Juli 1817 mit der Prinzessin Adelheid von Anhalt=Bernburg=Schaumburg, geb. 23. Febr. 1800, gest. 13. Sept. 1820; 2) mit Ida, Schwester der ersten, geb. 10. März 1804, verm. 24. Juni 1825, gest. 31. März 1828; 3) mit Prinzessin Cäcilie von Schweden, geb. 22. Juni 1807, verm. 5. Mai 1831, gest. 27. Jan. 1844.

Kinder erster Ehe.

1) Marie Friederike Amalie, geb. 21. Dec. 1818, Königin von Griechenland. 2) Elisabeth Marie Friederike, geb. 8. Juni 1820.

Sohn zweiter Ehe.

3) Nicolaus Friedrich Peter, Erbgroßherzog, geboren 8. Juli 1827.

Sohn dritter Ehe.

4) Anton Günther Friedrich Elimar, geb. 23. Jan. 1844.

Sohn des am 27. Dec. 1812 verst. Bruders Peter Friedrich Georg und der Großfürstin Katharina von Rußland, nachmaligen Königin von Württemberg (starb 9. Jan. 1819).

Konstantin Friedrich Peter, geb. 26. Aug. 1812, verm. 23. April 1837, mit Therese Wilhelmine Friederike Isabelle Charlotte, des verst. Herzogs Wilhelm von Nassau Tochter, geb. 17. April 1815. Davon: a. Alexandra Friederike Wilhelmine, geb. 2. Juni 1838. b. Nicolaus Friedrich August, geb. 9. Mai 1840. c. Alexander Friedrich Konstantin, geb. 2. Juni 1844. d. Katharine Friederike Pauline, geb. 21. Sept. 1846. e. Georg Friedrich Alexander, geb. 17. April 1848.

Richtenstein.

(Katholischer Religion.)

Fürst Alois Joseph Nepomuk Joachim Franz, geb. 26. Mai 1796, succ. seinem Vater, dem Fürsten Johann Nepomuk Joseph, 20. April 1836, verm. 8. Aug. 1831 mit Franziska, Gräfin von Rinsky, geb. 8. Aug. 1813.

Kinder.

1) Marie Franziska de Paula Theresie Josephe, geb. 20. Sept. 1834. 2) Karoline, geb. 27. Febr. 1836, 3) Sophie Marie Gabriele Pia, geb. 11. Juli 1837. 4) Aloisia, geb. 13. Aug. 1838. 5) Ida, geb. 11. October 1839. 6) Johann Maria Franz Placidus, Erbprinz, geb. 5. Oct. 1840. 7) Franziska Maria, geb. 30. Dec. 1841. 8) Maria Henriette, geb. 6. Juni 1843. 9) Anna, geb. 27. Febr. 1846.

Mutter.

Josephine Sophie, Landgrafen Joachim Egon von Fürstenberg Tochter, geb. 20. Juni 1776, Wittve 20. April 1836.

Geschwister.

1) Marie Sophie, geb. 5. Sept. 1798, Wittve des am 19. Oct. 1835 verst. Grafen Esterhazi. 2) Marie Josephe geb. 11. Jan. 1800. 3) Franz de Paula Joachim Joseph, geb. 25. Febr. 1802, verm. 6. Juni 1841 mit der Gräfin Potocka. Davon: a. Alfred, geb. 11. Juni 1842. b. Josephine Marie Juliane, geboren 22. April 1844. c. Alois, geb. 18. Nov. 1846. 4) Karl Johann Nepomuk Anton, geb. 14. Juni 1803, verm. 10. Sept. 1832 mit der am 20. April 1841 verst. Rosalie, geb. Gräfin Grunne. Davon: a. Rudolph, geb. 28. Dec. 1833. b. Philipp Karl, geb. 17. Juli 1837. 5) Henriette, geb. 1. April 1806, verm. 1. Oct. 1825 mit dem Grafen Joseph Huniady. 6) Friedrich, geb. 21. Sept. 1807. 7) Eduard, geboren 22. Febr. 1809, verm. 15. Oct. 1839 mit Honoria, Gräfin von Choloniewska, verwittw. Frau von Kownaska. Davon: a. Alois, geb. 25. Juni 1840. b. Marie Josephe Celestine Melanie, geb. 25. Febr. 1844. 8) August Ignaz, geb. 22. April 1810. 9) Ida Leopoldine Sophie Marie Josephe Franziska, geb. 12. Sept. 1811, verm. 30. Juli 1832

mit dem Fürsten Karl von Paar. 10) Rudolph, geboren 5. Oct. 1816.

Vaters Schwester.

Marie Josephe Hermengilde, geb. 13. April 1768, Wittve des Fürsten Nicolaus Esterhazy von Galantha 24. November 1833.

Nachkommen des Großvaters = Bruders, des am 21. Febr. 1789 verst. Prinzen Karl Baromäus Joseph.

1) Wittve des am 24. Dec. 1795 verst. Prinzen Karl Johann Nepomuk, Marie Anne Josephine, geb. 19. Nov. 1770, des Fürsten Franz Anton von Rheyenhüller Tochter.

Sohn.

Karl Franz Anton, geb. 23. Oct. 1790, verm. 21. Aug. 1819 mit Franziska, geb. 2. Dec. 1799, des Grafen Rudolph von Werbna = Freudenthal Tochter. Davon: a. Marie Anna, geb. 25. Aug. 1820, verm. 17. Juli 1841 mit dem Fürsten von Trautmannsdorf Weinsberg. b. Karl Rudolph, geb. 19. April 1827. c. Elisa, geb. 13. Nov. 1832. d. Franziska, geb. 30. Oct. 1833. e. Marie, geb. 19. Septbr. 1835. f. Rudolph, geb. 18. April 1838.

Kinder des am 24. März 1819 verst. Prinzen Moritz Joseph und der am 6. Sept. 1846 verst. Fürstin Leopoldine, geb. Fürstin Esterhazy.

1) Maria, geb. 31. Dec. 1808, verm. 9. Sept. 1826 mit dem Fürsten Ferdinand von Lobkowitz.

2) Elenore, geb. 25. Dec. 1812, verm. 23. Mai 1830 mit dem Fürsten Johann Adolph von Schwarzenberg.

3) Leopoldine, geb. 4. Novbr. 1815, verm. 6. Mai 1837 mit Alois, Prinzen von Lobkowitz.

Rippe = Detmold.

(Reformirter Religion.)

Fürst Paul Alexander Leopold, geb. 6. Nov. 1796, succ. 4. April 1802, verm. 23. April 1820 mit Emilie Friederike Karoline, Prinzessin von Schwarzburg = Sondershausen, geb. 23. April 1800.

Kinder.

- 1) Paul Friedrich Emil Leopold, Erbprinz, geboren 1. Sept. 1821.
- 2) Christine Louise Auguste Charlotte, geb. 9. November 1822.
- 3) Günther Friedrich Woldemar, geb. 18. April 1824.
- 4) Marie Karoline Friederike, geb. 1. Dec. 1825.
- 5) Paul Alexander Friedrich, geb. 18. Oct. 1827.
- 6) Emil Hermann, geb. 4. Juli 1829.
- 7) Karl Alexander, geb. 16. Jan. 1831.
- 8) Karoline Pauline, geb. 2. Oct. 1834.

Bruder.

Friedrich Albrecht August, geb. 8. Dec. 1797.

Rippe-Schaumburg.

(Reformirter Religion.)

Fürst Georg Wilhelm, geb. 20. December 1784, succ. 13. Febr. 1787, verm. 23. Juni 1816 mit Ida Karoline, Louise, Fürsten Georg von Waldeck Tochter, geb. 26. September 1796.

Kinder.

- 1) Adolph Georg, Erbprinz, geb. 1. Aug. 1817, vermählt 25. Oct. 1844 mit der Prinzessin Hermine zu Waldeck und Pyrmont, geb. 29. Sept. 1827. Davon: a. Hermine, geb. 5. Oct. 1845. b. Georg Albrecht, geb. 10. Oct. 1846. c. Peter Hermann, geb. 19. Mai 1848.
- 2) Mathilde Auguste Wilhelmine Karoline, geb. 11. Sept. 1818, verm. 15. Juli 1843 mit dem Herzoge Eugen Wilhelm Alexander Erdmann von Württemberg.
- 3) Adelheid Christine Juliane Charlotte, geb. 9. März 1821, verm. 16. Oct. 1841 mit dem Prinzen Friedrich von Holstein-Sonderburg-Glücksburg.
- 4) Ida Marie Auguste Friederike, geb. 26. Mai 1824.
- 5) Wilhelm Karl August, geb. 12. Dec. 1834.
- 6) Elisabeth Wilhelmine Auguste Marie, geb. 5. März 1841.

Schwester.

Wilhelmine Charlotte, geb. 18. Mai 1783, vermählt

7. Nov. 1814 an den Grafen Ernst Friedrich Herbert von Münster, Wittve 20. Mai 1839.

Vormals regierendes Haus Lucca.

(Katholischer Religion.)

Herzog Karl Ludwig, geb. 22. Dec. 1799, folgt seiner Mutter (Marie Louise, Tochter des Königs Karl IV. von Spanien, Wittve Königs Ludwig von Sardinien 27. Mai 1803) in der Regierung des Fürstenthums Lucca 13. März 1824 (entfagt der Regierung zu Gunsten des Großherzogs von Toscana am 5. Oct. 1847, Thronfolger in den Herzogthümern Parma, Piacenza und Guastalla; s. Parma).

Mecklenburg=Schwerin.

(Lutherischer Religion.)

(Siehe Staats=Kalender pag. 4.)

Mecklenburg=Strelitz.

(Lutherischer Religion.)

(Siehe Staats=Kalender pag. 1.)

M o d e n a.

(Katholischer Religion.)

Herzog Franz Ferdinand Geminian, geboren 1. Juni 1819, succ. seinem am 21. Jan. 1846 verst. Vater, vermählt 30. März 1842 mit der Prinzessin Adalgunde Auguste Charlotte Karoline Elise Amalie Sophie Marie Louise von Baiern, geb. 19. März 1823.

Tochter.

Anna Beatrix, Theresia Maria, geb. 19. Oct. 1848.

Geschwister.

1) Marie Theresie Beatrix, geb. 14. Juli 1817, vermählt 7. Nov. 1846 mit dem Herzog von Bordeaux.

2) Ferdinand Karl Victor, geb. 20. Juli 1821, vermählt 4. Oct. 1847 mit Erzherzogin Franziska Marie Elisabeth, Tochter des verst. Erzherzogs Joseph, Palatins von Ungarn.

3) Marie, Beatrix Anne Franziska, geb. 13. Febr. 1824, verm. den 6. Febr. 1847 mit dem Infanten Johann von Spanien (Sohn des Infanten Don Carlos).

Vaters Geschwister.

1) Ferdinand Karl Joseph Franz, geb. 25. April 1781.

2) Maximilian Joseph Johann, geb. 14. Juli 1782.

Rassau-Oranien; f. Niederlande.

Rassau-Weilburg.

(Lutherischer Religion.)

Herzog Adolph Wilhelm Karl August Friedrich, geb. 24. Juli 1817, succ. seinem Vater, dem Herzoge Wilhelm Georg August Heinrich Belgicus, am 20. Aug. 1839, vermählt. 31. Januar 1844 mit Elisabeth Michailowna, zweiten Tochter des Großfürsten Michael von Rußland, geboren 26. Mai 1826, Wittwer 28. Jan. 1845.

Geschwister.

a. aus des Vaters erster Ehe mit Charlotte Louise Friederike Amalie, des verst. Herzogs Friedrich zu Sachsen-Altenburg Tochter (geb. 28. Jan. 1794, verm. 24. Juni 1813, gest. 6. April 1825).

1) Therese Wilhelmine Friederike Isabelle, geboren 17. April 1815, verm. 23. April 1837 mit dem Prinzen Peter von Oldenburg; f. Holstein-Oldenburg.

2) Moritz Wilhelm August Karl Heinrich, geboren 21. Nov. 1820.

3) Marie Wilhelmine Friederike Elisabeth, geboren 29. Jan. 1825, verm. mit dem regierenden Fürsten von Wied.

b. aus des Vaters zweiter Ehe mit Pauline, Tochter des Prinzen Paul von Württemberg (f. unten).

4) Helene Wilhelmine Henriette Pauline Mariane, geb. 12. Aug. 1831.

5) Nicolaus Wilhelm, geb. 20. Sept. 1832.

6) Sophie Wilhelmine Mariane Henriette, geboren 9. Juli 1836.

Stiefmutter.

Pauline Friederike Marie, geb. 25. Febr. 1810, des Prinzen Paul von Württemberg Tochter, mit dem Herzoge Wilhelm Georg August Heinrich Belgicus, verm. 30. April 1829, Wittve 20. Aug. 1839.

Großvaters Schwester.

Henriette, geb. 23. April 1780; f. Württemberg.

Neapel; f. Sicilien.

Niederlande.

(Reformirter Religion.)

König Wilhelm II. Friedrich Georg Ludwig, Großherzog von Luxemburg, geb. 6. Dec. 1792, gelangt zur Regierung durch die am 7. Oct. 1840 statt gehabte Entfagung seines Vaters, des am 12. Dec. 1843 verstorb. Königs Wilhelm I., verm. 21. Febr. 1816 mit der Großfürstin Anna, Kaiser Paul I. von Rußland Tochter, geb. 18. Jan. 1795.

Kinder.

1) Wilhelm Alexander Paul Friedrich Ludwig, Kronprinz, Prinz von Oranien, geb. 19. Febr. 1817, verm. 18. Juni 1839 mit Sophie Friederike Mathilde, Prinzessin von Württemberg, geb. 17. Juni 1818. Davon: a. Wilhelm Nicolaus Alexander Karl Heinrich, geboren 4. Sept. 1840. b. Wilhelm Friedrich Moriz Alexander Heinrich Karl, geb. 15. Sept. 1843. 2) Wilhelm Friedrich Heinrich, geb. 13. Juni 1820. 3) Wilhelmine Marie Sophie Louise, geb. 8. April 1824, verm. am 8. Oct. 1842 mit dem Erbgroßherzoge Karl Alexander August Johann, von Sachsen-Weimar.

Geschwister.

1) Friedrich Wilhelm Karl, geb. 28. Febr. 1797, verm. 21. Mai 1825 mit Louise Auguste Wilhelmine Ama-

lie, Prinzessin von Preußen, geb. 1. Febr. 1808. Davon: a. Wilhelmine Friederike Alexandrine Anne Louise, geb. 5. August 1828. b. Wilhelmine Friederike Anna Elisabeth Maria, geb. 5. Juli 1841.

2) Wilhelmine Friederike Louise Mariane, geboren 9. Mai 1810, verm. seit 1830 mit dem Prinzen Albrecht von Preußen; f. Preußen.

O e s t e r r e i c h.

(Katholischer Religion.)

Kaiser Franz Joseph I. Karl, geb. 18. Aug. 1830, succ. seinem Oheim, dem Kaiser Ferdinand I., in Folge der Abdications-Urkunde desselben und der Verzichtleistung seines Vaters, Erzherzogs Franz Karl Joseph auf die Thronfolge, am 2. Dec. 1848.

Eltern.

Erzherzog Franz Karl Joseph, geb. 7. Dec. 1802, vermählt 4. Nov. 1824 mit Friederike Sophie Dorothee Wilhelmine, Prinzessin von Baiern, geb. 27. Januar 1805; f. Baiern.

Geschwister.

Erzherzöge von Oesterreich.

1) Ferdinand Maximilian Joseph, geboren 6. Juli 1832. 2) Karl Ludwig Joseph Maria, geboren 30. Juli 1833. 3) Ludwig Joseph Anton Victor, geb. 15. Mai 1842.

Vaters Geschwister.

Erzherzoginnen von Oesterreich.

1) Marie Clementine Franziska Josephe Albine, geb. 1. März 1798; f. Sicilien. 2) Marie Anna Franziska Theresie Josephe Medarde, geb. 8. Juni 1804.

Oheim.

Kaiser Ferdinand I. Karl Leopold Joseph Franz Marcellin, geb. 19. April 1793, gekrönt als König von Ungarn 28. Sept. 1830, folgt seinem Vater Franz I. als Kaiser 2. März 1835, als König von Böhmen gekrönt 7. Sept. 1836, als König des lombardisch-venetianischen Königreichs

6. Sept. 1838, verm. 27. Febr. 1831 mit Karoline Marie Anna Pia, Prinzessin von Sardinien, geb. 19. Sept. 1803, legt die Krone nieder 2. Decbr. 1848.

Stiefmutter des Kaisers Ferdinand I.

Kaiserin Karoline Auguste, Prinzessin von Baiern, geb. 8. Febr. 1792, Wittve von Kaiser Franz I.

Vaters Brüder und Bruder-Kinder des Kaisers Ferdinand I.

Erzherzöge.

1) Kinder des am 30. April 1847 verstorbenen Erzherzogs Karl Joseph Ludwig und seiner am 29. Dec. 1829 verst. Gemahlin Henriette Alexandrine Friederike Wilhelmine, Fürstin Friedrich Wilhelm von Nassau-Weilburg Tochter. a. Marie Theresie Isabelle, geb. 31. Juli 1816, Königin von Sicilien; s. Sicilien. b. Albert Dominik Friedrich Rudolph, geb. 3. Aug. 1817, verm. 1. Mai 1844 mit der Prinzessin Hildegard Louise Charlotte Theresie Friederike von Baiern, geb. 10. Juni 1825. Davon: a. Maria Theresia Anna, geb. 15. Juli 1845. β. Karl Albrecht Ludwig, geb. 3. Jan. 1847. c. Karl Ferdinand, geboren 29. Juli 1818. d. Marie Karoline Ludovike Christine, geb. 10. Sept. 1825. e. Wilhelm Franz Karl, geboren 21. April 1827.

2) Kinder des am 13. Jan. 1847 verst. Erzherzogs Joseph Anton Baptist, Palatins von Ungarn.

a. aus seiner zweiten Ehe mit der am 14. Sept. 1817 verstorbenen Prinzessin Hermine von Anhalt-Bernburg-Schaumburg.

Stephan Franz Victor, geb. 14. Sept. 1817, Palatin von Ungarn.

b. aus seiner dritten Ehe mit Marie Dorothea Wilhelmine Karoline, Herzogs Ludwig von Württemberg Tochter, geboren 1. Nov. 1797.

α. Franziska Marie Elisabeth, geb. 17. Jan. 1831, verm. am 4. Oct. 1847 mit dem Erzherzoge Ferdinand Karl Victor von Oesterreich β. Joseph Karl Ludwig, geboren 2. März 1833. γ. Marie Henriette Anna, geb. 23. August 1836.

3) Johann Baptist Joseph Fabian Sebastian, geb. 20. Jan. 1782, provisorischer deutscher Reichsverweser.

4) Rayner Franz Joseph Johann Michael Hieronymus, geb. 30. Sept. 1783, Vice-König des lombardisch-venetianischen Königreichs, verm. 28. Mai 1820 mit Marie Elisabeth Franziske, Prinzessin von Savoyen-Carignan, geb. 13. April 1800. Davon: a. Adelheid Franziske Marie Raynera Elisabeth Clotilde, geb. 3. Juni 1822, verm. 1842 mit dem Kronprinzen Victor Emanuel von Sardinien, Herzog von Savoyen. b. Leopold Ludwig, geb. 6. Juni 1823. c. Ernst Karl Felix Maria Rayner Gottfried Cyriac, geb. 8. Aug. 1824. d. Sigismund Leopold Rayner Maria Ambrosius Valentin, geb. 7. Jan. 1826. e. Rayner Ferdinand Maria, geb. 11. Jan. 1827. f. Heinrich Anton, geb. 9. Mai 1828.

5) Ludwig Johann Joseph Anton, geb. 13. Decbr. 1784.

Des Kaisers Ferdinand I. Großvater Bruders, Erzherzogs Ferdinand Karl, Kinder.

f. Modena.

Oldenburg; s. Holstein=Oldenburg.

P a p s t.

Pius IX., vorher Johann Maria aus der gräflichen Familie Mastai Ferretti, geb. in Sinigaglia 13. Mai 1792, Bischof von Imola seit 17. Dec. 1832, Cardinal 14. Dec. 1840, zum Papst erwählt 16. Juni 1846, gekrönt 21. Juni 1846.

Parma, Piacenza u. Guastalla.

(Katholischer Religion.)

Herzog Karl Ludwig, geb. 22. Dec. 1799, folgt seiner Mutter (Marie Louise, Tochter des Königs Karl IV. von Spanien, Wittve Königs Ludwig von Etrurien, 27. Mai 1803) in der Regierung des Fürstenthums Lucca am 13. März 1824; tritt Lucca am 5. Oct. 1847 an Toscana ab; succ.

nach dem Ableben der Herzogin Marie Louise von Parma (17. Dec. 1847) in Parma, Piacenza und Guastalla, verm. 15. August 1820 mit Marie Theresie Ferdinande, Tochter des verstorbenen Königs Victor Emanuel von Sardinien, geb. 19. Sept. 1803.

Sohn.

Ferdinand Karl Maria Joseph Victor Balthasar, geb. 14. Jan. 1823, verm. 10. Nov. 1845 mit Prinzessin Louise Marie Theresie von Bourbon, Tochter des verstorbenen Herzogs von Berry, geb. 21. Sept. 1819. Davon: a. Margaretha Marie Theresie Henriette, geb. 1. Jan. 1847. b. Prinz . . ., geb. . . Juli 1848.

Schwester.

Marie Louise Charlotte, geb. 1. Oct. 1802, vermählt mit dem Chevalier von Rossi.

Portugal.

(Katholischer Religion.)

Königin Maria II. da Gloria, geb. 4. April 1819, succ. in Folge der Abdicationsacte ihres Vaters des weiland Kaisers Don Pedro I. von Brasilien, am 2. Mai 1826 und des Decrets vom 3. März 1828, verm. 26. Jan. 1835 mit dem Herzog August von Leuchtenberg, Wittve seit 28. März 1835; zum zweiten Male verm. 9. April 1836 mit dem Prinzen Ferdinand von Sachsen-Koburg-Gotha, geb. 29. Oct. 1816, welcher seit der Geburt seines ersten Sohnes den Titel eines Königs von Portugal führt.

Kinder zweiter Ehe.

1) Pedro de Alcantara, Kronprinz, Herzog von Braganza, geb. 16. Sept. 1837. 2) Ludwig Philipp, Herzog von Oporto, geb. 31. Oct. 1838. 3) Johann Ferdinand Gregor Felix von Braganza und Bourbon, Sachsen-Koburg-Gotha, Herzog von Beja, geb. 16. März 1842. 4) Marie Anne Leopoldine, geb. 21. Juli 1843. 5) Antonia Maria Fernanda, geb. 17. Febr. 1845. 6) Fernando, geb. 23. Juli 1846. 7) Augusto Maria Fernando, geb. 4. Nov. 1847.

Vaters Geschwister.

- 1) Marie Theresie, geb. 29. April 1793, Prinzessin von Baira; f. Spanien.
- 2) Isabella Maria, geb. 4. Juli 1801, Regentin von Portugal vom 10. März 1826 bis 26. Febr. 1828.
- 3) Miguel, geb. 26. Oct. 1802.
- 4) Anna da Jesus Maria, geb. 23. Dec. 1806, vermählt 1. Dec. 1827 mit dem Herzoge von Loulé.
(Geschwister; f. Brasilien.)

P r e u ß e n.

(Evangelischer Religion.)

König Friedrich Wilhelm IV., geb. 15. Oct. 1795, succ. 7. Juni 1840 seinem Vater, dem Könige Friedrich Wilhelm III., verm. 29. Nov. 1823 mit der Prinzessin Elisabeth Ludovike von Baiern, geb. 13. Nov. 1801; f. Baiern.

Geschwister des Königs.

- 1) Friedrich Wilhelm Ludwig, Prinz von Preußen, geb. 22. März 1797, verm. 11. Juni 1829 mit der Prinzessin Marie Louise Auguste Katharina von Sachsen-Weimar-Eisenach, geb. 30. Sept. 1811. Davon: a. Friedrich Wilhelm Nicolaus Karl, geb. 18. Oct. 1831. b. Louise Marie Elisabeth, geb. 3. Dec. 1838.
- 2) Friederike Louise Charlotte Wilhelmine, geboren 13. Juli 1798. Kaiserin von Rußland; f. Rußland.
- 3) Friedrich Karl Alexander, geb. 29. Juni 1801, verm. 26. Mai 1827 mit Marie Louise Alexandrine, des Großherzogs Karl Friedrich von Sachsen-Weimar-Eisenach Tochter, geb. 3. Febr. 1808. Davon: a. Friedrich Karl Nicolaus, geb. 20. März 1828. b. Marie Louise Anna, geb. 1. März 1829. c. Marie Anna Friederike, geboren 17. Mai 1836.
- 4) Friederike Wilhelmine Alexandrine Marie Helene, geb. 23. Febr. 1803, verm. 25. Mai 1822 mit dem am 7. März 1842 verst. Großherzoge Paul Friedrich von Mecklenburg-Schwerin.
- 5) Louise Auguste Wilhelmine Amalie, geb. 1. Febr. 1808, verm. 21. Mai 1825 mit dem Prinzen Friedrich der Niederlande.

6) Friedrich Heinrich Albrecht, geb. 4. Oct. 1809, verm. 14. Sept. 1830 mit Mariane Wilhelmine Friederike Louise, Prinzessin der Niederlande, geb. 9. Mai 1810; f. Niederlande. Davon: a. Friederike Louise Wilhelmine Mariane Charlotte, geb. 21. Juni 1831. b. Friedrich Wilhelm Nicolaus Albrecht, geb. 8. Mai 1837. c. Friederike Wilhelmine Louise Elisabeth Alexandrine, geb. 1. Febr. 1842.

Kinder

des am 28. Dec. 1796 verst. Prinzen Ludwig Friedrich Karl (Bruder des letztverstorbenen Königs Friedrich Wilhelm III.) mit Friederike Karoline Sophie, Großherzogs Karl von Mecklenburg-Strelitz Tochter (verm. 26. Dec. 1793, nachherigen Königin von Hannover), gest. 29. Juni 1841.

1) Friedrich Wilhelm Ludwig, geb. 30. Oct. 1794, verm. 21. Nov. 1817 mit Wilhelmine Louise, Herzogs Alexius Friedrich Christian von Anhalt-Bernburg Tochter, geb. 30. Oct. 1799. Davon: a. Friedrich Wilhelm Ludwig Alexander, geb. 21. Juni 1820. b. Friedrich Wilhelm Georg Ernst, geboren 12. Febr. 1826. 2) Friederike Wilhelmine Louise Amalie, geb. 30. Sept. 1796, vermählt 18. Febr. 1818 mit dem regier. Herzog von Anhalt-Deffau.

Geschwister des letztverstorbenen Königs.

1) Friedrich Wilhelm Karl, geb. 3. Juli 1783, vermählt 12. Jan. 1804 mit der am 14. April 1846 verstorbenen Prinzessin Amalie Marie Anna, Landgrafen Friedrich Ludwig Wilhelm von Hessen-Homburg Tochter. Davon: a. Heinrich Wilhelm Adalbert, geb. 29. Oct. 1811. b. Marie Elisabeth Karoline Victorie, geb. 18. Juni 1815; f. Hessen-Darmstadt. c. Friedrich Wilhelm Waldemar, geb. 2. Aug. 1817. d. Friederike Franziske Auguste Maria Hedwig, geb. 15. Oct. 1825, verm. 12. Oct. 1842 mit dem Kronprinzen, jetzigem Könige von Baiern.

Wittve des verstorbenen Königs Friedrich Wilhelm III.

Fürstin Auguste von Liegnitz, geb. Gräfin von Harrach, in morganatischer Ehe vermählt 9. Nov. 1824 mit König Friedrich Wilhelm III., Wittve seit 7. Juni 1840.

Neuß zu Greiz.

(Lutherischer Religion.)

Fürst Heinrich XX., geb. 29. Juni 1794, succ. 31. Oct. 1836, vermählt 25. Nov. 1834 mit der Prinzessin Sophie Marie Therese, von Löwenstein-Wertheim-Rosenberg, geb. 18. Sept. 1809, Wittwer seit 21. Juli 1838; zum zweiten Male verm. 1. Oct. 1839 mit Karoline Amalie Elisabeth, Prinzessin von Hessen-Homburg, geb. 19. März 1819. Davon: a. Christiane Hermine Louise Henriette, geb. 25. Dec. 1840. b. Heinrich XXII., geboren 28. März 1846. c. Heinrich XXIII., geb. 27. Juni 1848.

Kinder

des am 31. October 1836 verst. Bruders des Fürsten Heinrich XIX. und dessen Gemahlin Gasparine, Prinzessin von Rohan-Rochefort und Montauban, geb. 8. Aug. 1800.

1) Louise Karoline, geboren 3. Dec. 1822, vermählte Herzogin Eduard zu Sachsen-Altenburg. 2) Elisabeth Henriette, geb. 23. März 1824; f. Fürstenberg.

Neuß zu Ebersdorf und Lobenstein.

(Lutherischer Religion.)

Fürst Heinrich LXXII., geb. 27. März 1797, succ. 10. Juli 1822 in der Regierung von Ebersdorf und den 7. Mai 1824 in Lobenstein, tritt die Regierung über das Fürstenthum Lobenstein-Ebersdorf und die Mitregentschaft des Fürstenthums Gera am 1. Oct. 1848 an seinen Vetter, den Fürsten Heinrich LXII. ab; f. Neuß zu Schleiz.

Geschwister.

1) Karoline Auguste Louise, geb. 27. Sept. 1792.
2) Sophie Adelaïde Henriette, geb. 28. Mai 1800; siehe Neuß zu Schleiz.

Neuß zu Röstrik.

(Lutherischer Religion.)

Erste Linie.

Fürst Heinrich LXIV., geboren 31. März 1787, succ. 22. Sept. 1814.

Schwester.

Karoline Juliane Friederike Auguste, geb. 23. April 1782.

Zweite Linie.

I. Des Fürsten Heinrich XLIV. (geb. 20. April 1753, gest. 3. Juli 1832) Kinder aus der ersten Ehe von Wilhelmine Friederike Marie Auguste Eleonore, Tochter von Friedrich Christoph, Freiherr von Gender, genannt Rabensteiner (geb. 19. Nov. 1755, verm. 11. Sept. 1783, gest. 17. December 1796).

a. Karoline Henriette, geb. 4. Dec. 1820. b. Marie Wilhelmine Johanne, geb. 24. Juni 1822.

II. Des am 27. Sept. 1841 verstorbenen Prinzen Heinrich LXIII.

A. Kinder erster Ehe

mit Eleonore, Gräfin von Stollberg=Wernigerode (geboren 26. Sept. 1801, gest. 14. März 1827).

a. Johanne Eleonore Friederike Eberhardine, geboren 25. Jan. 1820.

b. Heinrich IV., geb. 26. April 1821.

c. Auguste Mathilde Wilhelmine, geboren 26. Mai 1822.

d. Heinrich VII., geb. 14. Juli 1825.

e. Heinrich X., geb. 14. März 1827.

B. Kinder zweiter Ehe

mit Karoline, Gräfin v. Stollberg=Wernigerode (Schwester der ersten Gemahlin), geb. 16. Dec. 1806.

f. Heinrich XII., geb. 8. März 1829.

g. Heinrich XIII., geb. 18. Sept. 1830.

h. Louise Friederike Dorothee, geb. 15. März 1832.

i. Heinrich XV., geb. 5. Juli 1834.

k. Anna Elisabeth, geb. 9. Jan. 1837.

l. Heinrich XVII., geb. 20. Mai 1839.

Geschwister und Geschwister Kinder.

1) Töchter des am 7. April 1833 verstorbenen Fürsten Heinrich LX. und der Prinzessin Dorothea von Carolath=Beuthen=Schönaich.

a. Karoline Henriette, geb. 4. Dec. 1820, vermählt 6. Mai 1844 mit Graf Karl Alexander Pückler von Groditz.

b. Marie, geb. 24. Juni 1822, verm. 26. Mai 1842 mit dem Grafen Eberhard von Stollberg=Wernigerode.

2) Auguste Friederike Esperance, geboren 3. August 1794, siehe Anhalt=Köthen.

3) Heinrich LXXIV., geb. 1. Nov. 1798, vermählt 14. März 1825 mit Clementine, Gräfin von Reichenbach=Goschütz, geb. 20. Febr. 1805. Davon: Heinrich IX., geb. 3. März 1827.

Neuß zu Schleiz.

(Lutherischer Religion.)

Fürst Heinrich LXII., geboren 31. Mai 1785, succ. 17. April 1818 in der Regierung von Schleiz und 1. October 1848 in der Regierung von Lobenstein=Ebersdorf ic.

Mutter.

Karoline Henriette, Fürstin Christian Karl von Hohenlohe=Kirchberg Tochter, geboren 11. Juni 1761, vermählt 9. April 1806 mit dem Fürsten Heinrich XLII. Neuß zu Schleiz, Wittwe 17. April 1818.

Geschwister.

1) Christiane Philippine Louise, geb. 9. Sept. 1781.

2) Heinrich LXVII., geb. 20. Oct. 1789, verm. 18. April 1820 mit Sophie Adelaide Henriette, Prinzessin Neuß zu Ebersdorf, geb. 28. Mai 1800. Davon: a. Anna Karoline Louise Adelheid, geb. 16. Dec. 1822, verm. 7. März 1843 mit dem Prinzen Adolph von Bentheim=Tecklenburg. b. Heinrich XIV., geb. 28. Mai 1832.

Rußland.

(Griechischer Religion.)

Kaiser Nicolaus I., König von Polen, geb. 6. Juli 1796, succ. vermöge der Resignation des Casarowitsch Konstantin, 1. Dec. 1825, vermählt 13. Juli 1817 mit Alexandra Feodorowna (Friederike Louise Charlotte), Königs Friedrich Wilhelm III. von Preußen Tochter, geb. 13. Juli 1798.

Kinder.

1) Alexander Nicolajewitsch, Thronfolger, geboren 29. April 1818, verm. 28. April 1841 mit Marie, Tochter des Großherzogs von Hessen und bei Rhein, jetzt Maria Alexandrowna Cäsarowna, geb. 8. Aug. 1824. Davon: a. Alexandra, geb. 30. Aug. 1842. b. Nicolaus Alexandrowitsch, geb. 20. Sept. 1843. c. Alexander, geb. 10. März 1845. d. Wladimir, geb. 22. April 1847.

2) Maria Nicolajewna, geb. 18. Aug. 1819, verm. 14. Juli 1839 mit dem Herzoge Maximilian von Leuchtenberg, geb. 2. Oct. 1817. Davon: a. Marie, geb. 16. Oct. 1841. b. Nicolaus, geb. 4. Aug. 1843. c. Eugenia, geb. 1. April 1845. d. Eugen, geb. 8. Febr. 1847.

3) Olja Nicolajewna, geboren 11. Sept. 1822, siehe Württemberg.

4) Konstantin Nicolajewitsch, geb. 21. Sept. 1827, verm. 11. Sept. 1848 mit der Prinzessin Alexandra von Sachsen-Altenburg, jetzt Alexandra Josephowna, geb. 8. Juli 1830.

5) Nicolaus Nicolajewitsch, geb. 8. Aug. 1831.

6) Michael Nicolajewitsch, geb. 25. Oct. 1832.

Geschwister.

Großfürsten und Großfürstinnen von Rußland.

1) Maria, geb. 16. Febr. 1786; f. Sachsen-Weimar.

2) Anna, geb. 18. Jan. 1795; f. Niederlande.

3) Michael, geb. 9. Febr. 1798, verm. 19. Febr. 1824 mit Helena Pawlowna (Friederike Charlotte Marie), Tochter des Herzogs Paul von Württemberg, geb. 9. Jan. 1807. Davon: Katharina Michaelowna, geb. 28. Aug. 1827.

S a c h s e n.

(Katholischer Religion.)

Albertinische Linie.

König Friedrich August Albert, geb. 18. Mai 1797, Mitregent und Thronfolger in Folge der Verzichtleistung seines Vaters, des am 3. Jan. 1838 verst. Prinzen Maximilian Maria Joseph Emanuel auf die Nachfolge in die Krone Sachsens 13. Sept. 1830, succ. seinem Oheime dem Könige

Anton 6. Juni 1836, verm. 7. Oct. 1819 mit der Erzherzogin Karoline von Oesterreich, Wittwer 22. Mai 1832; zum zweiten Male verm. 24. April 1833 mit Maria Anna Leopoldine, des verst. Königs Maximilian Joseph von Baiern Tochter, geb. 27. Jan. 1805.

Geschwister.

1) Marie Amalie Friederike Auguste, geb. 10. Aug. 1794. 2) Marie Friederike Amalie, geb. 27. April 1796; f. Toscana. 3) Johann Nepomuk Maria Joseph Anton Kaver, geb. 12. Dec. 1801, verm. 21. Nov. 1822 mit der Prinzessin Amalie Auguste von Baiern, geb. 13. Nov. 1801. Davon: a. Marie Friederike Auguste, geb. 22. Jan. 1827. b. Friedrich August Albert, geb. 23. April 1828. c. Marie Elisabeth, geb. 4. Febr. 1830. d. Friedrich August Georg, geb. 8. Aug. 1832. e. Marie Sidonie, geboren 16. Aug. 1834. f. Anna Marie, geb. 4. Jan. 1836. g. Margaretha, geb. 24. Mai 1840. h. Sophie, geb. 15. März 1845.

Stiefmutter.

Wittve des am 3. Jan. 1838 verst. Prinzen Maximilian Maria Joseph Emanuel, Maria Louise Charlotte, Prinzessin von Lucca, Tochter Ludwigs, Königs von Etrurien, geb. 1. Oct. 1802, verm. 7. Nov. 1825 mit dem Herzog Maximilian, Wittve seit 3. Jan. 1838.

Vaters=Bruders, Königs Friedrich August Tochter.

Marie Auguste Nepomucene, geb. 21. Juni 1782.

S a c h s e n.

Ernestinische Linie.

Sachsen=Weimar=Eisenach.

(Lutherischer Religion.)

Großherzog Karl Friedrich, geboren 2. Febr. 1783, succ. 14. Juni 1828 seinem Vater, dem Großherzoge Karl August, verm. 3. Aug. 1804 mit der Großfürstin Marie, Tochter Kaisers Paul I. von Rußland, geb. 16. Febr. 1786.

Kinder.

1) Marie Louise Alexandrine, geb. 3. Febr. 1808; f. Preußen. 2) Marie Louise Auguste Katharine, geboren 30. Sept. 1811; f. Preußen. 3) Karl Alexander August Johann, Erbgroßherzog, geb. 24. Juni 1818, vermählt 8. Oct. 1842 mit Wilhelmine Marie Sophie Louise, Prinzessin der Niederlande, geb. 8. April 1824. Davon: Karl August Wilhelm Nicolaus Alexander Michael Heinrich Friedrich Stephan, geb. 31. Juli 1844.

Bruder.

Karl Bernhard, geb. 30. Mai 1792, verm. 30. Mai 1816 mit Ida, Herzogs Georg Friedrich Karl von Sachsen-Koburg-Meiningen Tochter, geb. 25. Juni 1794. Davon: 1) Wilhelm August Eduard, geb. 11. Oct. 1823. 2) Hermann Bernhard Georg, geb. 4. Aug. 1825. 3) Friedrich Gustav Karl, geb. 28. Juni 1827. 4) Anna Amalie Marie, geb. 9. Sept. 1828. 5) Amalie Maria da Gloria Auguste, geb. 20. Mai 1830.

Sachsen-Meiningen.

(Lutherischer Religion.)

Herzog Bernhard Erich Freund, geb. 17. Dec. 1800, succ. 24. Dec. 1803, verm. 23. März 1825 mit Marie Friederike Wilhelmine Christiane, Tochter Wilhelms II., Kurfürsten von Hessen, geb. 6. Sept. 1804. Davon: 1) Georg, geb. 2. April 1826, Erbprinz. 2) Auguste Adelsheid Louise Karoline Ida, geb. 6. Aug. 1843.

Schwestern.

- 1) Amalie Adelsheid Louise Therese Karoline, geb. 13. Aug. 1792; f. Großbritannien.
- 2) Ida, geb. 25. Juni 1794; f. Sachsen-Weimar.

Sachsen-Altenburg.

(Vormals Hildburghausen.)

(Lutherischer Religion.)

Herzog Georg Karl Friedrich, geb. 24. Juli 1796, verm. 7. Oct. 1825 mit Marie Louise Friederike, Herzogin

von Mecklenburg-Schwerin, geb. 31. März 1803, succ. 30. Nov. 1848 seinem Bruder, dem Herzoge Joseph Georg Friedrich Ernst Karl, in Folge der Verzichtleistung desselben auf die Regierung.

Kinder.

1) Ernst, Erbprinz, geb. 16. Sept. 1826.

2) Moriz Franz Friedrich Konstantin Heinrich August Alexander Karl, geb. 24. Oct. 1829.

Geschwister.

1) Herzog Joseph Georg Friedrich Ernst Karl, geb. 27. Aug. 1789, verm. 24. April 1817 mit Louise Amalie Wilhelmine Philippine, Herzogs Friedrich Ludwig Alexander von Württemberg Tochter, geboren 28. Juni 1799, succ. 29. Sept. 1834 seinem Vater, dem Herzog Friedrich, resignirt 30. Nov. 1848. Wittwer seit 28. Nov. 1848.

Dessen Töchter.

a. Alexandrine Marie Wilhelmine Katharine Theresie Henriette Louise Pauline Elisabeth Friederike Georgine, geb. 14. April 1818, verm. 18. Febr. 1843 mit dem Kronprinzen Georg von Hannover. b. Henriette Friederike Theresie Elisabeth, geb. 9. Oct. 1823. c. Elisabeth Pauline Alexandra, geb. 26. März 1826. d. Alexandra Friederike Henriette Pauline Mariane Elisabeth, geboren 8. Juli 1830, verm. 11. Sept. 1848 mit Konstantin Nicolajewitsch, Großfürsten von Rußland.

2) Theresie Charlotte Friederike Louise Amalie, geb. 8. Juli 1792, Königin von Baiern; f. Baiern.

3) Friedrich Wilhelm Karl Joseph Ludwig Georg, geb. 4. Oct. 1801. 4) Eduard Karl Wilhelm Christian, geb. 3. Juli 1804, verm. a. 25. Juli 1835 mit Prinzessin Amalie Antoinette Karoline Adriane von Hohenzollern-Sigmaringen, gest. 14. Jan. 1841; b. 8. März 1842 mit Prinzessin Louise Karoline Neuß zu Greiz.

Dessen Kinder.

1) a. Theresie Amalie Karoline Josephine Antoinette, geb. 21. Dec. 1836. b. Antoinette Charlotte Marie Josephine Karoline Frida, geb. 17. April 1838.

2) c. Albert Heinrich Joseph Karl Victor Georg Friedrich, geb. 14. April 1843. d. Marie Gasparine

Amelie Antoinette Karoline Charlotte Elisabeth Louise, geb. 28. Juni 1845.

Sachsen-Koburg-Gotha.

(Lutherischer Religion.)

Herzog Ernst August Karl Johann Leopold Alexander Eduard, succ. seinem am 19. Jan. 1844 verst. Vater, dem Herzoge Ernst Anton Karl Ludwig, geb. 21. Juni 1818, vermählt 3. Mai 1842 mit der Prinzessin Alexandrine Louise Amalie Friederike Elisabeth Sophie von Baden, geboren 6. Dec. 1820.

Bruder.

Franz August Karl Albert Emanuel, geb. 26. Aug. 1819, verm. 10. Febr. 1840 mit der Königin Victoria von Großbritannien und Irland.

Stiefmutter.

Antoinette Friederike Auguste Marie Anna, Herzogin von Württemberg, geb. 17. Sept. 1799, verm. am 23. Dec. 1832 mit dem am 29. Jan. 1844 verst. Herzoge Ernst Anton Karl Ludwig.

Vaters Geschwister.

1) Juliane Henriette Ulrike, geb. 23. Sept. 1781, verm. 26. Febr. 1796 mit dem am 15. Juni 1831 verstorbenen Großfürsten Konstantin von Rußland, geschieden 1. April 1820. 2) Ferdinand Georg August, geboren 28. März 1785, verm. 2. Jan. 1816 mit der Fürstin Antoinette Marie Gabriele Kohary, geb. 2. Juli 1797, von welcher

a. Ferdinand August Franz Anton, geb. 29. October 1816, König von Portugal, verm. 9. April 1836 mit Maria da Gloria Johanne Charlotte Leopoldine, Königin von Portugal, geb. 4. April 1819; f. Portugal. b. August Ludwig Victor, geb. 13. Juni 1818, verm. 20. April 1843 mit der Prinzessin Clementine von Frankreich. Davon: α . Philipp Ferdinand Moriz August Raphael, geb. 28. März 1844. β . August Eustach Victor, geb. 9. Aug. 1845. γ . Marie Adelheid Amalie, geb. 8. Juli 1846. c. Victorie Auguste Antoinette, geb. 14. Febr. 1822, verm. 27. April 1840 mit dem Prinzen Ludwig Karl Philipp Raphael von

Orleans, Herzog von Nemours; f. Frankreich. d. Leopold Franz Julius, geb. 31. Jan. 1824.

3) Marie Louise Victorie, geb. 17. Aug. 1786; f. Großbritannien. 4) Leopold Georg Christian Friedrich I., geb. 16. Dec. 1790, König von Belgien; f. Belgien.

S a r d i n i e n.

(Katholischer Religion.)

König Karl Albert Amadeus, geb. 2. Oct. 1798, succ. seinem Vater, Karl Emanuel Franz, 16. Aug. 1800, in der Linie von Savoyen-Carignan, und dem Könige Karl Felix Joseph, 27. April 1831 in dem Königreiche Sardinien, verm. 30. Sept. 1817 mit Theresie Franziska, Tochter des verstorbenen Großherzogs Ferdinand von Toscana, geb. 21. März 1801.

Kinder.

1) Victor Emanuel Maria Albert Eugen Ferdinand Thomas, Herzog von Savoyen, geb. 14. März 1820, verm. 12. April 1842 mit der Erzherzogin Adelheid Franziska von Oesterreich, des Erzherzogs Rayner's Tochter. Davon: a. Clotilde Marie Theresie Louise, geboren 2. März 1843. b. Humbert Rayner Charles Emanuel Jean Marie Ferdinand Eugen, Prinz von Piemont, geb. 14. März 1844. c. Amadeus Ferdinand Maria, Herzog von Aosta, geb. 30. Mai 1845. d. Eugen Otto Maria, Herzog von Monferrat, geb. 11. Juli 1846. e. Maria Pia, geboren 16. Oct. 1847.

2) Ferdinand Maria Albert Amadeus, Herzog von Genua, geb. 15. Nov. 1822.

Mutter.

Marie Christine, Tochter des Herzogs Karl von Sachsen und Curland, geb. 7. Dec. 1779, Wittve des Herzogs Karl Emanuel Ferdinand von Savoyen-Carignan seit 16. Aug. 1800, wieder verm. mit dem Fürsten v. Montleart.

Schwester.

Marie Elisabeth Franziska, geboren 13. April 1800, vermählt mit dem Erzherzoge Rayner von Oesterreich; siehe Oesterreich.

Wittve des am 27. April 1831 verst. Königs Karl Felix Joseph von Sardinien.

Marie Christine, geb. 17. Jan. 1779, Tochter des Königs Ferdinand IV. von beiden Sicilien.

Töchter des Königs Victor Emanuel.

1) Marie Theresie Ferdinande Pia, geb. 19. Sept. 1803, verm. Herzogin von Lucca; f. Lucca.

2) Marie Anna Karoline Pia, geb. 19. Sept. 1803, Kaiserin von Oesterreich; f. Oesterreich.

Linie Savoyen-Carignan.

Sohn des Großheims Eugen Maria Ludwig (geboren 21. Oct. 1753, gest. 30. Juni 1785): Joseph, Chevalier de Savoie (geb. 30. Oct. 1783, gest. 15. Oct. 1825).

Kinder des Letzteren.

1) Marie Victorie Louise Philiberte, geb. 29. Sept. 1814, Gemahlin des Prinzen Leopold beider Sicilien, Grafen von Syracuse, Bruder des Königs.

2) Eugen Emanuel Joseph, geb. 14. April 1816.

Schwarzburg-Sondershausen.

(Lutherischer Religion.)

Fürst Günther Friedrich Karl, geb. 24. Sept. 1801, übernimmt die Regierung in Folge der Verzichtleistung seines Vaters 24. Aug. 1835, verm. 1) 12. März 1827 mit Karoline Irene Marie, Tochter Karl Günthers, Prinzen von Schwarzburg-Rudolstadt, Wittwer 29. März 1833, verm. 2) 29. Mai 1835 mit Friederike Alexandrine Marie Mathilde Katharine Charlotte Eugenie Louise, Prinzessin von Hohenlohe-Dehringen, geb. 3. Juli 1814.

A. Kinder erster Ehe.

1) Elisabeth Karoline Louise, geb. 22. März 1829.

2) Karl Günther, Erbprinz, geb. 7. August 1830. 3) Günther Leopold, geb. 2. Juli 1832.

B. Kinder zweiter Ehe.

4) Marie Pauline Karoline Wilhelmine Louise Au-

guste, geb. 14. Juni 1837. 5) Günther Friedrich Karl August Hugo, geb. 13. April 1839.

Mutter.

Wilhelmine Friederike Karoline, Fürsten Friedrich Karl von Schwarzburg-Rudolstadt Tochter, geb. 21. Jan. 1774, verm. 23. Juni 1799 mit dem Fürsten Günther Friedrich Karl, Wittwe 22. April 1837.

Schwester.

Emilie Friederike Karoline, geboren 23. April 1800, verm. Fürstin zu Lippe-Detmold.

Wittve des am 16. Nov. 1842 verstorbenen Prinzen Johann Karl Günther.

Güntherine Friederike Charlotte Albertine, geboren 24. Juli 1791, des Prinzen Friedrich Christian Karl Albrecht aus diesem Hause Tochter.

Tochter aus dieser Ehe.

Charlotte Friederike Amalie Albertine, geb. 7. Sept. 1816.

Großvater-Bruders, des Prinzen August (gest. 10. Febr. 1806) und der Prinzessin Christine Elisabeth Albertine, der Tochter des Fürsten Victor Friedrich von Anhalt-Bernburg (gest. 18. Mai 1823) Tochter.

Albertine Charlotte Auguste, geb. 1. Febr. 1768; f. Waldeck.

Schwarzburg-Rudolstadt.

(Lutherischer Religion.)

Fürst Friedrich Günther, geb. 6. Nov. 1793, succ. 28. April 1807, verm. 15. April 1816 mit Amalie Auguste, Tochter des Erbprinzen Friedrich von Anhalt-Dessau, geb. 18. August 1793.

Geschwister.

1) Thekla, geb. 23. Febr. 1795, verm. 11. April 1817 an den Fürsten Otto Victor von Schönburg-Waldenburg, geb. 1. März 1783. 2) Albert, geb. 30. April 1798, ver-

mählt 26. Juli 1827 mit Auguste Louise Therese Mathilde, Prinzessin von Solms-Braunsfels, geb. 26. Juli 1804. Davon: a. Elisabeth, geb. 1. Oct. 1833. b. Georg Albert, geb. 23. Nov. 1838.

Mutter.

Karoline Louise, Landgrafen Friedrich Ludwig von Hessen-Homburg Tochter, geboren 26. August 1771, verm. 21. Juli 1791 an den Fürsten Ludwig Friedrich, Wittve 28. April 1807.

Vaters Schwester.

Wilhelmine Friederike Karoline, geb. 21. Jan. 1774; f. Schwarzburg-Sondershausen.

Vaters Bruder, Prinzen Karl Günthers Wittve.

Louise Ulrike, Friedrich Ludwigs, Landgrafen von Hessen-Homburg Tochter, geb. 26. Oct. 1772, verm. 19. Juni 1793, Wittve 4. Febr. 1825.

Dessen Kinder: a. Franz Friedrich Karl Adolph, geb. 27. Sept. 1801, verm. 27. Sept. 1847 mit der Prinzessin Mathilde zu Schönburg-Waldenburg. b. Wilhelm Friedrich, geb. 31. Mai 1806.

Karoline, geb. 21. Jan. 1774, verwittwete Fürstin von Schwarzburg-Sondershausen.

Schweden und Norwegen.

(Lutherischer Religion.)

König Joseph Franz Oskar, geb. 4. Juli 1799, succ. seinem am 8. März 1844 verst. Vater, dem Könige Karl Johann, verm. 19. Juni 1823 mit der Prinzessin Josephine Maximiliane Eugenie von Leuchtenberg und Eichstädt, geb. 14. März 1807.

Kinder.

Karl Ludwig Eugen, Herzog von Schonen, geboren 3. Mai 1826. 2) Franz Gustav Oskar, Herzog von Upland, geb. 18. Juni 1827. 3) Oskar Friedrich, Herzog von Ostgothland, geb. 21. Jan. 1829. 4) Charlotte Eugenie Auguste Amalie, geb. 24. April 1830. 5) Nicolaus August, Herzog von Dalekarlien, geb. 24. Aug. 1831.

Mutter.

Eugenie Bernhardine Desiderie, geb. Clary, aus Mar-
seille, geb. 8. Nov. 1781.

Kinder des vormaligen Königs Gustav Adolph IV. (gest.
7. Febr. 1837).

Gustav, geb. 9. Nov. 1799, verm. 9. Nov. 1830 mit
Louise Amalie Stephanie, Prinzessin von Baden, geboren
5. Juni 1811, geschieden 14. Aug. 1844. Davon: Karo-
line Friederike Franziska Stephanie Amalie Cäcilie, geb.
5. Aug. 1833. 2) Sophie Wilhelmine, geb. 21. Mai
1801; f. Baden. 3) Amalie Marie Charlotte, geboren
22. Febr. 1805.

S i c i l i e n.

(Katholischer Religion.)

König Ferdinand II. Karl, geb. 12. Jan. 1810, succ.
seinem Vater, König Franz I. am 8. Nov. 1830, vermählt
21. Nov. 1832 mit Marie Christine, Tochter des verst. Kö-
nigs Victor Emanuel von Sardinien, geb. 14. Nov. 1812,
Wittwer 31. Jan. 1836, verm. zum zweiten Male 9. Januar
1837 mit Marie Theresese Isabella, des Erzherzogs Karl
Joseph Johann Ludwig Lorenz von Oesterreich Tochter, geb.
31. Juli 1816.

Kinder erster Ehe.

1) Franz d'Assisi Maria Leopold, Kronprinz, Herzog
von Calabria, geb. 16. Jan. 1836.

Kinder zweiter Ehe.

2) Ludwig Maria, Graf zu Trani, geb. 1. Aug. 1838.
3) Alphonso Maria Joseph Albert, Graf von Caserta,
geb. 28. März 1841. 4) Marie Anunciata Isabella, geb.
24. März 1843. 5) Marie Clementine Immacolata,
geb. 14. April 1844. 6) Gätan Maria Friedrich, geb.
12. Januar 1846. 7) Joseph Maria Louis, geb. 4. März
1848.

Stieffchwester aus des Vaters erster Ehe.

1) Karoline Ferdinande Louise, verwitwete Herzogin

von Berry, geb. 5. Nov. 1798, wieder verm. 1831 mit dem Grafen Hector von Luchesi Palli; f. Spanien.

Geschwister aus des Vaters zweiter Ehe.

2) Marie Christine, geb. 27. April 1806; f. Spanien. 3) Karl Ferdinand, Fürst von Capua, geb. 10. Oct. 1811, verm. 7. Mai 1836 mit Penelope Smith. Davon: a. ein Sohn, geb. 25. Mai 1837. b. Penelope Bourbon von Capua, geb. 15. Mai 1838. 4) Leopold Benjamin Joseph, Graf von Syracuse, geb. 22. Mai 1813, vermählt 1. Juni 1837 mit Marie Victorie Louise Philiberte von Savoyen-Carignan, geboren 29. Sept. 1814. 5) Maria Antoinette, geb. 19. Dec. 1814; f. Toscana. 6) Marie Amalie, geb. 25. Febr. 1818; f. Spanien. 7) Marie Caroline Ferdinande, geb. 29. Febr. 1820. 8) Theresie Christine Marie, geb. 14. März 1822, verm. 30. Mai 1843 mit dem Kaiser von Brasilien. 9) Ludwig Karl Maria Joseph, Graf von Aquila, geboren 19. Juli 1824, vermählt 28. April 1844 mit der Prinzessin Januaria Marie Johanna Charlotte von Brasilien, geb. 11. März 1821. Davon: a. Louis Marie Ferdinand Peter von Alcantara, geb. 18. Juli 1845 b. Marie Isabelle Leopoldine, geb. 22. Juli 1846. c. Philipp Louis Marie, geb. 12. Aug. 1847. 10) Franz Paul Ludwig Emanuel, Graf von Trapani, geb. 13. August 1827.

Vaters Geschwister.

1) Marie Christine Theresie Amalie, geb. 17. Jan. 1779; f. Sardinien. 2) Marie Amalie, geb. 26. April 1782, verm. 25. Nov. 1809 mit Louis Philipp I., vormal. König der Franzosen; f. Spanien. 3) Leopold Johann Joseph Michael, Prinz von Salerno, geb. 2. Juli 1790, vermählt 28. Juli 1816 mit Maria Clementine, Kaisers Franz I. von Oesterreich Tochter, geboren 1. März 1798. Davon:

Marie Karoline Auguste, geb. 26. April 1822, verm. 25. Nov. 1844 mit dem Herzog von Numale; f. Spanien.

S p a n i e n.

(Katholischer Religion.)

Königin Maria Isabella II. Louise, geb. 10. October 1830, succ. ihrem Vater, dem Könige Ferdinand VII. in

Folge der Bestimmung über die Thronfolge vom 29. März 1830, am 29. Sept. 1833 zunächst unter Vormundschaft ihrer Mutter, der Wittve des am 29. Sept. 1833 verstorbenen Königs Ferdinand VII., u. wurde mündig erklärt den 8. Aug. 1843, verm. 10. Oct. 1846 mit dem Infanten Franz von Assisi, Herzog von Cadix, dem der Titel „König von Spanien“ beigelegt ist; s. unten.

Mutter.

Marie Christine, Tochter Königs Franz I. von Neapel, geb. 27. April 1806, verm. 11. December 1829, Wittve 29. Sept. 1833, wieder verm. 13. Oct. 1844 mit Don Fernando Munoz, Herzog von Nianzarès.

Schwester.

Infantin Marie Louise Ferdinande, geb. 30. Jan. 1832, verm. 10. Oct. 1846 mit dem Herzog von Montpensier (s. unten).

Geschwister des am 29. September 1833 verstorb. Königs Ferdinand VII.

1) Don Carlos Marie Isidor, geb. 29. März 1788, verm. 29. Septbr. 1816 mit Marie Franziska de Assisi, Johann VI. von Portugal Tochter, geb. 22. April 1800. Wittwer 4. Sept. 1834; zum zweiten Male verm. 20. Oct. 1838 mit Maria Theresese von Bourbon und Braganza, Prinzessin von Beira, geb. 29. April 1793, Tochter des Königs Johann VI. von Portugal. Davon aus erster Ehe:

a. Karl Ludwig, geb. 31. Jan. 1818. b. Johann Karl Maria Isidor, geb. 15. Mai 1822. c. Ferdinand Maria Joseph, geb. 19. Oct. 1824.

2) Franz de Paula Anton Maria, geb. 10. März 1794, verm. 12. Juni 1819 mit der am 29. Januar 1844 verst. Louise Charlotte, des Königs Franz I. von Sicilien Tochter. Davon: a. Isabelle Fernande Franziske Josephhe, geb. 18. Mai 1821. b. Franz von Assisi Maria Ferdinand, Herzog von Cadix, geb. 13. Mai 1822, Gemahl der Königin Isabella. c. Heinrich Karl Maria Ferdinand, Herzog von Sevilla, geb. 17. April 1823. d. Marie Louise Theresese, geb. 11. Juni 1824. e. Josephine Ferdinande Karoline, geb. 25. Mai 1827. f. Ferdinand Maria Mariano, geb. 11. April 1832. g. Marie Christine Isabelle, geb. 5. Juni 1833. h. Amalie Philippine, geb. 12. Oct. 1834.

Wittwe des Infanten Peter Karl.

Marie Theresie, geb. 29. April 1793, Tochter des Königs Johann VI. von Portugal, Wittwe 4. Juli 1812.

Deren Sohn.

Sebastian Gabriel von Bourbon und Braganza, geboren 4. Nov. 1811, vermählt 7. April 1832 mit Marie Amalia, Schwester des Königs beider Sicilien, geb. 25. Februar 1818.

Das Haus Bourbon.

1. Aeltere Bourbonische Linie.

Wittwe des am 3. Juni 1844 verst. Prinzen Ludwig Anton von Bourbon, Herzogs von Angouleme.

Marie Theresie Charlotte, Tochter Königs Ludwig XVI., geb. 19. Dec. 1778.

Wittwe des Herzogs Karl Ferdinand von Berry (gestorben 14. Febr. 1820).

Karoline Ferdinande Louise, Tochter des Königs Franz I. beider Sicilien, geboren 5. Nov. 1798, vermählt 17. Juni 1816.

Dessen Kinder.

1) Louise Marie Theresie, geb. 21. Sept. 1819, vermählt mit dem Erbprinzen von Lucca. 2) Heinrich Karl Ferdinand Maria Dieudonné von Artois, Herzog von Bourdeaux, geb. 29. Sept. 1820, verm. 7. Nov. 1846 mit Marie Theresie Beatrix, Prinzessin von Modena, geb. 14. Juli 1817.

2. Das Haus Orleans.

König Ludwig Philipp I., geb. 6. Oct. 1773, vormals Herzog von Orleans, König der Franzosen seit 9. Aug. 1830, verm. 25. Nov. 1809 mit Marie Amalie, König Ferdinand I. von Neapel Tochter, geb. 26. April 1782, entsagt der Krone in Folge des zu Paris am 22. Febr. beginnenden Aufstandes, am 24. Febr. 1848 zu Gunsten seines Enkels, des Grafen von Paris, und langt in England an

3. März an, woselbst er, zu Richmond, unter dem Namen Graf von Neuilly lebt.

Kinder.

1) Louise Marie Therese Charlotte Isabelle, geboren 3. April 1812; f. Belgien. 2) Ludwig Karl Philipp Raphael, Herzog von Nemours, geb. 25. Oct. 1814, vermählt 27. April 1840 mit der Prinzessin Victoria Auguste Antoinette von Sachsen-Koburg-Kohary, geb. 14. Febr. 1822. Davon: a. Louis Philippe Marie Ferdinand Gaston, Graf von Eu, geb. 28. April 1842. b. Ferdinand Philipp Marie, Herzog von Alençon, geb. 12. Juli 1844. c. Margarethe Adelaide Marie, geb. 16. Febr. 1846. 3) Marie Klementine Karoline Leopoldine Klotilde, geb. 3. Juni 1817, verm. 20. April 1843 mit dem Prinzen August von Sachsen-Koburg-Gotha; f. Sachsen-Koburg-Gotha. 4) Franz Ferdinand Philipp Ludwig Maria, Herzog von Joinville, geb. 14. Oct. 1818, verm. 1. Mai 1843 mit der Prinzessin Franziska Karoline von Brasilien, geb. 2. Aug. 1824. Davon: a. Franziska Marie Amalie, geb. 14. Aug. 1844. b. Pierre Philippe Jean Marie, Herzog von Penthièvre, geb. 4. Nov. 1845. 5) Heinrich Eugen Philipp Ludwig, Herzog von Aumale, geb. 16. Jan. 1822, verm. 25. Nov. 1844 mit Marie Karoline Ferdinande, Prinzessin beider Sicilien, Tochter des Prinzen Leopold von Salerno. Davon: Louis Philipp Marie Leopold, Prinz von Condé, geboren 15. Nov. 1845. 6) Anton Maria Philipp Ludwig, Herzog von Montpensier, geb. 31. Juli 1824, verm. 10. October 1846 mit Marie Louise Ferdinande, Prinzessin von Spanien, geb. 30. Januar 1832. Davon eine Tochter, geboren 21. Sept. 1848.

Wittve des am 13. Juli 1842 verstorbenen Kronprinzen von Frankreich, Ferdinand Philipp Ludwig Karl Heinrich Johann, Herzogs von Orleans, geb. 3. Sept. 1810.

Helene Louise Elisabeth von Mecklenburg-Schwerin, Tochter des verstorbenen Erbgroßherzogs Friedrich Ludwig von Schwerin, geb. 24. Jan. 1814, verm. 30. Mai 1837; von dem Könige Ludwig Philipp I., bei dessen Abdication am 24. Febr. 1848, zur Vormünderin des Kronprinzen, ihres Sohnes, und zur Regentin ernannt, verläßt jedoch, nachdem sie die Anerkennung ihres Sohnes als König zu erreichen

vergebens versucht hat, mit ihren Kindern Frankreich. (Eisenach.)

Deren Söhne.

1) Ludwig Philipp Albert von Orleans, Graf von Paris, geb. 24. Aug. 1838. 2) Robert Philipp Louis Eugen Ferdinand von Orleans, Herzog von Chartres, geb. 9. Nov. 1840

T o s c a n a.

(Katholischer Religion.)

Großherzog Leopold II. Johann Joseph, Erzherzog von Oesterreich, geb. 3. Oct. 1797, succ. in Toscana 18. Juni 1824 und im Herzogthum Lucca in Folge der Abdications-Acte des Herzogs Karl von Lucca, am 5. Oct. 1847, verm.

1) 16. Nov. 1817 mit Marie Anne Karoline, Prinzessin von Sachsen, Wittwer 24. März 1832. 2) 7. Juni 1833 mit Marie Antoinette, Tochter des Königs Franz I. beider Sicilien, geb. 19. Dec. 1814.

Kinder erster Ehe.

Erzherzogin Auguste Ferdinande Louise Marie Johanne Josephe, geb. 1. April 1825. Siehe Baiern.

Zweiter Ehe.

a. Erzherzogin Marie Isabella Anunciata Johanne Josephe Emilie Apollonia Philomena Virginie Gabriele, geb. 21. Mai 1834. b. Erzherzog Ferdinand Salvator Maria Joseph Johanna Baptist Franz Ludwig Gonzaga Raphael Rayner Januarius, Erbgroßherzog, geb. 10. Juni 1835. c. Erzherzogin Marie Christine Anunciata Louise Anna Johanne Josephe Agate Dorothea Philomena, geb. 5. Febr. 1838. d. Erzherzog Karl Salvator Maria Joseph Johann Baptist Philipp Jacob Januarius Ludwig Gonzaga Rayner, geb. 30. April 1839. e. Maria Louisa Anna Antoinetta Apollonia, geb. 31. Oct. 1845. f. Luige Salvatore Maria Guiseppe Giovanni Battista Domenico Ferdinando Carlo Zanoti Antonio, geb. 4. Aug. 1847.

Geschwister.

1) Marie Louise Johanne Josephe Karoline, gebo-

ren 30. Aug. 1798. 2) Theresie Franziske Josephe Johanne Benedicte, geb. 21. März 1801; f. Sardinien.

Stiefmutter.

Marie Ferdinande Amalie, Prinzessin von Sachsen, geb. 27. April 1796, Wittwe seit 18. Juni 1824.

T ü r k e n .

(Muhamedanischer Religion.)

Großsultan Abdul-Medschid-Khan, geb. 6. Mai 1822, succ. seinem Vater, Großsultan Mahmud Khan II., am 1. Juli 1839.

Söhne.

- 1) Sultan Mahomed Murad, geb. 22. Sept. 1840.
- 2) Abdul-Hamid, geb. 21. Sept. 1842.
- 3) Mehemed Reschad, geb. 2. Nov. 1844.
- 4) Mehmed Siaüddin, geb. 11. Dec. 1846.
- 5) Mehmed Abid, geb. 26. April 1848.

Geschwister.

— 1) Atid-Sultane, geb. 1. Mai 1826, verm. 13. Aug. 1840 mit dem Handelsminister Fethi Achmed Pascha. 2) Abdul-Aziz, geb. 27. Mai 1830. 3) Adile-Sultane, geb. 30. Jan. 1831, vermählt 12. Juni 1845 mit Mehemed Ali Pascha.

W a l d e c k .

(Lutherischer Religion.)

Georg Victor, geb. 14. Jan. 1831, succ. seinem Vater, dem am 15. Mai 1845 verst. Fürsten Georg Friedrich Heinrich, unter Vormundschaft seiner

Mutter

Emma von Anhalt-Schaumburg, geb. 20. Mai 1802.

Geschwister.

1) Auguste Amalie Ida, geb. 21. Juni 1824. 2) Hermine, geb. 29. Sept. 1827; f. Schaumburg-Lippe. 3) Vollrath Melander, geb. 24. Jan. 1833.

Großmutter.

Albertine Charlotte Auguste, Fürsten August von Schwarzburg-Sondershausen Tochter, geb. 1. Februar 1768, verm. 12. September 1784, an Fürsten Georg von Waldeck, Wittwe 9. Sept. 1813.

Vaters Geschwister.

1) Ida Karoline Louise, geb. 26. Sept. 1796; siehe Lippe-Schaumburg. 2) Hermann Otto Christian, geb. 12. Oct. 1809, verm. 2. Sept. 1833 mit Agnes, zweiten Tochter des Grafen Franz Teleki-Szek, geb. 2. Oct. 1814.

Kinder

des am 19. Juli 1846 verstorbenen Prinzen Karl mit Amalie Henriette Julie, Gräfin zu Lippe-Biesterfeld, geboren 4. April 1814.

1) Albrecht Georg Bernhard Karl, geb. 11. Decbr. 1841. 2) Ehrich Georg Emmich Hermann Konstantin, geb. 20. December 1842. 3) Heinrich Karl August Hermann, geb. 20. Mai 1844.

W ü r t e m b e r g.

(Lutherischer Religion.)

König Wilhelm, geb. 27. Sept. 1781, succ. seinem Vater König Friedrich, 30. Oct. 1816, verm. 1) 8. Juni 1808 mit Charlotte Auguste Karoline, des verstorb. Königs Maximilian von Baiern Tochter, geb. 8. Febr. 1792, geschieden im Juli 1814. 2) 24. Jan. 1816 mit Katharine, Kaisers Paul I. von Rußland Tochter, Wittwer 9. Jan. 1819. 3) 15. April 1820 mit Pauline Theresie Louise, Herzogs Friedrich Ludwig Alexander von Württemberg Tochter, geb. 4. Sept. 1800.

Kinder a. mit der Königin Katharina.

1) Marie Friederike Charlotte, geb. 30. Oct. 1816, vermählt 19. März 1840 mit Alfred, Grafen von Reipberg. 2) Sophie Friederike Mathilde, geboren 17. Juni 1818, vermählt mit dem Kronprinzen der Niederlande; siehe Niederlande.

b. Mit der jetzigen Königin.

3) Katharine Friederike Charlotte, geb. 24. August 1821, verm. 20. Nov. 1845 mit dem Prinzen Friedrich Karl August von Württemberg (siehe unten). 4) Karl Friedrich Alexander, Kronprinz, geb. 6. März 1823, vermählt 13. Juli 1846 mit der Großfürstin Olga Nicolajewna von Rußland; f. Rußland. 5) Auguste Wilhelmine Henriette, geboren 4. Oct. 1826.

Bruder.

Paul Karl Friedrich August, geb. 19. Januar 1785, verm. 28. Sept. 1805 mit Katharine Charlotte, Herzog Friedrich zu Sachsen-Altenburg Tochter, geboren 17. Juni 1787, Wittwer seit 12. Dec. 1847. Davon:

Kinder.

1) Friederike Charlotte Marie (Helene Pawlowna), geb. 9. Januar 1807, verm. mit dem Großfürsten Michael von Rußland 19. Febr. 1824. 2) Friedrich Karl August, geb. 21. Febr. 1808, verm. 20. Nov. 1845 mit der Prinzessin Katharine Friederike Charlotte (siehe oben). Davon: Wilhelm Karl Paul Heinrich Friedrich, geb. 25. Febr. 1848. 3) Pauline Friederike Marie, geb. 25. Febr. 1810, verm. 23. April 1829 mit dem am 20. Aug. 1839 verstorb. Herzog Wilhelm von Nassau; siehe Nassau. 4) Friedrich August Eberhard, geb. 24. Januar 1813.

Vaters Geschwister und deren Kinder.

1) Wittwe des ältesten Vater-Bruders, Herzog Ludwig Friedrich Alexander, gest. 20. Sept. 1817: Herzogin Henriette, Fürsten Karls von Nassau-Weilburg Tochter, geb. 22. April 1780.

Dessen Kinder zweiter Ehe.

1) Marie Dorothee Louise, geb. 1. Nov. 1797; siehe Oesterreich. 2) Pauline Therese Louise, geb. 4. Septbr. 1800, Königin von Württemberg; f. oben. 3) Elisabeth Alexandrine Konstanze, geb. 27. Febr. 1802; f. Baden. 4) Alexander Paul Ludwig Konstantin, geb. 9. Sept. 1804.

Kinder des Herzogs Eugen Friedrich Heinrich, geb. 21. Nov. 1758, gest. 20. Juni 1822.

Friedrich Eugen Karl Paul Ludwig, geb. 8. Januar 1788, vermählt 1) 20. April 1817 mit Karoline Friederike

Mathilde, Tochter des Fürsten Georg zu Waldeck, geboren 10. April 1801, Wittwer 13. April 1825. 2) 11. Septbr. 1827 mit Helene, Prinzessin zu Hohenlohe-Kangenburg, geboren 22. Nov. 1807.

Dessen Kinder erster Ehe.

a. Marie Alexandrine Auguste Louise, geb. 25. März 1818, siehe Hessen-Philippsthal. b. Eugen Wilhelm Alexander Erdmann, geb. 25. Dec. 1820, verm. 15. Juli 1843 mit der Prinzessin Mathilde Auguste Wilhelmine Karoline zu Schaumburg-Lippe, geb. 11. Septbr. 1818. Davon: a. Wilhelmine Eugenie Auguste Ida, geb. 11. Juli 1844. β. Eugen Wilhelm Georg, geb. 20. August 1846.

Kinder zweiter Ehe.

c. Wilhelm Nicolaus, geb. 20. Juli 1828. d. Alexandrine Mathilde, geb. 16. Decbr. 1829. e. Nicolaus, geb. 1. März 1833. f. Pauline Louise Agnes, geboren 13. Oct. 1835.

2) Friederike Sophie Dorothee Marie Louise, geb. 4. Juli 1789; f. Hohenlohe-Dehringen.

3) Friedrich Paul Wilhelm, geboren 25. Juni 1797, verm. 17. April 1827 mit Marie Sophie Dorothee Karoline, des Fürsten Karl Alexander von Thurn und Taxis Tochter, geb. 4. März 1800, von der er jedoch wiederum geschieden ist. Davon: Wilhelm Ferdinand Maximilian Karl, geb. 3. Sept. 1828.

Kinder des Herzogs Wilhelm Friedrich Philipp, geb. 27. Dec. 1761, gest. 10. August 1830, welche den Titel Grafen und Gräfinnen von Württemberg führen.

1) Des Grafen Christian Friedrich Alexander (gest. 6. Juli 1844) Kinder mit Helene Antonie Josephine, geb. Gräfin Festetics Tolna, geb. 1. Juli 1812. a. Graf Wilhelm Paul Alexander Ferdinand Friedrich Heinrich Joseph Ladislaus Eberhard, geb. 25. Mai 1833. b. Gräfin Wilhelmine Pauline, geb. 24. Juli 1834. c. Gräfin Pauline, geb. 8. Aug. 1836. d. Graf Karl Alexander, geb. 29. März 1839. 2) Graf Friedrich Wilhelm Alexander Ferdinand, geb. 6. Juli 1810, verm. 8. Febr. 1841 mit der Herzogin Louise Theodolinde von Leuchtenberg, geb. 13. April 1814. Davon: a. Auguste Eugenie Wilhel-

mine, geb. 27. Dec. 1842. b. Marie Josephine Friederike Eugenie, geb. 10. Oct. 1844. 3) Gräfin Friederike Marie Alexandrine Charlotte Katharine, geb. 29. Mai 1815.

4) Wittve des am 20. Jan. 1834 verst. Herzogs Ferdinand Friedrich August: Kunigunde Walpurgie Pauline, Tochter des Fürsten Franz Georg Karl von Metternich, geb. 22. Nov. 1771.

5) Des Herzogs Alexander Friedrich Karl, geboren 24. April 1771, gestorben 4. Juli 1833, und der Herzogin Antoinette Ernestine Amalie, geb. Prinzessin von Sachsen-Koburg-Saalfeld (geboren 28. August 1779, gest. 14. März 1824)

Kinder.

1) Antoinette Friederike Auguste Marie Anne, geb. 17. Sept. 1799; f. Sachsen-Koburg-Gotha. 2) Friedrich Wilhelm Alexander, geb. 20. Dec. 1804, verm. 17. Oct. 1837 mit Marie Christine Karoline Adelsheid Franziska Leopoldine, Tochter des vormaligen Königs Ludwig Philipp I. der Franzosen, Wittwer 2. Januar 1839. Davon: Philipp Alexander Maria Ernst, geb. 30. Juli 1838. 3) Ernst Alexander Konstantin Friedrich, geboren 11. August 1807.

II. Verzeichniss

derjenigen deutschen fürstlichen und gräflichen Häuser, denen durch die Bundesbeschlüsse respective vom 18. August 1825 und 13. Febr. 1829 als Zeichen ihrer Ebenbürtigkeit mit den souverainen Fürstenhäusern respective das Prädicat „Durchlaucht“ und „Erlaucht“ beigelegt worden ist.

1) Fürstliche Häuser.

Uremberg (Herzog).	Isenburg: Birstein.
Muersberg.	Kauniz: Nietberg.
Bentheim: Steinfurt.	Rhevenhüller.
Bentheim: Tecklenburg:	Leiningen.
Rheda.	Leyen.
Colloredo: Mannsfeld.	Lobkowitz.
Croy (Herzog).	Löwenstein: Wertheim:
Diedrichstein.	Freudenberg.
Esterhazy.	Löwenstein: Wertheim:
Fürstenberg.	Rosenberg.
Fugger: Babenhausen.	Looz: Coswarem (Herz.)
Hohenlohe: Langenburg:	Metternich.
Langenburg.	Nettingen: Spielberg.
— — Kirchberg.	— — Wallerstein.
— — Dehringen.	Rosenberg.
— — Waldenburg:	Salm: Salm.
Bartenstein.	— Kyrburg.
— — Waldenburg:	— Hostmar.
Fartberg.	— Reiferscheit: Kraut:
— — Waldenburg:	heim.
Waldenburg.	— Reiferscheit: Raiz.
— — Schillings:	Sayn: Wittgenstein.
fürst.	Berleburg.

Sayn-Wittgenstein-Hohenstein.	Thurn u. Taxis *).
Schönburg-Hartenstein.	Trautmannsdorf.
— Waldenburg.	Waldenburg-Wolfegg-Waldsee.
Schwarzenberg.	— Zeil-Trauchburg.
Solms-Braunfels *).	— Wurzach.
Solms-Lich u. Hohen-Solms.	Wied.
Stahremberg.	Windischgrätz.

2) Gräfliche Häuser.

Bentink.	Leiningen-Neidenau.
Castell.	— Westerburg (Alt).
Erbach-Erbach.	— Westerburg (Neu).
— Fürstenau.	
— Schönberg.	
Fugger-Blött.	Reipberg.
— Kirschheim.	Ortenburg.
— Nordendorf.	Platen-Hallermünd.
— Kirchheim-Weis-senborn.	Plettenberg-Mietingen.
Harrach.	Pückler-Limpurg.
Ipsenburg-Büdingen.	Quadt-Jöny.
— Meerholz.	Rechberg.
— Philippseich.	Rechteren-Limpurg.
— Ipsenburg-Wäch-terseibach.	Schäsberg-Lannheim.
Königsegg-Mulendorf.	Schlit, gen. Görz.
Kueffstein.	Schönborn-Buchheim.
Leiningen-Billigheim.	— Wiesentheid.
	Schönburg.
	Solms-Laubach.

*) Die specielle Genealogie der dem Großherzogl. Hause verwandten beiden Häuser Solms-Braunfels und Thurn und Taxis siehe unten.

Solms: Rödelheim.	Stollberg: Rosla.
— Wildenfels.	— Stollberg.
Stadion: Lannhausen.	— Wernigerode.
— Warthausen.	Torring: Guttenzell.
Sternberg: Mander-	Walbott: Bassenheim.
scheid.	Waldeck: Pyrmont.
Stollberg: Gedern.	Walmoden: Gimborn.
— Ortenberg.	Wurmbrard.

Solms: Braunfels.

(Reformirter Religion.)

Fürst Friedrich Wilhelm Ferdinand, geb. 14. Dec. 1797, succ. 20. März 1837 seinem Vater, dem Fürsten Wilhelm Christian Karl, vermählt 6. Mai 1828 mit Ottilie, Schwester des Grafen zu Solms-Laubach, geb. 29. Juli 1807.

Geschwister.

1) Wilhelmine Karoline Marie Friederike, geboren 20. Sept. 1793, verm. 17. Oct. 1811 an den Fürsten Alexius von Bentheim, geb. 20. Jan. 1781. 2) Sophie Auguste, geboren 24. Febr. 1796; s. Neu-Wied. 3) Karl Wilhelm Bernhard, geb. 9. April 1800.

Vaters Brüder und deren Nachkommen.

1) Wilhelm Heinrich Kasimir, geb. 30. April 1765.

2) Kinder des am 13. April 1814 verst. Vater-Bruders Friedrich Wilhelm und der verst. Prinzessin Friederike von Mecklenburg-Strelitz, nachherigen Königin von Hannover.

1) Friedrich Wilhelm Heinrich Kasimir Georg Karl Maximilian, geb. 30. Dec. 1801, verm. 8. Aug. 1831 mit Marie Anne, Gräfin zu Kinsky, geb. 19. Juni 1809. Davon: a. Ferdinand Friedrich Wilhelm, geb. 15. Mai 1832. b. Ernst Friedrich Wilhelm Bernhard Georg Ludwig Maria Alexander, geb. 12. März 1835. c. Georg Friedrich Bernhard Wilhelm Ludwig Ernst, geb. 18. März 1836. d. Elisabeth Friederike Ernestine Theresie Marie Ferdinande Wilhelmine, geb. 12. Nov. 1837. e. Bernhard Friedrich

Wilhelm, geb. 26. Juli 1839. f. Albrecht Friedrich Ernst Bernhard Wilhelm, geb. 10. Febr. 1841. g. Otto Ernst Bernhard Wilhelm, geb. 12. Septbr. 1843. h. Hermann Ernst Ludwig Bernhard Wilhelm, geb. 8. Oct. 1845.

2) Auguste Louise Therese Mathilde, geb. 26. Juli 1804; f. Schwarzburg-Rudolstadt.

3) Alexander Friedrich Ludwig, geb. 12. März 1807.

4) Friedrich Wilhelm Karl Ludwig Georg Alfred Alexander, geb. 27. Juli 1812, verm. 3. Dec. 1845 mit Sophie, Prinzessin von Löwenstein-Wertheim-Rosenberg, Wittve des Prinzen Franz von Salm-Salm.

Sohn.

Ludwig Otto Karl, geb. 29. April 1847.

Thurn und Taxis.

(Katholischer Religion.)

Fürst Maximilian Karl, geb. 3. Nov. 1802, succ. 15. Juli 1827, verm. 24. Aug. 1828 mit Wilhelmine Karoline Christiane Henriette, Freiin von Dörnberg, geboren 6. Mai 1804, Wittwer 14. Mai 1835; zum zweiten Male verm. 24. Jan. 1839 mit der Prinzessin Mathilde Sophie von Dettingen=Dettingen und Dettingen=Spielberg, geboren 9. Februar 1816.

Kinder erster Ehe.

1) Therese Mathilde Amalie Friederike Eleonore, geb. 31. Aug. 1830. 2) Maximilian Anton Lamoral, geb. 28. Sept. 1831. 3) Egon Maximilian Lamoral, geb. 17. Nov. 1832. 4) Theodor Georg Maximilian Lamoral, geb. 9. Febr. 1834.

Kinder zweiter Ehe.

5) Otto Johann Alois Maximilian Lamoral, geb. 28. Mai 1840. 6) Georg Max Lamoral, geb. 11. Aug. 1841. 7) Paul Maximilian Lamoral, geb. 27. Mai 1843. 8) Amalie Sophie Therese Mathilde Maximiliane, geb. 12. Mai 1844. 9) Hugo Joseph Maximilian Lamoral, geb. 24. Nov. 1845. 10) Gustav Otto Maximilian Lamoral, geb. 23. Febr. 1848.

Geschwister.

1) Marie Theresie, geboren 6. Juli 1794, vermählt 18. Juni 1812 mit dem Prinzen Paul Anton v. Esterhazy Galantha. 2) Marie Sophie Dorothee Karoline, geb. 4. März 1800; f. Württemberg.

Kinder des Großvater Halbbruders, des am 15. Mai 1831 verst. Prinzen Maximilian Joseph.

1) Karl Anselm, geb. 18. Juni 1792, gest. 25. Aug. 1844, verm. 4. Juli 1815 mit Marie Isabelle, Gräfin von Etz, geb. 10. Febr. 1795. Davon: a. Marie Sophie, geb. 16. Juli 1816. b. Hugo Maximilian, geb. 3. Juli 1817. c. Marie Eleonore, geb. 11. Juni 1818. d. Emmerich, geb. 12. April 1820. e. Therese Mathilde Johanne, geb. 5. Febr. 1824. f. Rudolph Hugo Maximilian, geb. 25. Nov. 1833.

2) August Maria Max, geb. 22. April 1794.

3) Joseph, geb. 3. Mai 1796.

4) Karl Theodor, geb. 17. Juli 1797, verm. 20. Oct. 1827 mit Juliane Karoline, Gräfin v. Einsiedel, Wittwer seit 27. Aug. 1846. Davon: a. Louise, geb. 21. December 1828. b. Adelheid, geb. 25. Oct. 1829. c. Maximilian Karl Friedrich, geb. 31. Oct. 1831. d. Sophie Anne Julie, geb. 13. August 1835.

5) Friedrich Hannibal, geb. 4. Sept. 1799, verm. 29. Juli 1831 mit Marie Antonie Aurore, Gräfin Bathiani. Davon: a. Lamoral Friedrich Wilhelm Maximilian, geb. 13. April 1832. b. Rosa Maria Eleonore, geb. 22. Mai 1833. c. Marie Helene Sophie Isaura, geb. 16. Mai 1836. d. Friedrich Arthur Ferdinand, geb. 10. Octbr. 1839. e. Arthur Johann Philipp Lamoral Friedrich, geb. 31. Juli 1842.

6) Wilhelm Karl, geb. 11. Nov. 1801.

Karoline I
1782.

I. Des Fürste
gest. 3. Juli 1832
mine Friederike W
drich Christoph, I
(geb. 19. Nov. 17
cember 1796).

a. Karolin
rie Wilhelmine I

II. Des am I
rich LXIII.

A
mit Eleonore, Gr
26. Sep

a. Johanne
25. Jan. 1820.

b. Heinrich

c. Auguste

d. Heinrich

e. Heinrich

B.
mit Karoline, C
der ersten

f. Heinrich

g. Heinrich

h. Louise I

i. Heinrich

k. Anna C

l. Heinrich

Geschwi

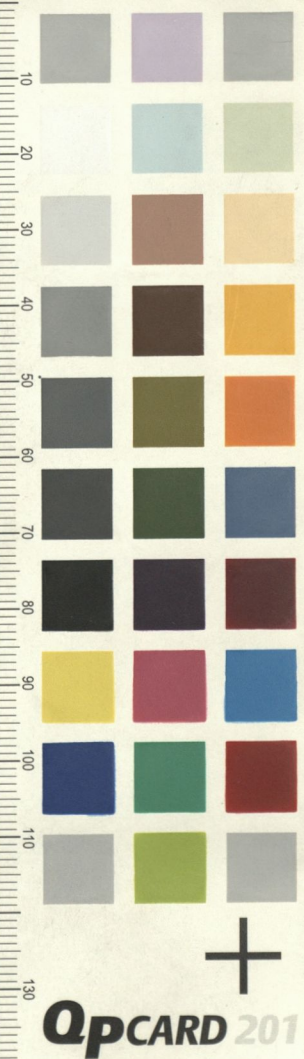

6. 23. April

April 1753,
on Wilhel
r von Frie
Rabensteiner
est. 17. De

b. Ma
zingen Hein

de (geboren
).

ine, geboren

en 26. Mai

e (Schwester
06.

März 1832.

QPCARD 201

1) Töchter des am 7. April 1833 verstorbenen Fürsten Heinrich LX. und der Prinzessin Dorothea von Carolath-Beuthen-Schönaich.

a. Karoline Henriette, geb. 4. Dec. 1820, vermählt 6. Mai 1844 mit Graf Karl Alexander Pückler von Groditz.