



Großherzoglich-Mecklenburg-Strelitzscher Staatskalender

1859

Neustrelitz: Druck und Verlag der Hofbuchdruckerei von G.F. Spalding & Sohn, 1859

<http://purl.uni-rostock.de/rosdok/ppn1682531570>

Band (Zeitschrift) Freier  Zugang  OCR-Volltext

Grossherzoglich

Mecklenburg = Strelitzischer

Staats-Kalender.



1859.

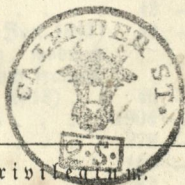
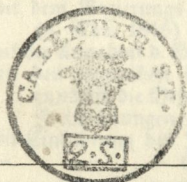

Mit Grossherzoglichem Privilegium.

Neustrelitz,

Druck und Verlag der Hofbuchdruckerei von
G. F. Spalding & Sohn.

Verlagsgesellschaft

Verlagsgesellschaft - Buchverlag

Verlagsgesellschaft



1881



Verlagsgesellschaft

Verlagsgesellschaft

Verlagsgesellschaft

Beitrechnung des Jahres 1859

nach Christi Geburt.

Man zählt von Erschaffung der Welt nach der Zeitrechnung der neuern Griechen, wie auch ehemals der Russen	7367	Jahr
nach der Julianischen Periode	6572	—
nach der Jobel Aera	6040	—
nach Calvisii und Scaligers Rechnung	5808	—
nach Jüdischer Zeitrechnung vom 24. Septbr.	5620	—
nach der Zeitrechnung der Olympiaden	2635	—
nach Erbauung der Stadt Rom	2612	—
nach der Nabonassarischen Zeitrechnung	2608	—
nach Türkischer Zeitrechnung	1274	—
nach Erlangung der herzoglichen Würde des Hauses Mecklenburg, 8. Julius	511	—
nach der völligen Incorporation des Landes Stargard (jetziges Herzogthum Mecklenburg=Strelitz) mit den übrigen Mecklenb. Provinzen, als ein unzertrennliches Reichslehnbarees Reichsfürstenthum (22. Jun.)	486	—
seit Gründung d. Residenzstadt Neustrelitz (20. Mai 1733)	126	—
seit Luthers Reformation	342	—
seit der öffentlichen Annahme der Lutherischen Confession in Mecklenburg	307	—
seit dem Westphälischen Frieden und darin geschehenen Erhebung des vormaligen Bisthums Rakeburg zum Fürstenthum ($\frac{1}{24}$ October 1648)	211	—
seit Schließung des landesgrundgesetzlichen Erbvergleichs (18. April)	104	—
seit dem Hamburger Vergleich (8. März)	158	—
seit der Geburt Sr. Königlichen Hoheit des Großherzogs (12. August 1779)	80	—
seit dem Regierungs=Antritt Sr. Königlichen Hoheit (6. Nov. 1816)	43	—
seit der Annahme d. Großherzogl. Würde (28. Jun. 1815)	44	—
seit den siegreichen Schlachten bei Leipzig, wodurch zunächst die Befreiung Deutschlands vom französ. Joche errungen (16., 18., 19. October 1813)	46	—
seit Einführung des Julianischen Kalenders	1904	—
— — — Gregorianischen —	278	—
— — — verbesserten —	160	—
— — — allgem. Reichs —	83	—
seit Einführung der Schutzblattern=Impfung in der Residenzstadt Neustrelitz (1. April 1801)	58	—
und seit Einleitung der gesetzlichen Schutzblattern=Impfung im Jahr 1816	43	—

Festrechnung für das Jahr 1859.

Güldene Zahl 17.	Fastnacht 8. März.	Die 4 Quatember.
Epacten XXVI.	Ostern 24. April.	16. März.
Sonnenzirkel 20.	Himmelfahrt 2. Juni.	15. Juni.
Sont. : Buchst. B.	Pfingsten 12. Juni.	21. September.
	Trinitatis 19. Juni.	14. December.
	Advent 27. Novbr.	

Nach der Angabe des verstorbenen Professors Andreas Mayer zu Greifswald, ist

die Polhöhe von Neustrelitz $53^{\circ} 22' 45''$. Der Abstand des Strelitzischen Meridiani von dem ersten Meridian, davon der 20ste Grad durch das Observatorium in Paris gehet, ist $31^{\circ} 13' 45''$.

Umlaufszeit, Entfernung und Grösse der Sonne und Planeten.

Namen u. Bezeichnung der Planeten.	Umlaufszeit um die Sonne.	Mittlere Entfernung von d. Sonne Meilen.
Die Sonne ist 1407000 größer als die Erde		
Mercur 17mal kleiner	87 T. 23 St.	8 Mill.
Venus $\frac{1}{23}$ kleiner	224 T. 17 St.	15 —
Erde	365 T. 6 St.	21 —
Mars 7 kleiner	1 J. 321 T. 16 St.	32 —
Vesta	3 J. 230 T. 5 St.	49 —
Asträa	4 J. 50 T. 3 St.	53 —
Juno	4 J. 130 T. 10 St.	55 —
Ceres	4 J. 218 T. 14 St.	57 —
Pallas	4 J. 224 T. 23 St.	57 —
Jupiter 1414 größer	11 J. 312 T. 20 St.	108 —
Saturn 735 größer	29 J. 154 T. 18 St.	197 —
Uranus 82 größer	83 J. 271 T. 4 St.	397 —
Neptun 108 größer	163 J. 209 T. 16 St.	621 —

Der Mond C läuft um die Erde in 27 Tagen, 8 Stunden, seine Entfernung von der Erde ist 53000 M., und er ist 54mal kleiner als die Erde.

Von den Finsternissen des Jahres 1859.

Wir haben in diesem Jahre 6 Finsternisse, vier an der Sonne und zwei am Monde, von denen aber keine in unsern Gegenden sichtbar sein wird.

Die erste Sonnenfinsterniß, 3. Februar, wird nur in der Nähe des Südpols sichtbar sein.

Die erste Mondfinsterniß, 17. Febr., ist in Amerika, Australien und dem östlichen Theile Asiens sichtbar.

Die zweite Sonnenfinsterniß, 4. März, wird im nördlichen Asien, nordwestlichen Theile von Amerika und dem nördlichen Theile des stillen Meeres sichtbar sein.

Die dritte Sonnenfinsterniß, 29. Juli, wird in dem nördlichsten Theile Asiens, dem östlichen Theile Nordamerika's, und dem nördlichsten Theile Europa's, in Island, Lappland und Finnland sichtbar sein.

Die zweite Mondfinsterniß, 13. August, wird Australien, Theile von Asien, Afrika und der südliche Theil von Europa sehen.

Die vierte Sonnenfinsterniß, 28. August, wird im südöstlichen Afrika, Madagaskar und im südlichen Theile des atlantischen und stillen Ocean gesehen werden können.

Anfang der vier Jahreszeiten.

Frühling 21. März.

Herbst 23. September.

Sommer 22. Juni.

Winter 22. December.

Bedeutung der 12 Zeichen der Ecliptik.

♈ Widder.

♌ Löwe.

♍ Schütze.

♉ Stier.

♎ Jungfrau.

♏ Steinbock.

♊ Zwillinge.

♐ Waage.

♑ Wassermann.

♋ Krebs.

♏ Scorpion.

♒ Fische.

Die vier gewöhnlichen Buss- und Bet-Tage.

- 1) Freitag nach Invocavit — — — — — der 18te März.
- 2) Charfreitag — — — — — der 22te April.
- 3) Sonntag nach Margarethen — — — — — der 17te Julius.
- 4) Freitag vor dem 1sten Advent — — — — — der 25ste November.

1859.
Januar.
 (Wintermonat.)

		Jüd. Kalender.		Sonnen-	
		Schebat.		Aufg.	Untg.
		5619.		U. M.	U. M.
1. Woche. Ev. Luc. 2, 21.					
☾	1 Neujahr	7	25 Sabbath.	8 13	3 54
2. Woche. Matth. 2, 13-23.					
☾	2 n. Neujahr	7	26	13	55
M	3 Enoch Dan:	7	27	13	56
D	4 Methusalem ●	7	28	12	58
M	5 Simeon	7	29	12	59
D	6 S. 3 Könige. Ep.	☿	1 Schebat.	12 4	0
F	7 Melchior	☿	2	12	1
☾	8 Balthasar	X	3 Sabbath.	11	3
3. Woche. Luc. 2, 41-52.					
☾	9 1. n. Epiphaniäs	X	4	11	4
M	10 Pauli Einf.	X	5	10	6
D	11 Erhard	Y	6	10	7
M	12 Reinhold ☾	Y	7	9	9
D	13 Hilarius	Y	8	8	10
F	14 Felix	Y	9	8	12
☾	15 Habacuc	□	10 Sabbath.	7	13
4. Woche. Job. 2, 1-11.					
☾	16 2. n. Epiphaniäs	□	11	6	15
M	17 Anton	☽	12	5	17
D	18 Prisca	☽	13	4	19
M	19 Ferdinand ○	♁	14	3	20
D	20 Fab. Seb.	♁	15	2	22
F	21 Agnes	♃	16	1	24
☾	22 Vincenz	♃	17 Sabbath.	0	26
5. Woche. Matth. 8, 1-13.					
☾	23 3. n. Epiphaniäs	♄	18	7 58	28
M	24 Timotheus	♄	19	57	29
D	25 Pauli Bef. C	♃	20	55	31
M	26 Polykarp	♃	21	54	33
D	27 J. Chrysoft.	♃	22	53	35
F	28 Karl	7	23	51	37
☾	29 Samuel	7	24 Sabbath.	50	38
6. Woche. Matth. 8, 23-27.					
☾	30 4. n. Epiphaniäs	7	25	48	40
M	31 Valer	7	26	47	42

Mondes-

1859

Geburtstage
 der **Großherzogl. Familie,**
 desgleichen
 Messen u. Jahrmärkte u.

Jan.

Aufg.		Unterg.		Jan.
u. M.	u. M.	u. M.	u. M.	
Morg.				
6	25		B	1
			2	
7	29			2
8	19	Abends		3
		3	47	4
		5	0	5
		6	15	6
		7	29	7
		8	43	8
		9	55	9
		11	10	10
Morg.				
		12	27	11
		1	49	12
		3	15	13
		4	44	14
		4	44	15
		6	7	16
		7	15	17
Abends				
5	3	8	3	18
6	39			19
8	10			20
9	37			21
			B	22
			2	
11	0			23
Morg.				
				24
12	22		2	25
1	42			26
3	1		a	27
4	16		B	28
5	23		2	29
			e.	
6	17			30
6	58			31

(Caroline.
 Gebt. J. Hoh. der Herzogin
 Gebt. Sr. Hoh. des Herzogs
 (Georg.)

(Helene.
 Gebt. J. Hoh. der Herzogin
 Antonii = Termin Anfang.

Gebt. J. R. Hoh. der Groß-
 (herzogin.)

Antonii = Termin Ende.

Braunschweig, Messe.

1859.
Februar.
 (Hornung.)

Jüd. Kalender.
A d a r.
 5619.

Sonnen-
 Aufg. Untg.
 u. M. u. M.

D	1	Brigitta	z	27	7 45	4 44
M	2	Mar. K. L.	z	28	44	46
D	3	Blasius ●	z	28	42	47
F	4	Beronica	X	30	41	49
S	5	Agatha	X	1 Adar. Sabb.	39	51

7. Woche. Matth. 13, 24-30.

S	6	5. n. Epiphanius	X	2	37	53
M	7	Richard	Y	3	35	55
D	8	Salomon	Y	4	34	57
M	9	Apollonia	X	5	32	59
D	10	Renata ☾	X	6	30	5 1
F	11	Euphrosine	□	7	28	3
S	12	Severin	□	8 Sabbath.	26	5

8. Woche. Matth. 17, 1-8.

S	13	6. n. Epiphanius	□	9	24	6
M	14	Valentin	□	10	22	8
D	15	Formosus	□	11	20	10
M	16	Juliana	Ω	12	18	12
D	17	Constantia ○	Ω	13	16	14
F	18	Concordia	mp	14 Kl. Purim.	14	16
S	19	Susanna	mp	15 Sabbath.	12	18

9. Woche. Matth. 20, 1-16.

S	20	Septuagesima	≡	16	10	20
M	21	Eleonora	≡	17	8	22
D	22	Petr. St.	m	18	6	24
M	23	Reinhard	m	19	3	25
D	24	Matth. A. C	z	20	1	27
F	25	Victor	z	21	6 59	29
S	26	Nestor	z	22 Sabbath.	57	31

10. Woche. Luc. 8, 4-15.

S	27	Sexagesima	z	23	55	33
M	28	Justus	z	24	53	35

Mondes		1859	
Aufg.	Unterg.	Febr.	
u. M.	u. M.		
7 M 27	B. L.	1	
7 48	Abends	2	
	5 18	3	
	6 32	4	
	7 46	5	
		6	
	9 0	7	
	10 15	8	
	11 34	9	
	Morg.	10	
	12 56	11	
	2 22	12	
	3 46	13	
		14	
	4 59	15	
	5 54	16	
	6 31	17	
Abends	6 57	18	
5 33	7 15	19	
7 4		20	
8 31		21	
		22	
9 55		23	
11 19		24	
Morg.		25	
12 42		26	
2 0		27	
3 12		28	
4 12			
4 58			
5 30			

Geburtstage
 der Großherzogl. Familie,
 desgleichen
 Messen u. Jahrmärkte zc.

Stralsund, B. = u. Pfm.
 Greifswald, Pfm.

1859.
M ä r z.
 (Lenzmonat.)

Jüd. Kalender.
 Deadar.
 5619.

Sonnens-
 Aufg. Untg.
 u. M. u. M.

D	1	Albin	☿	25	6 51	53 7
M	2	Luiſe	☿	26	49	39
D	3	Kunigunde	☿	27	46	41
F	4	Abrian ●	☾	28	44	42
S	5	Friedrich	☾	29 Sabbath .	41	44
11. Woche. Luc. 18, 31-43.						
S	6	Eſtomih	Υ	30	39	46
M	7	Felicitas	Υ	1 Deadar.	37	48
D	8	Faſtnacht	♃	2	35	50
M	9	Uſhermittwoch	♃	3	32	51
D	10	Henriette	♃	4	30	53
F	11	Roſina	□	5	28	55
S	12	Gregor ☾	□	6 Sabbath.	26	57
12. Woche Matth. 4, 1-11.						
S	13	1. Invocavit	♁	7	23	59
M	14	Zacharias	♁	8	21 6	0
D	15	Iſabella	♂	9	18	2
M	16	Quatember	♂	10	16	4
D	17	Gertrud	♄	11 Faſten Eſther.	14	6
F	18	Bettag ○	♄	12	11	8
S	19	Joſeph	♅	13 Sabbath.	9	9
13. Woche. Matth. 15, 21-28.						
S	20	2. Reminiſcere	♅	14 Purim.	6	11
M	21	Benedikt	♆	15 Schuſ. Pur.	4	13
D	22	Caſimir	♆	16	2	15
M	23	Eberhard	♆	17	0	16
D	24	Gabriel	♁	18	5 57	18
F	25	Mar. Verk.	♁	19	55	19
S	26	Emanuel C	♂	20 Sabbath.	53	21
14. Woche. Luc. 11, 14-28.						
S	27	3. Oculi	♂	21	51	23
M	28	Gideon	☿	22	48	25
D	29	Euſtachiuſ	☿	23	46	26
M	30	Mittfaſten	☿	24	43	28
D	31	Philippina	☾	25	41	30

Mondes		1859
Aufg.	Unterg.	
u. M.	u. M.	März.
5 M 54	B. L.	1
6 10		2
6 23	Abends	3
6 34	5 33	4
	6 48	5
	8 4	6
	9 22	7
	10 44	8
	Morg.	9
	12 8	10
	1 32	11
	2 47	12
	3 47	13
	4 30	14
	4 58	15
	5 19	16
	5 34	17
Abends	5 46	18
7 24	5 58	19
8 50	6 10	20
10 14		21
11 37		22
Morg.		23
12 54		24
2 0		25
2 52		26
3 30		27
3 57		28
4 16		29
4 30		30
4 42		31

Geburtstage
der Großherzogl. Familie,
desgleichen
Messen u. Jahrmärkte u.

Altstrelitz.

(Malchin.

Woldegk. Güstrower Umschlag.
 Treptow. Waren.

Benzlin.

Rostock, B. = u. Pfm.
 Wittstock.
 Neubrandenburg.

Frankfurt a./D., Messe.

Anclam, Kr., B. = u. Pfm.

Ragaburg.
 Wesenberg.

Stargard.

1859.
A p r i l.
(Ostermonat.)

			Jüd. Kalender.	Sonnen-	
			Nisan.	Aufg.	Untg.
			5619.	U. M.	U. M.
F	1	Theodora	X 26	5 39	6 32
S	2	Theodosia	Y 27 Sabbath.	36	34
15. Woche. Joh. 6, 1-15.					
S	3	4. Lätare ●	Y 28	34	35
M	4	Ambrosius	Y 29	31	37
D	5	Maximus	X 1 Nisan.	29	39
M	6	Sixtus	X 2	27	41
D	7	Cölestin	□ 3	24	42
F	8	Heilmann	□ 4	22	44
S	9	Bogislaus	□ 5 Sabbath.	19	45
16. Woche. Joh. 8, 46 b. z. E.					
S	10	5. Judica)	Ω 6	17	47
M	11	Hermann	Ω 7	15	49
D	12	Julius	Ω 8	13	51
M	13	Justin	mp 9	10	52
D	14	Tiburtius	mp 10	8	54
F	15	Obadias	≡ 11	6	56
S	16	Caristus	≡ 12 Sabbath.	4	58
17. Woche. Matth. 21, 1-9.					
S	17	6. Palm. ○	≡ 13	2 7	0
M	18	Florentin	m 14	4 59	1
D	19	Werner	m 15 Passah Anf.	57	3
M	20	Sulpitius	z 16 Zweit. Fest.	55	5
D	21	Gründonnerstag	z 17	53	7
F	22	Charfr. Betttag	z 18	51	8
S	23	Georg	z 19 Sabbath.	48	10
18. Woche. Marc. 16, 1-8.					
S	24	H. Osterfest	z 20	46	11
M	25	Ostermontag C	≡ 21 Sieb. Fest.	44	13
D	26	Raimarus	≡ 22 Passah Ende.	42	15
M	27	Anastastus	X 23	40	17
D	28	Therese	X 24	38	18
F	29	Sibylla	X 25	36	20
S	30	Josua	Y 26 Sabbath.	34	22

Mondes-

1859

Geburtstage
der Großherzogl. Familie,
desgleichen
Messen u. Jahrmärkte ic.

Aufg.		Unterg.		1859
u. M.	u. M.	u. M.	u. M.	
4	M 52	B.	L.	1
5	2	Abends		2
5	12	7	5	3
5	25	8	28	4
		9	53	5
		11	18	6
		Morg.		7
		12	37	8
		1	42	9
		2	29	10
		3	2	11
		3	24	12
		3	40	13
		3	53	14
		4	5	15
		4	16	16
		4	29	17
		4	45	18
		5	4	19
				20
				21
				22
				23
				24
				25
				26
				27
				28
				29
				30

Demmin, B. = u. Pfm.

Stavenhagen.

Friedland.

Neustrelitz.

Frankfurt a./M., Messe.

Mirow. Schwerin.

Malchin.

Bei Tages.

Bei Tages.

Abends

Morg.

1859.

M a i.

(Wonnemonat.)

Jüd. Kalender.

J a r.

5619.

Sonnens

Aufg. Untg.

U.M.

U.M.

19. Woche. Joh. 20, 19 b. 3. E.							
☾	1	1. Quas. P. J. W.	Υ	27		4 32	7 24
M	2	Sigismund ●	Υ	28		30	25
D	3	† Erfind.	Υ	29		28	27
M	4	Florian	Π	30		26	28
D	5	Gotthard	Π	1	Jar.	24	30
F	6	Dietrich	Π	2		22	32
☾	7	Gottfried	Π	3	Sabbath.	20	34
20. Woche. Joh. 10, 12, 16.							
☾	8	2. Mis. Dom.	Ω	4		19	35
M	9	Hiob ☾	Ω	5		17	37
D	10	Gordian	Ω	6		15	39
M	11	Panfratius	mp	7		13	41
D	12	Liberatus	mp	8		12	42
F	13	Servatius	Π	9		10	44
☾	14	Christiana	Π	10	Sabbath.	9	45
21. Woche. Joh. 16, 16-23.							
☾	15	3. Jubilate	m	11		7	47
M	16	Honoratius ○	m	12		5	48
D	17	Jobst	7	13		4	50
M	18	Liborius	7	14		2	51
D	19	Sara	7	15		1	53
F	20	Franziska	7	16		3 59	54
☾	21	Prudens	7	17	Sabbath.	58	55
22. Woche. Joh. 16, 5-15.							
☾	22	4. Cantate	≡	18	Lag Beomer	56	57
M	23	Desiderius	≡	19		55	58
D	24	Esther C	≡	20		53 8	0
M	25	Urban	X	21		52	1
D	26	Eduard	X	22		51	2
F	27	Beda	Υ	23		50	4
☾	28	Wilhelm	Υ	24	Sabbath.	49	5
23. Woche. Joh. 16, 23-30.							
☾	29	5. Rogate	Υ	25		48	7
M	30	Wigand	Υ	26		47	8
D	31	Petronella	Υ	27		46	9

Mondes=

1859

Geburtstage
 der **Großherzogl. Familie,**
 desgleichen
 Messen u. Jahrmärkte zc.

Aufg.		Unterg.		1859
u.	M.	u.	M.	
Morg.				
3	31	Abends		1
3	45	7	30	2
		8	57	3
		10	21	4
		11	33	5
		Morg.		6
		12	27	7
		1	4	8
		1	29	9
		1	47	10
		2	0	11
		3	13	12
		2	24	13
		2	36	14
		2	50	15
		3	8	16
		3	32	17
		4	6	18
				19
				20
				21
		Morg.		
12	22			22
12	40			23
12	54			24
1	5			25
1	16			26
1	26			27
1	36			28
1	49			29
2	5	Abends		30
2	29	7	55	31

B e i z a g e

B e i z a g e

Güstrow, Kr.=, B.= u. Pfm.

Leipzig, Messe.
 Wittstock.

Stargard. Schönberg.

Allfretlig.

1859.
J u n i u s.
 (Brachmonat.)

Jüd. Kalender. Sonnen-
 Sivan. Aufg. Untg.
 5619. U. M. U. M.

M	1	Nicomedes ●	□	28		3	45	8	10
D	2	Himmelfahrt Chr.	□	29			45		12
F	3	Erasmus	☿	1	Sivan.		44		13
S	4	Ulrika	☿	2	Sabbath.		43		14
24. Woche. Joh. 15, 26, 16, 1.4.									
S	5	6. Grandi	Ω	3			42		15
M	6	Benigna	Ω	4			42		16
D	7	Lucretia ☾	♃	5			41		16
M	8	Medardus	♃	6	Wochenfest.		41		17
D	9	Barnimus	♃	7	Zweites Fest.		40		18
F	10	Dnuphrius	♃	8			40		19
S	11	Barnabas	♃	9	Sabbath.		39		20
25. Woche. Joh. 14, 23 b. 3. E.									
S	12	Pfingstfest	♃	10			39		20
M	13	Pfingstmontag	♃	11			38		21
D	14	Modestus	♃	12			38		22
M	15	Quat. Vitus ○	♃	13			38		22
D	16	Justina	♃	14			38		23
F	17	Volkmar	♃	15			38		23
S	18	Paulina	♃	16	Sabbath.		38		24
26. Woche. Joh. 3, 1, 15.									
S	19	Trinitatis	♃	17			38		24
M	20	Raphael	♃	18			38		24
D	21	Jakobina	♃	19			38		24
M	22	Achatins	♃	20			39		25
D	23	Frohnl. ☾	♃	21			39		25
F	24	Joh. d. T.	♃	22			39		25
S	25	Elogius	♃	23	Sabbath.		39		25
27. Woche. Luc. 16, 19-31.									
S	26	1. n. Trin.	♃	24			40		25
M	27	7 Schläfer	♃	25			40		25
D	28	Leo B.	□	26			41		25
M	29	Petri Paul	□	27			41		25
D	30	Pauli Ged. ○	☿	28			42		25

Mondes.		1859
Aufg.	Unterg.	
u. M.	u. M.	Juni.
3 M. 4	9 M. 15	1
	10 18	2
	11 2	3
⊗	11 32	4
	11 52	5
	Morg.	6
⊗	12 7	7
	12 20	8
⊗	12 32	9
	12 43	10
⊗	12 57	11
	1 13	12
Abends	1 35	13
8 20	2 5	14
9 15	2 47	15
9 56	3 41	16
10 24		17
10 45		18
	⊗	
11 0	⊗	19
11 12	⊗	20
11 22	⊗	21
11 32	⊗	22
11 42	⊗	23
11 53	⊗	24
Morg.	⊗	25
	⊗	
12 8		26
12 28		27
12 56		28
1 39	Abends	29
2 43	8 55	30

Geburtstage
 der Großherzogl. Familie,
 desgleichen
 Messen u. Jahrmärkte zc.

Kostock.

(Trepow.

Wesenberg, Kr.=, B.= u. Pfm.

Neubrandenb. Wollm.

(B.= u. Pfm.

Demmin, B.= u. Pfm. Kostock,

Feldberg. Stralsund.

Mirow.

Fürstenberg. Trin.=Term. Anf.

Woldegk.

Malchin. Schwerin.

1859.
Julius.
 (Heumonat.)

Jüd. Kalender.
 Thamus.
 5619.

Sonnen:
 Aufg. Untg.
 u.M. u.M.

			Jüd. Kalender.		Sonnens:	
			Thamus.		Aufg.	Untg.
			5619.		u.M.	u.M.
F	1	Theobald	9	29	3 43	8 24
S	2	Mar. Heims.	Ω	30 Sabbath.	43	24
28. Woche. Luc. 14, 16:24.						
S	3	2. n. Trin.	Ω	1 Thamus.	44	23
M	4	Ulrich	mp	2	45	23
D	5	Anselm	mp	3	46	22
M	6	Esaias	Π	4	47	22
D	7	Demetrius)	Π	5	47	21
F	8	Kilian	m	6	48	21
S	9	Cyriillus	m	7 Sabbath.	49	20
29. Woche. Luc. 15, 1-10.						
S	10	3. n. Trin.	m	8	50	19
M	11	Bius	7	9	51	18
D	12	Heinrich	7	10	52	18
M	13	Margar.	7	11	53	17
D	14	Bonavent.	7	12	54	16
F	15	Ap. Theil ○	7	13	55	15
S	16	Walter	≡	14 Sabbath.	57	14
30. Woche. Luc. 6, 36:42.						
S	17	4. n. Tr. Betttag	≡	15	58	12
M	18	Carolina	X	16	4 0	11
D	19	Ruth	X	17 Fast., Epl.=E.	1	10
M	20	Elias	X	18	2	9
D	21	Daniel	Y	19	4	8
F	22	Mar. M.	Y	20	5	6
S	23	Albertine C	Y	21 Sabbath.	7	5
31. Woche. Luc. 5. 1-11.						
S	24	5. n. Trin.	Y	22	8	4
M	25	Jakob	Π	23	9	2
D	26	Anna	Π	24	11	1
M	27	Berthold	Π	25	12 7	59
D	28	Innocenz	9	26	14	58
F	29	Martha ●	9	27	15	56
S	30	Beatrix	Ω	28 Sabbath.	17	54
32. Woche. Matth. 5, 20:26.						
S	31	6. n. Trin.	mp	29	18	53

Mondes-		1859
Aufg.	Unterg.	
u. M.	u. M.	Juli.
	9 31	1
	9 55	2
B e i	10 14	3
	10 27	4
	10 39	5
	10 51	6
Z a	11 4	7
	11 19	8
	11 39	9
	Morg.	10
	12 6	11
	12 43	12
Abends	1 34	13
8 28	2 37	14
8 50	3 47	15
9 7		16
	B e i	17
9 20		18
9 31		19
9 40		20
9 50		21
10 1	Z a	22
10 13		23
10 30	a b e.	
		24
10 53		25
11 27		26
Morg.		27
12 20		28
1 33	Abends	29
3 3	7 56	30
	8 17	
B. Z.		31
	8 32	

Geburtstage
 der **Großherzogl. Familie,**
desgleichen
Messen u. Jahrmärkte zc.

Friedland. Trin.-Termin Ende.

Neubrandenburg.

Benzlin.

Rageburg. Frankfurt a./D., Messe.

Neustrelitz.

Güstrow, Kr., B. u. Pfm.

(Stavenhagen.)
 Gebt. J. R. H. d. Erbgroßher-
 zugin.

Waren. (Stralsund, B. u. Pfm.)
 Gbt. S. H. d. Erbprinzen Adolph
 (Friedrich.)

Greifswald, Pfm.

1859.
A u g u s t.
 (Erntemonat.)

Jüd. Kalender.
 A b.
 5619.

Sonnen-
 Aufg. Untg.
 u. M. u. M.

M	1	Petri Kett.	ny	1	Ab.	4	20	7	51
D	2	Portiunc	ny	2			21		50
M	3	August	⊥	3			23		48
D	4	Perpetua	⊥	4			25		46
F	5	Dominicus ☾	m	5			26		44
S	6	Berfl. Christi	m	6	Sabbath.		28		43

33. Woche. Marc. 8, 1-9.

S	7	7. n. Trinit.	7	7			29		41
M	8	Radislaus	7	8			31		39
D	9	Romanus	z	9	Fast., Epl. & B.		33		37
M	10	Laurenz	z	10			34		35
D	11	Litus	z	11			36		33
F	12	Clara	∞	12			37		31
S	13	Hildebrand ○	∞	13	Sabbath.		39		29

34. Woche. Matth. 7, 15-23.

S	14	8. n. Trinit.	∞	14			41		27
M	15	Mar. Him.	X	15			43		25
D	16	Isaak	X	16			44		23
M	17	Bertram	Y	17			46		21
D	18	Emilia	Y	18			48		19
F	19	Sebalb	8	19			50		17
S	20	Bernhard	8	20	Sabbath.		51		15

35. Woche. Luc. 16, 1-9.

S	21	9. n. Trin. C	8	21			53		12
M	22	Oswald	□	22			54		10
D	23	Zachäus	□	23			56		8
M	24	Bartholomäus	9	24			58		6
D	25	Ludwig	9	25			59		4
F	26	Trenäus	Ω	26			5	1	1
S	27	Geßhard	Ω	27	Sabbath.		2	6	59

36. Woche. Luc. 19, 41 b. 3. E.

S	28	10. n. Trin. ●	ny	28			4		57
M	29	Joh. Enth.	ny	29			6		55
D	30	Benjamin	⊥	30			8		52
M	31	Rebecca	⊥	1	Elul.		9		50

Mondes:		1859
Aufg.	Unterg.	
u. M.	u. M.	Aug.
	8 46	1
	8 58	2
	9 11	3
B e i T a g e.	9 25	4
	9 43	5
	10 8	6
	10 42	7
	11 28	8
	Morg.	9
	12 28	10
	1 36	11
	2 49	12
	4 3	13
Abends 7 28		
7 40		14
7 50	B e i T a g e.	15
7 59		16
8 9		17
8 21		18
8 35		19
8 55		20
9 24		21
10 7		22
11 8		23
Morg.		24
12 29	25	
2 1	26	
3 38	Abends	27
B. z.	6 51	28
	7 3	29
	7 16	30
	7 31	31

Geburtstage
der Großherzogl. Familie,
desgleichen
Messen u. Jahrmärkte zc.

Braunschweig, Messe.
Greifswald.

Gebt. S. K. Hoh. des Groß-
(herzogs.

Friedland, B. u. Pfm.

(Großfürstin v. Rußland,
Gbt. J. K. S. d. Herzogin Georg,
Demmin, B. u. Pfm.

Frankfurt a./M., Messe.

1859.
September.
 (Herbstmonat.)

Jüd. Kalender.
Elul.
 5619.
 Sonnen-
 Aufg. Untg.
 u. M. u. M.

D	1	Megidius	m	2		5	11	6	47
F	2	Rabel Lea	m	3			13		45
S	3	Manfuetus	7	4	Sabbath.		15		43
37. Woche. Luc. 18, 9-14.									
S	4	11. n. Trinit. ☾	7	5			16		41
M	5	Nathanael	7	6			18		38
D	6	Magnus	7	7			19		36
M	7	Regina	7	8			21		34
D	8	Mar. Geb.	≡	9			23		32
F	9	Bruno	≡	10			24		29
S	10	Sosthenes	≡	11	Sabbath.		26		27
38. Woche. Marc. 7, 31-37.									
S	11	12. n. Trinit.	⊗	12			27		24
M	12	Ottilia ○	⊗	13			29		22
D	13	Christlieb	γ	14			31		20
M	14	† Erhöb.	γ	15			33		17
D	15	Constantia	γ	16			34		15
F	16	Euphemia	8	17			36		12
S	17	Lampertus	8	18	Sabbath.		38		10
39. Woche. Luc. 10, 23-37.									
S	18	13. n. Trinit.	□	19			40		8
M	19	Januar C	□	20			41		6
D	20	Friederike	⊖	21			43		3
M	21	Quatember	⊖	22			44		1
D	22	Moriz	Ω	23			46	5	59
F	23	Joel	Ω	24			48		57
S	24	Joh. Empf.	mp	25	Sabbath.		49		54
40. Woche. Luc. 17, 11-19.									
S	25	14. n. Trinit.	mp	26			51		52
M	26	Cyprian ●	⊖	27			52		49
D	27	Coſm. u. D.	⊖	28			54		47
M	28	Wenzel	m	29	(jahrsf. 5620		56		45
D	29	Michael	m	1	Chilchri. Neu-		58		42
F	30	Hieronymus	m	2	Zweit. Feſt.		59		40

1859.
O c t o b e r.
(Weinmonat.)

			Jüd. Kalender.	Sonnen-	
			Chifchri.	Aufg.	Untg.
			5620.	u. M.	u. M.
☾	1	Nemigius	7	3 Sabbath.	6 15 37
41. Woche. Matth. 6, 24-34.					
☾	2	15. n. Trinit.	7	4 Fast. Gedalja	3 35
M	3	Ewald)	8	5	5 33
D	4	Franz	8	6	6 30
M	5	Fides	8	7	8 28
D	6	Charitas	≡	8	9 25
F	7	Spes	≡	9 (fest.	11 23
☾	8	Ephraim	X	10 Sabb., Vers.=	13 21
42. Woche. Luc. 7, 11-17.					
☾	9	16. n. Tr. Dionys.	X	11	15 19
M	10	Amalia	X	12	16 16
D	11	Burchard	Y	13	18 14
M	12	Ehrenfried ○	Y	14	20 12
D	13	Kolomann	8	15 Laubhüttenf.	22 10
F	14	Wilhelm	8	16 Zweit. Fest.	24 8
☾	15	Hedwig	□	17 Sabbath.	25 5
43. Woche. Luc. 14, 1-11.					
☾	16	17. n. Trin. Gallus	□	18	27 3
M	17	Florentina	9	19	29 1
D	18	Luc. Ev.	9	20	31 4 59
M	19	Ptolemäus C	9	21 Palmenfest.	33 57
D	20	Wendelin	Ω	22 Vers. od. Lh. G.	34 54
F	21	Ursula	Ω	23 Geseßfreude.	36 52
☾	22	Cordula	mp	24 Sabbath.	38 50
44. Woche. Matth. 22, 34-46.					
☾	23	18. n. Trin. Siegf.	mp	25	40 48
M	24	Salomo	h	26	42 46
D	25	Adelheid	h	27	43 44
M	26	Amandus ●	m	28	45 42
D	27	Sabina	m	29	47 40
F	28	Sim. Jud.	7	30	49 38
☾	29	Engelhard	7	1 Marcheshwan.	51 36
45. Woche. Matth. 9, 1-8.					
☾	30	19. n. Trin.	8	2	52 34
M	31	Wolfgang	8	3	54 32

Mondes:		1859
Aufg.	Unterg.	
u. M.	u. M.	Octbr.
	7 21.18	1
Bei Tage.	8 10	2
	9 13	3
	10 23	4
	11 37	5
	Morg.	6
	12 50	7
	2 3	8
	3 15	9
	4 26	10
	5 40	11
Abends		12
4 52		13
5 9		14
5 32		15
6 6		16
6 54		17
7 59		18
9 19		19
10 47		20
Morg.		21
12 16		22
1 45		23
3 12		24
4 39		25
6 6	Abends	26
	4 14	27
	4 38	28
	5 13	29
	5 59	30
	6 59	31
	8 8	

Geburtstage
 der **Großherzogl. Familie,**
 desgleichen
 Messen u. Jahrmärkte zc.

Woldegk.

Malchin.

Benzlin.

Stavenhagen.

Schönberg.

Altstrelitz. Waren.

(großherzogs.
 Gebt. Sr. K. H. des Erb-
 Stralsund, B.= u. Pfm. Treptow.
 Neubrandenburg.

(wald, B.= u. Pfm.
 Friedland. Schwerin. Greiß-
 Rakeburg, B.= u. Pfm.

Mirow. Güstrow, B.= u. Pfm.

Demmin, B.= u. Pfm.

1859.
November.
 (Windmonat.)

			Jüd. Kalender.	Sonnens-	
			Marcheschkv.	Aufg.	Untg.
			5620.	U. M.	U. M.
D	1	All. Heil.	ז	4	6 56 4 30
M	2	All. Seel.)	ז	5	58 28
D	3	Hubertus	ז	6	7 0 26
F	4	Charlotte	ח	7	2 25
S	5	Erich	ח	8	4 23
46. Woche. Matth. 22, 1-14.					
S	6	20. n. Tr. Reiffst.	ח	9	6 21
M	7	Erdmann	י	10	8 19
D	8	Claudius	י	11	10 17
M	9	Theodor	י	12	11 16
D	10	Mart. Luther ○	י	13	13 14
F	11	Martin B.	יא	14	15 12
S	12	Kunibert	יא	15	17 11
47. Woche. Joh. 4, 47 b. 3. E.					
S	13	21. n. Trin.	יא	16	19 9
M	14	Levin	יב	17	20 8
D	15	Leopold	יב	18	22 6
M	16	Ottomar	יג	19	24 5
D	17	Hugo C	יג	20	26 4
F	18	Gottschalk	יד	21	27 2
S	19	Elisabeth	יד	22	29 1
48. Woche. Matth. 18, 23 b. 3. E.					
S	20	22. n. Trin.	טו	23	30 3 59
M	21	Mar. Dpf.	טו	24	32 58
D	22	Ernestine	טז	25	34 57
M	23	Clemens	טז	26	36 56
D	24	Lebrecht ●	טז	27	37 55
F	25	Bettag	טז	28	39 54
S	26	Conrad	טז	29	41 53
49. Woche. Matth. 21, 1-9.					
S	27	1. Advent	ז	1	Kislev. 43 52
M	28	Günther	ז	2	44 51
D	29	Noah	ז	3	46 51
M	30	Andreas	ז	4	47 50

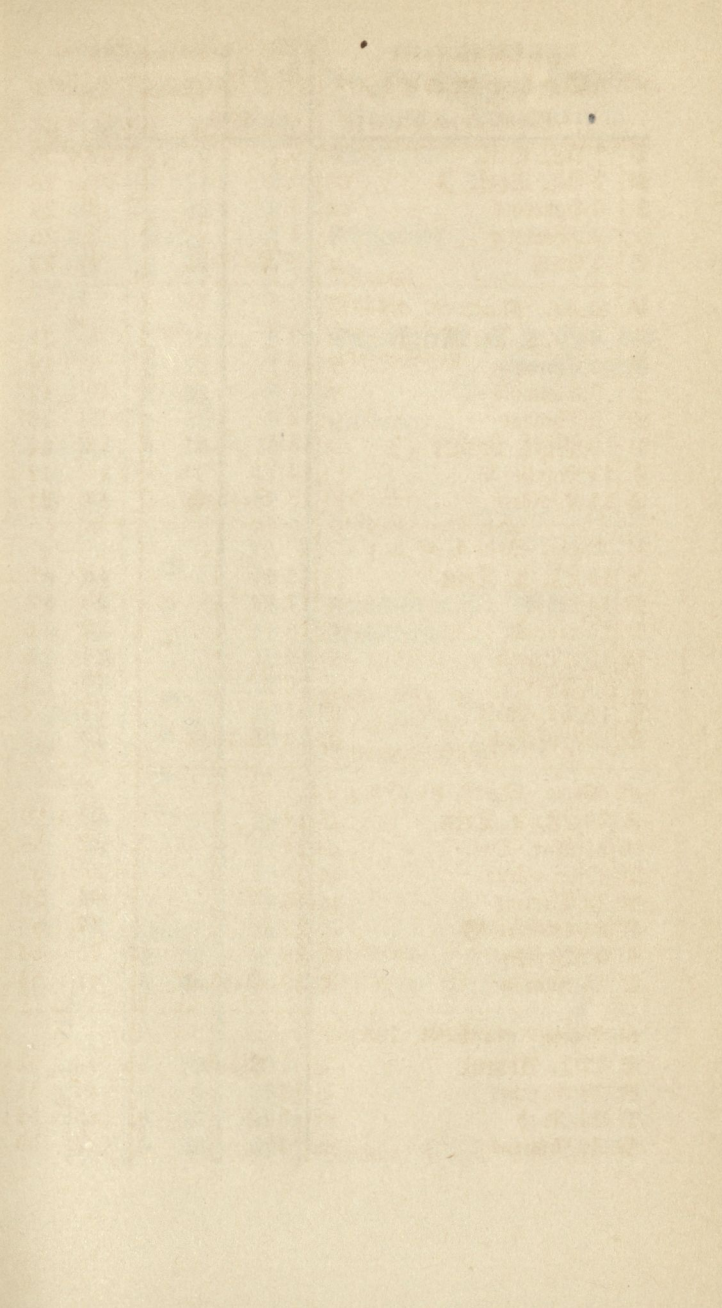

Wochentag		1859	
Aufg.	Unterg.	Nov.	
u. M.	u. M.		
	9 20	1	
	10 34	2	
Bei Tage.	11 46	3	
	Morg.	4	
	12 58	5	
	2 9	6	
	3 22	7	
	4 37	8	
	5 55	9	
Abends	7 16	10	
4 5		11	
4 50		12	
5 51	Bei Tage.	13	
7 8		14	
8 35		15	
10 3		16	
11 30		17	
Morg.		18	
12 55		19	
2 20		20	
3 44		21	
5 9		22	
6 35		23	
7 57	Abends	24	
	3 50	25	
	4 44	26	
Bei Tage.	5 50	27	
	7 3	28	
	8 17	29	
	9 30	30	

Geburtstage
 der **Großherzogl. Familie,**
desgleichen
Messen u. Jahrmärkte u.

Greifswald.
Fürstenberg.
Reg.-Antritt S. K. Hoh. des (Großherzogs.)
Feldberg.
Frankfurt a./D., Messe.
Wesenberg.

1859.
December.
 (Christmonat.)

			Jüd. Kalender.	Sonnen-	
			Kislev.	Aufg.	Untg.
			5620.	U. M.	U. M.
D	1	Arnold	⚔	5	7 49 3 49
F	2	Candida ☾	⚔	6	50 48
S	3	Casian	⚔	7 Sabbath.	52 48
50. Woche. Luc. 21, 25, 36.					
S	4	2. Advent	Υ	8	53 47
M	5	Abigail	Υ	9	55 47
D	6	Nicolaus	Υ	10	56 46
M	7	Antonia	⚔	11	57 46
D	8	Mar. Empf.	⚔	12	58 45
F	9	Joachim	□	13	8 0 45
S	10	Judith ○	□	14 Sabbath.	1 44
51. Woche. Matth. 11, 2-10.					
S	11	3. Advent	⊖	15	2 44
M	12	Epimachus	⊖	16	3 44
D	13	Lucia	Ω	17	4 44
M	14	Quatember	Ω	18	5 44
D	15	Johanna	⚔	19	6 44
F	16	Ananias ☾	⚔	20	7 44
S	17	Lazarus	⊖	21 Sabbath.	8 44
52. Woche. Joh. 1, 19-28.					
S	18	4. Advent	⊖	22	8 45
M	19	Manasse	⚔	23	9 45
D	20	Abraham	⚔	24	9 46
M	21	Thom. Ap.	⚔	25 Tempelweih.	10 46
D	22	Beata	⚔	26	11 47
F	23	Ignaz	⚔	27	11 47
S	24	Adam ☉ ●	⊖	28 Sabbath.	12 48
53. Woche. Luc. 2, 1, 14.					
S	25	H. Christfest	⊖	29	12 48
M	26	2. Weihn.	⊖	30	13 49
D	27	Joh. Ev.	⚔	1 Tebeth.	13 50
M	28	Unsch. K.	⚔	2	13 51
D	29	Jonathan	⚔	3	13 51
F	30	David	⚔	4	13 52
S	31	Sylvester	⚔	5 Sabbath.	13 53

Großherzoglich

Mecklenburg = Strelitzischer

Staats-

Kalender.

1859.

Großherzogliche Haus
 Großherzog von Mecklenburg
 Carl Ludwig
 12. August 1817

Maria Wilhelmine Friederike
 von Mecklenburg
 Königl. Dän. St. Margarethe
 20. März 1817

Das

Großherzogliche Haus.

Mecklenburg = Strelitz.

Se. Königliche Hoheit Georg Friedrich Carl Joseph, Großherzog von Mecklenburg, Fürst zu Wenden, Schwerin und Rügen, auch Graf zu Schwerin, der Lande Rostock und Stargard Herr, geb. 12. August 1779, des Königlich Preussischen schwarzen Adlers, des Königl. Schwed. Seraphinen, des Königl. Hannov. Guelphen, des Kais. Russischen St. Andreas, des Königlich Baierschen St. Hubertus, des Königlich Dänischen Elephanten- und des Königlich Hannoverischen Ordens vom heiligen Georg und der Guelphen Ritter, wie auch des Königlich Ungarschen St. Stephans, des Churhess. goldenen Löwen, des Großherzoglich Hessen-Darmstädtischen Ludwigs- oder Verdienst- und des erneuerten Herzoglich Sachsen-Ernestinischen Haus-Ordens

Großkreuz, succedirt seinem am 6. November 1816 verstorbenen Herrn Vater Carl Ludwig Friedrich, Großherzoge von Mecklenburg etc., vermählt seit dem 12. August 1817 mit

Marie Wilhelmine Friederike, Großherzogin von Mecklenburg, Königl. Hoheit, des Durchl. Landgrafen Friedrich zu Hessen-Kassel (gest. 20. Mai 1837) zweiten Prinzessin Tochter, geb. 21. Jan. 1796, des Kaiserlich Russischen St. Catharinen- und des Königl. Preuß. Louise-Ordens Dame.

K i n d e r :

1. Friedrich Wilhelm Carl Georg Ernst Adolph Gustav, Erbgroßherzog von Mecklenburg, Königliche Hoheit, geb. 17. Oktober 1819, Ritter des Königlich Preuß. schwarzen Adler-Ordens und des rothen Adler-Ordens 1ster Klasse, des Königlich Großbritannischen Bath-Ordens, des Königl. Hannoverschen Guelphen-, des Churfürstlich Hessischen Löwen- und des Herzogl. Braunschweigischen Ordens Heinrich des Löwen Großkreuz, Königl. Preuß. General-Lieutenant à la Suite, auch Königlich Hannoverscher General-Lieutenant und Inhaber des 7. Infanterie-Regiments, und Dr. of civil law der Universität Oxford, vermählt 28. Juni 1843 mit

Auguste Caroline Charlotte Elisabeth Marie Sophie Louise von Großbritannien, Erbgroßherzogin von Mecklenburg, Königlichen Hoheit, ältesten Tochter Se. Königl. Hoheit des am 8. Juli 1850 verst. Herzogs von Cambridge, geb. 19. Juli 1822, des Königl. Preussischen Louise-Ordens Dame.

S o h n :

Georg Adolph Friedrich August Victor Ernst Adalbert Gustav Wilhelm Wellington, Herzog zu Mecklenburg, Hoheit, geb. 22. Juli 1848.

STAMM-TAFEL

des Grossherzoglichen Hauses Mecklenburg.

ERSTE DYNASTIE.

(Ungewisse Ahnherren.)

ZWEITE DYNASTIE.

Witzan, Fürst der *Obotriten*, Alliirter Karls des Grossen, 780, † 795.

Trasikow, Fürst der *Obotriten* 798, von Karl dem Grossen zum König von Nord-Albingien erklärt 804, † 809.

Ceodrag, Fürst der *Obotriten* 817, † 839.

Gotzomiuzl, Fürst der *Obotriten*, † 844.

Tabomiuzl, Fürst der *Obotriten* 844—862.

Mistiwoi (Billung), Fürst der *Obotriten*, 967, reg. zu Mecklenburg 969, getauft 973, † nach 1000. Gem. (2) N., Schwester des Bischofs Wago zu Oldenburg.

Mizislav, Fürst der *Obotriten* 1000 bis 1018 zu Schwerin.

Uto, Fürst der *Obotriten* 1025, † 1032.

Gottschalk, Fürst der *Obotriten*, Wagrier und Polaben 1042, † 1066. Gemahlin (2) Siritha, König Sueno Estridsons von Dänemark Tochter.

Buthue, † 1071.

Heinrich, Fürst der Wagrier, Polaben, *Obotriten*, Kissiner und Circipaner zu Lübeck, 1105, der Rügier und Pommern 1114, der Linonen 1117, König 1115, † vor 22 März 1121. Gem. *Slavina*, Wittve des slavischen K. *Cruto*.

Pribislav I., Fürst der Wagrier, 1130—1136.

Zwentepolk, Fürst der *Obotriten* 1121, † 1125. *Kanut*, Fürst der *Obotriten*, 1125—27.

Zwinike, Fürst der *Obotriten*, † 1125.

DRITTE DYNASTIE (mit diplomatisch erwiesener Abstammung) in XXIV. Geschlechtsfolgen.

I. NICLOT, Obotritischer Landesherr 1130, Fürst der *Obotriten*, Kissiner und Circipaner 1131, † 1160; Gem. unbekannt.

Lubimar, Niclot's Bruder, 1163.

II. PRIBISLAV II., regiert zu Werle 1160, Fürst der Wenden, zu Mecklenburg 1166, zum Reichsfürsten erklärt 5 Januar 1170, † 30 December 1178; Gem. *Wozlawa*, † 1172.

Wartislav, † 1164.

Prizlav, Herr zu Laland 1161, † vor 1170; Gem. *Catharina* von Dänemark.

III. HEINRICH BORWIN I., Fürst zu Mecklenburg und Kissin 1181, zu Wenden 1197, † 28 Jan. 1227, Gem. (1) *Mechtild*, H. Heinrich des Löwen zu Sachsen und Baiern T., 1166; (2) *Adelheid*, 1219.

Nicolaus I., Fürst der Wenden, † 25 Mai 1201.

Kanut, Herr zu Laland 1169, lebte noch Novbr. 1183.

Waldemar, † 1184.

IV. HEINRICH BORWIN II., Herr zu Rostock (Werle) 1219, † 4 Juni 1226; Gem. *Christine* von Dänemark. NICOLAS II., Herr zu Mecklenburg (Gadebusch) 1219, † 28 Septbr. 1225.

V. JOHANN I., Herr zu Mecklenburg 1227, † 1 Aug. 1264; Gem. *Ludgard*, Grafen Poppo zu Henneberg Tochter, † 1267.

NICOLAUS I., Herr zu Rostock 1233, hernach zu Werle, † 7 Mai 1277. Gem. *Judith* von Anhalt. Stamm-Vater der Herren zu Werle und Fürsten zu Wenden, (bis 7 Septbr. 1436.)

HEINRICH BORWIN III., Herr zu Rostock 1237, † 1278. Gem. *Sophie* von Dänemark, † vor 1241. Stamm-Vater der Herren zu Rostock, (bis 25 Nov. 1314.)

PRIBISLAV III., Herr zu Richenberg (Parchim) 1247, † vor 1261. Seine Nachkommenschaft lebte bis 1315.

VI. HEINRICH I., reg. zu Wismar vor 17 März 1265 bis 1272 nach 1 März, gefangen bis 24 August 1298, † 2 Januar 1302; Gem. *Anastasia*, H. Barnim von Pommern-Stettin T., Landes-Regentin 1272—1287, † 1316.

ALBRECHT I., succ. *Nicolas III.*, Dom-Scholasticus zu Lübeck 1255 bis nach 17 März 1265, † 17 Mai 1265. Dom-Probst zu Schwerin 1266, und zu Lübeck 1275, reg. in Mecklenburg 1275—1283, † 8 Juni 1289.

Johann II., Dom-Scholasticus zu Lübeck 1255 bis nach 1283, reg. zu Gadebusch seit 1273, Mecklenburgischer Mitregent 1276—1283, † 1299; Gem. nach 1283, *Richardis*, Gräfin von Arnberg.

Poppo, Hermann, Domprobst zu Schwerin 1289, lebte noch 1313.

VII. HEINRICH II., geb. nach 1266, regierender Herr zu Mecklenburg 1287, zu Stargard 15 Jan. 1304, zu Rostock 21 Mai 1323, † 21 Jan. 1329; Gem. (1) 14 April 1292, *Beatrix*, Markgrafen Albrecht zu Brandenburg T., † vor 25 Septbr. 1314; (2) 6 Juli 1315, *Anna*, H. Albrecht zu Sachsen-Wittenberg T., verwitwete Landgräfin von Thüringen, † 22 Novbr. 1327; (3) 1328, *Agnes*, Grafen Günther von Lindow-Ruppin Tochter, Fürsten Witzlav IV. zu Rügen Wittve, lebte noch 29 Juli 1343.

Johann III., succ. 1287, † 1289; Gem. *Helene*, F. Witzlav III. zu Rügen T.

VIII. ALBRECHT II., geb. etwa 1317, succ. 1335, zur Herzogswürde erhoben 8 Juli 1348, Graf zu Schwerin, 31 März 1359, † 18 Febr. 1379; Gem. (1) 1335, *Eufemia*, H. Erich von Schweden T., † vor 16 Juni 1370; (2) 5 März 1378, *Adelheid*, Gr. Ulrich von Hohenstein Tochter, (Stifter der Schwerinschen Linie).

JOHANN (IV.) I., geb. nach 1321, succ. 1344, Herzog zu Mecklenburg 8 Juli 1348, reg. in Stargard seit 25 Novbr. 1352, Regent zu Schwerin 1390, † 1393, Stifter der älteren Stargardischen Linie; Gem. (1) *Anna*, Grafen Adolf von Holstein T., † vor 1356, (2) 1356, *Rixa*, † 1357; (3) *Agnes*, Grafen Ulrich von Lindow-Ruppin Tochter, Nicolaus VI. Herrn zu Werle-Goldberg Wittve.

IX. HEINRICH III., succ. 1379, † 24 April 1384; Gem. (1) *Ingeburg*, K. Waldemar IV. von Dänemark T., verl. 23 Oct. 1350, † vor 16 Juni 1370; (2) 26 Februar 1377, *Mechtild*, Herrn Bernhard zu Werle-Waren Tochter.

ALBRECHT III., König in Schweden 30 Novbr. 1363 bis 29 Septbr. 1389, succ. in Mecklenburg-Schwerin 1385, gefangen 24 Febr. 1389 bis 26 September 1395, † vor 28 Juli 1412; Gem. (1) 1359, *Richardis*, Gr. Otto des I. von Schwerin T., † nach 23 April 1377; (2) Febr. 1396, *Agnes*, H. Magnus zu Braunschweig Tochter, Landes-Regentin 28 Juli 1412 bis 1417, † vor 22 Decbr. 1434.

MAGNUS I., succ. 1379, † April 1385; Gem. 1377, *Elsabe*, H. Barnim von Pommern-Rügen Tochter.

X. JOHANN III., regiert in Stockholm 1380—1395, in Mecklenb.-Schwerin seit 25 October 1395, in Stargard seit 1417, † 16 Octbr. 1422; Gem. (1) 29 Septbr. 1399, *Jutta*, Grafen Otto von der Hoya-Brockhusen T., † vor 1415; (2) 1416, *Catharina*, H. Erich IV. zu Sachsen-Lauenburg T., Landes-Regentin 6 Decbr. 1423 bis 26 September 1436, † nach 18 Nov. 1448.

IX. JOHANN II., reg. in Schwerin 1393, in Stargard seit 3 Febr. 1393, † 1416; Gem. (Wilheida) *Catharine*, Prinzessin von Polen und Litthauen, 1388.

ULRICH I., succ. 1393, † 8 April 1417, Gemahlin *Margarethe*, Herz. Svantibor III. von Pommern-Stettin Tochter.

Rudolph, Bischof zu Skara vor 1389, zu Schwerin 1390, † 1415.

ALBRECHT, succedirt 1397, Bischof zu Dorpat 1396 bis 1397, † nach 8 Februar 1405.

X. ALBRECHT IV., Erbe zu Dänemark 25 October 1375, succedirt in Mecklenburg-Schwerin 1385, † 1388; Gemahlin *Elisabeth*, Grafen Claus von Holstein Tochter, verm. 1404 mit Herzog Erich V. von Sachsen-Lauenburg.

X. *Erich*, reg. in Gothland 1395, † 3 September 1397; Gem. Febr. 1396, *Margarethe*, Herz. Bogislav von Pommern-Wolgast T.

ALBRECHT V., succ. in Mecklenb.-Schwerin 1417, reg. in Stargard seit 1417, † vor 6 Dec. 1423; Gem. Mai 1423, *Margarethe*, Kurf. Friedrich I. zu Brandenburg T., verm. 1438 mit H. Ludw. v. Baiern-Ingolstadt.

Johann V., geb. etwa 1418, succ. 1436, † vor 13 Jan. 1443; Gem. 17 Sept. 1436, *Anna*, Herz. Casimir VI. von Pommern-Stettin Tochter.

X. JOHANN IV., succ. in Stargard 1417, gefangen 1419—1427, succ. in Wenden 1436, † 31 Dec. 1439; Gem. *Luttrud*, Fürst Albrecht von Anhalt Tochter, verm. vor 10 Novbr. 1434, † 1472.

Albrecht, † vor 1423.

HEINRICH II., succedirt in Stargard 1423, in Wenden 7 Sept. 1436, † nach 25 Mai 1466; Gem. (1) *Ingeburg*, Herz. Bogislav VIII. von Pommern und Stettin Tochter; (2) *Margarethe*, Herzogs Friedrich zu Lüneburg Tochter; verl. 4 Septbr. 1452, lebte noch 1512.

XII. ALBRECHT VI., geb. 1438, reg. zu Güstrow seit 16 Februar 1464, † 16 Februar 1483; Gem. vor 28 Mai 1472, *Catharina*, Grafen Wichmann von Lindow-Ruppin Tochter, † 1485.

Johann VI., geb. 1439, regiert in Güstrow seit 16 Februar 1464 † nach 20 Mai 1474.

MAGNUS II., geb. 1441, succ. in Mecklenburg-Schwerin vor 7 April 1477, in Güstrow 27 April 1483, † 20 November 1503; Gem. November 1477, *Sophie*, Herzogs Erich III. von Pommern Tochter, † 26 April 1504.

Balthasar, geb. 1451, Bischof zu Hildesheim 1471, zu Schwerin vor 25 Jan. 1474 bis 1479, reg. in Mecklenburg seit 13 März 1480, † 16 März 1507; Gem. 1487, *Margarethe*, Herz. Erich II. von Pommern T., † 27 März 1525.

XI. ULRICH II., succ. vor 20 August 1466, † nach 25 Februar 1471; Gemahlin *Catharina*, Fürsten Wilhelm von Wenden Tochter, verlobt 5 Juli 1454, vermählt 1455; lebte noch 21 Juli 1475.

XIII. HEINRICH V., geb. 3 Mai 1479, succ. 27 Dec. 1503, reg. in Schwerin seit 22 Dec. 1534, evangelisch seit 1532, † 6 Febr. 1552; Gem. (1) 12 Dec. 1505, *Ursula*, Kurf. Johann zu Brandenburg T., geb. 17 Oct. 1488, † 18 Sept. 1510, (2) 12 Juni 1513, *Helene*, Kurf. Philipp zu Pfalz T., geb. 1493, † 4 Aug. 1524; (3) 14 Mai 1551, *Ursula*, H. Magnus zu Sachsen-Lauenburg T., † nach 1565 zu Minden.

Erich II., geb. 3 Sept. 1483, † 22 Dec. 1508.

ALBRECHT VII., geb. 25 Juli 1486, succ. 1519, reg. seit 22 Dec. 1534 in Güstrow, † 7 Jan. 1547; Gem. 17 Jan. 1524, *Anna*, Kurfürst Joachim zu Brandenburg T., geb. 1507, † 19 Juni 1567, zu Lübz.

XIV. JOHANN ALBRECHT I., geb. 22 Dec. 1525, succ. in Güstrow 7 Jan. 1547 bis 17 Febr. 1555, in Schwerin 6 Febr. 1552, † 12 Febr. 1576; Gem. 24 Febr. 1555, *AnneSophie*, Hr. Albrecht von Preussen T., geb. 11 Juni 1527, † 6 Febr. 1591, zu Lübz.

ULRICH III., geb. 22 April 1527, Bischof zu Schwerin 26 März 1550, reg. in Mecklenb. Güstrow, seit 17 Febr. 1555, in Mecklenb. Schwerin vom 1 März 1576 bis 12 Sept. 1585, und seit 27 April 1592, † 14 März 1603; Gem. (1) 26 Febr. 1556, *Elisabeth*, des Pr. Magnus zu Meckl.-Schwerin W., † 15 Oct. 1586; (2) 9 Dec. 1588, *Anna*, H. Philipp von Pommern-Wolgast T., † 10 September 1626, zu Grabow.

Georg, geb. 23 Febr. 1528, † 20. Juli 1552.

Christoph, geb. 30 Juni 1537, Bischof zu Ratzeburg 1554, Coadjutor zu Riga, 1555 bis 19 Febr. 1569, reg. zu Gadebusch seit 27 Jan. 1570, † 4 März 1592; Gem. (1) 27 Oct. 1573, *Dorothea*, K. Friedrich I. zu Dänemark T., geb. 1529, † 11 Nov. 1575; (2) 7 Mai 1581, *Elisabeth*, K. Gustav I. von Schweden T., geb. 1549, † 20 Nov. 1597, in Schweden.

CARL I., geb. 28 Sept. 1540, res. zu Wredenhagen seit 1581, z. Mirow seit 1587, Coadjutor z. Ratzeburg, 1575, Administrator daselbst 9 Mai 1592, succ. in Mecklenburg-Güstrow 14. März 1603, reg. in Mecklenburg-Schwerin bis 16 April 1608, † 22 Juli 1610.

XIV. *Magnus*, geb. 4 Juli 1509, Bischof zu Schwerin, erw. 21 Juli 1516, inst. 16 Sept. 1532, † 28 Jan. 1550; Gem. 26 Aug. 1543, *Elisabeth*, K. Friedrich I. von Dänemark T., geb. 14 Oct. 1524.

Philipp, geb. 12 Sept. 1514, blödsinnig 1537, † 4 Januar 1557.

Siehe die folgende Seite.

XIV. JOHANN ALBRECHT I. (Siehe die vorhergehende Seite.)

- XV.** JOHANN VII., geb. 7 März 1558, succ. in Schwerin 12 Sept. 1585, † 22 März 1592; Gem. 17 Febr. 1588, *Sophie*, H. Adolph zu Holstein T., geb. 31 Mai 1569, † 14 Nov. 1634 zu Lübz. *Sigismund August*, geb. 10 Nov. 1561, res. zu Ivenack seit 20 Mai 1586, † 5 Sept. 1600; Gem. 7 Oct. 1593, *Clara Maria*, H. Bogislav XIII. zu Pommern-Barth T., verm. 13 December 1607 mit H. August zu Braunschweig, † 19 Febr. 1623.
- XVI.** ADOLPH FRIEDRICH I., geb. 15 Dec. 1588, succ. in Mecklenburg-Schwerin 28 April 1608 bis 28 März 1628, restit. 1632, Administrator des Stifts Schwerin 17 Mai 1634, reg. in Mecklenburg-Güstrow 11 Juni 1636 bis 2 Mai 1654, Fürst zu Schwerin und Ratzeburg 21 Oct. 1648, † 27 Febr. 1658; Gem. (1) 4 Sept. 1622, *Anne Marie*, Gr. Enno zu Ostfriesland T., geb. 23 Juni 1601, † 5 Febr. 1634; (2) 15 Septbr. 1635, *Marie Catharine*, H. Julius Ernst zu Braunschweig-Danneberg T., geb. 9 Juni 1616, † 1 Juli 1665 zu Grabow. JOHANN ALBRECHT II., geb. 4 Mai 1590, res. zu Gadebusch seit 9 Juli 1608, succ. in Mecklenburg-Güstrow 9 Juli 1611 bis 28 März 1628, rest. 1632, Coadjutor zu Ratzeburg 3 Octbr. 1616, † 23 April 1636; Gem. (1) 9 Oct. 1608, *Margarethe Elisabeth*, H. Christoph zu Mecklenburg Gadebusch T., geb. 11 Juli 1584, † 16 Nov. 1616; (2) 25 März 1618, *Elisabeth*, Landgr. Moritz zu Hessen-Cassel T., geb. 14 Mai 1596, † 16 Dec. 1625; (3) 7 Mai 1626, *Eleonore Marie*, F. Christian I. zu Anhalt-Bernburg T., geb. 7 Aug. 1600, † 7 Juli 1657.
- XVII.** CHRISTIAN (Louis) I., geb. 1 Dec. 1623, Administrat. des St. Schwerin 26 Aug. 1625, succ. 27 Febr. 1658, katholisch 19 Oct. 1663, † 21 Juni 1692, Gem. (1) 6 Juli 1650, *Christine Margarethe*, H. Johann Albrecht zu Mecklenburg-Güstrow T., geb. 9 März 1615, geschieden 1663, † 16 Aug. 1666; (2) Nov. 1663, *Isabelle Angelique* de Montmorency Bouteville, verwittwete Herz. von Chatillon, † 23 Jan. 1695. *Carl*, geb. 8 März 1626, Domherr z. Strassburg, 1666, † 20 Aug. 1670. *Johann Georg*, geb. 5 Mai 1629, res. zu Mirow, † 9 Juli 1675; Gem. 2 Febr. 1675, *Elisabeth Eleonore*, H. Anton Ulrich I. zu Braunschw. Wolfenbüttel T., geb. 30 Sept. 1658, v. 25 Jan. 1681 mit H. Bernh. zu Sachsen-Meinungen, † 15 März 1729. *Gustav Rudolph*, geb. 26 Febr. 1632, Domherr zu Strassburg 1666, † 14 Mai 1670; Gem. 31 Oct. 1665, *Erdmuth Sophie*, Herz. Franz Heinrich zu Sachsen-Lauenburg T., geb. 5 Juni 1644, † 18 Aug. 1689. *Friedrich*, g. 13 Febr. 1638, Domh. z. Strassburg 1667, res. z. Grabow seit 1669, † 28 April 1688; Gem. 28 Mai 1671, *Christine Wilhelmine*, Landgr. Wilhelm z. Hessen-Homburg T., geb. 30 Juni 1653, † 16 Mai 1722 zu Grabow. ADOLPH FRIEDRICH II., Herzog zu Mecklenburg, Stifter der Strelitzischen Linie des Mecklenb. Hauses, geb. 19 Oct. 1658, erhält Strelitz oder den Stargardischen Kreis und das Fürstenthum Ratzeburg vermöge d. Hamburgischen Vergleichs vom 8 März 1701, † 12 Mai 1708; Gem. 1) *Marie*, Gustav Adolph, Herz. von Mecklenburg-Güstrow T., geb. 9 Juli 1659, verm. 23 Sept. 1684, † 16 Jan. 1701. 2) *Johanne*, Friedrich, Herzogs von Sachsen-Gotha T., geb. 1 Oct. 1680, verm. 20 Juni 1702, † 9 Juli 1704. 3) *Christiane Emilie Antonie*, Christian Wilhelm, Fürsten von Schwarzburg-Sondershausen T., geb. 13 März 1681, verm. 10 Juni 1705, † 1 Nov. 1751. XVII. GUSTAV ADOLPH, g. 25 Febr. 1633, succ. in Güstrow 2 Mai 1654, † 6 Oct. 1695; Gem. 28 Dec. 1654, *Magdalene Sybille*, H. Friedrich III. zu Holstein-Gottorp T., geb. 14 Nov. 1631, † 22 Sept. 1719 zu Güstrow.
- XVIII.** FRIEDRICH WILHELM, geb. 28 März 1675, succ. in Mecklenburg-Schwerin 21 Juni 1692, in Mecklenburg-Güstrow 26 Oct. 1695, † 31 Juli 1713; Gem. 2 Jan. 1704, *Sophie Charlotte*, Landgraf Carl zu Hessen-Cassel T., geb. 16 Juli 1678, † 30 Mai 1749 zu Bützow. CARL LEOPOLD, geb. 26 Nov. 1678, res. zu Doberan seit 31 Jan. 1707, succ. 31 Juli 1713, † 28 Nov. 1747; Gem. (1) 27 Mai 1708, *Sophie Hedwig*, F. Heindr. Casimir zu Nassau Diez T., geb. 8 März 1690, geschied. 2 Juni 1710, † 1 März 1734; (2) 19 Apr. 1716, *Catharina Iwanowna*, des Czaars Ivan Alexiewitz v. Russl. T., g. 28 Jan. 1692, † 25 Juni 1733. CHRISTIAN LUDWIG II., geb. 25 Mai 1683, res. zu Grabow seit 28 März 1708, Kaiserl. Commissarius in Mecklenb. 28 April 1733, succ. 28 Nov. 1747, † 30 Mai 1756; Gem. 13 Nov. 1714, *Gustave Caroline*, H. Adolph Friedr. II. zu Mecklenburg-Strelitz T., geb. 12 Juli 1694, † 13 April 1748.
- XIX.** FRIEDRICH, geb. 9 Nov. 1717, succ. 30 Mai 1756, † 24 April 1785; Gem. 2 März 1746, *Louise Friederike*, des Erbprinzen Friedr. Ludwig zu Württemberg-Stuttgart T., geb. 3 Febr. 1722, † 22 Aug. 1791 zu Hamburg. *Ludwig*, geb. 6 August 1725, † 12 Sept. 1778; Gemahlin 14 Mai 1755, *Charlotte Sophie*, H. Franz Josias zu Sachsen-Coburg-Saalfeld T., geb. 24 Septbr. 1731, † 2 Aug. 1810 zu Schwerin.
- XX.** FRIEDRICH FRANZ, geb. 10 Dec. 1756, succ. in Mecklenburg 24 April 1785, in Wismar 19 Aug. 1803, souverain 6 Aug. 1806, Grossherzog von Mecklenburg-Schwerin 14 Juni 1815, feiert sein Regierungsjubiläum am 24. April 1835, † 1 Februar 1837, Gem. 1 Juni 1775, *LOUISE*, H. Joh. August zu Sachsen-Gotha-Roda T., geb. 9 März 1756, † 1 Jan. 1808.
- XXI.** *Friedrich Ludwig*, geb. 13 Juni 1778, † 29 November 1819, verm. (1) 23 October 1799, mit *Helena Paulowna*, Kaisers Paul I. von Russland T., geb. 23 Dec. 1784, † 24 Sept. 1803; (2) 1 Juli 1810 mit *Caroline Louise*, des Grossherzogs Carl August zu Sachsen-Weimar T., geb. 18 Juli 1785, † 20 Januar 1816; (3) 3 April 1818 mit *Auguste Friederike*, des Landgrafen Friedrich Ludwig zu Hessen-Homburg T., geb. 28 Nov. 1776. *Gustav Wilhelm*, geb. 31 Jan. 1781, Domherr zu Magdeburg, † 10. Januar 1851 z. Ludwigslust. *Carl August*, geb. 2 Juli 1782, Domherr zu Lübeck, † 22 Mai 1833 zu Ludwigslust. *Adolph Friedrich*, g. 18 Dec. 1785, † 8 Mai 1821 z. Schwerin.
- XXII.** (1) PAUL FRIEDRICH, geb. 15 Sept. 1800, succed. seinem Grossvater, dem Grossherzoge *Friedrich Franz* 1 Febr. 1837, † 7 März 1842; Gem. 25 Mai 1822, *Friederike Wilhelmine Alexandrine Marie Helene*, K. Friedrich Wilhelm III. von Preussen Tochter, geb. 23 Febr. 1803. *Marie Louise Friederike*, geb. 31 März 1803, verm. 7 Oct. 1825 mit *Georg Carl Friederich*, Herz. v. Sachsen-Altenburg, W. seit 3 Aug. 1853. (2) *Albrecht*, geb. 11 Febr. 1812, † 18 Oct. 1834 zu Ludwigslust. (3) *Magnus*, geb. 3 Mai 1815, † 25 April 1816 zu Ludwigslust.
- XXIII.** FRIEDRICH FRANZ, Grossherzog, geb. 28 Februar 1823, succedirt 7 März 1842, Gem. 3. November 1849 *Auguste Mathilde Wilhelmine*, des wail. Fürsten Heinrich LXIII. von Reufs-Schleiz-Kösteritz Tochter, geb. 26. Mai 1822. *Louise Marie Helene*, geb. 17 Mai 1824, verm. 20. Octbr. 1849 mit dem Prinzen *Hugo Alfred Adolf Philipp von Windisch-Grätz* zu Prag. *Friedrich Wilhelm Nicolas*, geb. 5 März 1827.
- XXIV.** *Friedrich Franz Paul Nicolaus Ernst Heinrich*, Erbrossherzog, geb. 19. März 1851. *Paul Friedrich Wilhelm Heinrich*, geb. 19. Sept. 1852. *Marie Alexandrine Elisabeth Eleonore*, geb. 14 Mai 1854. *Nicolaus Alexander Carl Friedrich Heinrich*, geb. 18. Aug. 1855, † 23. Jan. 1856. *Johann Albrecht Ernst Constantin Friedrich Heinrich*, g. 8 Dec. 1857.
- XIX.** *Christiane Sophie Albertine*, geb. 6 Dec. 1735, † 31 Aug. 1794. *Caroline Auguste Friederike*, geb. 17 Nov. 1769, Gem. Friedrich, Herzogs von Sachsen-Hildburghausen, verm. 3 Sept. 1785, † 14 Mai 1818. ADOLPH FRIEDRICH IV., Herzog zu Mecklenburg-Strelitz, geb. 5 Mai 1738, succ. 11 Dec. 1752, † 2 Juni 1794. *Elisabeth Christine*, geb. 13 April 1739, † 8 April 1740. *Sophie Luise*, geb. 16 Mai 1740, † 31 Jan. 1741. CARL LUDWIG FRIEDRICH, Grossherzog v. Mecklenburg-Strelitz, geb. 10 Oct. 1741, succ. 2 Juni 1794, Grossherz. 28 Juni 1815, † 6 Nov. 1816, Gem. (1) *Friederike Caroline Luise*, Georg Wilhelm Pr. v. Hessen-Darmst. T., geb. 20 Aug. 1752, verm. 8 Sept. 1768, † 22 Mai 1782, (2) *Charlotte Wilhelmine Christiane Marie*, d. vor. Gem. Schwester, g. 5 Nov. 1755, verm. 28 Sept. 1784, † 12 Dec. 1785. *Ernst Gottlob Albrecht*, Herzog zu Mecklenburg, geb. 27 Aug. 1742, † 27 Jan. 1814. *Sophie Charlotte*, geb. 19 Mai 1744; Gem. Georg III., König von Grossbritannien, verm. 8 Sept. 1761, † 17 Nov. 1818. *Gotthilf*, geb. 27 Oct. † 28 Octbr. 1745. *Georg August*, Herzog zu Mecklenburg, geb. 16 August 1748, † 6. Nov. 1785.
- XX.** (1) *Charlotte Georgine Luise Friederike*, geb. 17 Nov. 1769, Gem. Friedrich, Herzogs von Sachsen-Hildburghausen, verm. 3 Sept. 1785, † 14 Mai 1818. *Caroline Auguste Friederike Sophie*, geb. 17 Febr. 1771, † 10 Januar 1773. *Georg Carl Therese Mathilde Amalie*, geb. 5 Ap. 1773, Gem. Carl Alexander Fürsten von Thurn u. Taxis, verm. 25 Mai 1789, Wittve 15 Juli 1827, † 12 Febr. 1839. *Georg Carl Ernst*, geb. 1 Sept. 1774, † 5 Nov. 1774. *Luise Auguste Wilhelmine Amalie*, g. 10 März 1776, Gem. Friedr. Wilh. III. Königs v. Preussen, verm. 24 Dec. 1793, † 19 Juli 1810. *Friederike Caroline Sophie Alexandrine*, geb. 2 März 1778, Gem. 1) Ludwig, Prinz v. Preussen, verm. 26 Dec. 1793, † 28 Dec. 1796; 2) Friedrich Wilhelm, Prinz v. Solms-Braunfels, verm. 10 Dec. 1798, † 13 Apr. 1814; 3) verm. 29 Mai 1815 mit Ernst August, Herzog von Cumberland, nachmaligem Könige v. Hannover, † 29 Juni 1841. GEORG FRIEDRICH CARL JOSEPH, Grossherzog von Mecklenburg, geb. 12 Aug. 1779, succ. 6 Nov. 1816, Gem. *Marie Friederike Wilhelmine*, Landgrafen Friedrich zu Hessen-Cassel T., geb. 21 Jan. 1796, verm. 12 Aug. 1817. *Friedrich Carl Ferdinand*, geb. 7 Jan. 1781, † 24 März 1783. *Auguste Albertine*, geb. 19 Mai 1782, † 20 Mai 1782. (2) *Carl Friedrich August*, Herzog z. Mecklenburg, geb. 30 Nov. 1785, † 21 Sept. 1837 zu Berlin.
- XXI.** *Caroline Luise Friederike Marie Therese Charlotte Wilhelmine Auguste*, Herzogin zu Mecklenburg, geb. 31 Mai 1818, † 1 Febr. 1842 zu Rom. *Friedrich Wilhelm Carl Georg Ernst Adolph Gustav*, Erbrossherzog von Mecklenburg, geb. 17 Oct. 1819, verm. 28 Juni 1843 mit *Auguste Caroline Charlotte Elisabeth Marie Sophie Luise*, Prinzessin von Grossbritannien, des am 8. Juli 1850 † Herzogs Adolph Friedrich von Cambridge T., geb. 19 Juli 1822. *Caroline Charlotte Mariane*, Herzogin zu Mecklenburg, geb. 10 Jan. 1821, verm. 10 Juni 1841 mit dem damaligen Kronprinzen, jetzig. König *Friedrich Carl Christian* von Dänemark, geschieden 30 Sept. 1846. *Georg August Ernst Adolph Carl Ludwig*, Herzog zu Mecklenburg, geb. 11. Jan. 1824, verm. 16 Febr. 1851 mit *Catharina Michailowna*, Grossfürstin von Russland, des am 9. Sept. 1849 † Grossfürsten Michael Pawlowitsch T., geb. 28. Aug. 1827.
- XXII.** Ein Prinz, geb. und † 13 Januar 1845. *Georg Adolph Friedrich August Victor Ernst Adalbert Gustav Wilhelm Wellington*, Herzog zu Mecklenburg, geb. 22. Juli 1848. *Nicolaus Georg Michael Carl*, geb. und † 11. Juli 1854. *Helene Marie Alexandra Elisabeth Auguste Catharine*, geb. 16. Jan. 1857.

2. Caroline Charlotte Mariane, Herzogin zu Mecklenburg, Hoheit, geb. 10. Januar 1821, vermählt den 10. Juni 1841 mit dem damaligen Kronprinzen, jetzigen Könige Friedrich Carl Christian von Dänemark, geschieden den 30. September 1846, des Königl. Preuß. Louise-Ordens Dame.

3. Georg August Ernst Adolph Carl Ludwig, Herzog zu Mecklenburg, Hoheit, des Kaiserl. Russischen St. Andreas-, St. Alexander Newsky-, St. Annen- und weißen Adler-, so wie des militairischen St. Bladimir-Ordens 2. Klasse, des Königl. Preuß. schwarzen Adler- und des Königl. Preuß. rothen Adler-Ordens 1. Klasse Ritter, so wie des Churfürstlich Hessischen Löwen-Ordens und des Königl. Hannoverischen Guelphen-Ordens Großkreuz, Kaiserlich Russ. General-Lieutenant, General-Inspecteur der Scharfschützen und Chef einer reitenden Positions-Batterie, geb. den 11. Januar 1824, vermählt den 16. Februar 1851 mit

Katharina Michailowna, Großfürstin von Russland, Kaiserl. Hoheit, Tochter des am 9. September 1849 verst. Großfürsten Michael Pawlowitsch, geb. den 28. August 1827, des Kaiserlich Russischen St. Catharinen-Ordens Dame.

Tochter:

Helene Marie Alexandra Elisabeth Auguste Catharina, geb. 16. Januar 1857, des Kaiserlich Russischen St. Catharinen-Ordens Dame.

Mecklenburg = Schwerin = Güstrow.

Se. Königliche Hoheit Friedrich Franz, Großherzog von Mecklenburg, Fürst zu Wenden, Schwerin und Raseburg, auch Graf zu Schwerin, der Lande Rostock und Stargard Herr, der Kaiserlich Russischen St. Andreas-, St. Alexander Newsky-, St. Annen- und weißen Adler-, des Königlich Preussischen schwarzen Adler-, des Königlich Ungarschen St. Stephans-, des Königl. Dänischen Elephanten-, der Königl. Hannoverischen St. Georgs- und Guelphen-, des Königl. Niederländischen goldenen Löwen-Ordens, des Königl. Sächsischen Hausordens der Rautenkrone, des Großherzogl. Sachsen-Weimarschen Ordens vom weißen Falken, des Großherzogl. Oldenburgischen Hausordens, des Großherzogl. Badenschen Ordens der Treue, des Großherzogl. Hessischen Ludwigs-Ordens, so wie des Herzogl. Sachsen-Ernestinischen Hausordens Ritter, geb. 28. Febr. 1823, succedirt seinem am 7. März 1842 verstorbenen Vater, dem Großherzoge Paul Friedrich, vermählt 3. November 1849 mit

Auguste Mathilde Wilhelmine, Großherzogin von Mecklenburg, Königl. Hoheit, des wail. Fürsten Heinrich LXIII. von Reuß-Schleiz-Kösteritz Tochter, des Kaiserl. Russischen St. Catharinen-Ordens Dame, geb. 26. Mai 1822.

Kinder:

1. **Friedrich Franz Paul Nicolaus Ernst Heinrich**, Erbgroßherzog von Mecklenburg, Königl. Hoheit, geb. 19. März 1851.
2. **Paul Friedrich Wilhelm Heinrich**, Herzog zu Mecklenburg, Hoheit, geb. 19. Sept. 1852.
3. **Marie Alexandrine Elisabeth Eleonore**, Hoheit, geb. 14. Mai 1854.

4. Johann Albrecht Ernst Constantin Friedrich Heinrich, Hoheit, geb. 8. December 1857.

Mutter:

Friederike Wilhelmine Alexandrine Marie Helene, Großherzogin von Mecklenburg, Königliche Hoheit, des verstorbenen Königs Friedrich Wilhelm III. von Preußen Tochter, des Kaiserlich Russischen St. Catharinen-, des Königlich Preuß. Louisen- und des Königlich Baiarischen Theresien-Ordens Dame, geb. 23. Februar 1803, verm. mit dem wail. Großherzoge Paul Friedrich den 25. Mai 1822, Wittwe seit 7. März 1842.

Geschwister:

1. Louise Marie Helene, Herzogin zu Mecklenburg, Hoheit, des Königl. Preuß. Louisen-Ordens Dame, geb. 17. Mai 1824, verm. 20. Okt. 1849 mit dem Prinzen Hugo Alfred Adolph Philipp v. Windisch-Grätz.
2. Friedrich Wilhelm Nicolaus, Herzog zu Mecklenburg, Hoheit, der Kaiserlich Russischen St. Andreas-, St. Alexander Newsky-, St. Annen- und weißen Adler-, des Kaiserl. Oesterr. Leopolds-Ordens Großkreuz, des Königlich Preuß. schwarzen Adler-Ordens und des rothen Adler-Ordens en sautoir mit den Schwertern Ritter, des Königl. Hannoverischen Guelphen-Ordens Großkreuz, des Großherzogl. Badenschen Ordens der Treue Großkreuz und des Zähringer Löwen-Ordens Comthur, Inhaber der Hohenzollernschen Denkmünze und der Großherzoglich Badenschen Gedächtniß-Medaille, geb. 5. März 1827.

Vaters Schwester:

Aus der ersten Ehe Sr. Königl. Hoheit des wailand Erbgroßherzogs Friedrich Ludwig mit Helene Pawlowna, Großfürstin von Rußland, des Kaisers

Paul I. von Rußland Tochter, verm. 23. Okt. 1799,
gest. 24. September 1803:

Marie Louise Friederike Alexandra Elisabeth
Caroline Catharine, Herzogin zu Mecklenburg,
Hoheit, des Russischen St. Catharinen-Ordens Dame,
geb. 31. März 1803, verm. 7. Oktbr. 1825 mit dem
am 3. August 1853 verstorb. Herzoge Georg Carl
Friedrich von Sachsen-Altenburg.

Groß-Vaters,

des mail. Erbgroßherzogs Friedrich Ludwig,
Königl. Hoheit, Durchlachtigste Wittwe:

Auguste Friederike, des wailand regierenden Land-
grafen Friedrich Ludwig zu Hessen-Homburg
Tochter, des Königlich Preuß. Louisen-Ordens Dame,
geb. 28. Nov. 1776, verm. 3. April 1818, Wittwe
seit 29. November 1819.

Das Großherzogliche

Staats = Ministerium

zu Neustrelitz.

Ec. Excellenz, Wilhelm v. Bernstorff, wirklicher Staatsminister, des Kaiserl. Russ. St. Annen-Ordens I. Kl., des Königl. Preuß. rothen Adler-Ordens I. Kl. Ritter und des Königl. Dänischen Dannebrog-Ordens Commandeur.

Geheime Canzlei.

Geheimer Secretair: Hofrath Gust. Herm. Ferd. Bahlcke.

Registratoren: Adolph Philipp Friedrich Hollandt,
Friedrich Franck.

Canzlisten: Friedrich Gebel,
Otto Prange.

Hülfs-Copist: Albert Lehmann.

Pedellen: Ludwig Ranckelwitz,
Christian Schulz.

Geheimes Archiv

des Herzogthums Mecklenburg-Strelitz und
des Fürstenthums Rügen,
zu Neustrelitz.

Geheimer Archivarius: Hofrath Bahlcke.

**Auswärtige am hiesigen Großherzogl.
Hofe accreditirte Gesandte**
und bei Großherzogl. Regierung accreditirte
Consuls.

(Nach alphabetischer Ordnung.)

Belgien: vac.

Brasilien: Außerordentlicher Gesandter und bevollmächtigter Minister, Ritter Marcos Antonio de Araujo, in Berlin.

— — General-Consul, Ritter José Lucio Corrêa, in Hamburg.

Dänemark: Gesandter in außerordentlicher Mission, Kammerherr und Generalmajor von Bülow, in Hamburg.

Frankreich: Außerordentlicher Gesandter und bevollmächtigter Minister, Eduard Eintrat, in Hamburg.

Großbritannien: Bevollmächtigter Minister, Lord Bloomfield, Pair von Irland, Commandeur des Bath-Ordens, in Berlin.

— — General-Consul, Oberst George Lloyd Hodges, in Hamburg.

Niederlande: General-Consul, Wilhelm Krull, in Wismar.

Oesterreich: Außerordentlicher Gesandter und bevollmächtigter Minister, Freiherr von Koller, in Berlin.

Portugal: General-Consul, Wilhelm Stanius, in Hamburg.

Preußen: Minister-Resident, Geheimer Legationsrath von Kampf, in Hamburg.

Rußland: Außerordentlicher Gesandter und bevollmächtigter Minister, Geheimerath, Freiherr von Budberg, in Berlin.

Schweden: Chargé d'affaires, Adalbert von Mansbach, in Berlin.

Großherzogl. Gesandte,

Geheime und Legations = Rätbe, Residenten,
Consuln und Agenten.

Bahia: Consul, Justiniano Jozé d'Araujo.

Berlin: Geschäftsträger, Großherzoglich Mecklenburg-
Schwerinscher außerordentlicher Gesandter und
bevollmächtigter Minister, Geheime Rath von
Hopfgarten.

Frankfurt a. M.: Bundestags = Gesandter, Geheimer
Legationsrath und Kammerherr, Freiherr Bern-
hard von Bülow, des Königl. Preuß. rothen
Adler = Ordens 2. Kl. und des Königl. Preuß.
St. Johanniter = Ordens Ritter.

Legations = Canzlist: Secretair Johann Franz Fal-
kenhainer.

Hannover: Agent, Archivrath Georg Heinrich Fried-
rich Wilhelm Restner, welchem die Geschäfte
der Agentie in Braunschweig mit über-
tragen sind.

Hamburg: Consul, Ernst Theodor Corty.

Helsingoer: General = Consul in Dänemark, Charles
Maffonneau.

Lübeck: Consul, Peter Heinrich Tesdorf.

Moscau: Consul, Max C. Müller.

Paris: Chargé d'affaires, Legationsrath Emil Bor-
nemann.

Pernambuco: Consul, Jozé Antonio de Araujo.

Petersburg: Consul, Robert Prehn.

Stockholm: Consul, Julius Elliot.

Wien: Geschäftsträger, Großherzoglich Mecklenburg-
Schwerinscher Geschäftsträger, Kammerherr u.
Major v. Gamm.

Consul: Max Todesco.

Großherzogl. Hofstaat.

(Die beobachtete Ordnung soll weder den Großherzoglichen Collegen, noch einem der herrschaftlichen Diener oder den charakterisirten Personen an ihrem Range oder sonst nachtheilig sein.)

Oberhof- und Hof-Chargen.

Oberhofmeister: vac.

Oberstallmeister: Friedrich Carl Ludwig Graf von Moltke. (S. Marstall.)

Oberjägermeister: Friedrich v. Böß, Cammerrath. (S. Cammer- und Forst-Collegium.)

Schloßhauptmann: Hans von Derzen. (S. Cabinets-Amts.)

Hausmarschall: Cäsar von Dachröden. (S. Hofcapelle.)

Hofmarschall: Adolph Hermann v. Boddin. (S. Hofmarschall-Amts.)

Kammerherren.

Se. Excellenz, Otto Ludwig Christoph v. Dewitz, Staatsminister a. D., des Königl. Hannov. Guelfen- und des Königl. Dänischen Danebrog-Ordens Großkreuz, des Königlich Preuß. rothen Adler-Ordens 1. Klasse und des Königl. Preuß. St. Johanniter-Ordens Ritter, so wie des Churhessischen goldenen Löwen-Ordens 1. Kl. Commandeur.

Friedr. v. Wencfstein, Oberst z. D. (S. Militair-Stat.)

Friedr. Carl v. Grävenitz, Cammerdirector und Oberlandforstmeister. (S. Cammer- u. Forst-Collegium.)

Carl August v. Bork, auf Möllenbeck.

Graf Carl Emil Adolph v. Finkenstein, Königl. Preuß. Kammerherr und Major, des Königl. Preuß. St. Johanniter-Ordens Ritter.

- Baron Adolph v. Kessel, Königlich Preuß. Rittmeister von der Armee, Inhaber des eisernen Kreuzes, des Kaiserlich Russ. St. Annen- und des St. Georgs-, auch des Königl. Preuß. St. Johanner-Ordens Ritter.
- Carl v. Engel, auf Eichhorst, Drost.
- Adolph v. Derzen, auf Ratten, Vice-Landmarschall.
- Hans v. Derzen, Schloßhauptmann und Cabinetsbeamter. (S. Cabinets-Amt.)
- Carl v. Derzen, Justizrath. (S. Justiz-Amt der Landvogtei zu Schönberg.)
- Heinrich v. Jagow, Assessor. (S. Stadtgericht zu Neustrelitz.)
- Friedrich v. Boß, Oberjägermeister. (S. Oberhof- und Hof-Chargen.)
- August v. Derzen, Oberförster in Mirow.
- Friedrich Wilhelm v. Scheve, Drost zu Strelitz.
- Franz v. Waldau, auf Dannenwalde, des Königl. Preuß. St. Johanner-Ordens Ritter.
- Euno August von der Kettenburg, auf Matgendorf.
- Wilhelm v. Bernstorff, Staatsminister. (S. Staats-Ministerium.)
- Carl v. Derzen, auf Sophienhof.
- Adolph v. Buch, auf Tornow.
- August Freiherr v. Hanstein, auf Henßstädt bei Hildburghausen.
- Cäsar v. Dachröden, Hausmarschall und Intendant der Großherzoglichen Hofcapelle. (S. Hofcapelle.)
- August Hellmuth v. Henden-Linden, auf Stredense.
- Friedrich v. Kardorff, Regierungsrath. (S. Landes-Regierung.)
- Carl v. Boß, auf Lupelow, Drost.
- Henning Carl Friedr. Graf v. Bassewitz, auf Schwiessel, Landrath.
- Bernhard von der Lanken, auf Galenbeck.
- Alexander v. Malschizki, Justizkanzlei-Director. (S. Justiz-Stat sub 2.)
- Adolph v. Linstow, auf Jasse.
- Fedor v. Rauch, Reifestallmeister. (S. Marstall.)
- Rudolph von der Lühe, auf Striedfeld, Kaiserl. Königl.

- Oesterr. Rittmeister i. d. A. (S. Hofstaat des
Erbgroßherzogs, Königl. Hoheit.)
 Carl v. Derzen, auf Kotelow.
 August v. Malzahn, auf Grubenhagen.
 Gustav v. Lowkow, Major a. D. , des Königlich
Hannov. Suelphen-Ordens Ritter, in Neustrelitz.
 Heinrich v. Derzen, auf Brunn.
 Georg v. Derzen, Stadtrichter. (S. Stadtgericht zu
Friedland, auch Cammer- und Forst-Collegium.)
 Friedrich Adolph Gottlieb Graf v. Eyben, Oberland-
drost. (S. Landvogtey und Domainen-Amt zu
Schönberg.)
 Bernhard v. Kampf, Oberförster zu Neustrelitz.
 August v. Fabrice, Drost zu Stargard. (S. Domainen-
Aemter.)
 Ernst v. Blücher, Justizrath. (S. Justiz-Etat sub 2.)
 Carl v. Arenstorff, auf Zahren.

Nota. Von vorstehenden Kammerherren sind zur Zeit im
alternirenden activen Dienst:

- Kammerherr Heinrich von Jagow,
 „ „ Friedrich von Kardorff,
 „ „ Gustav von Lowkow,
 „ „ Ernst von Blücher.

Kammerjunker.

- Georg v. Drenkhahn, auf Gresse.
 Carl v. Engel. (S. Cammer- und Forst-Collegium.)
 Wilhelm v. Derzen. (S. Domainen-Aemter.)
 Georg v. Fabrice. (S. Justiz-Amt der Landvogtei zu
Schönberg.)

Hofmarschall = Amt.

- Hofmarschall Adolph Hermann v. Boddien, des Königl.
Hannov. Suelphen-Ordens 2. Kl. Commandeur
und des Königl. Preuß. rothen Adler-Ordens
3. Kl. Ritter.
 Regierungsrath Anton Friedrich Christ. Carl Piper, für
Justiz- und Disciplinar-Sachen.
 Kammerherr und Reifestallmeister Fedor v. Rauch. (S.
Marshall.)

Hofmarschall-Amts-Secretair, auch Revisor sämmtlicher
Hofmarschall-Amts-Kassen:

Heinrich Adolph Johann Gundlach.

Den Pedellen-Dienst versieht der Schloßdiener Georg
Werner.

Hof = Bau = Amt,

errichtet durch das Reser. vom 15. Dec. 1824.

Hofmarschall Adolph Hermann von Boddien.

Baurath Friedrich Wilhelm Buttel.

*

*

*

Bauschreiber: Johann Daniel Friedrich Kandler.

Hülfsbauschreiber: Carl Hacker.

Die Großherzogliche Bibliothek,

das Münzkabinet und die Sammlung der
obotritisch-wendischen Alterthümer.

Bibliothekar: Johann Friedrich Gustav Benzen.

Bibliothek-Aufwärter: Consistorial-Pedell König.

Hofgeistlichkeit.

Hofprediger: Superintendent Dr. Hermann Ohl, introd.
als Hülfsprediger zu Neustrelitz 9. Jan. 1831,
als Präpositus und Pastor in Stargard
18. April 1841, als Stadtprediger zu Neustrelitz
20. Okt. 1844, als Hofprediger 14. Mai 1848.

*

*

*

Schloß-Organist, Hof- und Schloßcantor:

Joh. Nicolaus Messing.

Rüster: Johann Carl Christian Kankelwitz.

Leibarzt, Hofchirurgus und Hofapotheker.

Leibarzt: Dr. Carl Ludwig Köppel, Medicinalrath.

Hofchirurgus: Wilhelm Lisch.

Hofapotheker: Otto Zander.

Hof-Capelle.

Intendant: Hausmarschall Cäsar v. Dachsöden, des Königl. Hannov. Suelphen-Ordens 2. Kl. Commandeur, des Königl. Preuß. St. Johanniter-, des Königlich Dänischen Dannebrog- und des Königl. Preuß. rothen Adler-Ordens 3. Kl. Ritter.

*

*

*

Capellmeister: Gottlob Weidner.

Musikdirector: Carl Weingärtner.

Cammer-Sängerin: Caroline Hahn, geb. Röwes.

Violinisten, 1ste: Carl Tomassini, Concertmeister.

Carl Friedrich Joseph Niezke.

Albert Eifemann.

Johann Ludwig Emil Weiglin.

— 2te: Friedrich Wilhelm Christian Braun.

August Friedrich Theodor Niezke.

Carl Benz.

Bratschist: Carl Ludwig Georg Glassow.

Violoncellisten: Joh. Friedrich Leonhard Röbe.

Carl Röbe.

Contra-Bassist: Gottfried Valjoehr.

Flötist: Georg Carl Albert Bartold.

Oboist: Gottfried Friedrich Gustav Ganzow.

Clarinetlisten: Johann Friedr. Gottlob Lehmann, auch

Musikalien-Inspector.

Christian Greve.

Fagottist: Gustav Friedrich Stübener.

Waldhornisten: Wilhelm August Lehmann.

Wilhelm Bernhard Knuth.

Trompeter: Friedrich August Böhme.

Carl Ernst Johann Lau.

Pauker: Traugott Eifemann.

*

*

*

Capellbiener: C. Müller.

Das Hof-Theater

ist aufgelöst.

Zur Aufsicht über die Theater-Garderobe und Decorationen sind bestellt:

Inspector Carl Schnack.

Berehelichte Caroline Hauff.

Schneidermeister Jacobs.

Theatermeister Adolph Schier.

**Chatouille Sr. Königl. Hoheit des
Großherzogs.**

Geheimer Kämmerier: Carl Aug. Ludwig Kannengießer,
Inhaber der Königlich Hannoverschen goldenen
Verdienst-Medaille.

Kammer- und Garderobe-Bediente.

Kammerdiener: Christoph Friedrich Tiedt.
Carl Prehn.

Büchsenspanner: Georg Joachymi.
Carl Knebusch.

Kammerlakai: vac.

Livree-Dienerschaft.

Hoffourier: Georg Friedrich Rosenow, Inhaber des
eisernen Kreuzes 2. Kl. und der Königl. Han-
noverschen goldenen Verdienst-Medaille.

Jäger: Louis Bos.

Lakaien: Friedrich Krüger.

Theodor Krüger.

Friedrich Knebusch.

Carl Krüger.

Albert Dahl.

Küche.

- Haushofmeister: Friedrich Wilhelm Klein.
 Küchenmeister: August Heinrich Friedrich Andress.
 Küchenschreiber: Ernst Luz.
 Mundköche: Eduard Martin Dallach.
 Carl Ahlgrimm.
 Carl Graul.
 Ernst Bengelstorff.
 Küchenburschen: Theodor Schwarz.
 Hermann Braun.
 August Wenig.
 Georg Joachymi.
 Albert Dettmann.
 Georg Knebusch.
 Küchenmädchen: Johanna Rosenberg.
 Wilhelmine Wilcke.
 Sophie Beu.
 Bratenwender: Ernst Hildebrand.

Conditorei und Kaffeestuderei.

- Conditor: vac.
 Conditorei-Mädchen: Henriette Lopp.

Keller.

- Hof-Kellermeister: Theodor Selmer, Inhaber des eiser-
 nen Kreuzes 2. Kl.
 Mundschenk: Wilhelm Progowsky.

Silberkammer.

- Tafeldecker u. Silberdiener: Carl Aug. Franz Thedran.
 Tafeldecker-Gehülfen: Johann Friedr. Merock, Inhaber
 des Militair-Dienstkreuzes 1. Kl.
 in Silber.
 Hans Holst.
 Silberwäscherinnen: Friederike Spiegel.
 Louise Mierz.

Schloßbediente.

Neustrelitz.

Castellan: vac.

Tapezier: Georg Kruse.

Polier: Friedrich Wolff.

Schloßdiener: Friedrich Beuster.

Johann Beselin.

Carl Musow.

Ludwig Wildberg.

Friedrich Meyer.

Georg Werner.

Carl Beuster.

Schloßdiener und Illuminateur: Wilhelm Sauer.

Aufseher des Orangeriegebäudes: vac.

Aufseherin der Betten und des Weißzeuges:

Louise Krüger.

Garderobefrauen: Friederike Tiedt, geb. Krüger.

Friederike Kruse.

Schloßmädchen: Caroline Adler.

Wilhelmine Wagner.

Adolphine Zahnke.

Johanne Christ.

Neubrandenburg.

Castellan: Johann Philipp Drescher.

Schloßdiener: Johann Ewald.

Mädchen: Friederike Neffe.

Belvedere bei Neubrandenburg.

Aufseher: Georg Schelhase.

M i r o w.

Castellan: Carl Dörnbrack.

Mädchen: Emilie Ahlriph.

F ü r s t e n b e r g.

Castellan: vac.

H o h e n z i e r i s.

Castellanin: verehel. Hofgärtner Dautwitz, geb. Siemers.

Schloßknecht: Christian Trost.

Schloßmädchen: Sophie Kittelmann.

W a s c h h a u s.

Auffeherin: Castellanin Friederike Benz, geb. Herrmann.

Wäscherinnen: Ernestine Lemcke.

Johanne Kulow.

Johanne Sophie Meincke.

Amalie Käz.

Marie Hacker.

Mädchen bei der Castellanin: Caroline Dreier.

G ä r t e n.

N e u s t r e l i s.

Lust- und Küchengärtner: Hofgärtner Wilhelm Böllner.

Decorationsgärtner: Hofgärtner Hugo Starke.

Gehülfen: Louis Berg.

Friedrich Stahl.

Hermann Böllner.

Lehrlinge: Albert Herzberg.

Carl Bauer.

Adolph Holz.

Wilhelm Dreier.

Ernst Holz.

Gartenknechte: Friedrich Lemcke.

Adolph Raetz, auch Aufseher der Wasserleitungen und Fontainen.

Carl Gley.

Friedrich Kruse.

Gartenwärter: Carl Schmidt.

Schloßkoppelwärter: Wilhelm Palm.

H o h e n z i e r i s.

Hofgärtner: Franz Dautwitz.

Lehrlinge: Heinrich Müller.

Heinrich Nießner.

P r i n z w i s .

Hofgärtner: Carl Kossow.

Hofbuchhändler, Hofkünstler, Hoflieferanten und Hofouvriers.

(Nach alphabetischer Ordnung.)

- Hof-Buchbinder: Aug. Ferd. Lorenz, }
 Georg Spalding, } in Neustrelitz.
 — Buchdrucker: Gottlieb Spalding, }
 Carl Höpfner, in Neubrandenburg.
 — Buchhändler: Gottlieb Barnewitz, }
 — Büchsenmacher: Gottfried Plöse, } in Neustrelitz.
 — Bürstenmacher: Joh. Sempert, }
 — Decorateur: G. Keinecke,
 — Drechsler: Carl Albert Gundlach, in Weseberg.
 — Friseur: Wilhelm Lange, in Neustrelitz.
 — Goldschmiede: Carl Petschler, in Neubrandenburg.
 Gottfr. E. D. Petschler,
 — Goldschmidt J. K. H. der Erbgroßherz- }
 zogin: Friedrich v. Behmen, }
 — Graveur: Marcus Josephson, } in Neustrelitz.
 — Handschuhfabrikant: Gustav Mann, }
 — Hutmacher: Friedrich Müller, }
 — Klempner: Joh. Friedr. Meyer, }
 — Kürschner: Carl Ludwig Schaurich, }
 — Lieferanten: Carl Böhmann, }
 Moriz u. Samuel Müller, in Strelitz.
 Carl Rahmmacher, in Neubrandenburg.
 — Sattler: Christian Reith, }
 — Schlächter: Friedrich Heise, }
 — Schleifer: Carl Mai, }
 — Schmidt: Peter Zimmermann, }
 — Schneider: Heinrich Râth, }
 — Schneider J. K. H. d. Großherzogin: } in Neustrelitz.
 Ludwig Rehländer,
 — Schuhmacher: Ehr. Ernst Jul. Fiedler,
 Abolph Râth,
 — Schuhmacher Sr. K. H. d. Erbgroßherz- }
 zogs: Carl Schmidt,

- Hof-Spritzenmeister: Schlosser Naumann, } in Neustrelitz.
- Tapezier: Wilhelm Lenz, }
- Tischler: Theodor Alroth, in Neubrandenburg.
- — C. F. Bengelstorff, } in Neustrelitz.
- Uhrmacher: Carl Groth, }

[The following text is a faint, mirrored bleed-through from the reverse side of the page. It contains a list of names and titles, including 'Hof-Spritzenmeister', 'Tapezier', 'Tischler', 'Uhrmacher', 'Schlosser', 'Gärtner', and 'Schulze'. Some names are partially obscured by a vertical line or shadow.]

M a r s t a l l.

Oberstallmeister: Friedrich Carl Ludwig Graf v. Moltke,
Commandeur des Königl. Dänischen Danebrog-
und des Königlich Hannov. Guelphen-Ordens
1. Kl., so wie des Königlich Preuß. rothen
Adler-Ordens 2. Kl. und des Königl. Preuß.
St. Johanniter-Ordens Ritter.

Reisestallmeister: Fedor v. Rauch, des Königl. Hannov.
Guelphen-Ordens Ritter und Inhaber des
Königl. Preuß. rothen Adler-Ordens 4. Kl.

Landstallmeister: Friedrich Ernst Linde, Inhaber des
Königl. Hannov. Guelphen-Ordens 4. Kl.

Stallmeister: Georg Ernst Karl Schweppe, Inhaber des
Königl. Hannov. Guelphen-Ordens 4. Kl.
Julius Marie in Neubrandenburg.
Eduard Kannengießer.

Bereiter: Carl Schweppe.

*

*

*

Rosfartzt: Friedrich Düsing.

Stallfourier: vac.

Livree = Bediente.

Wagenmeister: Johann Friedrich Ihlenfeld.

Leibkutscher: Johann Heinrich Behnfen, Inhaber des
Königl. Hannov. allgemeinen Ehrenzeichens.

Pirschkutscher: Heinrich Schäffer.

Kutscher: Friedrich Schröder.

Carl Colbaß.

Carl Hellwig.

Ludwig Krüger.

Nebenkutscher: Carl Krüger.

Futtermeister: Johann Pustir.

Futterschneider: Gottlieb Markau.

Wagenwascher: Johann Gaschow.

Reitknechte: Carl Bertholz.

August Strafen.

Otto Pustir.

Fritz Michael.

Vorreiter: Ludwig Gendrich.
 Heinrich Pegeler.
 Friß Blühdorn.
 Carl Hardow.
 Franz Blanck.

Stallburschen: August Winkelmann, } welche Vorreiter-
 Carl Michael, } dienste leisten.

Füllenwärter: Wilhelm Georg.

Landgestüt für die Domainen

des hiesigen Herzogthums und für das
 Fürstenthum Raseburg,

in Gemäßheit des Reser. vom 26. Jan. 1825.

Landgestütsknechte: Christian Michael.
 Wilhelm Köwer.
 Johann Schwarz.
 Ludwig Mikow.
 Wilhelm Michael.
 Johann Hagemann.
 Friedrich Buse.
 Ludwig Timm, ad interim.

Hofstaat der Großherzogin, Königlichen Hoheit.

Oberhofmeister: vac.

Die dienstthuenden Kammerherren des Großherzogs alterniren im Dienste bei der Großherzogin.

* * *

Berechner der Chatouille Ihrer Königlichen Hoheit der Großherzogin: Regierungs-Canzlist Otto Prange.

Kammerdiener: Adolph Pfeiffer, Inhaber der Königlich Hannov. silbernen Verdienst-Medaille.
Ernst Blanck.

Livree-Bediente.

Lakaien: Georg Hoffmann.

Carl Winkelmann.

Carl Ahrendt.

Wilhelm Maaß.

Ludwig Blanck.

Heinrich Michael.

Lakai der Hofdamen: Carl Maaß.

* * *

Oberhofmeisterin: vac.

H o f d a m e n.

Erste: Fräulein Melanie von Bülow.

Zweite: Fräulein Louise von Plessen.

* * *

Kammerfrauen: Christiane Steingrüber.

Wilhelmine Fincke.

Garderobejungfer: Auguste Scharenberg.

Laufmädchen: Caroline Hermelin.

* * *

Kammerjungfer der Hofdame, Fräulein von Bülow:

Mariane Ihlenfeld.

Kammerjungfer der Hofdame, Fräulein von Plessen:

Dorothee Adler.

Laufmädchen der Hofdame: Marie Granzow.

Mädchen der Kammerfrauen: Christiane Voß.

Bei der **Erbgroßherzogin** und des **Erbgroßherzogs Friedrich Wilhelm** von Mecklenburg, Königlichen Hoheiten.

Lady in waiting: Lady Caroline Cust (London).

Hofdame: vac.

Cavalier: Kammerherr Rudolph von der Lüche, Ritter des Königl. Hannov. Guelphen-Ordens.

Adjutant: Hauptmann Carl v. Wenckstern, Canonicus des St. Alexandri-Stifts zu Eimbeck, Inhaber des Königl. Hannov. Guelphen-Ordens 4. Kl.

Gouverneur des Herzogs Adolph Friedrich:
Alexander von dem Knesbeck, Lieutenant im Königl. Hannov. Husaren-Regiment, Königin.

*

*

Kammerfrau: Elspeth Me Queen.

Kammerjungfer der Hofdame: vac.

Laufmädchen: Louise Mertens.

Rüchenmädchen: Henriette Freitag.

*

*

Kammerdiener: Heinrich Battenfeld.
Auguste Vaucher.

Kammerdiener des Herzogs Adolph Friedrich:
James Ballard.

Mundkoch: Georg Boff.

Lakaien: Wilhelm Jhlenfeldt.
Carl Pustir.

Reitknechte: Carl Hörter.

Carl Baresel.

Carl Trebt.

Friedrich Baresel.

Hausdiener: Johann Neumann.

Bei der Herzogin **Caroline** zu Mecklenburg,
Hoheit.

Hofdame: Fräulein Albertine von Hochstetter.

* * *

Kammerdiener: Rudolph Funck.

Mundkoch: Wilhelm Scheel.

Lakaien: August Schmidt.

Wilhelm Schröder.

Hausdiener: Carl Löwenhagen.

* * *

Kammerfrau: Ernestine Büstenberg.

Garderobejungfer: Louise Weirell.

Kammerjungfer der Hofdame: Friederike Wagener.

Hausmädchen: Marie Reinke.

Adolphine Kühn.

Küchenmädchen: Henriette Dahl.

Bei des Herzogs **Georg** zu Mecklenburg,
Hoheit.

Kammerdiener: Wilhelm Schmalfeld.

Erster Kutscher: Christian Schäffer.

[Secretair in Remplin: H. Schlange.]

Titulirte und characterisirte Personen,

welche nicht schon anderweitig in diesem Kalender auf-
geführt sind.

I. Diejenigen, welche von ihren ehemaligen hiesigen Diensten noch die Titel führen.

a) H o f s t a a t.

- Hofmarschall:** Eduard Alexander Graf von der
Schulenburg, des Königl. Hannov.
Guelphen-Ordens 1. Kl. und des
Königlich Dän. Danebrog-Ordens
Commandeur, des Königl. Preuß.
rothen Adler-Ordens 2. Kl. und
des St. Johanniter-Ordens Ritter,
auch Inhaber des Comthurkreuzes
1. Kl. des Königl. Sächs. Albrecht-
Ordens, auf Trampe bei Neustadt-
Eberswalde.
- Hofdamen:** Fräulein Marie von Heszberg, in
Neustrelitz.
Fräulein Wilhelmine Elisabeth von
Ludwiger, in Dessau.
Frau von Normann, geb. Douglas
Maclean Elephane, in London.
Fräulein Louise von Wenckstern, in
Neustrelitz.
- Gouvernante Ff.**
Hf. der Herzo-
ginnen Louise u.
Caroline: Fräulein Marie v. Faizan, in Genf.
- Cammer-Sängerin-
nen:** Christine Gley, geb. Gollmann.
Friederike Görner, geb. Tomasini.
- Kammerdiener:** Christian Andreas Friedrich Ulrich,
in Neustrelitz, Inhaber der Königl.
Hannov. gold. Verdienst-Medaille.

- Hofgärtner: Carl Theod. Siemers, in Neustrelitz.
 Küchenmeister: Carl Friedrich Chr. Wolffram, in
 Neustrelitz.
 Kammerfrau: Henriette Rose, in Neustrelitz.

b) C i v i l s t a a t.

- D. = A. = G. = Vice-
 Präsident: Friedrich Ackermann, in Rostock.
 Vice-Canzlei-Direc-
 tor, Geheimer
 Justizrath: Carl Friedrich v. Schulz, Dr. jur.
 in Neustrelitz.
 Drost: Hermann Held, in Neustrelitz.
 Gerichtsrath: Dr. jur. Jacob Christian Gustav
 Karsten, in Rostock.
 Schulrath u. Pro-
 fessor: Dr. Eggert, in Neustrelitz.
 Legationssecretair: Ludwig Kemperle v. Philippsborn,
 in Wien.
 Pastor: Georg Conrad Eggers, in Schil-
 lersdorf.
 Forstsecretair: August Theodor Friedrich Schröder,
 in Neubrandenburg.
 Forst-Ingenieur: Johann Christ. Theod. Dräseke, in
 Neustrelitz.
 Amtsverwalter: Carl Ludwig Holste, in Schönberg.
 Joseph v. Kampz, in Feldberg.
 Rector: Anton Probsthahn, in Fürstenberg.
 Copiist: Georg J. Schlebusch, in Schönberg.

c) M i l i t a i r s t a a t.

- Major: Johann Friedrich v. Krüger,  In-
 haber der Königl. Preuß. Campagne-
 Medaille von 181 $\frac{1}{4}$, in Neustrelitz.

- Hauptmann:** Lucian Hellmuth v. Jasmund, 
in Neustrelitz.
- Stabsrittmeister:** Eduard v. Zimmermann, zu Lang-
meil bei Züllichau, Inhaber des
eisernen Kreuzes 2. Kl.
- Premier - Lieute-
nants:** Julius Strübing, auf der Stein-
mühle.
Peter Friedr. Ludwig v. Linstow, in
Goldberg.
Franz Aug. Carl Friedr. v. Oldenburg,
auf Marxhagen.
Friedr. Carl Wilh. v. Blücher, auf
Wolkow bei Regenwalde.
- Lieutenants:** Hans Carl von Gundlach, auf
Brunstorf.
August v. d. Lanken, auf Stavenhof.
Christian Friedrich Bernhard von
Zülow, in Neustrelitz.

II. Characterisirte Personen.

- Drosten:** Adolph Wilhelm Ludwig Müller,
in Volle an der Weser.
Wilhelm Leo Georg Herbold von
Uslar, zu Ahlden an der Aller.
- Hofrätthe:** Carl Georg Friedr. Dietrichs, Eigen-
thümer zu Osterndorf, im Bremischen.
Dr. Friedrich Diez, ehem. Reichs-
Kammer - Gerichts - Procurator, in
Wehlar.
Georg Kruse, in Charlottenburg.
Carl Weitenkampf, zu Dwostin, in
Pommern.
Dr. med. Welsch, in Rissingen.

- Domainenrätthe: Heinrich v. Paepke, auf Quassel.
Otto Berlin, in Neustrelitz.
- Amtsbrätthe: Gottl. Christ. Ad. Barnewitz, zu
Bredensfelde.
Johann Otto Friedrich Matorp, in
Neustrelitz.
- Forst- und Wirth-
schaftsbrath: Franz Behold, in Warschau.
- Deconomierätthe: Feist, in Woldegk.
Wilhelm Kortüm, in Dresden.
- Commerzienrätthe: Johann Christian Ludwig Lange,
früher in Lübeck.
Carl Löper, in Neubrandenburg.
Carl Heinrich Rahmmacher, in Neu-
brandenburg.
- Oberamt männer: A. C. Jürgens, in Berlin.
Johann Heinrich Wilhelmi, in
Kodenberg.
- Hofapotheker: Carl Gremelin, in Neustrelitz.
- Professoren: Carl Eggers, Maler, in Neustrelitz.
Georg Kannengießer, Maler, in
Neustrelitz.
Jérôme Louis Gulomy, Concer-
tmeister, in Bückeburg.
Albert Wolff, Bildhauer, in Berlin.
- Cammer-Sänger: Joseph Eichatschek, in Dresden.
- Pianist: Emil Prudent, in Paris.
- Pianistin: Bettina Marie Schwemer, geb.
Heindl, aus Amberg in Baiern.
- Hof- und Cammer-
Agent: Philipp Salomon, in Hannover.

- Hofbanquier: H. Friedemann, Chef der Handlung
N. Helfft & Comp., in Berlin.
- Hof-Commissaire: Eduard Julius Arndt, in Hamburg.
A. Wessely, in Berlin.
- Hof-Lieferanten: Arnous & Dehlmann, in Berlin.
Ferdinand Gropius, in Berlin,
Firma: Gebrüder Gropius im
Diorama.
L. Schmidt & Comp., in Berlin.
Theodor Arnolde, in Berlin.
Carl Ludwig, in Berlin, Firma:
Ludwig, vormals Rey.
- Hof-Juweliere: Gebrüder Wilhelm und Heinrich
Friedeberg, in Berlin, Firma:
S. Friedeberg Söhne.
- Hof-Mechanikus: J. Amuel, in Berlin.
- Hof-Bronce-Fabrikant: J. C. Ermisch, in Berlin.

Zweiter Theil.

Herzogthum Mecklenburg - Strelitz.

Hof-Buchhändler: H. Schöningh, Hof- und Landbuchhändler
in Berlin.

Hof-Buchhändler: Ernst Julius Bredt, in Bonn
H. Weyer, in Berlin.

Hof-Buchhändler: Simon & Schlegel, in Berlin.
Schubert & Co., in Berlin.
Hof-Buchhändler: G. H. Schöningh, in
Berlin.

Die zweite Hälfte.

Hof-Buchhändler, in Berlin.

Hof-Buchhändler, in Berlin, Firma:
Schöningh, in Bonn.

Hof-Buchhändler: G. H. Schöningh, Hof- und Landbuchhändler
in Berlin.

Die dritte Hälfte.

Hof-Buchhändler: J. Schöningh, in Berlin.

Hof-Buchhändler: J. Schöningh, in Berlin.

Erste Abtheilung.

Landes = Staat.

Regierungs = Kabinet.

Schweizer Sekretair: Johann Baptist Dorn, Sekretair.
Regierungs = Registratoren: Adolph Philipp Fr. Hollenst.

Friedrich Brand.

Secretair: Carl Gustav Ludwig Grisebom.

Consilien: Friedrich Gebel.

Otto Brang.

Hilfs = Sekretair: Simon Lehmann.

Schreiber: Ludwig Kerschbaum.

Stuhl = Bedienter: Johann Friedrich Schulz.

Die Expeditionen der Registratur = Kasse und
Postarten werden von der Registratur = Regi-
stratur an den Nachmittags = Werktagen von 10 - 12
und Nachmittags von 1 - 3 Uhr.

Erste Abtheilung

Erste Abtheilung

Verzeichniß des Landes

Landes = Regierung

zu Neustrelitz.

(Sitzungen: Dienstags, Donnerstags und Sonnabends.)

Se. Excellenz der Staatsminister Wilhelm v. Bernstorff,
des Kaiserlich Russischen St. Annen = Ordens
1. Kl., des Königl. Preuß. rothen Adler = Ordens
1. Kl. Ritter und des Königlich Dänischen
Danebrog = Ordens Commandeur.

Regierungsrath: Friedrich von Kardorff, des Königlich
Hannov. Guelphen = Ordens Ritter.

Regierungsrath: Anton Fr. Chr. Carl Piper.

Regierungs = Canzlei.

Geheimer Secretair: Hofrath Gustav Herm. Bahleke.

Regierungs = Registratoren: Adolph Philipp Fr. Hollandt.
Friedrich Franck.

= Secretair: Carl Gustav Ludwig Grischow.

= Canzlisten: Friedrich Gebel.

Otto Prange.

= Hülfscopiist: Albert Lehmann.

= Pedellen: Ludwig Kancelwitz.

Christ. Johann Friedrich Schulz.

*

*

*

Die Expedition der Regierungs = Pässe und
Paßkarten geschieht von der Regierungs = Regi =
stratur an jedem Wochentage Vormittags von 10—12½
und Nachmittags von 4—6 Uhr.

*

*

*

Lehn-Cammer zu Neustrelitz,

welche auch als Gerichtsbehörde für die Fälle, in welchen die Großherzogliche Justizkanzlei oder einzelne Mitglieder derselben aus ihren amtlichen Handlungen, oder als Hypotheken-Behörde vermittelt rechtlich zulässiger Entschädigungsklagen in Ansprache genommen werden können, durch die Verordnung vom 26. Decbr. 1827 einstweilen und bis auf weitere Verfügung bestellt ist.

Staatsminister von Bernstorff.
Regierungsrath von Kardorff.

Secretair: Hofrath Bahlcke.
Secretair und Registrator: Herm. Kühne.
Canzlisten: Friedrich Gebel.
Otto Prange.
Hülfs-Copist: Albert Lehmann.
Pedellen: Ludwig Kancelwitz.
Christian Schulz.

Geheime Commission zu Neustrelitz,

zur Verwaltung des Schuldenwesens.

Staatsminister von Bernstorff.

Secretair und Kassenberechner: Landrentmeister Zander.
Buchhalter u. Registrator: Secretair Adolph Scharlau.
Pedellen: Ludwig Kancelwitz.
Christian Schulz.

Finanz-Commission.

Staatsminister von Bernstorff.

Oberjägermeister von Böß.
Cammer-Assessor von Engel.

Rentei.

Landrentmeister: Johann Christian Zander.
Rentmeister: Johann Friedrich Ernst Uterharcf.
Cassier: Christian Seyberlich.
Rentschreiber: Johann Carl Christian Oldörp.
Bernhard Carl Friedrich Schmidt.

J u s t i z = G e t a t.

A. Obergerichte.

1) Ober-Appellationsgericht zu Rostock,

errichtet durch die unterm 1. Juli 1818 promulgirte Ober-Appellations-Gerichts-Ordnung, eröffnet zu Parchim am 1. Oct. 1818, verlegt nach Rostock den 1. Oct. 1840.

Die Stellung und der Geschäftskreis desselben ist in der revidirten Ober-Appellations-Gerichts-Ordnung vom 20. Juli 1840 §. 1 näher bezeichnet.

Präsident: Aug. Friedr. Joh. Heinrich v. Bassewitz.

Vice-Präsident: Carl Heinrich Christoph Trosche.

Ober-Appellations-Räthe:

Dr. August Wilhelm Ludwig Weber.

Dr. Hermann Buchka.

Dr. Johann Friedrich Budde.

Dr. Julius Carl Albrecht Otto Friedrich Exleben.

Dr. Carl Adolph Schmidt.

D. = A. = Gerichts-Canzlei.

Secretair: Hofrath Carl Friedrich Wilhelm Scheel.

Registratoren: Protonotair Gustav Ludwig Martin Tiedemann, auch Fiscus-Berechner.

Ulrich Becker, ad interim.

Canzlisten: Hans Friedrich Theodor Richter.

Theodor Friedrich Christian Bernhard Rogge.

Bedell: Johann Hartwig Georg Gissler.

2) Justiz-Canzlei zu Neustrelitz.

(Sitzungen: Dienstags, Donnerstags und Sonnabends.)

Justiz-Canzlei-Director: Georg Alexander v. Malschitzki.

Justizräthe: Ernst von Blücher.

Ulrich Blanck.

* * *

Canzlei-Secretair: Theodor Scharenberg, auch Berechner
der Bruchkasse.

Canzlei-Registrator: Paul Horn.

„ Canzlist: Johann Friedrich Winckler.

„ Copiisten: Friedrich August Behrends.
Johann Friedrich Plettner.

„ Executor: Carl Julius August Jacobs.

„ Pedell: August Zander.

Gefangenhaußwärter: Christoph Kulow.

Hypotheken = Behörde,

nach der Hypotheken = Ordnung für die ritterschaftlichen Güter
im Herzogthum Mecklenburg = Strelitz vom 22. Novbr. 1819 und
nach der revidirten Hypotheken = Ordnung vom 18. Okt. 1848:

Die Großherzogliche Justiz = Canzlei zu Neustrelitz und
unter deren Aufsicht und Leitung die Hypotheken =
Cammer.

* * *

Beständiger Referent und Rath für das Departe-
ment des Hypothekenwesens, auch erster Hypo-
thekenbewahrer: Justizrath von Blücher.

Zweiter Hypothekenbewahrer: Registrator und
 Extendent: Canzlei-Secretair Th. Scharenberg.
 Buchhalter und Expedient: Canzlei-Registrator
 Paul Horn.
 Pedell: Canzlei-Pedell Zander.

Immatriculirte

Canzlei-Advocaten und Notarien.

(Die Namen der in Gemäßheit der Verordnungen vom 23. Juli 1821 und vom 29. September 1837 zur Uebernahme von Justitiariatsstellen auf ritterschaftlichen Gütern qualificirt befundenen Advocaten sind mit gesperrter Schrift gedruckt. Die Bezeichnung Not. vor den Namen der Nachstehenden bedeutet, daß solche bloß Notarien und keine Advocaten sind.)

N e u s t r e l i s .

- Stadtrichter, Geheimer Hofrath Rahne, N.
 Carl Friedrich Ebert, N.
 Steuer-Secretair Joh. Georg Ludwig Zwachtmann, N.
 Geheimer Secretair, Hofrath Bahlcke, N.
 Otto Alb. Wilh. Dunkelberg, Dr. jur., auch Auditeur, N.
 Bürgermeister, Rath Fischer, N.
 Hermann Wende, N.
 Hellmuth Wendland, N.
 Hermann Buttler, N.
 A. F. W. Rutenick, N.
 Ernst Ratorp, N., auch Steuer-Commissair.
 August Cohn, N.
 Emil Földner, N., auch Fiscal und Cammer-Procurator.
 Heinrich Gundlach, N.
 Max Bergfeld, N.
 Rudolph Spiegelberg, N.
 Friedrich Stegemann, N.
 Adolph Lorenz, N.
 Not. Justiz-Canzlei-Copist Behrends.
 — Hofmarschallamts-Secretair Heinrich Gundlach.
 — Justiz-Canzlei-Secretair Theodor Scharenberg.
 — Steuer-Einnehmer Eduard Bartold.
 — Stadtgerichts-Registrator Wilhelm Thede.
 — Justiz-Canzlei-Registrator Paul Horn.

Neubrandenburg.

- Heinrich Friedrich Dietrich Hahn, N.
 Rath Dr. Brückner, auch Bürgermeister.
 Hofrath Friedrich Nicolai, N.
 Franz Friedrich August Adolph Toll, N.
 Franz Victor Siemssen, N., auch Rath's- Secretair.
 Heinrich Frodien, N.
 Carl Rudolph Burchard, N., auch Steuer-Einnehmer.
 Carl Georg Wilh. Ahlers, N., auch Stadtsyndicus.
 August Fuldner, N.
 Ernst Christian Ahlers, auch Landsyndicus.
 Hans Heinr. Wilh. Wulffleff, N., auch Bürgermeister.
 Ludwig Roggenbau, N., auch Stadtrichter.
 Robert Präsfcke, N.
 Moritz Löper, N.
 Gustav Brückner, N.
 Not. Kreis-Secretair Johann Gottfried Meyncke.
 — Johann Friedrich Hahn, auch Senator.
 — Carl Friedrich Bluhm, auch Gerichts-Secretair.
 — Hermann Meyncke, auch Kreis-Secretair.
 — Friedrich Carl Ludwig Windberg.
 — Carl Schuhmacher.
 — F. L. Grefler.
 — Otto Friedrich Wilhelm Schröder.
 — Hermann Friedrich Georg Rosenhagen.
 — Heinrich Engel.
 — Wilhelm Hahn, auch Cämmerei-Secretair.

Friedland.

- Geheimer Hofrath und Bürgermeister Friedr. Wilhelm Schröder, N.
 Rath Carl Ludw. Friedr. Berlin, N., auch Bürgermeister.
 Heinr. Carl Wilhelm Uterhart, N., auch Syndicus.
 Joh. Friedr. Durchschlag, N., auch Stadt-Secretair.
 Bernhard Friedrich Mehrenst, N.
 Carl Wilhelm Nätebusch, N.
 Conrad Schröder, N.

Wald eg k.

- Bürgermeister Carl Wegener, N.
 Not. Stadtgerichts-Secretair Joh. Friedrich Brasch.

S t r e l i z .

Bürgermeister E. Nauwert, N.

Friedrich Senzken, N., Stadtrichter in Weseberg.

Carl Petermann, Dr. jur.

Zwan Seip.

Not. Carl Ludwig Wilh. Müller, auch Stadtsecretair.

— Carl Toebe, auch Stadt-Cämmerer.

F ü r s t e n b e r g .

Stadtgerichts-Secretair Joh. Carl Ernst Ehrich, N.

Bürgermeister, Rath Hermann Bahr, N.

Stadtrichter Carl Müller, N.

W e s e n b e r g .

Bürgermeister Anton Ernst Willert, N.

Not. Stadtgerichts-Secretair Julius Carl Wilh. Pfigner.

S t a r g a r d .

Justizbeamter, Rath Ferd. Christ. Andr. Desten, N.

Bürgermeister Ferdinand Joh. Carl Siemssen, N.

Hermann Bahlcke, N.

Wilhelm Saur, N.

Not. Amtsgerichts-Actuarius August Thiele.

M i r o w .

Not. Friedrich Boldt.

— Johann Philipp Heinrich Horn.

— Amtsverwalter Bartold.

— Amtsgerichts-Actuarius Puls.

F e l d b e r g .

Amtsgerichts-Actuarius Christ. Friedr. Gust. Desten, N.

Max Schweppe, N.

B. Niedergerichte.1) **S t a d t g e r i c h t e.****N e u s t r e l i g.**

Großherzogl. Stadtrichter: Geheimer Hofrath Johann
Friedrich Theodor Rahne.

Beisitzer c. v.: Bürgermeister, Rath Carl Aug. Ed. Fischer.
Assessoren und Mitarbeiter c. v.:

Kammerherr Heinrich Friedrich v. Jagow, des
Königl. Hannov. Guelphen-Ordens Ritter.
Ludwig Plettner.

Registrator: Friedrich Wilhelm Thebe, der auch das
Secretariat besorgt.

Hülfsactuar und Copiist: Ludwig Rießstahl.

Protocollist und Copiist: vac.

*

*

Gerichtsdienner: Christian Ludwig Theodor Rießstahl.

N e u b r a n d e n b u r g.

Großherzoglicher Stadtrichter: Ludwig Roggenbau.

Städtische Beisitzer: Rath u. Bürgerm. Dr. Brückner.
Bürgermeister Wulffleff.

Senator Ahlers, auch Syndicus.

Secretair: Carl Friedrich Bluhm.

Hülfs-Actuar: Ferdinand Walter, ad interim.

*

*

Gerichtsdienner: Bernhard Boldt.

Pförtner: Johann Dietrich Schmidt.

F r i e d l a n d.

Großherzoglicher Stadtrichter: Kammerherr Georg von
Derßen. (S. Cammer- u. Forst-Collegium.)

Städtische Beisitzer: Geheimer Hofrath u. Bürgermeister
Schröder.

Rath und Bürgermeister Berlin.

Syndicus und Senator Uterharr.

Secretair: Friedrich Lemcke.

*

*

*

Gerichtsdienner: Carl Wilcke.

Pförtner: Carl Wodrig.

W o l d e g k.

Das Stadtgericht wird von dem Bürgermeister Carl Wegener daselbst commissarisch verwaltet.

Beisitzer: Cämmerer Penzliehn.

Secretair: Johann Friedrich Brasch.

Gerichtsdienner: Joh. Friedr. Theod. Wilcke.

Pförtner: Christian Steinbring.

S t r e l i k.

Großherzogl. Stadtrichter: Rath Hugo Wohlfahrt.

Beisitzer: c. v. c., Bürgermeister Nauwerck.

Rathsherr Dücker.

Auditoren: Advocat Max Bergfeld.

Advocat Iwan Seip.

c. v., Georg von Wigendorff.

Secretair: Hermann Ludwig Theodor Seyberlich.

Gerichtsdienner: Lebowſky.

Pförtner: Christoph Kühl.

F ü r s t e n b e r g.

Großherzogl. Stadtrichter: Carl Müller.

Beisitzer c. v. c.: Bürgermeister Rath Bahr.

Secretair: Ernst Ehrich.

Interim. Forstgerichts-Actuar: Ludwig Wilh. Reyer.

Gerichtsdienner: Blanck.

Pförtner: Christian Schmidt.

W e s e n b e r g.

Großherzogl. Stadtrichter: Fr. Genzken in Strelitz.

Beisitzer: Rathmann Daniel Stoppel.

Secretair: Julius Carl Wilhelm Pfigner.

Gerichtsdienner: Ludwig Scheel.

S t a r g a r d.

Großherzogl. Stadtrichter: Rath Ferdinand Carl Andreas Dessen.

Beisitzer c. v. c.: Bürgermeister Siemssen.

Auditor: Advocat Wilhelm Saur.

Secretair: Amtsgerichts-Actuar Thiele.

Hülfsactuar: Emil Biese.

* * *

Gerichtsdienner: Johann Friedrich Carl Bandelow.

* * *

Sämmtliche Gerichte stehen dem Landesherrn zu, jedoch concurrirt an den Stadtgerichten zu Neubrandenburg und zu Friedland der dortige Magistrat zur Hälfte.

2) A m t s g e r i c h t e.

F e l d b e r g.

Amtsrichter: Gustav Otto Friedrich Runge.

Auditor: Advocat Max Schweppe.

Actuarius: Christian Friedrich Gustav Dessen.

Amtsforstgerichts-Actuarius: Forstpractikant Hermann Krämer, ad interim.

* * *

Gerichtsdienner, Pförtner und Polizeidiener: Fr. Remus.

M i r o w.

Amtsrichter: Assessor, Dr. jur. Bernhard Selmer, ad interim.

Actuarius: Johann Christian Puls.

Interim. Hülfs-Copist: L. Scheel.

* * *

Gerichtsdienner: vac.

Pförtner und Polizeidiener: Carl Lampe.

S t a r g a r d.

Justizbeamter: Rath Ferd. Christ. Andreas Desten.

Auditor: Advocat Wilhelm Saur.

Actuarius: Christian August Ludwig Thiele.

Hülfs-Actuar und Hülfs-Copiist: Emil Biese.

*

*

Gerichtsbdiener: Joh. Friedr. Carl Bandelow.

Pfortner u. Polizeidiener: Joach. Friedr. Wilh. Steinführer.

S t r e l i t z.

Amtsrichter: Rath Hugo Wohlfahrt.

Auditoren: Advocat Max Bergfeld.

Advocat Iwan Seip.

Carl Otto Ferdinand v. Michael.

c. v., Georg v. Wisendorff.

Interim. Actuarius: Carl Latendorf.

Interim. Hülfs-Copiist: Friedrich Lehnberg.

*

*

Gerichtsbdiener: Ludwig Beier.

Pfortner: Christoph Kühn.

*

*

Die Justiz auf dem Amtsgebiete zu Fürstenberg, auf dem dortigen Bauhose, auf dem Drögen und auf der Meierei Buchholz wird von dem Stadtrichter Müller in Fürstenberg verwaltet. Die Polizei auf den innerhalb des Reichbildes der Stadt Fürstenberg belegenen amtlichen Grundstücken wird gleichfalls von dem Stadtrichter in Fürstenberg, dagegen die Polizei auf dem Drögen und der Meierei Buchholz von dem Amte Strelitz verwaltet.

3) In den ritterschaftlichen und übrigen Landgütern.

A. Vereintes ritterschaftliches Criminalgericht zu Neubrandenburg.

(Nach der unterm 24. Oct. 1843 allerhöchst bestätigten Vereinbarung.)

Bevollmächtigter: Drost von Engel, auf Eichhorst.

Substitut. Bevollm.: F. A. D. v. Dewitz, auf Cöspin.

Ordentlicher Richter: Landsyndicus, Advocat Ahlers.
 Substit. Richter: Stadtrichter Roggenbau.

Stadtsyndicus, Advocat Ahlers.

Actuarius: Kreissecretair Meyncke.

*

*

*

Gerichtsdienener: Bauer.

B. Die Patrimonialgerichte.

Justitiarien.

Barsdorf: Rath Bahr in Fürstenberg.

Bassow: Rath Berlin in Friedland.

Beseritz: Derselbe.

Blankenhof: Landsyndicus Ahlers in Neubrandenburg.

Blumenow: Stadtrichter Müller in Fürstenberg.

Boltenhof: Derselbe.

Bresewitz: Syndicus Uterhart in Friedland.

Brohm: Rath Berlin in Friedland.

Brunn: Landsyndicus Ahlers in Neubrandenburg.

Buchhof: Derselbe.

Cammin: Rath Brückner in Neubrandenburg.

Canzow: Bürgermeister Wegener in Woldegk.

Cölpin: Rath Brückner in Neubrandenburg.

Cosa (mit Friedberg): Rath Berlin in Friedland.

Dahlen: Stadtsyndicus Ahlers in Neubrandenburg.

Dannenwalde (mit Kalitz und Pötzern): Rath Bahr
in Fürstenberg.

Dischley: Rath Brückner in Neubrandenburg.

Eichhorst (mit Rutheim): Rath Berlin in Friedland.

Friedrichshof: Derselbe.

Galenbeck: Derselbe.

Ganzkow: Landsyndicus Ahlers in Neubrandenburg.

Gehren: Rath Berlin in Friedland.

Genzkow: Derselbe.

Georginenau: Bürgermeister Wegener in Woldegk.

Gevezin: vac.

Glocksin: Rath Berlin in Friedland.

Godenswege: Landsyndicus Ahlers in Neubrandenburg.

Göhren: Bürgermeister Wegener in Woldegk.

- Gramzow: Stadtrichter Müller in Fürstenberg.
- Gr. Daberkow: Bürgermeister Wegener in Woldegk.
- Gr. Milzow (mit Kl. Milzow, Ulrichshof u. Hasenfrug): Rath Berlin in Friedland.
- Heinrichswalde: Derselbe.
- Helpte (mit Sophienhorst u. Derkenhof): Derselbe.
- Hohenmin: Stadtrichter Roggenbau in Neubrandenburg.
- Hohenstein: Rath Berlin in Friedland.
- Holzendorf: Derselbe.
- Hornshurrah (mit Blüchers = Vorwärts): Bürgermeister Wegener in Woldegk.
- Jatzke: Rath Berlin in Friedland.
- Jhlenfeld: Derselbe.
- Klockow: Derselbe.
- Kotelow: Derselbe.
- Krappmühle: Hofrath Nicolai in Neubrandenburg.
- Kreckow: Bürgermeister Wegener in Woldegk.
- Krumbeck: Landsyndicus Ahlers in Neubrandenburg.
- Leppin (mit Cronsberg): Rath Berlin in Friedland.
- Lichtenberg: Bürgermeister Wegener in Woldegk.
- Liepen: Rath Berlin in Friedland.
- Lübbistorff: Derselbe.
- Matzdorf: Derselbe.
- Mildenitz: Bürgermeister Wegener in Woldegk.
- Möllenbeck: Derselbe.
- Reddemin: Hofrath Nicolai in Neubrandenburg.
- Neuenkirchen: Landsyndicus Ahlers in Neubrandenburg.
- Neverin: Stadtsyndicus Ahlers in Neubrandenburg.
- Pleetz: Rath Brückner in Neubrandenburg.
- Podewall: Stadtrichter Roggenbau in Neubrandenburg.
- Quadenschönfeld: Bürgermeister Wegener in Woldegk.
- Ramelow: Dr. Petermann in Strelitz.
- Rathey (mit Charlottenhof und Buschfrug): Rath Berlin in Friedland.
- Riepke: Rath Brückner in Neubrandenburg.
- Roga: Derselbe.
- Roggenhagen: Derselbe.
- Rohrbeck's = Sandhagen: Rath Berlin in Friedland

- Rossow: Rath Brückner in Neubrandenburg.
 Sadelkow: Rath Berlin in Friedland.
 Sadelkower Pfarrgehöft: Stadtsyndicus Ahlers
 in Neubrandenburg.
 Salow: Rath Berlin in Friedland.
 Schönhausen: Derselbe.
 Staven: Stadtsyndicus Uterhart in Friedland.
 Stolpe: Bürgermeister Wegener in Woldegk.
 Tornow: Rath Bahr in Fürstenberg.
 Trollenhagen: Landsyndicus Ahlers in Neubran-
 denburg.
 Voigtsdorf: Rath Berlin in Friedland.
 Wendorf: Bürgermeister Wegener in Woldegk.
 Wittenborn: Rath Berlin in Friedland.
 Wittenhagen: Amtsrichter Runge in Feldberg.
 Brechen: Bürgermeister Wegener in Woldegk.

Geistlicher Stat.

Consistorium zu Neustrelitz.

(Sitzungen Mittwoch Vormittags.)

Consistorialräthe: Superintendent Herm. Dhl, Dr. theol.
 Stadtpfarrer Rudolph Werner.
 Justizrath Ulrich Blanck.

* * *

Secretair: Theodor Scharenberg.

Copiist: Friedrich Gebel.

Pedell: Johann Heinrich Friedrich König.

Superintendentur

zu Neustrelitz.

Superintendent: Consistorialrath Dr. Dhl.

Kirchenvisitations-Secretair: Amtsrichter, Rath Wohlfahrt in Strelitz.

* * *

Kirchen-Procurator: Amtsrichter, Rath Wohlfahrt in Strelitz.

Synoden,

Parochien und Kirchengemeinden,
 mit Angabe der Präpositen, Pfarrer, Organisten,
 Cantoren, Küster und Schulmeister.

Die mit größerer Schrift vorangedruckten Orte sind Kirchorte, wohin die daneben folgenden, mit ihnen eine Kirchengemeinde bildenden Ortschaften eingepfarrt sind. Die zu den verschiedenen Parochien gehörenden einzelnen Kirchengemeinden folgen unter einander.

In den unter den Synoden mit fortlaufender Nummer bezeichneten Orten wohnen die für die betreffenden Parochien bestellten Pastoren, wenn nicht ein Anderes bemerkt ist.

Die Kirchen und Pfarren in den mit gesperrter Schrift gedruckten Orten sind Landesherrlichen, die übrigen dagegen ritterschaftlichen oder städtischen Patronats.

Hinter jeder Kirchengemeinde ist die Seelenzahl derselben nach der Volkszählung von 1851 in Klammern () angegeben.

Den Namen der Kirch- und Schulörter sind die correspondirenden Bezeichnungen der gegenwärtig daselbst angestellten Organisten, Cantoren, Küster und Schulmeister vorgesetzt. Die nicht besonders bezeichneten Ortshafte sind rücksichtlich der Schule mit anderen combinirt.

D. bezeichnet Organist, C. Cantor, K. Küster und S. Schulmeister.

I. Neustrelitzer Synode.

Präpositus: die Präpositurgeschäfte besorgt der Consistorialrath Werner.

1) Neustrelitz. (A. u. B. 7323.)

A. Hofgemeinde (nach dem Herzogl. Reglement v. 25. März 1761).

Hofprediger zc.: s. Hofgeistlichkeit, S. 13.

B. a. Stadtgemeinde (nach dem Herzoglichen Reglement v. 25. März 1761) nebst der damit vereinigten Militairgemeinde, der Radelandschen Ziegelei und der Fasanerie.

b. Zierke, Prelant mit der Ziegelei, Zierker- und Prelanker-Kalkofen, Torwitz. (477.)

Stadtpfarrer: 1) Consistorialrath Rudolph Werner, introd. als Pastor zu Bredensfelde 15. October 1843, in Neustrelitz 30. April 1848.

2) Dr. phil. Johann Heinr. Aug. Genzken, introd. 26. Juli 1846.

- a. Musikdirector Karl Ernst Friedrich Weingärtner, D.
Hof- und Schloßcantor Messing, C.
Johann Carl Christian Kankelwitz, K.
- b. Daniel Schulz, K. u. S.

2) Strelitz.

A. Zu beiden Pfarren:

- a. Strelitz, Stadt, Amtsfreiheit u. b. Bauhof zc., die beiden Chausseehäuser, Marly, Bürgerziegelei, der grüne Baum, Christiansburg, Kalkhorst, Leuwitzer Krug. (3739.)

B. Zur ersten (früher zweiten) Pfarre:

- c. Fürstensee, Domjuch-Mühle, Drewin, Düsturfurth. (453.)
- d. Thurow mit dem Theerofen, Zinow, Serahnsche Berge, Zechow. (398.)

C. Zur zweiten (früher ersten) Pfarre:

- e. Uferin mit der Mühle u. Buchenhorst. (414.)

- f. Gr. Quassow mit der Erbpachtstelle, Boswinkel mit dem Schleusen-
hause, Gr. Trebbow,
g. Kl. Trebbow, Belower
Theerofen. (781.)

Pastoren: 1) Ernst August Friedrich Becker, 28.
September 1823.

2) Carl Friedr. Heinrich Siebner, 31.
October 1841.

- a. Adolph Linde, C. u. D.
Karl Christian Theodor Piper, K.
- b. Karl Ad. Friedr. Bartelt, S.
- c. Karl Strasen, K. u. S.
- d. Johann Cleve, K. u. S.
- e. Theodor Köwer, K. u. S.
- f. Joh. Andreas Ludw. Latendorf, S.
- g. Karl Staffelt, S.

3) a. Fürstenberg, Stadt, Bauhof, Drögen mit dem Chauffeehause, Menow. (2524.)

b. Buchholz, Alt Buchholz, Neuhof. (153.)

Pastor: Hermann Meyer, introd. 17ten December 1843.

a. Otto Beutell, D.

Joh. Karl Ludw. Strauch, C.

Adolph Schünemann, K.

b. Adolph Schulz, K. u. S.

4) a. Tornow, Ringsleben, Neu-Tornow, Neubau. (427.)

b. Barsdorf, Zahren, Qualzow, alte Mühle, Magazin. (248.)

c. Blumenow, Voltenhof, d. Gramzow. (405.)

e. Dannenwalde, Polzer Mühle, Pöžern, Kreuzfrug, Kalitz. (230.)

Pastor: Carl Gustav Bruno Müller, 28. März 1852.

- a. E. Fuhr, R. u. S.
- b. Theodor Manthe, S.
- c. Wilhelm Fischer, S.
- d. vac.
- e. Friedrich Manzel, S.

5) a. Wokuhl mit dem Theerofen, Brückentin, Neubrück, Gnewitz mit dem Theerofen, Gomthurei, Grammertin. (633.)

b. Dabelow mit der Mühle, Carolinenhof,
c. Godendorf mit dem Theerofen, der Schneidemühle und der Papiermühle, Chausseehaus Düsturfurth. (638.)

Pastor: Ernst Adolph Pätow, 13. Oktober 1850.

- a. Johann Friedrich Schmidt, R. u. S.
- b. Friedrich Hartwig Barteld, S.
- c. L. W. Schulz, S.

6) a. Grünow mit der Ziegelei, b. Bergfeld, c. Koldenhof, Mlendorf, Steinmühle. (990.)

d. Dolgen mit Köllershof, Koldenhofer Krug. (281.)

e. Goldenbaum mit der Mühle, Butschendorf, f. Herzwolde mit der Ziegelei, Willert's Mühle. (451.)

Pastor: Adolph Göze, 16. April 1837.

- a. Joh. Friedr. Gotsmann, R. u. S.
- b. Adolph Gotsmann, S.
- c. Carl Müller, S.

- d. August Warnke, S.
- e. Friedrich Richter, S.
- f. Wilhelm Kühne, S.

7) a. Brillwitz mit der Ziegelei, Zippelow mit der Mühle, Wendfeld, Ehrenhof,
b. Usadel mit der (Nonnen-) Mühle. (536.)

c. Hohenzieritz mit der Mühle, Christenhof, Sandmühle. (363.)

d. Weisdin mit dem Chausseeause, Blumenhagen, Wilhelminenhof, Carlshof, Glambeck. (261.)

Blumenholz mit der Ziegelei, Friedrichshof. (178.)

Pastor: Ad. Gottlob Kortüm, 28. März 1841.

- a. Friedrich Niemar, K. und S.
- b. Ferdinand Schmidt, S.
- c. Friedrich König, S.
- d. Andr. David Friedr. Schulz, K. u. S.

II. Neubrandenburger Synode.

Präpositus: Pastor Denzin zu Warlin.

1) Neubrandenburg. (A. u. B. 6857.)

A. a. Marienkirche, nebst dem Stadthof, der Heidemühle, hintersten Mühle, Papiermühle, dem Badehause, Chausseeause an der Trollenhagener Grenze und der Bierrademühle.

- Pastoren: 1) Pastor primar.: vac.
 2) Johann Friedrich Ahrendt, in Tornow
 25. April 1830, in Neubrandenburg
 18. April 1852.

B. b. Johanniskirche, nebst St. Georg, der Ho-
 pfenburg, Neukrug, c. Broda u. Mühle,
 Belvedere.

- Pastor: Franz Boll, 10. Januar 1836.
 Carl Heincr. Fr. Gerlach, D. } an beiden
 Joh. Theoph. Richter, C. } Kirchen.
 a. Ludw. Gurth, K.
 b. Carl Ewald, K.
 c. Friedrich Cump, S.

- 2) a. Warlin. (226.)
 b. Pragsdorf, c. Georgendorf. (475.)
 d. Sponholz mit der Mühle u. dem Chaus-
 seehause, e. Küßow, Bannen-
 brück. (300.)

Pastor: Präpositus Carl Denzin, 9. April 1816,
 Inhaber des eisernen Kreuzes 2. Kl.

- a. Carl Kruse, K. u. S.
 b. August Staffelt, S.
 c. Hermann Kanckelwitz, S.
 d. Carl Langmann, S.
 e. Joh. Dan. Gottfr. Hörning, S.

- 3) a. Rülow mit Andreashof. (332.)
 b. Glienke mit dem Krüge. (338.)
 c. Sadelkow mit der Meierei u. dem Pfarrge-
 höft. (195.)

Pastor: Friedr. Wilh. Theod. Sponholz, 1. Octbr. 1820.

- a. Wilhelm Gronauer, K. u. S.
- b. J. Wollenzin, S.
- c. Joh. Staffeld, S.

- 4) a. Neuentkirchen, Louisenhof. (343.)
 b. Ihlenfeld mit der Mühle. (242.)

Pastor: Ferd. Christoph Bohm, 15. Novbr. 1829.

- a. vac., K. u. S.
- b. Gotthard Friedr. Wilh. Kossow, S.

- 5) a. Neverin. (245.)
 b. Glocksin. (152.)

Pastor: vac.

- a. Karl Zwiig, K. u. S.
- b. Cord Ernst Hacker, S.

- 6) a. Neddemin, Hohenmin. (289.)
 b. Trollenhagen, Hellfeld, Buchhof. (281.)
 c. Podewall. (125.)

Pastor: Franz Joh. Heinrich Beyer, 17. Dec. 1854.

- a. Bohnstädt, K. u. S.
- b. Johann Gadow, S.
- c. vac., S.

- 7) a. Brunn, Neuhof. (314.)
 b. Ganzkow. (286.)

Pastor: Christian Radloff, 6. Jan. 1828.

- a. Karl Lau, S.
- b. Adam Gottfr. Brest, S.

- 8) a. Staven. (240.)
 b. Roggenhagen, Birckfeld. (338.)
 c. Rossow. (136.)

Pastor: Daniel Gottlieb Carls, 23. Octbr. 1831.

- a. Julius Brest, R. u. S.
 b. Schwink, S.
 c. August Brest, S.

- 9) a. Weitin mit dem Chaussee Hause, Krapp-
 mühle, b. Neuendorf. (735.)
 c. Zirzow mit der Mühle. (410.)

Pastor: Karl Präfke, 26. April 1840.

- a. Friedrich Sonnberg, S.
 b. Heinr. Reinke, S.
 c. David Wilhelm, R. u. S.

- 10) a. Wulkenzin, Brandmühle, b. Neu-
 Rhäse, Meiershof. (704.)
 c. Gevezin, Blankenhof. (242.)

Pastor: Ernst Meno Genzmer, 22. April 1838,
 auch als Prediger in Passentin im Schwe-
 rinschen introd. am 3. Advents-sonntage
 1838.

- a. Adolph Ludw. Friedr. Kley, R. u. S.
 b. Theodor Gätke, S.
 c. Johann Koloff, R. u. S.

III. Friedländer Synode.

Präpositus: Kirchenrath Buchka zu Schwanbeck.

- 1) Friedland c. p. (5056.)

A. a. Marienkirche, dazu die Walkmühle.

Pastoren: Heinrich Armin Riemann, Inhaber des
eisernen Kreuzes 2. Kl., 22. Fe-
bruar 1835.

Gustav Horn, 7. April 1839.

B. b. Nicolaikirche, dazu die Mecklenb. Kavel.

Pastor: Karl Boffart, 13. Juli 1856.

a. Joh. Ludw. Wilh. Gerlach, D.

Joh. Karl Heinrich Pfizner, C.

Joh. Peters, K.

b. Karl Eduard Göbler, D.

Friedr. Barkow, K.

2) a. Schwanbeck. b. Kamelow. (458.)

c. Salow mit Kloster und Ziegelei. (341.)

Pastor: Präpositus, Kirchenrath Johann Gabriel
Gottlob Buchka, 24. April 1808.

a. Ernst Karl Gottlieb Reinicke, K. u. S.

b. Wilhelm Scharf, S.

c. Johann Holm, S.

3) a. Dahlen, Birkhof. (273.)

b. Beseritz, Dischley. (389.)

Pastor: Karl Hevernick, 15. Febr. 1846.

a. Karl Friedr. Christ. Meinke, K. u. S.

b. Friedr. Schmidt, S.

4) a. Roga mit den 4 Erbpachtbauern, Pleetz mit
Lannenschäferei. (478.)

b. Bassow. (142.)

Pastor: Christian Ehregott Karl Leuschner, 31.
Mai 1818.

a. Johann Carl Dröge, K. u. S.

b. Schütt, S.

5) a. Eichhorst, Rutheim. (247.)

b. Piepen. (209.)

Pastor: Karl Heinrichs, 7. April 1850.

a. Dan. Wilh. Polle, K. u. S.

b. Karl Christ. Friedr. Hirschert, S.

6) a. Jagke mit der Meierei und den Erbpachtbauerhöfen. (264.)

b. Genzkow nebst dem Chauffeehause. (180.)

Pastor: Karl Heinr. Friedr. Spiegelberg, 7. Decbr. 1834.

a. Joachim Joh. Karl Leppin, K. u. S.

b. Wilhelm Friedr. Muffehl, S.

7) a. Schönbeck. (446.)

b. Lindow. (257.)

c. Brohm, Cosa, Friedberg, d. Heinrichswalde, Hohenstein, e. Friedrichshof. (647.)

Pastor: Aug. Alex. Ferdin. Milarch, Ritter des Kaiserl. Russischen St. Vladimir-Ordens 4. Kl., 6. Januar 1833.

a. Ludwig Heidrich, K. u. S.

b. Hermann Kooß, S.

c. Joh. Friedr. Ant. Müller, K. u. S.

d. Karl Christ. Hagemann, S.

e. Karl Christ. Hoppe, S.

- 8) a. Gehren mit der Meierei Georgenthal und den Erbpachtbauerhöfen. (228.)
 b. Galenbeck, Annenhof, Rohrkrug. (199.)
 (Neuensund in der Ufermark.)

Pastor: Hermann Berger, 8. Juli 1838.

- a. Joh. Peter Köncke, S.
 b. Joh. Friedrich Engeler, S.

- 9) a. Kotelow mit der neuen Mühle. (276.)
 b. Klockow mit den Bauerhöfen. (242.)
 c. Lübberstorf mit der Meierei, den Bauerhöfen und der alten Mühle. (332.)
 d. Wittenborn mit der Ziegelei Johannisberg. (214.)

Pastor: Hermann Ferdinand Uhden, 15. Aug. 1852.

- a. Joh. Joach. Friedr. Staffelt, emer. S.
 Staffelt jun., adj. S.
 b. Joh. Gottlieb Wilh. Bluhm, S.
 c. August Bassow, S.
 d. Otto Paris, S.

- 10) a. Schwichtenberg mit der Försterei Fleeth,
 b. Bresewitz mit der Brille und der Glashütte. (746.)
 c. Sandhagen. (330.)

Pastor: Friedr. Heinr. Gottl. Lawrenz, 29. October 1826.

- a. Hermann Schmidt, S.
 b. E. Köhn, S.
 c. Ludw. Risch, S.

IV. Stargarder Synode.

Präpositus: Pastor Rippe zu Stargard.

1) a. Stargard, Stadt, Burg, Amtshof, Bauhof, Kl. Hagen u. die Mühle.

(1933.)

b. Barginsdorf, Tannenkrug mit dem Chauffeehause. (272.)

c. Quastenberga. (192.)

d. Sabel. (125.)

Pastor: Präpositus Karl August Rippe, introd. zu Ködlin den 24. März 1833, zu Stargard den 30. April. 1854.

a. Friedr. Blanck, G. u. D.
Joh. Friedr. Ludw. Becker, K.

b. Wilhelm Gotsmann, K. u. S.

c. Joh. Daniel Friedr. Fetting, K. u. S.

d. Joh. Joachim Friedr. Miesner, S.

2) a. Ballwitz, b. Golldorf, Biesenbrück. (471.)

c. Gr. Nemerow, Ahrendshof, d. Kl. Nemerow, e. Krickow, Pulvermühle, Bornmühle, Stegemannshof, Bornshof, Nemerower Ziegelei, Nonnenhof. (679.)

f. Rowa. (203.)

Pastor: Friedrich Wilh. Weinrich, 3. Mai 1829.

a. Christian Knoll, K. u. S.

b. Friedrich Lütke, S.

c. Christian Pfizner, K. u. S.

d. Joh. Karl Friedr. Zapel, S.

e. Adolph Reinke, S.

f. Ludwig Knispel, S.

- 3) a. Wanzka mit dem Kalkofen, der Mühle u. Neuhof. (390.)
 b. Kollenhagen, Rodenkrug. (164.)
 c. Zachow, Wanzkaer Papiermühle. (193.)
 d. Blankensee mit den Erbpachtstellen Tiedts-
 hof u. Zapelshof. (257.)

Pastor: Gottlieb Wilh. Reithardt, 10. Febr. 1830.

- a. Ludw. Ad. Friedr. Henne, R. u. S.
 b. Karl Gottlob Gotsmann, S.
 c. Andr. Friedr. Krüger, R. u. S.
 d. Karl Siewert, S.

- 4) a. Rödlin mit Georgenhof, b. Gr. Schön-
 feld, Hoffelde, Friedrichsfelde, c.
 Carpin, Dianenhof. (681.)
 d. Cammin, Riepke, e. Godenswege. (404.)
 f. Möllenbeck. (150.)

Pastor: Ludwig Dörbandt, 23. April 1854.

- a. Elias Schulz, R. u. S.
 b. Johann Karl Christ. Horn, S.
 c. Ernst Doß, S.
 d. Hermann Jacobs, S.
 e. Friedr. Knispel, S.
 f. Freundt, S.

- 5) a. Warbende mit der Mühle und Flatow. (355.)
 b. Gramelow mit der Mühle u. dem Eulen-
 krug. (215.)
 c. Waskendorf. (178.)
 d. Quadenschönfeld mit der Meierei, e. Stolpe. (504.)

Pastor emer.: Christ. Conr. Benzmer, 25. Nov. 1798.

Pastor-Adjunct.: Friedrich Schreiber, 20. Mai 1855.

a. Karl Schnell, R. u. S.

b. Heinrich Schulz, R. u. S.

(.884) c. Penzlin, S.

d. Johann Chr. Friedr. Kock, S.

e. Ernst Joachim Christ. Hafer, S.

6) a. Bredenfelde mit der Mühle, Neuhaus,
b. Neugarten. (659.)

c. Cantniz. (336.)

d. Püttenhagen. (111.)

e. Krumbek mit Vorwerk. (442.)

f. Lichtenberg mit Ziegelei und Rothe Haus,
Wendorf. (288.)

Pastor: Joh. Andr. Wilh. Bergfeld, 7. Mai 1848.

a. Otto Pfizner, R. u. S.

b. Theodor Jacobs, S.

c. Heinrich Staffeld, R. u. S.

d. Müller, S.

e. Heinrich Meyer, R. u. S.

f. Christian Staffelt, R. u. S.

7) a. Teschendorf mit der Mühle. (305.)

b. Poiz, Balliner Unterförsterei. (256.)

Pastor: Friedr. Heinr. Jacobi, 20. Decbr. 1829.

a. Carl Müller, R. u. S.

b. Friedr. Sump, S.

8) a. Alt-Käbelich, b. Neu-Käbelich. (413.)

c. Petersdorf. (288.)

Pastor: vac.

- a. C. Schulz, R. u. S.
 b. Wilhelm Kühne, S.
 c. Christian Freundt, S.
- 9) a. Kublant, Funkenhof, Dorotheenhof. (433.)
 b. Neekka, Ragenhagen. (343.)
 c. G olm, Friedrichshof. (329.)

Pastor: Karl August Louis Georg Kannengeißer,
 16. Nov. 1845.

- a. Ludwig Rieck, R. u. S.
 b. Christian Erdmann Polle, S.
 c. Carl David Kley, S.
 Hermann Schröder, Hülfslehrer.

- 10) a. Demitz mit der alten Meierei u. Marien-
 hof mit der Ziegelei. (394.)
 b. Cölpin, Hochcamp. (400.)

Pastor: Karl Chr. Fr. Reuschel, 28. Juni 1829.

- a. Degener, R. u. S.
 b. Friedr. Dietrichs, S.

V. Woldegker Synode.

Präpositus: Kirchenrath Selmer zu Göhren.

- 1) a. Woldegk. (2641.)
 b. Pasenow, Tollenhof, Johannesberg, Mel-
 fenhof. (443.)
 c. Ganzow. (162.)

Pastoren: Wilh. Heinr. Kracht, 30. Juni 1833.

Ernst Bahr, 28. Sept. 1851.

- (928) a. Theodor Kieck, D.
 Ab. Carl Gottl. Alsmis, G.
 Joh. Friedr. Bruhn, K.
 b. Georg Freundt, K. u. S.
 c. Joh. Buse, S.

- 2) a. Göhren, Georginenau, b. Grauenhagen, Bogsang. (679.)
 c. Plath mit den Ausbauen Trautmannshof u. Silberberg. (345.)
 d. Peppin, Cronenberg. (358.)

Pastor: Präpositus, Kirchenrath Johann Heinrich Selmer, 5. Mai 1805.

Pastor-Adj.: Heinrich Selmer, 10. April 1853.

- a. Georg Volkmann, K. u. S.
 b. Carl Hirschert, K. u. S.
 c. Friedr. Kandler, K. u. S.
 d. Friedrich Schmidt, S.

- 3) a. Badresch, b. Kl. Daberkow, Kl. Milzow. (535.)
 c. Rattey, Charlottenhof, Adolphseck. (370.)
 d. Voigtsdorf. (222.)
 e. Schönhausen mit der Meierei Friedrichshöh und der Bauerncolonie Fuchsberg, f. Maßdorf. (531.)

Pastor: Karl Otto Albert Horn, 8. Jan. 1826.

- a. Johann Bülow, K. u. S.
 b. Wilhelm Hennings, S.
 c. Karl Friedrich Peters, S.
 d. Friedrich Kooß, S.
 e. Friedrich Koch, S.
 f. Wilhelm Kooß, S.

- 4) a. Helpt, Derzenhof, Sophienhorst. (329.)
 b. Kreckow, Schillsversteck. (247.)
 c. Holzendorf, Gr. Milzow, Ulrichshof, Hasen-
 frug. (487.)

Pastor: Bernhard Funk, 18. Jan. 1852.

- a. F. Meinke, K. u. S.
 b. Carl Löschburg, S.
 c. Wilhelm Lühr, K. u. S.

- 5) a. Gr. Daberkow. (265.)
 b. Mildeniß, Blüchersvornwärts und gothisches
 Haus, Scharnhorst, Carlslust,
 Hornshurrah. (427.)

Pastor: Gottfried Ewald Hasper, 18. Dec. 1836.

- a. Werner Friedr. Wilh. Voigt, K. u. S.
 Heinrich Voigt, Udjunctus.
 b. Joh. Chr. Friedr. Dieckmann, S.

- 6) a. Hinrichshagen mit der Siedelei u. För-
 sterei, Dltzschlott. (460.)
 b. Rehberg, Vorheide. (342.)
 c. Ballin, Rosenhagen. (381.)

Pastor: Phil. Wilh. Prozell, 28. Dec. 1834.

- a. Karl Friedr. Schnell, K. u. S.
 b. Johann Ernst Christ. Risch, S.
 c. Friedr. Wilh. Jul. Schröder, K. u. S.

- 7) a. Fürstenhagen. (327.)
 b. Brechen mit der Holzwärterei, Schönhof.
 (187.)

Pastor: Georg Friedr. Wilh. Gerhardt, 13. Decbr. 1840, Prediger zu Weggun in der Ufermark, seinem Wohnorte.

a. Conow, S.

b. Carl Warnecke, S.

8) a. Feldberg nebst Hütte, Oberförsterei Lüttenhagen, b. Weitendorf, c. Schlicht. (1151.)

d. Garwitz, e. Neuhof u. (513.)

f. Conow. (157.)

g. Wittenhagen, Tornowhof. (200.)

Pastor: Johann Schönbeck, introd. zu Gaarz 27. April 1851, zu Feldberg 25. Jan. 1857.

a. Otto Rutenick, S.

Wilh. Krüger, Gehülfe.

b. Carl Schwarz, S.

c. Ludw. Penzlin, S.

d. Friedrich Becker, R. u. S.

e. Franz Brest, S.

f. Johann Kooß, R. u. S.

g. Christoph Warnecke, S.

9) a. Triepkendorf, b. Låven u.; c. Hasselförde mit der Mühle u. Sandkrug, Dolgener Theerofen, Labe. (998.)

d. Mechow mit der Erbpachtstelle und der Holzwärtere, Krüselin mit der Mühle. (313.)

Pastor: Joh. Ludw. Leop. Thiele, introd. zu Tornow 13. Juni 1824, zu Triepkendorf 2. Mei 1830.

- a. Johann Ahrend, K. u. S.
- b. Maybauer, S.
- c. Ernst Friedr. Wilh. Dieckmann, S.
Hülfslehrer: Joh. Friedr. Th. Bröcker.
- d. Ferdinand Schröder, S.

VI. Wesenberg-Mirowsche Synode.

Präpositus: Pastor Giesebrecht zu Mirow.

- 1) a. Mirow c. p., b. Mirowdorf, c. Star-
sow mit der Ziegelei, Holm, d.
Fleeth mit der Mühle, e. Peetsch
mit der hohen Brücke und dem
Theerofen, f. Granzow, g. Leuf-
sow, h. Zirtow. (3408.)

Pastor: Präpositus Fr. Gustav Theod. Giesebrecht,
17. März 1816.

- a. Joh. Miekner, D. u. C.
Cord, K.
- b. Joh. Caspar Heinr. Granzow, S.
- c. Karl Mäcker, S.
- d. August Schulz, S.
- e. Karl Manzel, S.
- f. Joh. Friedrich Christ. Rohmann, S.
- g. Wilhelm Heise, S.
- h. Christian Friedr. Sumpf, S.

2) a. Wesenberg, Stadt, Amtsgebiet u. Mühle,
Below, Kl. Quassow, Zwen-
zower Theerofen. (1744.)

b. Drosedow, Neu Drosedow. (186.)

Pastor: Stephan Sigismund Georg Rahmmacher,
5. April 1812. (187.)

- (a. Joh. Christ. Eulenberg, D. u. E.
 Joh. Casp. Otto Pittius, K. u. S.
 b. Friedr. Rugler, K. u. S.

- 3) a. Strafen, Pelzkuhl, Schönhorn. (416.)
 b. Priepert mit dem Theerofen und der Ziegelei, Radensee, c. Steinförde mit der Mühle. (543.)
 d. Wustrow, e. Canow, f. Neu-Canow u. Dolbeck Theerofen, Grünplan 2c. (685.)

Pastor: Heintr. Gottfr. Wehstein, introd. zu Carwiß 21. Dec. 1834, zu Strafen 11. Jan. 1857.

- a. Johann Karl Friedr. Schulz, K. u. S.
 Hilfslehrer: Eduard Polle.
 b. Volkmann, S.
 c. Karl Kirschbaum, S.
 d. Friedr. Willh. Balschmiter, K. u. S.
 e. Adolph Knoll, S.
 f. Georg Brauer, S.

- 4) a. Alt- und Neu-Gaarg mit der (Gehrenschen) Mühle, Kohband, Kohow, b. Buschhof. (299.)
 c. Biegen. (152.)

Pastor: Wilhelm Albert Friedr. Voigt, 8. Febr. 1857.

- a. Julius Brest, K. u. S.
 b. Joh. Heinrich Friedrich Burmeister, S.
 c. Joh. Christ. Friedr. Kettelbeck, S.

- 5) a. Schillersdorf mit dem Theerofen, Zietliß, b. Sartwiß mit Hütte. (322.)

- c. Dualzow mit der Ziegelei. (202.)
- d. Roggentin, Neufeld. (229.)
- e. Blankenförde, Kafeldütt. (268.)
- f. Babke mit dem Kalkofen. (212.)

Pastor: Heinrich Behn, 12. Novbr. 1843.

- a. Karl Timm, emer. K. u. S.
Karl Timm, Adjunctus.
- b. Joh. Christ. Franck, interim. S.
- c. Heinrich Oldörp, S.
- d. Joh. Friedr. Fahrnow, emer. S.
August Fahrnow, adj. S.
- e. Georg Kreienbrinck, K. u. S.
- f. Joh. Friedr. Warncke, S.

6) a. Krageburg, Dalmstorf. (407.)

- b. Granzin mit Mühle, Henningsfelde,
- c. Krienke, Priesterbaek. (433.)

Pastor: Otto Stüber, introd. als Collaborator
25. Okt. 1840, als Pastor 13. Nov. 1842.

- a. Wilhelm Kühne, K. u. S.
- b. Georg Wilhelm, S.
- c. Friedrich Müller, S.

Candidaten des Predigtamts.

I. Candidaten, welche die zweite Prüfung bestanden und das Zeugniß der Anstellungsfähigkeit erhalten haben.

Joachim Christian Wilhelm Giehrke, Rector in Stargard.
 Carl Friedr. Christ. Keil, Subrector in Neubrandenburg.
 Eberhard Becker, Rector an der Mädchenschule in Neustrelitz.

Hermann Rahmmacher, Rector in Wesenberg.

Georg Fischer, Lehrer an der Stadtschule in Schönberg.

Emil Fischer, Rector in Fürstenberg.

Carl Becker, Seminarvorsteher in Mirow.

August Voigt, Rector in Woldegk.

Ernst Milarch, Gymnasiallehrer in Neustrelitz.

August Funk, Rector in Mirow.

Carl Klöckner, auf der Hebestelle bei Neubrandenburg.

Friedrich Sponholz, Conrector in Strelitz.

Franz Runge, Lehrer an der Mädchenschule in Neustrelitz.

Hans Schinn, Rector in Strelitz.

Hermann Kortüm, in Prillwitz.

Gustav Lenz, außer Landes.

Heinrich Krüger, außer Landes.

II. Candidaten, welche die erste Prüfung bestanden, und Erlaubniß zum Predigen erlangt haben.

Leo Milarch, Lehrer am Gymnasium in Neustrelitz.

E. H. Fr. Collin, Lehrer an der Realschule in Neustrelitz.

Abolph Carl Gottlieb Asmis, Cantor in Woldegk.

Otto Beutell, Lehrer an der Stadtschule in Fürstenberg.
 Carl Langbein, Conrector an der Stadtschule in Schönberg.
 Carl Friedrich Wilhelm Ruskwurm, außer Landes.
 Carl Ziehe, außer Landes.
 Ernst Genzmer, in Sabel.
 Gustav Langbein, in Friedland.
 Ludwig Kooz, in Maßdorf.
 Wilhelm Krüger, außer Landes.

Verwaltung des Kirchenvermögens,

unter Oberaufsicht des Großherzoglichen
 Consistorii zu Neustrelitz.

Revisoren der sämtlichen Kirchen-Rechnungen und der
 Berechnungen des Vermögens der übrigen frommen
 Stiftungen unter Landesherrlichem Patronate:

Consistorial-Secretair Theodor Scharenberg und Advocat
 Emil Fuldner.

Gesamt-Aerar

der Großherzogl. Patronatkirchen.

Berechner und Verwalter nach der Landesherrlich be-
 stätigten verbesserten Grund-Einrichtung vom 7ten
 März 1832: Advocat Emil Fuldner.

Die Activa des Gesamt-Aerars betragen Johannis 1858	148,004 Thl. 13 fl. Cour.
Das Guthaben der einzelnen pia cor- pora, von denen Capitalien beim aerario communi untergebracht sind, so wie die Schuld des Ge- samtärars bestand Johannis 1858 in	142,725 Thl. 5 fl. Cour.
so daß der Fond der Casse Johan- nis 1858 sich belief auf	5,279 Thl. 8 fl. Cour.

Kirchen-Deconomien

und Provisoren der Stadtkirchen.

N e u s t r e l i s z.

Schloßkirche: Superintendent Dr. Dhl.

Stadtkirche: Consistorialrath Werner.

Bürgermeister Rath Fischer.

N e u b r a n d e n b u r g.

Marienkirche: Stadtrichter Roggenbau.

Einer der beiden Pastoren, jährlich abwechselnd.

Johanniskirche: Senator und Cämmerer Hahn.

F r i e d l a n d.

Director u. 1. Deconomus: Kammerherr u. Stadtrichter v. Derßen. (S. Cammer- u. Forst-Collegium.)

2. Deconomus: Geheimer Hofrath und Bürgermeister Schröder.

3. Deconomus: Stadtgerichts-Secretair Fr. Lemcke.

Beisitzer: Einer der Prediger, alljährlich abwechselnd.

Registrator und Gerichtsactuar: Stadtgerichts-Secretair Fr. Lemcke.

Kirchenvorsteher: Köser.

W o l d e g k.

Bürgermeister Wegener.

Einer der beiden Prediger, jährlich abwechselnd.

S t r e l i s z.

Pastor Becker.

F ü r s t e n b e r g.

Pastor Meyer.

B e s e n b e r g.

Pastor Rahmmacher.

S t a r g a r d.

Kirchen-Deconomus zu Stargard, desgleichen zu Bargensdorf und Quastenberg, so wie auch Provisor des Armenhauses zu Stargard: Präpositus Carl August Rippe daselbst.

Bei den Landpfarren sind die Pastoren jeden Ortes die Berechner, mit Ausnahme der Kirche zu Fürstenhagen, deren Aerar das Großherzogl. Amt Feldberg verwaltet.

Die Administration des geistlichen Guts Sabel bei Stargard hat das Consistorium, und die Unteradministration das Großherzogl. Amt Stargard.

Ober-Schulcollegium:

Das Großherzogliche Consistorium zu Neustrelitz, nach dem Landesherrl. Rescripte vom 20. Mai 1809.

S t a d t - S c h u l e n.

Neustrelitz. Ephorat über sämtliche Residenz-Schul-Anstalten: das Großherzogl. Consistorium daselbst, nach dem Regier.-Publicandum vom 1. März 1838.

1. Gymnasium Carolinum.

L e h r e r.

Director: Schulrath Hermann Rättig, Dr. phil. auch Director der öffentlichen Knaben-Elementarschule.

Zweiter Lehrer: Professor Theodor Ladewig, Dr. phil.

Dritter Lehrer: Professor Carl Gust. Michaelis, Dr. phil.

Vierter Lehrer: Moriz Földner, auch Turnlehrer.

Fünfter Lehrer: Leo Milarch.

Sechster Lehrer: Gesaire Villatte.

Siebenter Lehrer: Ernst Milarch.

Zeichnenlehrer: Realschullehrer Johann Langmann.

2. Realschule.

Lehrer: Rector Eduard Elias Müller, Dr. phil.

Johann Langmann.

Ernst Heinrich Friedrich Collin.

Jacob Friedrich Rohloff, Dr. phil.

Gesangunterricht ertheilt Gustav Luther.

3. Oeffentliche Elementarschule für Knaben.

Lehrer: Hof- und Schloß-Cantor Messing.

Johann Ludwig Friedrich Knebuß.

Ludwig Bluhme.

Küster Johann Carl Christian Kankelwitz.

Zeichnenlehrer: Realschullehrer Johann Langmann.

4. Höhere Mädchenschule.

Lehrer: Rector Eberhard Becker.

Franz Runge.

Daniel Zander.

Lehrerinnen: Clara Ternite.

Wittwe Ruscheweyh.

Den französischen Unterricht ertheilt der Gymnasiallehrer

Cesaire Billatte.

5. Oeffentliche Elementarschule für Mädchen.

Lehrer: Hermann Holm.

Lehrerin: Auguste Seyberlich.

Berechner der Schulkasse: Consistorial-Pedell König.

Schuldiener und Einheizer in den Schulhäusern: Carl Eichler.

*

*

*

Zur Beaufsichtigung der concessionirten Nebenschulen, zur Prüfung der für diese Schulen zu concessionirenden Lehrer und Lehrerinnen, so wie zur Geltendmachung des Schulzwangs ist, — mit Aufhebung der unterm 30. Aug. 1834 constituirten Prüfungsbehörde — ein Schulvorstand angeordnet worden, bestehend aus einem rechtsgelehrten Mitgliede des Magistrats, einem Prediger, dem Director des Gymnasii, dem Rector der Realschule, dem Rector der höhern Mädchenschule und einem der öffentlichen Elementar-Lehrer.

6. Taubstummen-Institut,
unter Direction des Regierungsraths
v. Kardorff.

Taubstummenlehrer und Hausvater: Joh. Heinr. Theod.
Wesemann.

7. Die Sonntagschule für Handwerks-
Lehrlinge,

deren Errichtung durch das Regiminal-Rescript vom
4. Oktober 1827 genehmigt ist, steht unter der Leitung
des Bauraths Buttel.

8. Louisen-Stiftung.

Die von Ihrer Königl. Hoheit der Frau Groß-
herzogin unter obiger Benennung gegründete Klein-
kinder-Bewahranstalt steht unter dem Schutze
Allerhöchst-Derselben.

Neubrandenburg. Patron, der Magistrat.

Die besondere Aufsicht über sämtliche Lehr-Anstalten steht
unter einer im Jahre 1810 Landesherrlich bestätigten Schul-
Commission.

S y m n a s i u m

und die mit demselben verbundene, jetzt aus 3 Klassen
bestehende Real- u. Bürgerschule, oder die große,
in 10 Klassen bestehende Schule.

Ordentliche Lehrer.

Director: Schulrath Joh. Wilh. Frieße, Dr. phil.

Conrector: Professor Carl Franz Gottfried Arndt.

Prorector: Professor Ferdinand August Franz Waldästel.

Subrector: Carl Friedrich Christian Reil.

Oberlehrer: Gustav Adolph Kurze, Dr. phil.

Collaborator: Joachim Töppel, Dr. phil.

Friedrich Wilhelm Heinrich Paul.

Lehrer der französischen und englischen Sprache:

Dr. phil. Christian Martin Maass.

Collaborator: Pastor Franz Boll.

Cantor: Theophilus Richter.
 Lehrer: Ferdinand Jacoby.
 Küster Ludwig Curth.

Unterricht im Reiten ertheilt an diejenigen Schüler, welche vom Director die Erlaubniß dazu nachsuchen, für die Hälfte des sonst üblichen Honorars der Stallmeister Marie auf der zu dem Zwecke eröffneten Großherzoglichen Reitbahn.

M ä d c h e n s c h u l e.

Erster Lehrer: Oberlehrer Carl Heinrich Müller.
 Zweiter Lehrer: H. Dulitz.
 Dritter Lehrer: Wilhelm Janell.
 Lehrerinnen: verehel. Block, Aline geb. Desaulles.
 Marie Charlotte Hencke.
 Henriette Auguste Johanne Wulffleff.
 Den Gesang-Unterricht ertheilt der Cantor Richter.

A r m e n s c h u l e.

Für die Knaben: der Küster Carl Ewald.
 Für die Mädchen: der Lehrer Johann Viezens.
 Lehrerin in Handarbeiten: Auguste Viezens.

* * *

Die Kleinkinder-Bewahranstalt steht unter Direction des Pastors Boll, Kaufmanns Hagemann und Schneideraltermanns Fischer.

Friedland. Patron, der Magistrat.

Scholarchen, einer der Bürgermeister und einer der dortigen Prediger.

G y m n a s i u m.

Lehrer.

Director: Robert Unger, Dr. phil.
 Conrector u. zweiter Lehrer: Leopold Krahnert, Dr. phil.
 Prorector u. dritter Lehrer: A. Dühr.
 Subrector u. vierter Lehrer: Adolph Funck.

Fünfter Lehrer: Gustav Flemming.

Sechster Lehrer: Cantor Johann Carl Heinr. Pfizner.

*

*

*

Schuldiener: J. Kosack.

B ü r g e r s c h u l e.

Lehrer: Gottlieb Hegenbarth, Cand. theol.

Carl Eduard Göbler.

Johann Peters.

Heinrich Radloff.

Lehrerinnen: Henriette Hackbusch.

Verehelichte Bennemann.

Armenschule und Kleinkinder-Bewahranstalt.

Lehrer: Friedrich Wilhelm Voltemann.

Heinrich Rogge.

Lehrerin: Bertha Sophie Schellenberg.

Gehülfin: verehel. Voltemann.

Woldegk. Patron, der Magistrat.

Nach der Landesherrlich bestätigten Schulordnung vom 7. März 1836 ist die besondere Aufsicht über die Schule einer eigenen Behörde, unter der Benennung: Schulvorstand, übertragen.

Rector: August Voigt.

Cantor: Adolph Carl Gottlieb Usmis.

Dritter Lehrer: Küster Johann Friedrich Bruhn.

Lehrer an der Mädchenschule: Carl Wilh. Gottl. Jacoby.

Organist und Lehrer: Theodor Nieck.

Die Kleinkinder-Bewahranstalt

steht unter Protection Ihrer Königl. Hoheit der Frau Großherzogin und unter Direction der dortigen Pastoren, des Dr. Dieze, Ackerbürgers Behnke, Tischleraltermanns Müller und Zimmermeisters Schmidt.

Strelitz. Patron, der Magistrat.

Nach der unterm 28. Mai 1858 Landesherrlich bestätigten Schulordnung ist die besondere Aufsicht über die Schule einer eigenen Behörde, unter der Benennung: Schulvorstand, übertragen.

Oeffentliche Stadtschule.

Rector: Hans Schinn.
 Conrector: Friedrich Sponholz.
 Dritter Lehrer: Cantor und Organist Adolf Linde.
 Vierter Lehrer: August Porzehl.
 Fünfter Lehrer: August Jahneke.
 Sechster Lehrer: Carl Rommel.
 Siebenter Lehrer: F. Krüger.
 Lehrerin: Friederike Rathmann.
 Hülflehrerin: Friederike Milzow.

Armenschule.

Lehrer: Carl Rommel.
 Hülflehrer: Scharf.
 Berechner der Schulkasse: Cantor Linde, ad interim.

Marienstiftung.

Bei der unter der Protection Ihrer Königl. Hoheit der Frau Großherzogin unter obiger Benennung bestehenden Kleinkinder-Bewahranstalt fungiren:
 Verehel. Scheel, als Aufseherin.
 Unverehel. Rießstahl, als interim. Lehrerin in Handarbeiten.

Fürstenberg.

Der durch das allerhöchste Rescript vom 21. August 1846 errichtete Schulvorstand besteht aus dem jedesmaligen Prediger, dem Bürgermeister und dem Rector.

Rector: Emil Fischer.
 Lehrer und Organist: Otto Beutell.
 Cantor und Mädchenlehrer: Joh. Carl Ludwig Strauch.
 Vierter Lehrer: Küster Adolph Schünemann.
 Fünfter Lehrer: Friedrich Barteld.

Für Mädchen bestehen zwei Nebenschulen, die eine unter der Lehrerin Therese Halleur (mit dem Religionsunterricht von dem Pastor Meyer), die andere unter der Lehrerin Salpius.

Den Unterricht in Handarbeiten an der Stadtschule giebt die Ehefrau des Klempnermeisters Jacobs.

Die Kleinkinderschule steht unter Protection Ihrer Königl. Hoheit der Frau Großherzogin.

An derselben fungiren die Tuchscheerer-Wittwe Weiner als Wärterin, Friedrich Barteld als Lehrer.

Wesenberg.

Nach der unterm 18. Nov. 1848 Landesherzlich bestätigten Schulordnung ist die Aufsicht über die Schule einer besondern Behörde, unter der Benennung: Schulvorstand, übertragen.

Rector: Hermann Johann Friedrich Rahmmacher.

Zweiter Lehrer: Organist u. Cantor Joh. Ehr. Eulenberg.

Dritter Lehrer: Küster Johann Caspar Otto Pittius.

Vierter Lehrer: August Erdmann.

Lehrerin in Handarbeiten: verehel. Müller, geb. Jacobi.

Die Gewerbe- und Sonntagschule, deren Errichtung durch das Regiminal-Rescr. vom 23. März 1838 genehmigt ist, steht unter Aufsicht des Magistrats.

Lehrer: August Erdmann.

Die Kleinkinder-Bewahranstalt steht unter Protection Ihrer Königl. Hoheit der Frau Großherzogin und unter Direction eines Vorstandes.

Lehrerin: verehel. Henseler.

Stargard.

Rector: Joachim Christian Wilhelm Giehrke.

Zweiter Lehrer: Cantor und Organist Friedr. Blandk.

Dritter Lehrer: Küster Johann Friedr. Ludwig Becker.

Vierter Lehrer: Carl Friedrich Stolte.

Lehrerin in Handarbeiten: verwittw. Mertz, geb. Nehrenst.

Die Kleinkinder-Bewahranstalt
steht unter Direction des Präpositus Rippe und eines
Frauenvereins.

Mirow.

Schul-Commission nach dem Großherzogl. Regle-
ment vom 26. Juli 1826: der erste Beamte, der Prä-
diger und der Seminar-Vorsteher daselbst.

Rector: August Funck.

Cantor und Organist: Johann Niekner.

Lehrer: Carl Spieckermann.

Hülfslehrer: Friedrich Holm, ad interim.

Nota. Die Verbindung des Seminars zu Mirow mit
der Ortschule ist durch das Großherzogl. Regle-
ment vom 26. Juli 1826 in der Art festgesetzt,
daß theils die Lehrer am Seminar und die älte-
sten Seminaristen auch in der Ortschule Unter-
richt ertheilen, theils daß Seminaristen mit Kin-
dern dieser Schule in derselben gemeinschaftlich
unterrichtet werden.

Landschullehrer-Seminar zu Mirow,
eröffnet Ostern 1820, nachdem das bis dahin mit der Schul-
anstalt zu Neustrelitz verbunden gewesene Landschullehrer-
Seminarium aufgehoben worden.

Lehrer und Vorsteher der Anstalt: Carl Becker.

Lehrer: Johannes Gottfried Neubert.

Musiklehrer: Johann Niekner.

Hausverwalter: Carl Adolph Friedrich Müller.

Hausmutter: verehel. Müller, geb. Mühlport.

Nota. Die ärztlichen Berrichtungen bei der Anstalt sind
dem Districts-Physikus Dr. Rudolphi daselbst
übertragen.

Die Kleinkinder-Bewahranstalt
steht unter der Aufsicht der Ehefrau des Amtsverwalters
Bartold und der verwittw. Amtmann Mühlport.

C a m m e r.

Cammer- und Forst-Collegium zu Neustrelitz,

nach dem Großherzogl. Rescr. und der Bekanntmachung aus
Großherzogl. Landes-Regierung vom 29. Januar 1829 auch
oberste Administrations-Behörde für das gesammte Forstwe-
sen in den Domainen.

(Sitzungen: Dienstags und Sonnabends.)

* * *

Cammerdirector: Friedrich Carl von Grävenitz, auch
Oberlandforstmeister, Ritter des Königl. Preuß.
St. Johanniter-Ordens und Inhaber des eiser-
nen Kreuzes 2. Klasse.

Cammerath: Friedrich v. Boff, auch Oberjägermeister,
des Großherzogl. Oldenburgischen Hausordens
und des Herzogl. Sachsen-Ernestinischen Haus-
ordens Großkreuz, des Königl. Hannov. Guel-
phen-Ordens Commandeur 1. Kl., so wie des
Königl. Dänischen Danebrog- und des Königl.
Preuß. St. Johanniter-Ordens Ritter.

Cammerath design.: Kammerherr, Stadtrichter Georg
v. Derzen, in Friedland.

Cammer-Assessor c. v.: Kammerjunker Carl Friedrich
Wilhelm von Engel.

Cammer-Assessor c. v. c. in Cammer-rc. und c. v. d.
in Forstsachen: Jagdjunker August v. Plessen.

Zur Disposition:

Geheimer Cammerath Friedrich Wilh. Voccius, Ritter
des Königl. Preuß. rothen Adler-Ordens 3. Kl.

* * *

Cammer-Procuratoren bei der Justiz-Canzlei.

Geheimer Hofrath Rahne in Neustrelitz.

Advocat E. Fülbner in Neustrelitz.

Cammer-Canzlei.

- Cammersecretair: Adolph Friedr. Adermann.
 Steuersecretair: Johann Georg Ludwig Zwachtmann.
 Postsecretair: Postinspector Carl Roewer.
 Cammer-Registratoren: Joh. Heinr. Christian Rackow.
 August Christoph Fr. Lorenz.
 Carl Adolph Heinrich Scheel.
 Cammer-Copisten: Julius Pittius.
 August Voecker.
 Cammer-Pedellen: Johann Adolph Ludwig Breuz.
 Caspar Mart. Ludw. Stegemann.

Cammer-Revision.

- Revisoren: Steuersecretair Zwachtmann.
 Cammer-Registrator Rackow.
 — — Lorenz.
 — — Scheel.
 Steuer-Commissair Ernst Natorp.
 Forstrevisor Friedrich Scharenberg.

Bau-Departement,

als Abtheilung für das Bauwesen, mit
 Einschluß der Chausseen.

- Cammerdirector von Grävenitz.
 Cammerrath von Bosh.
 Baurath Buttell.
 Cammer-Affessor von Engel.

Baubediente.

- Landbaumeister: Ulrich Dunkelberg.
 Bau-Conducteur: Carl Rahne.
 Bauschreiber: Wilhelm Beuthe.
 Ernst Pustir.

* *

- Forst-Ingenieur: vac.
 Hülfz-Cammer-Ingenieur: Georg Schuster.

* *

- Auffeher im Collegien-Gebäude:
 Johann Christoph Werner, auch Portier.
 Christoph Kulow.

D o r f = A u f s e h e r.

- Im Amte Strelitz: Reinhold Heise zu Gr.: Duassow.
 — — Mirow: Carl Hagendorf zu Leussow.
 — — Stargard: J. E. Ludw. Heise in Sponholz.
 Wilh. Heise in Ballin.
 — — Feldberg: Ortman zu Dianenhof.
 Alleenwärter: Christ. Friedrich Bleist in Neustrelitz.
 Schleusen-Aufseher: Mühlenmstr. Haase in Wesenberg.
 Joh. Joachim Lau zu Bockwinkel.

Kornböden und Magazine.

N e u s t r e l i t z.

Berechner: Bauschreiber Ernst Pustir.

F e l d b e r g.

Berechner: Drost, Kammerjunker v. Derzen.

M i r o w.

Berechner: Drost Schroeder.

S t a r g a r d.

Berechner: Kammerherr, Drost v. Fabrice.

D o m a i n e n = A m t e r.

F e l d b e r g.

Drost: Kammerjunker Wilhelm v. Derzen.

Amts-Auditor: Adv. Max Schweppe.

Amts-Actuarium: Amtsverwalter Albert Seyberlich.

Amtschreiber: Johann Thiele.

*

*

*

Amtsreiter: Friedrich Bertholz.

M i r o w.

Drost: Franz Schröder.

Amts-Actuarius: Amtsverwalter Carl Fr. Christ. Bartold.
 Amts-Hülfsactuarius: Max Mercker.

* * *
 Amtsbreiter: Carl Willert.
 Amtspolizeidiener: Carl König.
 Andreas Carl Heinr. Krüger.

S t a r g a r d.

Drost: August v. Fabrice, auch Kammerherr.
 Registrator: Amtsverwalter August Biese.
 Amtsschreiber: Friedrich Müller.

* * *
 Amtsbreiter: Christian Wegener.
 Carl Strafen.

Burg- und Amtsnachtwächter: Friedrich Westphal.
 Amtspolizeidiener: Joach. Friedr. Wilh. Steinführer.

S t r e l i t z.

Drost: Wilhelm v. Scheve, auch Kammerherr.
 Auditor: Carl Otto Ferd. v. Michael.
 Amtsactuarius: Amtsverwalter Ad. Moritz Stavenhagen.
 Hülfs-Actuar: Heinrich Seyberlich.

* * *
 Amtsbreiter: Johann Meyer.

Die Cameral-Amtsgeschäfte auf dem Drögen sind dem Amte Strelitz übertragen, wogegen die Cameral-Amtsgeschäfte und die Polizei auf dem Amtsgebiete und dem Bauhose bei Fürstenberg von dem Stadtrichter Carl Müller daselbst verwaltet werden.

Amtscopiist: Johann Carl Ernst Ehrich.

Forst-Departement.

Der Cammer = Director und Oberlandforstmeister v. Grävenitz zu Neustrelitz ist in Gemäßheit des Großherzogl. Rescripts vom 29. Januar 1829 bestimmt und delegirt, nicht nur für die Ausführung der vom Cammer- und Forst-Collegio beschlossenen Maaßregeln im Forstwesen zu sorgen, sondern auch zugleich Namens des Collegii die unmittelbare Inspection der gesammten und einzelnen Forsten zu führen.

Zur practischen Ausbildung sind angestellt (ohne Anciennität): die Forstpractikanten Hermann Krämer, Victor Wenzel und Rudolph Hahn.

1. R o w a e r F o r s t.

Dazu gehören:

- a) das Rowaer Revier.
- b) das Rülower Revier.
- c) das Wanzkaer Revier.
- d) die Hölzung des Gutes Dewitz.
- e) das Neuendorfer Revier.

Oberförster Leopold Siemssen zu Rowa.

Unterförster:

- Dräger zu Meiershof bei Neu-Rhäse.
- Leopold Carl Fr. Utech zu Neuendorf.
- Carl Niezner auf dem Tannenkrüge.
- Wilhelm Heinrich Carl Ernst Brandt zu Bannensbrück bei Pragsdorf.
- Carl Ludwig Friedrich Schaffer zu Neu-Käbelich.
- Krüger zu Zachow.
- Voigt zu Dewitz.

Holzwärter:

- Rademacher Buse zu Georgendorf.

2. L ü t t e n h ä g e r F o r s t.

Dazu gehören:

- a) das Grünower Revier.
- b) das Lüttenhäger Revier.
- c) das Schlichter Revier.
- d) das Carwitzer Revier.
- e) das Gnewitzer Revier.

Oberförster: Theodor Schröder zu Lüttenhagen.

Unterförster:

- August Friedrich Theodor Reißmann zu Gnewitz.
- Joh. Friedrich Lenzkow zu Grünow.
- Georg Nassow auf der Feldberger Hütte.
- Carl August Friedrich Nassow zu Nechow.
- Friedrich Behrends bei Laven.

Holzwärter:

- Ed. Georg Friedrich Behrends zu Carwitz.

3. H i n r i c h s h ä g e r F o r s t.

Dazu gehören:

- a) das Hinrichshäger Revier.
- b) das Neugartensche Revier.
- c) das Badrescher Revier.

Oberförster: Julius Müller zu Hinrichshagen.

Unterförster:

- Theodor Schäffer zu Vallin.
- Sonnberg zu Neugarten.
- Gustav Knebusch zu Schönbeck.

4. B l u m e n h ä g e r F o r s t.

Dazu gehören:

- a) das Blumenhäger Revier.
- b) das Zechower Revier.

Oberförster: Albert Kannengießler zu Glambeck.

Unterförster:

- Johann Friedrich Glasow zu Wilhelminenhof.
- Johann Carl Joachim Schulz zu Zechow.

5. Altstrelitzer Forst.

Dazu gehören:

- a) die Altstrelitzer Reviere.
- b) das Rödliner Revier.
- c) das Dabelower Revier.

(Wegen des Wildparkes, s. Jagd-Departement, pag. 96.)

Oberförster: Georg Fr. Aug. Kämpffer in Strelitz.

Unterförster:

- Johann Bährens zu Drewin.
 Ludwig Brandt in der Kalkhorst.
 Joh. David Friedrich Dessau zu Dianenhof.
 Adolph Carl Friedrich Drewes zu Herzwolde.
 Theodor Joachymi in den Serrahnschen Bergen.
 Carl Scheibel zu Fürstensee.
 Ernst Schulz zu Godendorf.
 Carl Schulz zu Dabelow.

Holzwärter:

Johann Zapel bei Blankensee.

6. Steinförder Forst.

Dazu gehören:

- a) das Steinförder Revier.
- b) das Fürstenberger Revier.
- c) das Canower und Wustrower Revier.

Oberförster: Carl Lorenz zu Steinförde.

Unterförster:

- Puchtert zu Strasen.
 Albert Heinrich Joachymi auf dem Priepertschen
 Eheerosen.
 Adolph Friedrich Christian Bester zu Canow.
 Ludwig Hilgert auf dem Drögen.
 Voigt zu Neuhof.

7. Mirower Forst.

Dazu gehören:

- a) das Mirower Revier.
- b) das Wesenberger Revier.

Oberförster: Kammerherr Aug. v. Derßen zu Mirow.

Unterförster:

Ludwig Frank in Holm.

Christian Kabel auf der Priester-Baek.

August Bester zu Peetsch.

Otto Chr. H. Kumm auf dem Zwenzower Theerosen.

Hofsäger Friedrich Schlange zu Wesenberg.

August Ferdinand Carl Ludwig Kumm zu Babke.

Carl Fr. Ferd. Rechlin zu Schillersdorfer Theerosen.

Holzwärter:

Joh. Chr. Friedrich Schnell auf der hohen Brücke bei Mirow.

Johann Jochen Kittelmann zu Krageburg.

Johann Georg Schnaack zu Blankenförde.

8. Neustrelizer Forst.

Oberförster: Kammerherr Bernhard v. Kampf in Neustrelitz.

Unterförster:

Carl Sonnenberg zu Prelant.

Cobow zu Neustrelitz.

Holzwärter:

C. Tengler zu Gr.-Quassow.

Der Flächeninhalt der sämtlichen Forsten besteht in:

1) der Rowaer Forst	1,974,576	□R.
2) der Lüttenhäger Forst	3,734,020	—
3) der Hinrichshäger Forst	1,005,523	—
4) der Blumenhäger Forst	806,503	—
5) der Altstrelizer Forst incl. des Wildparks	5,019,270	—
6) der Steinförder Forst	2,597,255	—
7) der Mirower Forst	3,361,248	—
8) der Neustrelizer Forst	719,051	—
zusammen	19,217,446	□R.

R e c e p t u r

der bei den Verpachtungen der Domanal-
güter und Bauerdörfer reservirten übrigen
Gefälle an Recognition, Grundgeldern
und kleinen Ackerpächten.

Feldberg:

Mirow:

Stargard:

Strelitz und im ehem.

Amte Fürstenberg:

} Steuer-Commissair Ernst
Natorp in Neustrelitz.

Das Steuer-Regal.

Die Steuer und Contribution erheben:
in den Domainen der Aemter Feldberg, Mirow,
Stargard und Strelitz, so wie auch in den Ortschaften
des ehemaligen Amtes Fürstenberg, der Steuer-Commis-
sair Ernst Natorp in Neustrelitz,
in den ritterschaftlichen Gütern, der engere Aus-
schuß der Ritter- und Landschaft, und
in den Städten, die Steuerstuben.

N e u s t r e l i t z .

Steuer-Einnehmer: Eduard Bartold.

Mühlenschreiber: Hermann Grabow.

Johann Christian Warncke.

N e u b r a n d e n b u r g .

Steuer-Inspector: Bürgermeister Wulffleff.

Steuer-Einnehmer: Carl Rudolph Daniel Burchard.

Premier-Lieutenant a. D. , Gott-

fried Wilhelm Theodor Rakow.

Mühlenschreiber: Johann Joachim Theodor Holz.

Johann Friedrich Wilhelm Schüsler.

Thorschreiber: Dreptower Thor, Joh. Ernst Rasbaum.
 Friedländer Thor, Carl Wilh. Theod. Hanck.
 Neue Thor, Heinrich Bartell.
 Stargarder Thor, Mühlenschreiber Sam.
 Christoph Carl Wildt.

Steuerdiener: Wilhelm Bartell.

F r i e d l a n d.

Steuer-Einnehmer: Postmeister Carl Chr. Th. Strübing.

Mühlenschreiber: Matthias Heinr. Ahrend, auch Thor-
 schreiber am Dreptower Thor, In-
 haber des eisernen Kreuzes 2. Kl.
 Ludwig Bischoff.

Thorschreiber am Steinthor: Joh. Carl Chr. Michael.
 — Burgthor: Johann Carl Behncke.

W o l d e g k.

Steuer-Einnehmer: Postmeister Joh. Fr. Gottl. Kober.

Mühlenschreiber, auch Thorschreiber am Neubranden-
 burger Thor: Joh. Friedrich Jenckel.

Thorschreiber am Burgthor: Georg Carl Lütcke.
 — Neuenthor: Carl Friedr. Aug. Müh-
 lenbock.

S t r e l i k.

Steuer-Einnehmer: Senator Joh. Friedrich Säftow.

Mühlenschreiber: Friedrich Schmarbeck.
 Heinrich Christian Carl Rohmann.

Thorschreiber am Neubrandenburger Thor: Joach. Fr.
 Kollhof, Inhaber des eis. Kreuzes
 2. Kl.

— Fürstenberger Thor: Johann Friedrich
 Ferdinand Grüttner.

- Thorschreiber am Wesenberger Thor: Christian Jonas,
 Inhaber des eis. Kreuzes 2. Kl.
 — im Chaussee Hause vor der Stadt, auf der
 Straße nach Neustrelitz: Hartwig Fried-
 rich Carl Lehmann.
 — im Chaussee Hause vor der Stadt, auf der
 Straße nach Fürstenberg: Gottfried
 Heinrich Andreas Schröder.

F ü r s t e n b e r g.

- Steuer-Einnehmer: Premier-Lieutenant a. D. Oswald
 Julius von Löben.
 Mühlen- und Thorschreiber:
 Strelitzer Thor, Johann Carl Ludwig Franck.
 Berliner Thor, Friedrich Gätke.
 Wesenberger Thor, Joh. Wilh. Theodor Laarg.

W e s e n b e r g.

- Steuer-Einnehmer: Postverwalter Carl Leonhard Lauffer.
 Mühlenschreiber: Ludwig Scheel.
 Thorschreiber im Wendischen Thor: Johann Julius
 Müller.

S t a r g a r d.

- Steuer-Einnehmer: Daniel Friedrich Müller.
 Mühlenschreiber: Joh. Joachim Behncke, auch Thor-
 wärter am Mühlenthor.
 Thorwärter am Friedländer Thor: Carl Ludwig Lorenz,
 auch Stadtjäger.
 — Neubrandenburger Thor: Fr. Bartelt.
 — Schloßthor: Christian Müller.
 — Kiepfer Thor: H. Müller.

M i r o w.

- Steuer-Einnehmer: Amtsverwalter Carl Friedr. Bartold.
 Steuerdiener: Carl König.

Das Post-Regal.

Neustrelitz (Hof-Postamt):

Postmeister, Postrath Joh. Carl Friedrich Lignau.

Postsecretair: Postinspector Carl Roewer.

Expeditions-Gehülfe: Johann Otto.

Postschreiber: Hermann Bartold.

Georg Richter.

Postaspirant: Wilhelm Brückner.

Feldberg: Postverwalter, Hauptmann a. D. Friedrich
Stuckert.

Friedland: Postmeister Carl Christ. Theod. Strübing.

Postaspirant: Wilhelm Vock.

Fürstenberg: Postmeister, Lieutenant a. D. Georg Manzel.

Expeditions-Gehülfe: Ferdinand Uterharck.

Mirow: Postmeister Carl Friedrich August Nürnberg.

Neubrandenburg: Postmeister, Major a. D. Carl Ludw.
Dietrich v. Pressentin , Ritter
des Königlich Hannov. Guelphen-
Ordens und Inhaber des Königlich
Preuß. rothen Adler-Ordens 4. Kl.

Postsecretair: Carl Kraatz.

Postschreiber: Johann Rütz.

Wilhelm Diezens.

Ernst Kankelwitz.

Postaspirant: Wilhelm Krüger.

Stargard: Postverwalter Daniel Friedrich Müller.

Strelitz: Postmeister Georg Heinrich Otto.

Postaspirant: Hermann Ahlgrim.

Wesenberg: Postverwalter Carl Leonhard Lauffer.

Woldegk: Postmeister Joh. Friedrich Gottlieb Kober.

Postschreiber: Carl Gau.

Revisoren:

Postinspector Roewer.

Kentschreiber Schmidt.

Postschreiber Bartold.

— Richter.

Berechner der Central-Postkasse.

Kentmeister Uterharck in Neustrelitz.

Das Zoll-Regal.

Neubrandenburg.

Hauptzollberechner: die Steuerstube in Neubrandenburg.

Nebenzölle: Carwitz, Carl Pittius.

Fürstenhagen, Schneider Kielgast.

Mechow, Krüger Sätkow.

Neuhof, Rademacher Fr. Ludw. Köster.

Triependorf, Krüger Kasbaum.

Warlin, Küster Rost.

Friedland.

Hauptzollberechner: Postmeister Strübing.

Nebenzölle: Golm, verehel. Hildebrandt.

Kavelpaß, L. Klemmer.

Kublank, Friedrich Odebrecht.

Schwichtenberg, Wilhelm Greve.

Woldegk.

Hauptzollberechner: zur Zeit die Steuerstube in Woldegk.

Nebenzölle: Bredenfelde, Küster Otto Pfizner.

Grauenhagen, Johann Hirschert.

Neetzka, Krüger Kreienbring.

Pasenow, Krüger-Wittwe Müller.

Petersdorf, Schulmeister Joh. Chr. Freund.

Strelitz.

Hauptzollberechner: Steuer-Einnehmer Joh. Fr. Sätkow.

Nebenzölle: Blankensee, Krüger Johann Tiedt.

Fürstensee, Johann Friedrich Busch.

Godendorfer Mühle, Müller Rohloff.

Goldenbaumer Mühle, Müller C. Brunstwig.

Groß-Trebbow, Krüger Wilhelm Dos.

Thurrow, Krüger Christoph Joh. Fr. Witt.

F ü r s t e n b e r g.

Hauptzollberechner des Wasser- und des Landzolles:
Steuer-Einnehmer v. Löben.

Nebenzölle: Canow, Müller Carl Ferd. Fr. Raumann.
Godendorf, Krüger Joh. Aug. Fr. Randow.
Neubrück, Carl Köhn.
Priepert, Krüger Marckmanns Wittwe.
Straßen, Schneider Christian Teggen.
Tornow, Müller Carl August Uentze.

S t a r g a r d.

Hauptzollberechner: Steuer-Einnehmer D. F. Müller.

Nebenzölle: Teschendorf, Schmidt Ahlgrimm.
Warbende, Tischler Günther.

M i r o w.

Zollberechner: Amtsverwalter Carl Friedr. Bartold.

Zöllner: Schumann.

Cabinetts-Secretair: Cammer-Registrator

Bedell: Cammer-Bedell Stagemann.

Controllirer: Albert Kammgüter in Stambek.

Untersecretair: Heinrich Brand in Wobenzers.

Schulz in Wittow.

Jagd-Departement.

C h e f :

Ober-Jägermeister Friedrich v. Böß, auch Cammerrath u.
Jagdjunker August v. Plessen, auch Cammer-Assessor.

*

*

*

Jagdsecretair und Berechner der Großherzogl. Jagd-Casse:
Cammer-Registrator Lorenz.

Pedell: Caspar Martin Ludwig Stegemann.

*

*

*

Wildmeister und Aufseher im Thiergarten: Ludw. Böß.
Hofjäger: Böß.

Hundewärter: Johann Bengelsdorf.

*

*

*

Die Administration des aus Theilen der Altstrelitzer Forst gebildeten Wildparks ist einstweilen dem Wildmeister Böß zu Neustrelitz, unter Direction des Jagd-Departements, übertragen.

Den Forst- und Wildschutz besorgen die Unterförster Dessau zu Dianenhof, Drewes zu Herzwolde und Joachymi in den Serrahnschen Bergen; s. Altstrelitzer Forst, pag. 88.

Administration der Cabinetsgüter.

Cabinets - Amt

der Hohenzieriser, Prillwizer und Weisdiner Güter.

Beamter: Schloßhauptmann Hans von
 Derßen, des Königl. Hannov. Guelfen-
 Ordens Commandeur 2. Kl. und des
 Königl. Dän. Danebrog-Ordens Ritter, } zu
 Amtsactuar u. Berechner der Großherzogl. } Neustrelitz.
 Cabinetsamtskasse: Cammer-Registrator
 Lorenz,
 Amtsdienner: Georg Martin Christ. Brege,

Cabinets - Amtsgericht.

Geheimer Hofrath Rahne,
 Schloßhauptmann Hans v. Derßen, } zu
 Actuar: Stadtgerichts-Registrator Thede, } Neustrelitz.
 * * *
 Gerichtsdienner: Georg Martin Christian Brege.

Cabinetsforst - District,

unter der Direction des Oberjägermeisters und Cammer-
 raths Friedrich v. Voß zu Neustrelitz.

Cabinets-Forstsecretair: Cammer-Registrator Lorenz.

Pedell: Cammer-Pedell Stegemann.
 * * *

Oberförster: Albert Kannengießer zu Glambeck.

Unterrförster: Heinrich Braun zu Hohenzieris.

Schulz zu Prillwitz.

Militair = Stat.

I. Militair-Collegium zu Neustrelitz,

angeordnet durch die Landesherrlichen Rescripte vom 29. Juni 1813 und vom 3. October 1842.

Se. Excellenz der Staatsminister Wilhelm v. Bernstorff.
 Geheimer Hofrath Johann Friedrich Theodor Rahne.
 Hauptmann Ludwig Gottlieb Hartwig v. Bülow, .
 Hülfсарbeiter c. v.: Premier-Lieutenant Carl August
 Scheel, Inhaber der Hohenzollern-Medaille pro 18 $\frac{48}{49}$.
 Actuarıus: Johann Matthias Ludwig Stoll.
 Pedell und Magazin-Diener: Georg Andreas Kolloff.

II. Infanterie-Bataillon.

C h e f :

Se. Königl. Hoheit der Erbgroßherzog.

Commandeur: Oberstlieutenant Adolph Louis v. Rosenberg-Gruszczyński , Ancienneté.
 Commandeur 2. Kl. des Herzogl. Braunschweig. Ordens Heinrichs des Löwen, Ritter des Königl. Preuß. St. Johanner- und rothen Adler-Ordens 3. Kl. mit der Schleife, auch des Königlich Hannov. Guelfen-Ordens, Inhaber des Königl. Preuß. Dienstauszeichnungs-Kreuzes und der Hohenzollern-Medaille pro 18 $\frac{48}{49}$,
 9. April 1857, P. p.

Compagnie-Chef: Major (Character) Wilhelm Georg Aug. Ehrhardt Baron v. Nettelbladt , Ritter des Königlich Hannov. Guelfen-Ordens u. Inhaber des Königl. Preuß. rothen Adler-Ordens 4. Kl.,

2. Sept. 1858.

Anciennetät.

- Compagnie-Chef: Hauptmann Otto Friedr. Carl v. Gagern , Ritter des Königl. Hannov. Guelfen-Ordens 20. Oct. 1850.
- Compagnie-Chef: Hauptmann Carl Wilhelm August v. Penz, Inhaber des Königl. Preuß. rothen Adler-Ordens 4. Kl. 13. Nov. 1851.
- Hauptmann Carl v. Wenckstern, commandirt zur Dienstleistung als Adjutant bei S. K. H. dem Erbgroßherzoge, Inhaber des Königl. Hannov. Guelfen-Ordens 4. Kl. 12. Nov. 1853.
- Hauptmann Leop. Heinr. Ulrich Christ. v. Yorck, commandirt zur Dienstleistung als Adjutant bei S. H. dem Herzoge Georg, Ritter des Kaiserl. Russ. St. Annen-Orden 3. Kl. und St. Vladimir-Ordens 4. Kl. Inhaber 7. April 1854.
- Compagnie-Chef: Hauptmann Aug. Wilh. Werner v. Seeler, 12. Aug. 1858.
- Premier-Lieutenant Eduard Gebhard Ludw. v. Conring 13. Nov. 1853.
- — Georg Eggers 22. Jan. 1856.
- — Carl Friedrich Gustav Fischer 29. März 1858.
- — Gustav Ludw. Max v. Matthiessen, Adjutant 12. Aug. 1858.
- Seconde-Lieutenant Friedr. Wilhelm Emil Brückner 28. Dec. 1851.
- — Adolph Freiherr von Seckendorff 7. Feb. 1854.
- — Carl Ludw. Hellmuth Alex. v. Derßen 12. Aug. 1856.
- — August Carl Friedrich v. Schuckmann 24. Aug. 1858.
- Rechnungsführer: Seconde-Lieutenant Friedrich Heinrich Dehne, Inhaber der Königl. Preuß. Hohenzollern-Medaille pro 1848 und der K. K. Oesterreichischen Tapferkeits-Medaille 4. April 1853.

Aerzte und Chirurgen.

Bataillonsarzt: Dr. Albrecht Eggers 30. Aug. 1850.
 Assistentzarzt: Dr. Adolph Rudolphi 9. Nov. 1852.
 Unterarzt: Ernst Theodor Pagel, ✠ 2. Kl.

Auditeur:

Dr. jur. Otto A. Wilh. Dunkelberg ✠ 27. Sept. 1831.

Für die Kriegs-Augmentation.

Seconde-Lieutenant:	Georg v. Fabrice	8. Aug. 1854.
—	Hermann Bahlcke	9. Aug. 1854.
—	Rud. Spiegelberg	10. Aug. 1854.
—	Max Schweppe	18. Juli 1857.
—	Robert Praefke	28. Juni 1858.
—	Wilhelm Raspe	29. Juni 1858.

Zur Disposition:

Oberst Friedrich von Wenckstern ✠, Commandeur des Königlich Dän. Danebrog- und des Königlich Hannov. Guelfen-Ordens 2. Kl., Ritter des Königl. Preuß. St. Johanniter-Ordens, Inhaber der Königl. engl. Kriegs- u. Waterloo-Medaille, so wie der Kriegsdenkmünze für die Königl. deutsche Legion und des Königlich Hannov. Dienst-Ehrenzeichens.

Hauptmann (Character) Eug. Louis Leop. du Trossel.

III. Districts- und Ordonanz-Husaren:

(bestehend aus 1 Offizier, 1 Vice-Wachtmeister, 1 Unterofficier und 22 Husaren.)

(Garnison Neustrelitz.)

Stehen unter dem Commando des Premier-Lieutenants Scheel.

Arzt und Chirurgus:

Medicinalrath Dr. Carl Ludwig Köppel.

E r f l ä r u n g

des von Sr. Königl. Hoheit dem Großherzoge laut Statut vom 1sten Juli 1846 gestifteten Militair-Dienstkreuzes.

✠ Das an einem carmoisinrothen Bande mit einer blau und gelben Einfassung, auf der linken Brust zu tragende Militair-Dienstkreuz für Officiere und Militair-Beamte dieses Ranges, nach 25jähriger Dienstzeit, in Gold.

✠ 1. 2. 3. Das auf gleiche Weise zu tragende Kreuz in 3 Klassen, nämlich von Silber, von Kupfer mit silbernem Schilde und von Kupfer, für Militairs vom Feldwebel abwärts, nach respective 25-, 18- und 12jähriger activer Dienstzeit.

IV. Militair-Recrutirungs-Behörde,

nach Vorschrift des neuen Recrutirungsgesetzes vom 4. Februar 1857, §. 35.

Großherzoglicher Commissarius:

Drost, Kammerjunker Wilhelm v. Derzen in
Feldberg.

Ritter- und landschaftliche Deputirte:

Kammerherr H. v. Derzen auf Brunn.

Kammerherr v. Gundlach auf Friedrichshof, substit.

Bürgermeister Nauwerk in Strelitz.

Polizei = Anstalten.

Local-Polizei-Verwaltung.

I. In den Städten.

Neustrelitz.

Polizei-Collegium.

Dirigent: Geheimen Hofrath Rahne.

Bürgermeister, Rath Fischer, welcher zugleich das Secretariat verwaltet.

Assessor c. v.: Ludwig Plettner.

Polizei-Inspector: Ferdinand Julius Leopold Senior.

Unterbediente, wie beim Magistrate.

Neubrandenburg.

Richter und Rath.

Unterbediente: die Gerichts- und Rathssdiener.

Polizeidiener: Jacob Bendschneider.

Friedland.

Richter und Rath.

Polizeimeister: Carl Heinrich Wilhelm Müller.

Unterbediente: die Gerichts- und Rathssdiener.

Waldegg.

Der Magistrat, unter Mitaufsicht des Stadtrichters

Strelitz.

Der Stadtrichter und der Magistrat.

Polizei-Secretair: Stadtsecretair Müller.

Polizei-Inspector: Theodor Plagemann.

Unterbediente: die Gerichts- und Rathssdiener.

F ü r s t e n b e r g.
Polizei-Collegium.

Der Stadtrichter und der Magistrat, und versteht der
Rathspröcollist Salinger vices Secretarii.
Polizeidiener: Blanck.

W e s e n b e r g.

Der Stadtrichter und der Magistrat.

S t a r g a r d.

Der Stadtrichter und der Magistrat.

Nota. Unterbediente bei den Polizeien zu Woldegk,
Wesenberg und Stargard sind die Gerichts- und
Rathsdienner.

**II. In den Domainen und im Cabinets-
Amte.**

Die Beamten in jedem Amte.
Unterbediente, wie bei den Aemtern.

Anmerk. Auf der Meierei Buchholz und dem Drögen bei
Fürstenberg steht die Polizeipflege dem Amte
Strelitz zu.

**III. In den ritter- und landschaftlichen
Gütern.**

Die resp. Guts herrschaften.

Medicinal = Wesen.

I. Medicinal-Collegium

zu Neustrelitz.

(Verord. vom 24. Febr. 1818, Medicinal-Ordnung v. 6. Mai 1840.)

Ober-Medicinalrath Dr. Martin Hanius.

Medicinalrath Dr. Carl Peters.

Medicinal-Assessor o. v. Dr. Carl Wilhelm v. Zehender.

*

*

*

Actuar: Ludwig Stoll.

Pedell: Caspar Martin Ludwig Stegemann.

II. Physicats-Districte.

(Verord. vom 13. Februar 1819, vom 22. December 1857 und vom 22. Juli 1858.)

1. Neustrelitzer Physicat,

(welches die Städte Neustrelitz, Strelitz, Weseberg, Fürstenberg mit dem Amtsgebiete und dem Bauhose, das Domanial-Amt Strelitz und die Feldberger Domanial-Ortschaften Bergfeld, Carpin, Dianenhof, Georgenhof, Hoffelde, Ködlin, Gr.-Schönfeld und Steinmühle umfaßt.)

Physicus: Medicinalrath Dr. Carl Peters in Neustrelitz.
Physicats-Chirurgen: Assistenzarzt Dr. Adolph Rudolphi in Neustrelitz.

Amts-Chirurgus Friedrich Ketel in Strelitz.

a) A e r z t e : (14)

Neustrelitz: Ober-Medicinalrath Dr. Martin Hanius.
Dr. David Arndt.

Medicinalrath, Leibarzt Dr. Carl Ludwig Köppel.

Dr. Carl Brunswig.

Bataillonsarzt Dr. Albrecht Eggers.

Dr. Gustav Göze.

S. Physicus.

Assistenzarzt Dr. Adolph Rudolphi.

Medicinal-Assessor Dr. Carl v. Zehender.

Strelitz:

Dr. Jacob Meyer.

Dr. Seligmann Ahrensdorf.

Dr. Ludwig Benecke.

Besenberg:

Militair-Oberarzt a. D. Dr. Carl Lothar Lorenz.

Fürstenberg:

Dr. Jacob Göz.

b) Wundärzte 1. Klasse: (3)

Neustrelitz:

Hofchirurgus Wilhelm Tisch.

Strelitz:

Physicats- und Amts-Chirurgus Friedrich Ketel.

Fürstenberg:

Wilhelm Thuer.

c) Wundärzte 2. Klasse: (10)

Neustrelitz:

Friedrich Wagner.

August Ferdinand Schulze.

Wilhelm Wagner.

Friedrich Latendorf.

Strelitz:

Carl Groth.

Johann Friedrich Theodor Peters.

Besenberg:

Ludwig Schmidt.

Georg Schmidt.

Fürstenberg:

Eraugott Hammer.

Ehrenreich Tiburtius.

d) Zahnärzte: (2)

Neustrelitz:

Unterarzt, Hofzahnarzt und Leibzahnarzt

Sr. K. H. des Erbgroßherzogs: Ernst Theodor Pagel.

Joseph Wilhelm Sachs.

e) Thierärzte: (4)

Hofarzt Friedrich Düsing.

Friedrich Heinrich Ludwig Kindel.

August Carl Ludwig Mangel.

Fürstenberg:

Adolph Friedrich Julius Carlipp.

f) Apotheker: (5)

Neustrelitz:	Eduard Dautwitz. Hofapotheker Johann Otto Carl Zander.
Strelitz:	Carl August Menzel.
Besenberg:	Carl Bernhard Lauffer.
Fürstenberg:	Rudolph Giesler.

g) Hebammen: (13)

Neustrelitz:	verehel. Jost, geb. Koch. verw. Buttermann, geb. Nedden. verw. Köhler.
Strelitz:	verw. Steinwedel, geb. Fiebeniß. verehel. Frehse, geb. Peters.
Besenberg:	verehel. Hinze, geb. Scharenberg.
Fürstenberg:	verehel. Polkow, geb. Kooß. verw. Rentner. verehel. Haberlandt, geb. Runge.
Dabelow:	verehel. Schwerdtfeger.
Goldenbaum:	verehel. Wolgast.
Gr.-Quassow:	verehel. Tamm, geb. Bließ.
Wanzka:	verehel. Wilck.

2. Cabinetsamts Physicat,

(welches die Cabinetsamts Ortschaften umfaßt.)

Physicus: Medicinalrath Dr. Köppel in Neustrelitz.
Physicats-Chirurgus: Cabinets-Amts-Chirurgus Dr. Brunswig in Neustrelitz.

Hebamme:

Hohenzieritz: verehel. Rosenberg, geb. Boldt.

3. Neubrandenburger Physicat,

(welches die Vorderstadt Neubrandenburg mit dem Stadthofe, der hintersten- und Papier-Mühle, dem Bade- und dem Treptowschen Chauffeehaufe, dem St. Georg und der Hopfenburg, sowie die ritterschaftlichen Güter Blankenhof, Brunn, Buchhof, Cammin, Cölpin, Gankow, Gevezin, Glocksin, Godenswege, Hohenmin, Jhlenfeld, Krappmühle, Leppin, Liepen, Neddemin, Neuenkirchen, Neverin, Podewall, Riepe, Rossow und Trollenhagen umfaßt.)

Physicus: Dr. Bernhard Funk in Neubrandenburg.

a) A e r z t e : (6)

Neubrandenburg: Rath Dr. Moriz Loeper.

S. Physicus.

Dr. Ludwig Brückner.

Dr. Rudolph Walthers.

Dr. Carl Grossschopff.

Dr. Felix Loeper.

b) Wundärzte 1. Klasse: (3)

Physicats-Chirurgus Chr. Rohmann.

Ludwig Fielitz.

Moriz Stoll.

c) Wundärzte 2. Klasse: (6)

Carl Friedrich Salchow.

Bernhard Keller.

Ferdinand Hirschkorn.

Carl Rosenhagen.

August Held.

Wilhelm Salchow.

d) Zaharzt:

Wilhelm Enterlein.

e) Thierärzte: (4)

Christian Brandt.

Carl Johann Friedr. Wilh. Zander.

Hermann Brehm.

Ludwig Block.

f) Apotheker: (2)

Dr. phil. Victor Siemerling.

Moriz von Boltensfern.

g) Hebammen: (4)

verehel. Wachsmuth, geb. Holz.

verehel. Kurzman, geb. Willfahr.

verehel. Bastian, geb. Ott.

verehel. Schmidt, geb. Löhn.

4. Friedländer Physicat,

(welches die Stadt Friedland mit der Walkmühle und der Mecklenburg. Kavel, sowie die ritterschaftlichen Güter Bassow, Besezig, Bresewitz, Brohm, Cosa, Gr.-Daberkow, Dahlen, Dischlei, Eichhorst, Friedrichshof, Galenbeck, Gehren, Genzkow, Heinrichswalde, Helpte, Hohenstein, Holzendorf, Horns-Hurrah, Jagke, Klockow, Kotelow, Kreckow, Lübbertorf, Nagdorf, Mildenitz, Gr.-Milzkow, Pleesz, Ramelow, Rattey, Roga, Roggenhagen, Sadelkow, Salow, Sandhagen, Schönhausen, Schwanbeck, Schwichtenberg, Staven, Voigtzdorf und Wittenborn umfaßt.)

Physicus: Dr. Rudolph Goeden in Friedland.

a) A e r z t e : (4)

Friedland: Dr. August Berlin.

S. Physicus.

Dr. Adolph Runge.

Dr. Carl Bruhns.

b) Wundärzte 1. Klasse: (2)

Ferdinand Moriz.

Otto Dörwald.

c) Wundärzte 2. Klasse: (2)

Carl Wildberg.

Carl Blomhagen.

d) Thierärzte: (4)

Adolph Brunn.

Friedrich Blumenhagen.

August Haase.

Adolph Virr.

e) Apotheker:

Georg Ernst Gotthilf Fischer.

f) Hebammen: (5)

verehel. Jonas.

verehel. Leppin, geb. Genschow.

verehel. Linde, geb. Daffow.

verehel. Blum, geb. Odebrecht.

verehel. Fleck, geb. Köster.

5. Stargarder Physicat,

(welches die Stadt Stargard mit der Burg, dem Amtshofe, dem Bauhofe, dem Kl. Hagen und der Mühle, sowie die Stargarder Domanial = Ortschaften Ahrendshof, Andreashof, Ballin, Ballwitz, Bannenbrück, Bargensdorf, Belvedere, Bornmühle, Bornshof, Brandmühle, Broda, Dewitz mit der Meierei, Georgendorf, Glienke, Heidemühle, Hossdorf, Krickow mit der Pulvermühle, Küßow, Loitz, Marienhof, Meyershof, Gr. = und Kl. = Nemerow, Neufrug, Neuen-
dorf, Pragsdorf, Quastenberg, Neu = Rhäse, Rosenhagen, Nowa, Rühlow, Sabel, Sponholz, Stegemannshof, Tannenfrug, Teschen-
dorf, Vierrade = Mühle, Warlin, Weitin, Wiesenbrück, Wulkenzin
und Zirzow umfaßt.)

Physicus: Dr. Bernhard Funk in Neubrandenburg.

Physicats = Chirurgen: Christian Rohmann daselbst.

Dr. Carl Müller in Stargard.

a) A r z t :

Stargard: Dr. Carl Müller.

b) Wundarzt 2. Klasse:

Heinrich Conrad.

c) Thierarzt:

Heinrich Adolph August Klein.

d) Apotheker:

Johann Anton Heiden.

e) Hebammen: (8)

verw. Weiglin.

gesch. Höpner, geb. Zesch.

verehel. Münster, geb. Wagenknecht.

Gr. = Nemerow: verw. Prehn, geb. Hagenow.

Pragsdorf: verw. Hahn, geb. Fielitz.

Teschendorf: verw. Leidt.

Weitin: verw. Kunkel, geb. Willk.

Wulkenzin: verehel. Freiknecht, Hülfshebamme.

6. Woldegker Physicat,

(welches die Stadt Woldegk, den Flecken Feldberg, die Feldberger Domanial = Ortschaften Bergfeld, Bredensfelde, Cantniz, Carwitz, Conow, Dolgen, Gulenfrug, Flatow, Friedrichsfelde, Fürstenhagen,

Gramelow, Grauenhagen, Grünow, Hasselförde, Hinrichshagen, Köllershof, Koldenhof, Krüselin, Labee, Laven, Lüttenhagen, Mechow, Neugarten, Neuhaus, Neuhof, Ollendorf, Oltzlott, Plath, Rehberg, Sandkrug, Schlicht, Triepkendorf, Vogelsang, Vorheide, Warbende, Wazendorf, Weitendorf, die Stargarder Domanial = Ortschaften Badresch, Kl. = Daberkow, Dorotheenhof, Ernstfelde, Friedrichshof, Funkenhof, Golm, Johannesberg, Alt- und Neu = Käbelich, Kazenhagen, Kublank, Lindow, Melkenhof, Neegka, Pasenow, Petersdorf, Schönbeck, Tollenhof, sowie die ritterschaftlichen Güter Ganzow, Georginenau, Göhren, Krumbeck, Lichtenberg, Mollenbeck, Quaden = Schönfeld, Stolpe, Wendorf, Wittenhagen und Brechen umfasst.)

Physicus: Rath Dr. Otto Wendland, Ritterkreuz des Königlich Spanischen Ordens Carl's III., zu Feldberg.

Physicats- Chirurgus: vac.

a) A e r z t e : (4)

Wolbegk: Dr. Carl Frank.

Dr. Eduard Dieze.

Feldberg: S. Physicus.

Dr. Bernhard Carl Ludwig Georg Horn,
auch Amts- Chirurgus.

b) Wundarzt 2. Klasse:

Wolbegk: Friedrich Eduard Beuster.

c) Thierärzte: (2)

Friedrich Wilhelm Ketel.

Feldberg: Eduard Wilhelm Rathkens.

d) Apotheker: (2)

Wolbegk: Franz Nicolaus Gremler.

Feldberg: R. R. Burghof.

e) Hebammen: (13)

Wolbegk: verehel. Müller, geb. Kaiser.

verehel. Bordier, geb. Behnke.

verehel. Tolch, geb. Eng.

Feldberg: verehel. Muzmann, geb. Mehnert.

Cantnitz: verehel. Schulz, geb. Lange.

Fürstenhagen: verehel. Köhl.

Grünow: verw. Messerknecht.
 Rublant: verw. Hederich, geb. Brasch.
 verw. Dädelow, Hülfshelbamm.
 Lindow: verehel. Kleinhardt.
 Petersdorf: verehel. Dramm.
 Rehberg: verehel. Moldenhauer, geb. Wolf.
 Triepkendorf: verehel. Wils.

7. Mirower Physicat,

(welches den Flecken Mirow, die Mirower Domanal = Ortschaften und die ritterschaftlichen Güter Barsdorf, Blumenow, Boltenshof, Dannenwalde, Gramzow und Tornow umfaßt.)

Physicus: Dr. Bernhard Rudolphi zu Mirow.
 Physicats = Chirurgus: Amts = Chirurgus Dr. Arnim Probsthan zu Mirow.

a) A e r z t e : (2)

Mirow: S. Physicus.
 S. Physicats = Chirurgus.

b) Wundarzt 2. Klasse:
 Gottfried Prozeski.

c) Thierärzte: (2)

Mirowdorf: Adolph Gutloff.
 Zartwitz: Moriz Piper.

d) A p o t h e k e r :

Mirow: Rudolph Engelke.

e) H e b a m m e n : (6)

verehel. Lindstädt, geb. Jäger.
 verehel. Schröder.
 Babke: verehel. Behnke, geb. Doß.
 Gaarz: verehel. Regedanz, geb. Heick.
 Granzin: verehel. Bremer, geb. Schwerdtfeger.
 Strafen: verehel. Klotsch, geb. Buchert.

III. Amts-Ärzte u. Amts-Chirurgen.

a) im Amte Feldberg:

Physicus, Rath Dr. Wendland in Feldberg.

Amts-Chirurgus, Dr. Horn daselbst.

Dr. Frank in Woldegk.

b) im Amte Mirow:

Physicus Dr. Rudolphi in Mirow.

Amts-Chirurgus Dr. Probsthan daselbst.

Dr. Lorenz in Wesenberg.

c) im Amte Stargard:

Dr. Müller in Stargard.

Dr. Grossschopff in Neubrandenburg.

Physicats-Chirurgus Rohmann daselbst.

d) im Amte Strelitz:

Physicus, Medicinalrath Dr. Peters in Neustrelitz

Amts-Chirurgus Ketel in Strelitz.

Dr. Göz in Fürstenberg.

e) im Cabinets-Amte:

Physicus, Medicinalrath Dr. Köppel in Neustrelitz.

Amts-Chirurgus, Dr. Brunswig daselbst.

IV. Hebammen-Lehrer:

Dr. Gustav Göze in Neustrelitz.

Armen-Polizei-Verwaltung.

Zur Handhabung der Polizei, wegen Abstellung der Bettlei und Abwehrung der Bagabonden versehen Com-mando's vom Districts-Husaren-Corps und Fußgens-d'armen den Dienst der Gensd'armerie.

Die Lokal-Armenkassen und die Armen-Polizei-Ver-waltungen stehen in den Domainen und Cabinetsgütern unter den Beamten, in den ritterschaftlichen Gütern

unter der Gutsherrschaft, in den Städten Neubrandenburg, Strelitz und Fürstenberg unter einem besonderen Armen-Collegio, in den Städten Friedland, Woldegk, Stargard und Wesenberg unter dem Magistrat, zum Theil mit Zuziehung der Prediger oder anderer Beisitzer und Deputirten aus den Eximirten und der Bürgerschaft, in Neustrelitz aber wird das Armenwesen unter dem Schutze Ihrer Königl. Hoheit der Frau Großherzogin von einer eigenen unter dem Directorio des Regierungs-Raths Piper stehenden Behörde besorgt.

Land-:Arbeits-:, Zucht- und Irrenhaus zu Strelitz.

Ober-Inspection,
in Gemäßheit der Rescripte und der Bekanntmachung Großherzogl. Landes-Regierung vom 22. Aug. 1849.

Commissarius: Drost von Scheve in Strelitz.

Secretair: Adolph Scharlau in Neustrelitz.

Registrator: Georg Christian Wildenow in Strelitz.

Pedell: Caspar Mart. Ludwig Stegemann in Neustrelitz.

Inspector: Georg Christian Wildenow.

Werkmeister: Ludwig Ihde.

Krankenwärter: Gustav Christian Theodor Müller.

Krankenwärterin: geschiedene Fuchs, geb. Peters.

Aufseher: Johann Schulz.

August Ripke.

Aufseherin: vac.

Hausköchin: vac.

Hausknecht: vac.

Pförtner und Schließer: Christoph Kühl.

Arzt: Medicinalrath Dr. Peters in Neustrelitz, ad interim.

Wundarzt: Amts-Chirurgus Ketel in Strelitz.

Begebesserungs-Commission,

angeordnet in Gemäßheit der Großherzogl. Rescripte vom
24. Juli 1817.

Großherzoglicher Commissarius:

Drost, Kammerherr v. Fabrice in Stargard.

Ritterschaftlicher Deputirter:

Kammerherr v. Linstow auf Jasko.

Städtischer Deputirter:

Bürgermeister Nauwerck in Strelitz.

Bürgermeister Willert in Weseberg, substit.

Staats-Chauffeen,

unter oberer Leitung des Bau-Departements,
vid. Cammer-Stat.

Begebaumeister: Wilhelm Udermann zu Neustrelitz.

Berechner der Chauffee-Administrations-Casse:

Cammer-Registrator Adolph Scheel in Neustrelitz.

Chauffeegeld: Ginnehmer und Pächter.

1) Chauffee von Dannenwalde bis
Neustrelitz.

I. Chauffeegeldpächter Georg Friedr. Ernst Mohr-
mann zu Hebestelle Drögen, erhebt für 2 Meilen von
Dannenwalde bis Fürstenberg.

II. August Georg Friedrich Hollandt zu Hebestelle
Düsterförde, erhebt für 2 Meilen pränumerando, von
Fürstenberg bis Strelitz.

III. a. Gottfried Heinrich Andreas Schröder zu
Hebestelle (Thorhaus) Strelitz II., ebenso von Strelitz
bis Fürstenberg.

III. b. Hartwig Friedrich Carl Lehmann zu Hebe-
stelle Strelitz I., erhebt für $\frac{1}{2}$ Meile, von Altstrelitz bis
Neustrelitz.

2) Chauffee von Neustrelitz bis
Neubrandenburg.

IV. Chauffeegeld-Berechner ad interim Daniel
Ahrens zu Hebestelle Weisdin, erhebt für $1\frac{1}{2}$, resp.
2 Meilen von Neustrelitz bis Usadel und bis Gr.-Nemerow.

V. Chausseegegeld = Berechner ad interim Ernst Joh. Friedrich Thieme zu Hebestelle Tannenkrug, erhebt für 2 Meilen, von Usadel bis Neubrandenburg.

3) Chaussee von Neubrandenburg bis Friedland.

VI. Chausseegegeldpächter Fritz Jenßen zu Hebestelle Sponholz, erhebt für 2 Meilen, von Neubrandenburg bis Glienke.

VII. Chausseegegeldpächterin Friederike Witt, geb. Toebe, zu Hebestelle Friedland, erhebt für $1\frac{1}{2}$, resp. 2 Meilen, von Glienke oder Warlin bis Friedland.

4) Chaussee von Neubrandenburg über Woldegk bis Wolfshagen.

VIII. Wie ad VI., erhebt für 2 Meilen von Neubrandenburg bis Cölpin.

IX. Johann Wilhelm Tobias Wilck zu Hebestelle Petersdorf, erhebt für $1\frac{1}{2}$ Meilen, von Cölpin bis Wolfshagen.

5) Chaussee von Neubrandenburg nach Treptow a. d. E.

X. Friedr. Christ. Klöckner zu Hebestelle Neubrandenburg, erhebt für $1\frac{1}{2}$ Meilen, von Neubrandenburg bis zur Landesgrenze bei Treptow.

6) Chaussee von Neustrelitz nach Woldegk.

XI. Anton Johann Christoph Boellner zu Hebestelle Strelitz III., erhebt für 2 Meilen, von Neustrelitz bis Carpin.

XII. Johann Friedrich Christian Rühle zu Hebestelle Ollendorf, erhebt für $1\frac{1}{2}$ Meilen, von Carpin bis Bredensfelde.

XIII. Carl Friedr. Christian Leetsch zu Hebestelle Hinrichshagen, erhebt für 2 Meilen, von Bredensfelde bis Woldegk.

7) Chaussee von Woldeck bis Friedland.

XIV. Hans Heinrich Gothmann zu Hebestelle Passenow, erhebt für $1\frac{1}{2}$, resp. 2 Meilen, von der Neubrandenburg = Woldegker Chaussee bis Golm, und von Woldegk bis Golm.

XV. Carl Friedrich Hollnagel zu Hebestelle Friedland II., erhebt für $1\frac{1}{2}$ Meilen, von Colm bis Friedland.

8) Chaussée von Woldegk nach Wolfsbagen.

XVI. Ernst Friedr. Aug. Sandmann zu Hebestelle Woldegk, erhebt für $\frac{3}{4}$ Meilen von Woldeck bis Wolfsbagen, und von Woldeck bis zur Landesgrenze bei Strasburg für 1 Meile.

9) Chaussée von Neustrelitz bis Penzlin.

XVII. Johann Friedrich Hagemann zu Hebestelle Brustorf, erhebt für 2 Meilen von Neustrelitz bis Penzlin.

Chaussée-Wärter.

Für die Bau-Abtheilungen.

- I. von Dannenwalde bis Fürstenberg, Joachim Reglin, im Chausséeause Drögen.
- II. von Fürstenberg bis zum Drewin-Graben, Friedrich Rathmann, im Chausséeause Düsterförde.
- III. vom Drewin-Graben bis Neustrelitz, Ignaz Ge-
wiese, im Chausséeause Strelitz I.
- IV. von Neustrelitz bis Usadel, August Friedr. Wilh.
Hirsehorn, im Chausséeause Weissdin.
- V. von Usadel bis Neubrandenburg, Christ. Friedr.
Kamm, im Chausséeause Tannenkrug.
- VI. von Neubrandenburg bis Glienke, Johann Carl
Friedr. Pegelow, im Chausséeause Sponholz.
- VII. von Glienke bis Friedland, Joh. Friedr. Müller,
im Chausséeause Friedland.
- VIII. von Sponholz bis Alt-Käbelich, Wilh. Kalbus,
im Wärterhause bei Pragsdorf.
- IX. von Alt-Käbelich bis Woldegk, Friedrich Tiedt,
im Chausséeause Petersdorf.
- X. von Neubrandenburg bis zur Landesgrenze bei
Treprow, Joachim Friedr. Bruhn, im Chaussée-
hause Neubrandenburg.
- XI. von Neustrelitz bis Carpin, Friedrich Tarchow,
im Chausséeause Strelitz III.

- XII. von Carpin bis Bredensfelde, Georg Joachim Ludwig Schoof, im Chausseehause Dllendorf.
- XIII. von Bredensfelde bis Cankow, Johann Christian Friedr. Müller, im Chausseehause Hinrichshagen.
- XIV. von Woldegk bis Golm, Jac. Friedrich Kreienbrinck, im Chausseehause Pafenow.
- XV. von Golm bis Friedland, Friedr. Heinr. Krog, im Chausseehause Friedland II.
- XVI. von Woldegk bis Wolfshagen und von Woldegk bis zur Landesgrenze bei Strassburg, Friedr. Galenbeck, im Chausseehause Woldegk.
- XVII. vac.

Chausseebau-Gesellschaft

für die Rostock-Neubrandenburger Chaussee.

Directorium:

Ober-Baurath Bartning, zu Schwerin, Großherzoglich Schwerinscher und Strelitzscher Commissarius.
 Landrath von Blücher auf Sukow,) Deputirte
 Bürgermeister Dr. Bencard, zu Rostock,) der Actionairs.
 Haupt-Cassen-Rendant Friedrich Zelck zu Rostock.
 Wegebaumeister Bollrath Duffke.

Flußbau-Commission.

Ministerialrath Dr. Brandt, zu Schwerin, Großherzoglich Schwerinscher Commissarius.
 Drost Schröder, zu Mirow, Großherzoglich Strelitzscher Commissarius.
 Bau-Dirigenten: Wasserbaumeister Eduard Wilh. Garthe, zu Parchim.
 Landbaumeister Dunkelberg, zu Neustrelitz.

Commission für die Entwässerung der Ländereien,

nach Maßgabe der Verordnung vom 31. Juli 1846.

Landesherrlicher Commissarius:

Drost von Scheve in Strelitz.

Ritter- und landschaftliche Deputirte:

W. von Derzen auf Lübbestorf.

F. von Dewitz auf Cölpin, substit.

Senator Hahn in Neubrandenburg.

Kalenderwesen.

a. Staats-Kalender.

Redaction: die Regierungs-Registratur.

Berleger: Hofbuchdrucker G. F. Spalding in Neustrelitz.

b. Haushaltungs- u. Kalender.

Herausgeber u. Berleger: Hofbuchdrucker G. F. Spalding
in Neustrelitz.

Officielle Anzeigen u. Intelligenzfachen.

a. Officieller Anzeiger für Gesetzgebung und Staatsverwaltung.

Redaction: die Regierungs-Registratur.

b. Neustrelitzer Zeitung.

(Spaldingsches Intelligenzbüreau.)

In Gemäßheit der Bekanntmachung Großherzogl. Landes-
Regierung v. 27. November 1849 sind die bis Ende 1849 unter
Redaction der Intelligenz-Expedition erschienenen Mecklenburg-
Strelitz'schen Anzeigen mit der Neustrelitzer Zeitung vereinigt.

Herausgeber u. Berleger: Hofbuchdrucker G. F. Spalding
in Neustrelitz.

Landes-Maas- und Gewicht-Aufseher:
Carl Gottfried Albert Könbeck.

Landständische Verfassung

der

Herzogthümer Mecklenburg: Schwerin und Mecklenburg: Güstrow.

I. Directorium

der Ritter- und Landschaft auf Landtagen
und Landes-Conventen.

Großherzogliche Landräthe:

Ernst Anton Wilh. von Blücher auf Ruppentin,	wegen des Herzogthums Schwerin.
Baron Friedr. Nicol. Rudolph von Malkan auf Rothenmoor,	— — Güstrow.
Georg Alexander Wolfgang von Nieben auf Salenbeck, Star- gard'schen Kreises,	— — Güstrow.
Hans Diedrich Wilhelm von Blücher auf Sukow,	— — Güstrow.
Heinrich Franz von Barner auf Bülow,	— — Schwerin.
Henning Carl Friedrich, Graf von Bassewitz auf Schwiessel,	— — Güstrow.
Kammerherr Franz von Stralen- dorff auf Gamehl,	— — Schwerin.
Baron Carl Peter Le Fort auf Boek,	— — Schwerin.

Erblandmarschälle:

a. des Herzogthums Mecklenburg.

August Friedrich Ulrich von Lützow auf Eithof.
Vicelandmarschall, Johann Heinrich Carl von Behr auf
Hindenberg.

b. des Fürstenthums Wenden.

vacat.

Vicelandmarschall, Adolph August Helmuth Albrecht
von Malkan, Freiherr zu Wartenberg und Penzlin,
auf Gr. Lufow.

c. der Herrschaft Stargard.

Friedrich, Graf von Hahn auf Pleeg.

Vicelandmarschall, Kammerherr Adolph Friedrich Carl von Derzen auf Ratten.

Deputirter der Stadt Rostock.

Bürgermeister Dr. Ernst Heinrich Bencard.

II. Der engere Ansschuß

der Ritter- und Landschaft zu Rostock.

Landräthe:

Ernst Anton Wilhelm von Blücher auf Ruppentin, wegen des Herzogthums Schwerin.

Henning Carl Friedrich, Graf von Bassewitz auf Schwiesel, wegen des Herzogthums Güstrow.

Ritterschaftliche Deputirte:

Adolph Ernst Friedrich Ludwig von Müller auf Rankendorf, aus dem Mecklenburgischen Kreise.

Josias von Plüskow auf Kowalz, aus dem Wendischen Kreise.

Kammerherr Carl Diederich Albrecht von Derzen auf Kotelow, aus dem Stargardschen Kreise.

Landschaftliche Deputirte:

Bürgermeister, Dr. Bencard, von der Stadt Rostock.

Bürgermeister, Hofrath Franz Flörke, von der Vorderstadt Parchim.

Bürgermeister Ernst Langfeld, von der Vorderstadt Güstrow.

Bürgermeister, Rath Dr. Brückner, von der Vorderstadt Neubrandenburg.

Ritter- und landschaftliche Bediente:

Land-Syndicus, Adv. August Friedrich Georg Langfeld.
 Land-Syndicus, in specie des Stargardschen Kreises,
 Adv. Ernst Christ. Ahlers in Neubrandenburg.
 Landes-Secretair, Adv. Gust. Joh. Heinr. Bergemann.
 Archivar u. Bibliothekar, Adv. Carl Fr. Erdmann Sohm.
 Landes-Einnehmer: Christian Heinrich Köve.
 Christian Friedrich Köve, Adjunctus.
 Gegenschreiber, August von Hagen.
 Landkasten-Secretair, Adv. Carl Heinrich Bauer.
 Revisor beim Landeskataster, Herm. Ad. Moritz Saniter.

Landes-Executores:

Advocat Ludwig Thyben zu Rostock, für den Mecklen-
 burgischen und Wendischen Kreis.
 Carl Julius August Jacobs zu Neustrelitz, für den
 Stargardschen Kreis.
 Bedell: Friedrich Carl August Maaf.
 Copiisten: Carl Georg Theodor Bülow.
 Heinrich Gustav Theodor Luci.

III. Der engere Ausschuss

der Ritterschafft zu Rostock.

Landrätthe:

Ernst Anton Wilhelm von Blücher auf Ruppentin,
 wegen des Herzogthums Schwerin.
 Henning Carl Friedrich, Graf von Bassewitz auf
 Schwiessel, wegen des Herzogthums Güstrow.

Deputirte:

Adolph Ernst Friedrich Ludwig von Müller auf Ran-
 kendorf, aus dem Mecklenburgischen Kreise.
 Jofias von Plüskow auf Kowalz, aus dem Wendischen
 Kreise.
 Kammerherr Carl Diederich August Albrecht v. Dergzen
 auf Kotelow, aus dem Stargardschen Kreise.

Ritterschaftlicher Syndicus:

Geheimer Justizrath Dr. Peter Friedrich Ludwig Dittmar.

IV. Ritter- und Landschaft des Herzogthums Mecklenburg-Strelitz.

Directorium:

Landrath Georg Alexander Wolfgang von Nieben auf
Galenbeck.

Erblandmarschall Friedrich Graf von Hahn auf Pleesz.
Vicelandmarschall von Derzen auf Rattey.

Deputirte zu den Landes-Conventen:

Ritterschaftlicher Deputirter: Wilhelm von Derzen auf
Lübbestorf.

Städtischer Deputirter: Bürgermeister Wulffleß in Neu-
brandenburg.

Ritter- und landschaftliche Bediente:

Landsyndicus: Adv. Ernst Ahlers in Neubrandenburg.

Ritter- und Landschafts-Secretaire:

Johann Gottfried Meyncke } in Neubrandenburg.
Hermann Meyncke }

Städtischer Secretair: Rath's-Secretair Adv. Siemssen
in Neubrandenburg.

Landes-Einnehmer: Christian Heinrich Köve in Rostock.
Christian Friedrich Köve in Rostock,
Adjunctus.

Landes-Executor: Carl Jul. Aug. Jacobs zu Neustrelitz.

Kreisbote: Andreas Chr. Langhals zu Neubrandenburg.

Landesherrlich bestätigte
Vereine und Institute.

I. Fideicommiss-Behörde,

zu **K o s t o c k,**

nach der Verordnung vom 16. Juni 1842.

Landesherrlicher Commissarius: Cammerdirector a. D.,
 Baron von Meerheims auf Bokrent und Gr. Belitz.
 Landrath von Rieben auf Galenbeck.
 Landrath von Blücher auf Teschow.
 Landrath von Barner auf Bülow.
 Major von Graevenitz auf Waschow.

* * *

Syndicus: Geheimer Justizrath Dr. Ditmar.

Secretair und Registrator: Hermann Zielstorff.

II. Jungfrauen-Klöster.

In den Herzogthümern Mecklenburg,

sind von der Landesherrschaft 1572 zur christlichen Auferziehung
 inländischer Jungfrauen der Ritter- und Landschaft überwies-
 sen, und die von dieser erwählten Provisoren und Hauptmänner
 werden vom Großherzoglichen Ministerio bestätigt.

a) Das Kloster Dobbertin.

1) Kloster-Beamte.

Provisoren:

Landrath Hans Diederich Wilhelm von Blücher, auf Sukow,
 wegen des Herzogthums Güstrow, (gewählt auf vier
 Jahre von 1855 an.)

Vicelandmarschall Johann Heinrich Carl von Behr, auf
 Hindenberg, wegen des Herzogthums Schwerin,
 (gewählt auf vier Jahre von 1858 an.)

Klosterhauptmann:

Otto Julius von Malkan, Freiherr zu Wartenberg und Penzlin, auf Kl. Lukow.

Syndicus u. Richter: Advocat Carl Jacob Heinrich Burmeister, zu Güstrow.

Substituirtter Richter

für die Sand-Probstei: Hofrath Chr. Engel, zu Röbel.

Rüch enmeister: W. H. J. Schulz.

Amts-Registrator und Actuarius: L. Hierow.

Forstinspector: Julius Garthe.

Förster: Jacobs zu Schwinz.

Stange zu Schwarz.

Kobow zu Nestlin.

Pflugradt zu Lähnwitz.

Zebuhr zu Kläden.

Kleinkamp zu Sietow.

Holzwärter: Gundlach zu Sehlstorf.

Herrholz zu Diemitz.

Wendland zu Darze.

Millhahn zu Boffow.

Müller zu Buchholz.

Amtsjäger: Raphengst zu Dobbertin.

2) Der klösterliche Convent: (190)

(nach den Nummern der Einschreibung in die Kloster-Liste).

Domina, E. H. v. Quisow.

Conventualinnen

zur vollen Geld- und Natural-Hebung: (31)

(tragen, nebst der Domina, ein von der hochseligen Herzogin Louise Friederike 1763 verliehenes Ordenskreuz pour la vertu, an einem blauen mit weiß eingefassten Bande, mit einem, von der mail. Durchl. Herzogin Louise 1787 zum Gnadenzeichen hinzugefügten silbernen Stern auf der linken Brust.)

E. C. S. v. Pressentin. 561 J. S. v. Stralendorf. 645

E. H. v. Sperling. 613 U. L. S. v. Grävenitz. 650

F. S. E. v. Schack. 617 L. F. E. v. Lügow. 669

E. F. v. Holstein. 628 F. B. E. v. Slotow. 677

F. D. v. d. Lühe.	696	S. W. A. v. Schack.	753
M. G. A. v. Bülow.	700	D. F. v. d. Lanken.	755
C. F. L. v. Gentskow.	708	W. J. L. v. Bülow.	759
L. F. C. v. Holstein.	714	D. E. C. v. Penz.	764
E. D. U. v. Lücken.	715	M. C. v. Grävenitz.	775
W. J. A. v. Bredow.	720	M. A. v. Holstein.	777
W. B. v. Flotow.	724	Baronin J. M. v. Meer-	
W. C. v. Preen.	736	heimb.	784
S. J. H. v. Welzien.	740	C. W. B. v. Below.	797
S. M. W. v. Lowkow.	747	M. F. Berlin.	
A. E. W. v. Grävenitz.	748	C. C. W. D. Moll.	
J. W. v. Glöden.	750	H. C. G. E. Langfeldt.	

Zur vollen Geldhebung: (41)

(tragen, nebst den, von ihrer Aufnahme ins Kloster angerechnet, ältesten zwanzig Damen zur halben Geldhebung, laut der Verleihung der Großherzogin Auguste vom 26. Mai 1853, das Ordenskreuz an einer Schleife von gleichem Bande (s. oben) an der linken Schulter.)

H. J. v. Lützow.	799	E. L. J. W. v. Bülow.	911
S. H. v. Welzien.	805	G. M. J. E. L. v. Plessen.	912
D. M. E. v. Penz.	809	H. F. C. H. v. Bülow.	923
W. L. U. v. Ferber.	814	L. v. Holstein.	939
S. H. E. v. Bassewitz.	815	A. E. H. v. Winterfeldt.	943
H. C. v. Pritzbuer.	830	A. J. Bar. v. Malzbahn.	944
S. M. v. Bassewitz.	833	M. D. C. S. v. Bülow.	945
D. C. v. Wickede.	836	M. v. Rohr.	954
J. W. v. Bülow.	839	E. H. L. L. v. Rohr.	966
S. C. E. v. Hopffgarten.	849	S. A. Bar. v. Hammer-	
P. F. W. H. E. v. Buch.	853	stein.	971
Baronin S. L. v. Lan-		E. J. L. v. d. Lanken.	976
germann-Erlenkamp.	854	L. C. H. v. Preen.	977
A. F. G. v. d. Lanken.	864	C. S. J. C. C. v. Both.	978
C. M. v. Blücher.	874	C. L. F. E. v. Koppelow.	980
J. C. F. L. v. Wickede.	878	Baronin A. M. W. v.	
C. F. C. v. Grävenitz.	879	Meerheimb.	982
H. P. A. v. Schack.	880	H. F. C. v. Dewitz.	985
J. D. M. M. v. Penz.	891	M. M. E. v. Bülow.	987
S. J. L. L. v. Bülow.	898	E. H. C. v. Schack.	995
J. E. C. v. Derzen.	901	L. A. H. F. P. v. Basse-	
H. v. Nestorff.	903	witz.	999
Baronin F. C. D. v.			
Hammerstein.	909		

Zur halben Hebung: (60)

B. H. F. v. Kämpf. 1000	M. P. E. v. Derzen. 1088
E. S. A. H. E. v. Koppelow. 1007	S. F. E. v. Rohr. 1092
D. F. N. v. Bülow. 1012	J. H. E. v. Mecklenburg 1099
E. F. S. H. v. Plessen 1014	J. D. G. v. Koppelow. 1103
E. P. D. S. v. Kahlden. 1021	M. D. A. v. Blücher. 1106
S. E. L. W. M. v. Both. 1024	M. H. L. J. v. Derzen. 1107
W. F. A. G. S. A. v. Scheve. 1025	E. F. J. v. Wickede. 1108
P. E. L. E. v. Lücken. 1027	E. S. F. E. L. v. Mecklenburg. 1109
Baroness E. H. C. L. E. v. Stenglin. 1030	L. A. J. v. Engel. 1110
L. E. E. A. v. Arnim. 1031	A. L. F. v. Walsleben. 1112
M. E. A. A. v. Restorf. 1033	L. E. v. Derzen. 1121
Baroness F. H. J. H. E. A. v. Malzbahn. 1034	E. L. A. v. Brandenstein. 1122
W. E. L. E. L. v. Lücken. 1040	A. v. Bassewitz. 1124
W. S. H. v. Rieben. 1042	A. H. S. E. M. v. Boddien. 1131
A. F. S. L. v. Lowkow. 1050	J. L. F. S. E. D. v. Derzen. 1133
W. L. J. E. v. Bülow. 1056	M. L. E. v. Hobe. 1138
J. v. Engel. 1063	A. A. A. v. Grävenitz. 1139
E. E. E. v. Blücher. 1067	D. E. E. v. Restorf. 1141
F. W. C. v. Welzien. 1068	B. E. A. v. Derzen. 1142
L. S. E. C. v. Flotow. 1069	Baroness D. E. E. v. Stenglin. 1143
E. J. B. v. Winterfeldt. 1070	Baroness M. F. E. C. v. Meerheimb. 1145
M. E. v. Behr. 1071	A. E. E. v. Bülow. 1146
D. E. J. v. Behr. 1073	E. L. J. A. E. D. v. Schack. 1149
E. Bar. v. Malzbahn. 1075	L. A. E. L. v. Blücher. 1152
J. v. Blücher. 1078	E. L. M. J. v. Derzen. 1154
A. H. S. J. v. Bieregg. 1079	A. J. F. v. Lowkow. 1155
J. F. E. S. v. Lehsten. 1081	F. M. W. A. v. Restorff. 1157
A. E. E. F. v. Bassewitz. 1084	S. E. L. M. v. Wickede. 1158
E. S. M. D. A. Baronin v. Hammerstein. 1086	W. Wachenhusen.
F. D. v. Buch. 1087	D. Löfcher.

Zur Viertel = Hebung: (57)

A. E. D. S. v. Derzen.	1159	H. F. E. v. Lehsten.	1197
L. W. Bar. v. Langer-		Baroness A. S. E. F.	
mann.	1161	E. v. Maltzahn.	1198
H. L. W. E. F. v. Flotow.	1162	F. M. E. v. Gundlach.	1199
E. F. M. v. Grävenitz.	1163	E. E. W. A. v. Viereck.	1200
L. L. E. v. Plessen.	1164	J. A. A. v. Voss.	1203
J. W. S. E. v. Bülow.	1165	A. S. B. M. E. v. Rohr.	1204
E. F. A. J. Bar. v.		E. E. W. v. Mecklenburg.	1206
Maltzan.	1166	E. E. H. E. v. d. Lühe.	1207
F. A. A. Bar. v. Hammer-		M. L. H. L. v. Flotow.	1208
stein.	1168	A. E. F. v. Zülow.	1209
M. A. v. Winterfeld.	1169	J. L. A. H. F. v. Kar-	
E. W. H. v. Restorff.	1170	dorff.	1210
J. E. F. D. M. v.		J. A. E. U. v. Flotow.	1211
Vassewitz.	1171	E. F. E. W. A. E.	
E. E. A. E. E. M. Gräfin		v. Lücken.	1213
v. Bernstorff.	1172	M. L. F. E. A. v.	
A. L. E. M. Bar. v.		Cramon.	1215
Maltzahn.	1173	S. F. A. v. Buch.	1216
W. E. M. J. v. Rohr.	1175	F. F. M. S. A. v. Bülow.	1217
E. E. Bar. v. Hammer-		D. D. v. Levechow.	1218
stein.	1176	H. E. H. v. Bülow.	1222
L. J. E. S. F. A. v.		J. E. M. L. v. Pressentin.	1223
Flotow.	1177	J. S. A. v. Buch.	1224
A. A. P. J. J. v. Derzen.	1178	M. A. J. L. E. E. v. Kö-	
S. M. Bar. v. Maltzahn.	1181	nemann.	1225
M. H. C. E. v. Genskow.	1183	E. S. H. L. v. Derzen.	1226
R. E. F. v. Penz.	1184	A. E. v. Vassewitz.	1228
J. M. E. P. v. Ketelhodt.	1188	A. J. A. v. Winterfeld.	1229
A. E. L. W. S. v. Blücher.	1190	J. F. W. E. A. v. Gund-	
A. E. D. W. A. J. v. Dewitz	1191	lach.	1230
H. L. F. W. A. H. v. Lücken	1192	H. J. H. E. v. Boddin.	1231
L. W. H. J. F. v. Gund-		A. J. A. v. Derzen.	1232
lach.	1193	M. F. L. J. E. v. Buch.	1233
R. G. H. F. W. v. Vork.	1195	L. E. E. v. Holstein.	1234
J. L. W. v. Hobe.	1196	D. E. F. v. Pressentin.	1235

3) Großherzogliche Pensionistinnen.

I. Mecklenburg-Schwerinsche: (6)

(aus der Entsagungs-Vereinbarung vom 22. April 1809. Mecklenb.-Schwerinscher Staats-Kalender 1810, Th. II. S. 197.)

Wilhelmine v. Wickede,	}	zur vollen Geldhebung.
Sophie v. Boddien,		
Sophie v. Schreeb,	}	zur halben Hebung.
C. E. F. L. v. Wenckstern,		
Baronesse A. E. v. Nettelbladt,		
A. P. F. M. A. v. Vietinghoff,		

II. Mecklenburg-Strelitzsche: (3)

(aus einer ritter- und landschaftlichen Bewilligung vom 23. Dec. 1809, Mecklenburg-Schwerinscher Staats-Kalender 1810, S. 196.)

Charlotte v. Scheve,	}	zur vollen Hebung.
Helene v. Dewitz,		
Henriette Horn,		zur halben Hebung.

b) K l o s t e r M a l c h o w.

1) Kloster-Beamte.

Provisoren:

Kammerherr August, Baron von Malkahn, auf Schloß Grubenhagen, wegen des Herzogthums Güstrow, (gewählt auf vier Jahre von 1856 an.)

Major Georg Emil von Bülow, auf Rogeez, wegen des Herzogthums Schwerin, (gewählt auf vier Jahre von 1858 an.)

Klosterhauptmann:

Kammerherr Carl Diedr. Nicol. von Derzen, auf Marin. Syndicus: Dr. Wilhelm Friedrich Aug. Schmidt zu Waren.

Küchenmeister: Heinrich Franz Albrecht Engel.

- Förster: zu Cramon, L. Schildein.
 — Drewitz, F. Strecker.
 — Jabel, W. Schlange.
 E. Schlange, Adjunct.
- holzwärter: zu Damerow, Martens.
 „ = Loppin, Berend.
 „ = Laschendorf, Gerdes.
 „ = Jabel, Blöker.
 „ = Drewitz, Michael.
 „ = Sembzin, Bruhns.

2) Der klösterliche Convent: (93)

(nach den Nummern der Einschreibung in zwei Kloster-Listen.)

Domina, L. S. F. M. v. Koppelow.

Conventualinnen zur vollen Hebung: (14)

(tragen, nebst der Domina, den von der hochsel. Herzogin Louise Friederike 1763 gestifteten Orden: pour la vertu, an einem rothen mit weiß liserirten Bande, mit dem von der mail. Durchl. Herzogin Louise 1787 erhaltenen Stern auf der linken Brust.)

E. A. D. v. Rohr.	312	E. F. L. v. Flotow.	419
J. M. v. Barner.	349	E. C. v. Schack.	429
J. E. M. v. Quisow.	362	E. C. U. v. Lüßow.	432
F. L. J. v. Zepelin.	373	J. F. A. v. Glöden.	437
E. L. M. v. Wentstern.	387	S. G. A. v. Lücken.	451
S. J. H. v. Welzien.	405	E. S. A. v. Flotow.	454
F. L. C. v. Grävenitz.	407	H. M. S. v. Flotow.	455

Zur vollen Geld-Hebung: (21)

(tragen, nebst den, von ihrer Aufnahme ins Kloster angerechnet, ältesten zwölf Damen zur halben Geldhebung, laut der Verleihung der Großherzogin Auguste vom 26. Mai 1853, das Ordenskreuz an einer Schleife von gleichem Bande (oben) an der linken Schulter.)

F. S. v. Grävenitz.	457	A. H. J. S. v. Flotow.	492
J. C. L. v. Rahlben.	460	F. E. E. M. v. Ferber.	494
W. C. C. F. v. Boff.	464	H. S. v. Grävenitz.	495
S. D. v. Bülow.	465	E. v. Preen.	500
R. L. M. v. Derßen.	478	A. A. A. S. C. Gr. v. Hahn.	518
A. A. G. v. Arenstorf.	491	A. D. L. W. v. Welzien.	521

S. M. C. v. d. Lühe.	537	F. Bar. v. Hammerstein.	570
B. v. Restorf.	543	M. v. Lützow.	571
C. A. F. v. Waldow.	557	E. K. W. L. v. Flotow.	574
M. C. A. M. F. v. Bülow.	559	C. A. F. Bar. v. Maltzan.	580
D. S. A. G. Baron. v. Hammerstein-Gesmold.	566		

Zur halben Hebung: (35)

A. K. A. v. Ferber.	584	A. C. T. A. v. Preen.	626
L. M. F. A. Bar. v. Bülow.	587	E. L. C. F. M. v. Behr.	627
L. M. v. Plüskow.	591	A. M. P. v. Zepelin.	629
Bar. K. M. v. Brandenstein.	592	E. C. A. S. v. Bülow.	634
L. A. W. v. Schack.	593	D. S. S. L. M. Baro- nesse v. Hammerstein.	638
R. S. B. F. v. Arnim.	595	E. B. C. v. Boff.	643
C. A. H. v. Flotow.	603	M. F. C. v. Lützow.	649
E. E. Baron. v. Meer- heimb.	604	L. F. v. Blücher.	650
M. L. F. v. Bülow.	608	W. A. v. Derzen.	651
C. E. v. Raven.	609	M. L. J. v. Lehsten.	653
E. C. W. S. v. Schack	610	C. M. v. Bülow.	655
C. L. v. Bülow.	614	E. H. E. v. d. Lühe.	656
E. C. S. v. Bülow.	617	H. v. Nieben.	659
A. H. C. J. v. Engel.	620	J. F. W. v. Maltzan.	663
D. W. L. v. Wickede.	622	S. v. Blücher.	666
J. W. A. v. Behr.	623	M. F. F. v. Baffewitz.	667
L. F. M. C. M. v. Derzen.	625	S. J. H. Daneel.	
		A. D. A. Lüders.	

Zur Viertel-Hebung: (22)

H. B. E. v. Grävenitz.	668	F. C. D. v. Welzien.	684
M. C. L. A. v. Derzen.	669	C. B. E. v. Wickede.	686
E. A. J. v. Bülow.	670	E. M. B. v. Derzen.	688
J. H. A. v. Bülow.	671	A. P. C. M. Bar. v. Forstner.	690
D. W. A. Baronesse v. Stenglin.	674	P. F. v. Kahlben.	691
L. J. C. v. Mecklenburg.	675	H. S. H. v. Engel.	692
F. L. A. v. Hobe.	678	J. W. F. B. L. v. Passow.	694
A. C. L. v. Welzien.	679	H. D. J. W. E. v. Bülow.	695
M. D. B. v. Bülow.	680	J. H. L. C. v. Bülow.	696
F. E. H. v. Welzien.	681	W. H. v. Winterfeldt.	697
H. M. W. F. v. Bülow.	683	E. B. v. Grävenitz.	698

c) K l o s t e r R i b n i s.

1) Kloster-Beamte.

Provisoren:

Heinrich August Ludwig v. Schuckmann auf Gottesgabe, wegen des Herzogthums Schwerin, (gewählt auf vier Jahre von 1858 an.)

Ernst Christoph Adolph Friedrich von Lowkow, auf Kensow, wegen des Herzogthums Güstrow, (gewählt auf vier Jahre von 1859 an.)

Senator, Dr. Ferdinand Justus Crumbiegel, wegen der Stadt Rostock.

Klosterhauptmann: vacat.

Syndicus: Advocat J. J. B. Weselin, zu Rostock.

Küchenmeister: Heinrich August Ernst Saniter.

Klosterjäger: zu Bockhorst und Poppendorf,
Wilhelm Zeeden.

— Wulfshagen, Carl Pflugradt.

2) Der Klösterliche Convent: (57)

(nach einer im Jahr 1844 eingeführten Nummer-Folge.)

Domina, Friederike v. d. Lühe.

Conventualinnen zur ganzen Hebung: (11)

(tragen, nebst der Domina, das herzogliche Ordenskreuz und den herzoglichen Ordensstern pour la vertu, jenes an einem weißen mit roth liserirten Bande.)

A. C. A. v. Derzen.	7	C. E. Burgmann.	
F. v. Sperling.	8	C. J. J. E. v. Lüchow.	13
S. D. E. v. Flotow.	9	L. C. C. v. Lowkow.	14
D. W. E. C. v. Holstein.	10	B. F. C. v. Bülow.	17
A. S. L. Behm.		B. F. J. v. Koppelow.	18
E. v. Schack.	11		

Zur vollen Geldhebung: (12)

(tragen, nebst den, von ihrer Aufnahme ins Kloster angerechnet, ältesten sechs Damen zur halben Geldhebung, laut der Verleihung der Großherzogin Auguste vom 26. Mai 1853, das Ordenskreuz an einer Schleife von gleichem Bande (s. oben) an der linken Schulter.)

F. C. G. C. v. d. Lancken.	19	M. A. L. v. Bülow.	21
E. C. v. Bülow.	20	C. M. S. J. v. Ferber.	22

A. C. F. M. v. Raven.	23	E. L. C. v. Derzen.	27
C. S. W. U. v. Bülow.	24	C. F. J. v. Weltzien.	28
M. C. v. Bassewitz.	25	B. C. S. E. C. v. Hamerstein.	31
W. J. A. v. Grävenitz.	26	H. C. L. A. C. v. Kampz.	32

Zur halben Hebung: (21)

M. C. F. A. B. v. Derzen.	35	E. C. S. M. v. Wickede.	55
G. L. C. W. L. v. Ham-		Baroness U. v. Maltzan.	56
merstein.	40	C. L. F. v. Plessen.	57
Baroness S. D. J. C. J.		F. W. E. v. Schack.	58
U. v. Maltzahn.	41	A. E. E. J. v. Buch.	60
J. L. A. H. C. v. Preen.	43	M. v. Lücken.	62
B. A. L. v. Schack.	44	F. C. v. Bülow.	64
M. D. G. v. Bülow.	45	L. v. Engel.	65
C. C. M. W. v. Bülow.	46	S. C. F. v. Zepelin.	68
L. A. D. E. H. v. Lützow.	47	F. L. Crull.	
A. H. L. F. v. Arnim.	49	J. D. Büsing.	
F. A. D. M. C. v. Bülow.	50		

Zur Viertel-Hebung: (12)

M. C. C. F. v. Lowzow.	72	Bar. S. M. v. Langermann.	86
L. C. F. J. v. Mecklenburg.	74	L. G. L. v. Voth.	87
J. A. v. Winterfeld.	75	J. C. S. H. L. L. v. Kop-	
J. H. C. v. Lehsten.	78	pelow.	88
M. v. Buch.	79	L. A. G. C. v. Mecklen-	
H. E. v. Arnim.	80	burg.	90
J. C. G. H. v. Plessen.	84	E. F. J. v. Hobe.	91

III. Ritterschaftlicher Credit-Verein,

nach der Landesherrlichen Bestätigung vom 25. Septbr. 1818, eröffnet durch die Verordnung vom 29. Juni 1819, neu constituirt im Antoni-Termin 1840.

Haupt-Direction zu Rostock:

Landrath von Blücher, auf Teschow, aus dem Wendischen Kreise.

Landrath von Nieben, auf Valenbeck, aus dem Stargardischen Kreise.

Landrath, Kammerherr von Stralendorff, auf Gamehl, aus dem Mecklenburgischen Kreise.

Syndicus: Geheimer Justizrath Dr. Ditmar.

Rendant: August Heinrich Francke.

Registrator: Hermann Zielsdorff.

Kreis-Directoren:

Vicelandmarschall von Behr, auf Hindenberg, im Mecklenburgischen Kreise.

Landrath von Blücher, auf Suckow, im Wendischen Kreise.

Vice-Landmarschall von Derzen, auf Ratteny, im Stargardischen Kreise.

Kreis-Deputirte:

Major von Bülow, auf Rogeez,
Friedr. Ludw. Gustav von Leers,
auf Bietlütbe, } aus dem Mecklenburgischen Kreise.

Professor von Blücher, auf Wasdow,
Vicelandmarschall, Baron von
Malsan, auf Gr. Luckow, } aus dem Wendischen Kreise.

Wilhelm von Derzen, auf
Lübberstorf,
Ulrich von Dewitz, auf Gr.
Milzow, } Stargardischen Kreise.

IV. Central-Direction

der außerordentlichen Steuer zu
Neubrandenburg.

Großherzoglicher Commissarius:

Hofrath Friedrich Nicolai in Neubrandenburg.

Ritterschaftlicher Deputirter:

Kammerherr von Bork auf Möllenbeck.

Landschaftlicher Deputirter:

Bürgermeister Wegener in Woldeck.

Secretair und Rendant:

Kreissecretair Hermann Meyncke in Neubrandenburg.

V. Brandversicherungs-Gesellschaft.

A. der Ritterschaft Stargardschen Kreises,
nach der erneuerten Großherzogl. Bestätigung v. 31. Juli 1836.

Directorium: die Ritterschaft des Stargardschen Kreises.

Bevollmächtigter: vac.

Syndicus: Landsyndicus Ahlers zu Neubrandenburg.

Secretaire und Berechner:

Kreissecretair Joh. Gottf. Meyncke, } in Neubran-
Hermann Meyncke, } denburg.

Die vom 7. Sept. 1857 bis zum 6. Juli 1858 vorgefallenen
Feuerschäden sind auf den Fond von 6,719,775 Thln. Gold mit
5 Schillingen für 100 Thaler Einsatz repartirt worden.

B. der Städte Stargardschen Kreises,
nach der Großherzogl. Bestätigung vom 18. Juni 1828.

General-Directorium: das Corps der associirten Städte.

Special-Directorium: Bürgermeister und Rath jeder
recipirten Stadt.

VI. Mecklenb. Hagel- und Mobilien- Brandversicherungs-Gesellschaft in Neubrandenburg,

nach den erneuerten Großherzoglichen Bestätigungen vom
25. April 1854 und 20. Octbr. 1851.

Directorium.

Gutspächter Saur zu Kl. Nemerow.
Gutbesitzer Holdorff auf Genzkow.
Gutspächter Willebrand zu Dewitz.
Gutbesitzer Briest auf Polchow.
Gutbesitzer Pogge auf Jaëbitz.
Rittergutsbesitzer u. Kreis-Deputirter Wendorff auf Maulin.
Amtsrath Roetger zu Tangermünde.
Gutspächter Schubart zu Gallentin.

Revisions-Committe.

Gutspächter Funk zu Gr.-Schönfeld.
Rittergutsbesitzer Scherz auf Kränzlin.
Gutspächter Krüger zu Toddin.
Rittergutsbesitzer Runge auf Alt-Damerow.

* * *

Secretair: Carl Eugen Behm,
Calculator: Friedrich Windberg,
Registrator: Herm. Rosenhagen. } in Neubrandenburg.

Die Hagel-Assicuranz-Societät hat einen Versicherungs-Fond von 14,758,450 Thln. Courant, und für die im Sommer 1858 vorgefallenen Hagelschäden die Summe von 120,781 Thlr. 1 sgr. Cour. mit einem Beitrag von 24 sgr. pro Hundert aufzubringen.

Die Mobilien-Brand-Assicuranz-Societät hat nach dem Abschluß vom 2. September d. J. einen Versicherungs-Fond von 41,576,375 Thln. Cour. Für die in dem Jahre vom 2. Septbr. 1857 bis dahin 1858 vorgefallenen Feuerschäden hat sie 45,876 Thlr. 29 Sgr. Cour. aufzubringen gehabt und ist dazu ein Beitrag von 3 Sgr. 2 Pf. pro Hundert erforderlich gewesen.

VII. Mecklenburgischer Patriotischer Verein.

Hauptdirectorium:

Landschafts-Director, Baron von Maltzahn, auf Voll-
rathsrube.

Gutsbesitzer Hillmann, auf Scharstorf.

Präpositus Karsten, zu Bilz, Hauptsecretair u. Cassier.

VIII. Mecklenburg = Strelitzischer landwirthschaftlicher Verein in Neubrandenburg,

nach der Großherzogl. Bestätigung vom 22. Februar 1848 und
der Genehmigung vom 21. Febr. 1854.

Vorsteher:

Kammerherr von Derzen auf Brunn.

Gutspächter Nauck zu Badresch.

Pastor Bohm zu Neuentkirchen.

IX. Ersparniß-Anstalt zu Neustrelitz,

nach der Landesherrlichen Bestätigung vom 5. Mai 1827, er-
öffnet am 6. Juni 1827.

Vorsteher.

Geheimer Cammerrath Voccius.

Geheimer Hofrath Rahne,

Cammer-Secretair Aldermann.

Justiz-Canzlei-Director von Malschitzki,

Hofrath Bahlcke.

Justiz-Canzlei-Secretair Scharenberg.

Justizrath Blanck.

Auditeur Dr. Dunkelberg.

Premier-Lieutenant Scheel.

Rentier Hollin.

Stadtgerichts-Assessor Plettner.

Secretair: Steuercommissair Natorp.
 Cassier: Cammerregistrator Rackow.
 Revisor: Actuaris Stoll.
 Pedell: Cammerpedell Stegemann.

Dem Steuercommissair, Advocaten Natorp ist die Procuratur bei der Ersparniß-Anstalt übertragen.

Von Johannis 1857 bis Johannis 1858 wurden
 eingelegt 49494 Thlr. 20 Sfl. Cour.
 An Einlagen sind zurückgezahlt . 51693 " 56 " "

Johannis 1858 betragen die zinstragenden
 Capitalien 392235 Thlr. 1 Sfl. Cour.
 Cassenbestand 1394 " 39 " "
 zusammen . 393629 Thlr. 40 Sfl. Cour.

Das Guthaben der 6480 Einleger
 betrug 378823 " 41 " "
 Fonds der Anstalt . 14805 Thlr. 59 Sfl. Cour.

X. Ersparniß-Anstalt zu Neubrandenburg,

nach der Landesherrlichen Bestätigung vom 10. Juni 1852, er-
 öffnet am 20. Juni 1852.

V o r s t e h e r :

- Kaufmann Blauert.
 Commerzienrath H. C. Rahmmacher, Dirigent der Re-
 visions-Committe.
 Hofrath Friedrich Nicolai, Director der Anstalt.
 Kaufmann Reichardt.
 Maurermeister Bester.
 Rittmeister a. D. von Bosß.
 Kaufmann Braun.
 Advocat Hahn, Dirigent der Belegungs-Committe.
 Kaufmann Reinhold.
 Rentier Fischer.
 Wiekhaushauptmann Zeschmar.
 Rentier Kummer.

*

*

*

- Cassier: Kaufmann R. Stürcke.
 Secretair: Advocat Toll.
 Revisor: Kaufmann Horn.
 Hülfсарbeiter: Copiist Eckstein.

Im 6. Rechnungsjahre pro 31. Juli 1857 sind:

1) an Einlagen eingezahlt 2895 Thl. Gold u. 18021 $\frac{1}{3}$ Thl. Cour.
 2) an Einlagen ausgezahlt 3865 " " " 13228 $\frac{2}{3}$ " " "

mithin mehr eingelegt 4793 $\frac{1}{3}$ Thl. Cour.
 und mehr zurückgezahlt 970 Thl. Gold.

Am 31. Juli 1858 betrug das Guthaben der 1579 Einleger
 20,551 $\frac{1}{3}$ Thl. Gold u. 74,122 $\frac{2}{3}$ Thl. Cour.
 und waren angeliehen 500 " " "

20,551 $\frac{1}{3}$ Thl. Gold u. 74,622 $\frac{2}{3}$ Thl. Cour.

Dagegen waren:

zinsbar belegt 21,942 $\frac{2}{3}$ Thl. Gold, 74,757 $\frac{1}{3}$ Thl. Cour.

Zinserrückstand 20 $\frac{5}{10}$ " " 125 " "

Cassenbestand 20 " " 46 $\frac{2}{3}$ " "

21,983 $\frac{1}{3}$ Thl. Gold, 74,929 $\frac{1}{3}$ Thl. Cour.

XI. Vorschuß-Anstalt zu Neustrelitz,

nach der Landesherrlichen Bestätigung der revidirten Statuten vom
 10. Mai 1852, eröffnet am 4. Februar 1847.

Directoren:

Advocat Cohn.

Lieutenant Scheel.

Kaufmann Lütcke.

Kornhändler Befeldt.

Kaufmann Warncke.

Particulier Willert.

Hof-Apotheker Zander.

Revisions-Committee:

Ingenieur Schuster.

Post-Inspector Köwer.

Kaufmann A. Gerling.

*

*

*

Cassier: Cammer-Registrator A. Scheel.

Gehülfe: C. Scheel.

*

*

Revisor: Kentschreiber Schmidt.

*

*

Der Umsatz der Vorschuß-Anstalt pro 1. Januar bis
 ultimo Decbr. 1858 beträgt 298,232 Thlr. 13 fl. ert.

XII. Darlehns-Kasse

zu Neubrandenburg,

nach der Landesherrlichen Bestätigung vom 14. Juli 1854,
eröffnet den 3. September 1854.

V o r s t e h e r :

Buchhändler Brünslow, Dirig. der Revisions-Committe.

Färber Dreyer.

Kaufmann P. J. Rahmmacher.

Hofrath Friedrich Nicolai, Director der Anstalt.

Apotheker Dr. Siemerling.

Rittmeister a. D. von Voß.

Rentier Fischer.

Wiekhaushauptmann C. Zeschmar.

Kaufmann D. Bechly.

*

*

*

Cassier: Kaufmann R. Stürcke.

Secretair: Kaufmann F. Horn.

Hülfsarbeiter: E. Bopp und Eckstein.

An Darlehen sind in der Zeit vom 1. Februar 1857 bis
31. Januar 1858 verabreicht . . . 117,395 Thlr. Cour.
und bestand das Betriebs-Capital
der Anstalt am 31. Januar 1858 in 48,280 Thlr. Cour.

XIII. Vorschuß-Anstalt

zu Fürstenberg,

nach der Landesherrlichen Bestätigung vom 31. December 1855,
eröffnet am 19. Januar 1856.

V o r s t e h e r :

Gastwirth Collin.

Dr. Götz.

Kaufmann Hückstädt.

Revisions-Committe.

Stadtrichter Müller.

Kaufmann Pagenkopf.

Rector Fischer.

*

*

Buchhalter und Cassier: L. W. Meyer.

XIV. Verein zur Unterstützung

der hilfbedürftigen vormaligen Husaren aus den
Jahren 1813 bis 1815 zu Neubrandenburg,

nach der hohen Bestätigung vom 20. October 1843.

V o r s t e h e r :

Pastor Milarch zu Schoenbeck.

Hofrath Fr. Nicolai zu Neubrandenburg.

Kaufmann Reichardt zu Neubrandenburg.

Im Jahre Michaelis 1857 sind:

an 76 Hilfbedürftige vertheilt . 788 Thlr. — fl. Cour.

für Einsammlung der Beiträge

Porto und Insertionen bezahlt . 11 = 4 "

799 Thlr. 4 fl. Cour.

und an Beiträgen eingegangen . 573 = "

Am 15. Oct. 1858 bestand der Fond in 1121 Thlr. — fl. Cour.

Magistrate in den Städten.

Magistrat

in der Residenzstadt Neustrelitz.

Dirigent: Geheimer Hofrath Rahne.

Bürgermeister und Stadtsecretair: Rath Carl August
Eduard Fischer.

Assessor c. v.: Ludwig Plettner.

* * *
Stadthaltermänner: Heinrich Cornhardt.
Wilhelm Beneke.
August Scharenberg.

* * *
Stadtschreiber: Johann Heinrich Dietrich Geist.
Gegenschreiber, Mundist und Protocollist: Friedr. Finck.
Hülfschreiber: Kiebusch, ad interim.

Waagemeister: Bandlow.

Sprizenmeister: Groth, Herzberg, Kay, Scharenberg,
und Luffsmann.

Stadtdiener: Otto Friedrich Lebrecht Dieslow, auch
Todtengräber und Nachtwächter.

Nachtwächter und Todtengräber: August Adolph Theod.
Selz.

Brandwächtergehülfe: Johann Carl Ludwig Anton.

Polizeidiener, Straßenmeister und Ausrufer: Johann
Christoph Holzhauer.

Wiesen- und Gartenaufseher: Belten und Bogelsang.

Stadtleicher: Peetsch.

Krankenwärter im Stadtfrankenhanse: Warncke.

M a g i s t r a t e

in den zum Corps der Landstände gehörigen
Städten.

Vorderstadt Neubrandenburg.

- Bürgermeister: Rath Dr. Friedrich Gustav Brückner.
Hans Heinrich Wilhelm Wulffleff.
- Rathsherren: Johann Friedrich Hahn, auch Cämmerer.
Carl Georg Wilhelm Ahlers, auch Stadt-
syndicus.
Commerzienrath Carl Loeper.
- Rathsssecretair: Franz Friedr. Wilh. Victor Siemssen.
Polizeisecretair: Ludwig Fielix.
Cämmereisecretair: Wilhelm Hahn.
- * * *
- 14 Altermänner. *
- 8 Viehhaushauptleute. *
- Rathssdiener: Carl Bendschneider. *
Carl Laubünger. *
Daniel Ludwig Christian Monneck.
- Cämmereidiener: J. D. D. Wulff.
- Stadtjäger: Friedrich Miezner.
- Holzwärter: Friedrich Müller.
Albert Sommer jun.
- Gassenvoigte: Gustav Blanckenburg.
Carl Christian Friedrich Schuster.
- * * *
- Rathskellerpächter: Adolph Ahlers. *
- Rathswaagemeister: August Holländer.
- Stadtbleicher: Friedrich Brandt. *
- * * *
- Feuerpolizei-Inspector: Christian Julius Carl Rau.
- Sprizenmeister: Krüger, Busch, Greve, Wendt, Jür-
gens.

F r i e d l a n d.

Bürgermeister: Scheimer Hofrath Friedrich Wilhelm Schröder.

Rath Carl Ludwig Friedrich Berlin.

Rathsherren: Heinrich Carl Wilhelm Uterhart, Stadt-
syndicus.

Wilhelm Bülle, auch Cämmerer.

Carl Friedrich Kerckow.

Stadtsecretair: Johann Friedrich Durchschlag.

*

*

*

22 Altermänner und Repräsentanten

Rathskellerpächter: H. F. Schwarz.

Rathswaagemeister: Carl Gemberg.

Stadtjäger: Ferdinand Peters.

Rathsdienner: Friedrich Kasten.

Christian Bruhn.

Ausrufer und Straßenmeister: Wilhelm Krüger.

Jäger zu Schwichtenberg: Heinrich Greve.

Jäger auf der Fleeth: Heinrich Scharck jun.

Jäger zu Schwanbeck: Heinrich Scharck sen.

W o l d e g k.

Bürgermeister: Carl Wegener.

Rathsherren: Joh. Christ. Penzliehn, auch Cämmerer.

Friedrich Witte.

Joh. Friedr. Brasch, auch Stadtsecretair.

*

*

*

Repräsentanten der Bürgerschaft: Ludwig Randler.

Friedrich Hoffmann.

Johann Nehrenst.

Rathskellerpächter: Friedrich Vick.

Rathswaagemeister: J. Rosenmeyer.

Rathsdienner und Marktmeister: Caspar Friedrich Lamp.

Zweiter Rathsdienner: Carl Lampe.

Stadtdienner: Christian Steinbring.

Stadtjäger: Carl Suhr.

S t r e l i t z.

- Bürgermeister: Eduard Nauwerck.
 Rathsherren: Carl Christian Dücker.
 Johann Friedrich Säckow, auch Steuer-
 Einnehmer.
 Carl Töbe, auch Cämmerer und Aufseher
 der Feuerlöschanstalten.
 Stadtsecretair: Carl Ludwig Wilhelm Müller.
 Rathspröcollist: A. Burchardt.
 Stadtaltermänner: Johann Carl Reincke.
 Wilh. Friedr. Heinr. Scharff.
 Johann Heinrich August Pagel.
 Eduard Julius Bernhard Meyncke.
 Rathskeller- und Rathswaagepächter: Carl Ludwig
 Schröder.
 Stadthäger: Carl August Leichmann.
 Georg Martin Ludwig Rebe.
 Forst- u. Jagdwärter: Georg Theodor Martin Jaeger.
 Rathsdienner: Carl Heinrich Wilhelm Gradhandt.
 Stadt- und Polizeidienner: Christian Soll.
 Armenvoigt: Friedrich Appel.

F ü r s t e n b e r g.

- Bürgermeister: Rath Hermann Bahr, auch Stadtsecre-
 tair ad interim.
 Rathsherren: Franz Lazarowicz.
 Chr. Gley.
 Stadtcämmerer: Rathsherr Lazarowicz, ad interim.
 Rathspröcollist: A. Salinger.
 Viertelsmänner: Schuhmacher Wöller.
 Schuhmacher Bauschaz.
 Büchsenmacher Grohnwald.
 Tuchmacher Zarges.
 Rathswaagemeister: Ludwig Müller.
 Rathsdienner: Johann Friedrich Martin Zarges.
 Ausrufer: Unruh, ad interim.
 Spritzenmeister: Mätschke, Hermes, Lönse.
 Nachtwächter: Köster, Lützenhof und Borchert.
 Brandwächter: Derz.
 Todtengräber: Greuel.

W e s e n b e r g.

Bürgermeister: Anton Ernst Willert.

Rathsherren: Georg Düsing, auch Stadt-Cämmerer.
Daniel Stoppel.

Stadtsecretair: Julius Carl Wilhelm Pfizner.

Stadtverordnete: Johann Eckstein, auch Stadtsprecher.
Joh. Stoppela, uch Cämmereibeisitzer.
Carl Müller.

Rathswaagemeister: Heinrich Hinz.

Holzwärter: Friedrich Warnke.

Carl Hagen, auch Alleenwärter.

Sprizenmeister: L. Ahrendt, Fr. Hannemann, Fr. Jonas.

Rathsdienere und Armenvoigt: Georg Warnke.

Flurwärter: Johann Mohnke.

S t a r g a r d.

Bürgermeister: J. E. Ferd. Siemssen, auch Stadtsecretair.

Rathsmänner: Heinrich Hardt.

Friedrich Hagemann.

Wilhelm Schmidt.

Bernhard Marggraf.

Viertelsmänner: Friedrich Knoll.

Friedrich Warbehn.

Johann Günther.

Georg Winkler.

Stadtwaagemeister: Hingelmann.

Rathsdienere: Carl Fetting.

Stadtjäger und Holzwärter: Carl Ludwig Lorenz.

F l e c k e n M i r o w.

Commüne-Alterleute: Dr. Probsthan.

Schmidt Gundlach.

Schlosser Köster.

Gastwirth Carl Lindstädt.

F l e c k e n F e l d b e r g.

Gemeinde-Vorsteher: Amtsmaurermeister Günther jun.

Gastwirth Plümeke.

Kaufmann Saefkow.

Landesherrlich bestätigte

J u d e n = G e m e i n d e n .

I. Zu Strelitz.

Land-Rabbiner u. jüd. Richter: vac.

Zweiter Religionslehrer, Vorbeter und Schächter:
E. Posner.

*

*

*

Gemeinde-Vorstand.

Revisor und Vorsitzender in Finanzsachen:

K. Müller, Notar.

Ältester: D. Löwe.

Vorsteher: M. Emanuel.

M. M. Cohn.

*

*

*

Gemeinde-Arzt: Dr. Meyer.

Organist: A. Jahnke.

Gemeinde-Diener: J. Wittstock, ad interim.

*

*

*

Vorsteher der Krankenverpflegung- und Beerdigungs-

Gesellschaft: H. Josephson.

H. Barsdorf.

H. Heine.

II. Zu Neustrelitz.

Vorsteher: Julius Joessel.

III. Zu Fürstenberg.

Vorsteher: Dr. Jacob Göß.

Cassenbeamter: Magnus Liebenthal.

Synagogenvorsteher: Tobias Simonsohn.

Ersatzmänner: L. Eychenheim.

Abraham Liebenthal.

Religionslehrer, Vorbeter und Schächter: L. Adam.

IV. Zu Mirow.

Vorsteher: Salomon Herzfeld.

Samuel Levin.

Religionslehrer, Vorbeter und Schächter: Levin.

III. Zu Fürstentum

Vorsteher: Dr. Jacob Götze
 Kassirer: August Lütke
 Schriftführer: Jakob Sünning
 Erbsammler: L. Lütke
 Vorstand: L. Lütke
 Religiöser Vorstand und Schlichter: L. Lütke

IV. Zu Wittenberg

Vorsteher: Johann Döhl
 Kassirer: L. Lütke
 Schriftführer: L. Lütke
 Religiöser Vorstand und Schlichter: L. Lütke

Revisor und Beisitzer in Wittenberg
 L. Lütke, Peter

Beisitzer: D. Löwe
 Vorsteher: H. Eymann
 H. W. Lütke

Gemeindearzt: Dr. Meyer
 Organist: H. Jahnke
 Gemeindevorstand: L. Lütke, H. Jahnke

Vorsteher der Krankenbesuchungs- und Beerdigungs-
 Gesellschaft: O. Jahnke
 O. Jahnke
 A. Jahnke

V. Zu Wittenberg

Vorsteher: Johann Jahnke

Verzeichniß

im Herzogthum Mecklenburg-Südlich, königlichen
Cabinets- und Domainengüter, der herrschaftlich-
lichen Monopolen, der ritterschaftlichen und
Pöbels-Verdingen, der Städte und Flecken,
nebst einigen andern Dingen.

Zweite Abtheilung.

Cabinets- u. Domainengüter, herrschaftliche Monopolen, ritterschaftliche und Privat- Landgüter, Städte und Flecken zc.

gedruckt im Verlage des Buchhändlers J. G. Neumann, Neudamm, unter
Kathen; die Buch- und Karten mit geschritten
Letztern gedruckt sind, sind regulirt. Das dem Buch-
nammt vorgelegte Verzeichniß zeigt ein über das Gut in
Gemäßheit der Preussischen-Ordnung vom 27. Decem-
ber 1819 gerichteten Verzeichniß an. Die folgende-
nigen Zeichen und Buchstaben bedeuten:

- | | |
|---------------------------|----------------------|
| ○ Kirche. | ⊙ Glasofen. |
| ⊙ Kirche mit dem Prediger | ⊙ Kalkofen. |
| an demselben Ort. | ⊙ Thurofen. |
| 7. Oberförster. | 2. Drethei. |
| 8. Förster. | ⊙ Bruchpflanz. |
| 9. Unterförster. | ⊙ Erbpächterstellen. |
| ⊙ Holzwärter. | ⊙ Erbpächter. |
| △ Frau. | ⊙ Erbpächtergütern. |
| ⊙ Schmiede. | ⊙ Bauern. |
| ⊙ Wassermühle. | ⊙ Köstern. |
| ⊙ Windmühle. | ⊙ G. Hundschänker. |
| ⊙ Öl- u. Mehlmühle. | ⊙ Oule. |
| ⊙ Leinwandmühle. | ⊙ Ruder. |
| ⊙ Leinwandmühle. | ⊙ Schiff. |
| ⊙ Leinwandmühle. | |
| ⊙ Leinwandmühle. | |

Zweite Abtheilung.

Landgüter, Städte und Flecken etc.
sitirliche, zitterliche und spirit:
Cabinets- u. Pommengüter, herische

V e r z e i c h n i s s

im Herzogthum Mecklenburg-Strelitz befindlichen
Cabinets- und Domainengüter, der Herrschaft-
lichen Monopolen, der ritterschaftlichen und
Privat-Landgüter, der Städte und Flecken,
nebst einigen andern Notizen.

Erster Abschnitt.

Die Cabinetsgüter und Domainen.

N a c h w e i s u n g.

Auf der einen Seite sind die Namen der Domanal-
Grundstücke und Güter nach alphabetischer Ordnung
und gegenüber die Pächter oder Besitzer verzeichnet.

Die Güter, deren Namen mit schwabacher Schrift
gedruckt sind, gehören zu dem ritterschaftlichen Hufen-
Cataster; die Güter, deren Namen mit gesperrten
Lettern gedruckt sind, sind regulirt. Das dem Guts-
namen vorgesezte Sternchen zeigt ein über das Gut in
Gemäßheit der Hypotheken-Ordnung vom 22. Novem-
ber 1819 errichtetes Hypothekenbuch an. Die hinzuge-
fügten Zeichen und Buchstaben bedeuten:

- | | | | |
|-----------------|--|--|------------------------|
| ○ Kirche. | ⊗ Kirche mit dem Prediger
an demselben Ort. | ⊗ Kirche mit dem Prediger
an demselben Ort. | G. Glashütte. |
| ⌘ Oberförster. | ⌘ Förster. | ♂ Unterförster. | K. Kalkofen. |
| ♂ Unterförster. | ♂ Holzwärter. | ♂ Holzwärter. | L. Theerofen. |
| ♂ Holzwärter. | △ Krug. | ⌘ Krug. | Z. Ziegelei. |
| △ Krug. | ⌘ Schmiede. | ⌘ Wassermühle. | F. Feuerspritze. |
| ⌘ Schmiede. | ⌘ Wassermühle. | ⌘ Windmühle. | Erst. Erbpachtstellen. |
| ⌘ Wassermühle. | ⌘ Windmühle. | ⌘ Dm. Delmühle. | Erp. Erbpächter. |
| ⌘ Windmühle. | ⌘ Dm. Delmühle. | ⌘ Sm. Schneidemühle. | Erpb. Erbpachtbauern. |
| ⌘ Dm. Delmühle. | ⌘ Sm. Schneidemühle. | ⌘ L. Lohmühle. | B. Bauern. |
| ⌘ L. Lohmühle. | ⌘ W. Walkmühle. | ⌘ W. Walkmühle. | C. Cossaten. |
| ⌘ W. Walkmühle. | | | H. C. Hauseigenthümer. |
| | | | H. Hufe. |
| | | | K. Ruthe. |
| | | | S. Scheffel. |

Cabinets-Amt.

(Menschenzahl im J. 1848 1110; im J. 1851 1164.)

Blumenholz ○ △	Adolph Jürgens. 1 H.E.
Blumenholzer Z. R.	Ziegler Ludwig Glanz.
Carlshof	Großherzogl. Marstall-Amt.
Christenhof	s. Hohenzieritz. Erbpächter Carl Ludwig Pfizner.
Ehrenhof	Gustav Müller zu Prill- witz.
Friedrichshof	2 Ep. 1 H.E.
Glambeck †	Oberförster Alb. Kannen- gießer.
*Hohenzieritz ○ ♂ △ [F.	Ludwig Hamann.
Hohenzieritzer ♂	Unterförster Braun. 1 Ep.
Prillwitz ○ [F. ♂ △	(Christenhof). 4 Bauern. Carl Hagedorn.
Prillwitzer Z.	Gustav Müller.
Sandmühle ♂	Unterförster Schulz.
Weisdin ○ △ [F.	Ziegler Stegemann.
Wendfeld	Adolph Will.
Zippelow ♂	Er. R. H. der Erbgroß- herzog.
	Wittwe Stoll, geb. Tegge.
	Wilhelm Cordua.
	Erbpachtmüller Richter.

D o m a n e n.

1) Amt Feldberg.

(Menschenzahl im J. 1848, im Doman. 6082, in den Incam. 2257, zusammen 8339; im J. 1851, im Doman. 6405, in den Incam. 2282, zusammen 8687.)

Bergfeld Δ [F.	Friedrich Cuniz.
Bredensfelde $\odot \Delta$ [Ferdinand Voldt. 5 H. E.
— — \wp 2 Sm. Ω	Johann Hoffschildt.
Cantniz \circ [Δ	Carl Rud. Wibeliz. 11 H. E.
— — Ω	Friedr. Wessel's Erben.
Carpin [Δ	5 B. 4 H. E.
Carwitz $\circ \wp \Delta$ [Freischulze Aug. Dämelow.
	1 Ep. 5 B. 19 H. E.
	Holzwärter Behrens.
Conow \circ [Hermann Wiebeliz. 1 H. E.
— — Ω	Beuthin's Erben.
Dianenhof \wp	Unterförster Dessau.
Dolgen $\circ \Delta$ [6 B. 1 Ep. (Köllershof.)
— — Σ	9 H. E.
Eulenkrug Δ	Rock.
Feldberg $\odot \Delta$ [F. Ω	zu Gramelow. Krüger Liebt.
— — R. \wp	2 B. 61 H. E. Müller Ferd.
	Hoffschildt.
Flatow	Christian Godenschweger.
Friedrichsfelde	Unterförster Georg Rassow.
Fürstehagen $\circ \Delta$ [Heinrich Seer.
Georghof	August Witte.
	13 B. 1 Ep. 11 H. E.
Gramelow $\circ \Delta$ [f. Ködlin.
	Ep. Ernst Carl Pape.
	Carl Prütz. 3 H. E.

Grauenhagen Δ [F.	Carl Raspe.
— — \odot	Müller Lebahn.
Grünow \odot ♂ Δ [F.	Freischulze König. 8 B. 24
— — \odot	H. E. Unterförster Lenskow.
— — Z.	Carl Brunswig.
Hasselförde Δ [Lohnziegler Reblin.
— — ♀ 2 Sm. \odot	3 E. 16 H. E.
Henrichshagen \odot ♂ Δ [Georg Friedr. Witte.
— — \odot	Wilhelm Rezlaff. 3 H. E.
— — Z.	Oberförster Müller.
Hoffelde	Schnell.
Köllershof	Ziegler Christ. Wittholz.
Koldenhof Δ [zu Groß Schönfeld.
Krüselin	f. Dolgen.
— — ♀ 1 Sm.	4 B. 8 H. E.
Labee E.	Carl Erdmann Schönfeld.
Läven ♂ [Δ	Friedrich Lehmann.
Lüttenhagen \odot ♂ Δ	Johann Gau. 4 H. E.
— — \odot	Amtmann Fr. Wilh. Herz-
Mechow \odot ♂ Δ [berg. 2 H. E. Unterf. Fr.
Neugarten ♂ Δ [Behrens.
Neuhaus	Carl Lawrenz. 4 H. E.
Neuhof Δ [Oberf. Theod. Schröder.
Ollendorf	2 Ep. 3 B. 8 H. E. Unterf.
Otschlott	Carl Aug. Frdr. Nassow.
Plath \odot Δ [F.	27 H. E. Unterf. Sonnberg.
Plath \odot	Freischulze Suhr.
Rehberg \odot Δ Δ [Ernst Hoffschildt. 3 H. E.
Rödin \odot Δ [Carl Wendland.
— — \odot	Carl Strasen.
Sandkrug Δ	3 Epst. 9 B. 8 H. E. Halb-
	hüfner Carl Kobahn.
	Witt.
	Friedr. Lud. Heinr. Schroeder.
	9 H. E.
	Julius Döbrecht. 1 Epst.
	(Georgenhof.)
	Pachtmüller Hartwig.
	zu Hasselförde. Christian
	Beyer. 2 H. E.

Schlicht Δ [Joh. Friedrich August Saß. 2 H.E.
Groß Schönfeld Δ [Georg Funk.
Steinmühle U 2 Sm.	Johann Meinhard.
Eriepfendorf $\odot \Delta$ [F.	11 B. 23 H.E.
Bogelsang	zu Grauenhagen.
Vorheide	Anton Lehmann.
Warbende $\odot \Delta$ [Z.	Ludwig Runge.
— U \odot	Ziegler Priebe. 4 H.E.
Watzendorf \odot [Δ	Carl Ruffow.
Weitendorf Δ [Fr. Wendland. 1 H.E.
	Hellmuth Fick 1 H.E.

2) Amt Mirow.

(Menschenzahl, incl. des Fleckens Mirow, im J. 1848 7360;
im J. 1851 7411.)

Babke ○ ♂ R.	Freischulze Caspar Knebusch 5. C. 17 H. E. Unterförster Kumm. Kalkbrenner Karl Hellwig. Freischulze Caspar Heinrich Krage. 6 H. E.
Blankenförde ○	Müller Carl Friedrich Hobe. Ep. Georg Ludwig Moritz Kettner.
— — ♀	
Buschhof	August Raumann. 6 H. E. Unterförster Bester. Carl Raumann.
Canow ♂ R.	
— — ♀ △	
Dalmsdorf F.	Freischulze Friedr. Joachim Christian Krage. 1 Ep. 1 Epst. 2 C. 14 H. E. Ep. Friedr. Müller u. noch 2 Ep. 11 H. E. Ep. Christian Saß. Freischulze Ad. Christ. Prütz. 1 Ep. 7 H. E. Schulzische Erben. 4 H. E.
Drosedow ○	
Neu-Drosedow	
Fleeth	
— — ♀ Sm.	
Alt-Gaartz ○	
Neu-Gaartz	
— — ♀ auch Gehrensche Mühle genannt.	
Granzien ○	Müller Ernst Leo. Schulze Hennings. 2 Ep. 3 C. 21 H. E. Müller Carl Segebrecht. Freischulze Christian Wilh. Reinke. 3 C. 16 H. E. H. E. Ortsvorstand Sattler. zu Granzien. Ep. Henning. Unterförster Ludwig Frank.
— — ♀ ♀ Sm.	
Granzow	
Grünplan	
Henningsfelde	
Holm bei Starsow ♂	

Rakeldütt Δ	Freischulze Heinrich Melz. 1 Ep. 5 C. 8 H. E.
Rogband	zu Gaarz.
Rogow	Ernst v. Randow.
Rrazeburg $\odot \Delta$ [Freischulze Ludwig Herse. 2 C. 13 H. E.
— — ρ	Holzvärt. Joh. Kittelmann.
Rriente	9 H. E. mit Pachtacker, 3 H. E. ohne Acker. Vice- Schulze C. Kittelmann.
Reufow \circ	Freischulze Gerloffs Erben. Freischulze Aug. Mantzel. 8 C. 12 H. E.
Rriower Amtshof \mathcal{F} [[Die ehemaligen Bauhofs- ländereien sind parcellirt und 33 Riower Fleck- nern in Erbpacht ge- geben. 4 Ep. 110 H. E.
F. F. Schloßfreiheit	Oberförster, Kammerherr von Derzen.
— Brau- und Brennerei	E. v. Randow.
— Ω	Wilhelm Leo.
Rriowdorf	Freischulze Carl Henning. Viceschulze, Bauer Wil- helm Heise. 6 B. 29 H. E.
— — Ω	Wilh. Carl Johann Freiheit. 9 H. E. Ortsvorstand Krugler.
Reu-Canow	Friedrich Rüche.
Reu-Canower oder Dol- beck's L.	zu Roggentin. 4 H. E.
Reufeld	zu Bustraw.
Reuwustrow	Freischulze August Peters. 1 Ep. 5 Hlb. 2 C. 16 H. E. Baumvärtter Schnell a. d. hohen Brücke.
Peetsch	Unterförster Bester.
Peetscher L. \mathcal{F}	zu Strasfen.
Pelzkuhl L., auch Strasener oder Palizen L. \mathcal{F}	Unterförster Puchtert.

- Priepertsche Z.
Priesterbaek ♂
- Qualzow ○ F.
- Qualzower Z.
Klein Quassow
Koggentin ○
- Schillersdorf ○
- Schillersdorfer L. ♂
Staarsow △
- Staarsower Z.
Straßen ○ △ [F. L.
- 8 Sm.
Viezen ○
- Wustrow ○ △ [
- Zartwitz
Zartwitzer ehemalige Hütte
Zietlitz
- Zirtow ○
- Zwenzower Lannen L. ♂
- Lohnziegler Carl Ahlgrim.
zu Krienke. Unterförster
Christ. Kabel.
- Freischulze Christ. Bernhard
Zander. 1 Ep. 1 Epst. 5
Halbb. 10 H. E.
- Lohnziegler Carl Hellwig.
D. A. Krogmann.
- Freischulze C. Manzel. 1 Ep.
1 Epst. 5 Halbb. 12 H. E.
- Freischulze Christian Heinn.
Thebran. Vieeschulze
Joach. Maas. 1 Ep.
2 Epst. 4 E. 10 H. E.
- Unterförster Rechlin.
- Freischulze Polkowsche Er-
ben. 11 Halbb. 8 E.
20 H. E.
- Carl Relitz.
- Freischulze Carl Wade.
4 Ep. 5 Epst. 5 B.
23 H. E.
- Friedrich Ruffow's Erben.
Amtmann A. J. Siemssen.
6 H. E.
- Schulze Joachim Rheins-
berg. 9 Halbb. 24 H. E.
Ep. Moritz Piper. 3 H. E.
2 H. E.
- f. Schillersdorf. Ep. Crum-
biegel.
- Julius Bergemann.
Freischulze Carl Schinn.
7 H. E.
- Unterförster Rumm. 7 H. E.

3) Amt Stargard.

(Menschenzahl im J. 1848, im Doman. 9406, in den Incam. 691, zusammen 10,097; i. J. 1851, im Doman. 9722, in den Incam. 782, zusammen 10,504.)

Ahrendshof	f. Gr. Nemerow.
Andreashof	f. Rühlow. Ep. W. Krabbe.
Badresch ○ △ [∞	Rudolph Nauck. 8 H.E.
	Müller Hoffmeister's Erben.
Ballin ○ △ [♂	Oberamt. Fr. H. Schröder.
— Z.	Unterf. Schaeffer.
— ∞	Lohnziegler Fr. Ahlgrimm.
Ballwitz ○ △ [Müller Friedrich Henkel.
	1 Ep. (Wiesenbrück.) 7 B.
	9 H.E.
Bannenbrück ♂	zu Pragsdorf. Unterf. Brandt.
Bargensdorf ○ △ [2 Ep. 6 B. 8 H.E. 1
	Bauerhof der Marien-
	kirche zu Neubranden-
	burg. Ep. Prestin.
Belvedere	zu Broda. Aufseh. Schelhase.
Bornmühle	zu Gr. Nemerow.
Bornshof	f. Gr. Nemerow.
	Ep. Frdr. Tiedt.
	— Küster Pfizner.
Brandmühle ♂ 2.	Fr. Christian Schmidt.
Broda	Johann Wendland.
Brodaer ♂ l. Om.	Franz Monke in Neubran-
	denburg.
Klein Daberkow	Joh. Friedrich Wendland.
Dewitz ○ ∞ △ [♂	Heinrich Willebrand. 4 E.
	Erbmüller und Krüger W.
	Rhäse. Unterf. Voigt.
	zu Dewitz.
Dewitzer alte Meierei	f. Kublank. Ep. Freischulze J.
Dorotheenhof	Schwieghusen in Kublank.
Ernstfelde	f. Pasenow. Ep. verhelichte
	Niebe.
Friedrichshof	Friedrich Foelsch.
Funckenhof	zu Kublank.
Georgendorf △ ♀	14 H.E.
Glienke ○ △ [1 Ep. 8 B. 1 Pfarr-Erb-
	pachtbauer. 11 H.E.

- Neufrug Δ
 Neuendorf ♂ [
 Pasenow $\circ \Delta$ [
 — — ♁
 Petersdorf $\circ \Delta$ [
 — — ♁
 Pragsdorf $\circ \Delta$ [
 — — ♁ 3.
 Quastenberg \circ [
 Neu-Nhäse
 Rosenhagen
 Rowa $\circ \text{♂} \Delta$ [
 Rühlow $\odot \Delta$ [F.
 Sabel $\circ \text{♂}$
 Schönbeck $\odot \Delta$ [♂
 — — ♁ 1.
 Sponholz $\circ \Delta$ [
 — — $\text{♁} \text{♁}$ Dm.
 zu Broda. Krüger Greefe's
 Erben. 1 H.E.
 3 B. 1 Erbpb. 15 H.E.
 Unterförster Utech.
 Freischulze, Kaufm. Schu-
 lenburg in Woldegk. 8
 Ep. 10 B. 1 Pfarrbauer.
 1 Wedeme-Hof. 8 H.E.
 Ludwig Conrad.
 5 Ep. 10 B. 1 Pfarr-
 bauer. 5 H.E.
 Wilhelm Wiese.
 Otto Knorre.
 Krüger u. Müller Fr. Schlee.
 Wittwe Vergell, geb. Wille-
 brandt.
 Emanuel Boldt.
 Heinrich Maass.
 August Lange. 4 H.E. Ober-
 förster Siemssen.
 3 Ep. L. Fischer (W.
 Krabbe zu Andreashof.)
 9 B. 1 Pfarrb. 8 H.E.
 Ein herrschaftliches, unter
 Ober-Administration des
 Consistorii stehendes Gut,
 dessen Einkünfte das Con-
 sistorium zu bestimmten
 Zwecken, besonders zur
 Besoldung der Stargar-
 dischen Kirchen- u. Schul-
 bedienten, verwendet. —
 Pächter Saur. 1 H.E.
 Holzw. u. Jägerh. Fetting.
 Franz Peters.
 Freischulze Wilhelm Hä-
 vernick. 15 H.E.
 Unterförster Gust. Knebusch.
 Müller Sellentin.
 L. Otto.
 Friedrich Zörn.

Stargarder Bauhof.	6 Epst. 2 Vollb. 2 Büd. u. 160 Erbpachtgärt. u. die Sophasche Stiftung von 12 Zimmergesellengärten.
— U 2. nebst Dm. Sm.	Hermann Becker. Das ehem. Fürstl. Hufenfeld, belegen auf dem Weich- bilde der Stadt Stargard, besitzt der Senator Heinr. Hardt in Erbpacht.
Stegemannshof	f. Gr. Nemerow. Ep. Ste- gemann.
Tannenkrug Δ ♂	zu Bargensdorf. Heinr. Fr. Ludw. Cordt. Unterförster Mietzner. 1 H. E.
Teschendorf \odot Δ [Carl Siemers.
— — U 2 Sm. Dm. \odot	Dietrich Lüthke.
Tollenhof	zu Pasenow.
Vierrade-Mühle U 2.	Mohncke's Erben.
Warlin \odot Δ [Carl Blanck. 1 H. E.
— — U \odot	Wilhelm Georg Landt.
Weitin \odot Δ [F.	10 Epst. 1 Pfarrhufenpäch- ter. 8 B. 23 H. E.
Wiesenbrück	f. Ballwig. Ep. Friedr. Krog.
Wulkenzin \odot Δ [F.	3 Epst. 8 B. 32 H. E.
Zirzow \odot [Christoph Hellwig. 6 H. E.
— — U 2. Sm.	Wittwe Hoffschildt.

4) Amt Strelitz.

(Menschenzahl im J. 1848, im Doman. 6439, in den Incam. 184, zusammen 6623; im J. 1851, im Doman. 7030, in den Incam. 174, zusammen 7204.)

Below	4 E.
— — L.	Albert Ziehlsdorf.
Blankensee \odot Δ [F. ♂	4 Ep. (Tiedtshof. Zapels- hof.) 6 B. 7 H. E. Holz- wärter Zapel.
Blumenhagen	Carl Boldt.
Brückentin	Ep. Heinrich Bos.
Buchenhorst	f. Uferin.
Bucken Theerosen	f. Snewitzer Theerosen.

Alt-Buchholz
 Buchholz O [Carolinenhof
 Christiansburg
 Comthurey
 Dabelow O Δ F. ♂
 Dabelower U 2 Sm.
 Domjüch Mühle U 2. Sm.
 Q 1.
 Drevin ♂
 Drögen ♂ Δ
 Düsterfurth oder Quarken-
 Krug Δ }
 Düsterfurther L. }
 Fürstensee O Δ [♂
 Gnewitzer Krug ♂
 Gnewitzer L.
 oder Bucken Theerofen
 Godendorf Δ ♂
 Godendorfer oder Strelitzer
 Pap. U
 Godendorfer Sm. U
 Godendorfer L.
 Goldenbaum O Δ U
 Lohm. — — U Sm.
 Grammertin
 Herzwolde
 — ♂
 — Z.
 Kalkhorst ♂
 Menow

} Louis Rhades.
 f. Dabelow.
 Carl Beyer. 1 H.E.
 Ep. Bürgermeister Nau-
 werck in Strelitz.
 2 Ep. (Carolinenhof.) 3 B.
 16 H.E. Unterförster Carl
 Schulz.
 Carl Friedrich Boldt.
 Albert Lehmann.
 4 H.E.
 Unterförster Bährens.
 Unterf. Hilgert. Krügerin
 Wilhelmine Schröder,
 geb. Conrad. 2 H.E.
 Krüger Fr. Puchtert. 1 H.E.
 5 Halbbauern. 20 H.E.
 Unterförster Scheibel.
 Christ. Beyer. 5 H.E.
 Unterförster Reißmann.
 Friedr. Wilh. Schulz.
 Ep. Wwe. Kuhlmann, geb.
 Schondorf. 12 H.E. Un-
 terförster Ernst Schulz.
 Johann Wilhelm Theodor
 Cowalschky's Erben. 1 H.E.
 Johann Koloff.
 Wilh. Heinr. Theodor Hoff.
 Carl Cordua. 14 H.E.
 Carl Brunswig.
 Amtmann Heinr. Schröder.
 7 H.E.
 Unterförster Drewes.
 Lohnziegler Theodor Stier.
 Unterförster Brandt.
 Ep., Johann Beyer.

Neubrück Δ
 Neuhof
 Neuhof ♂

Nonnenmühle
 { Prelant ♂
 — R.

Priepert $\text{O} \Delta$ [

Priepertsche ♂
 Groß Quassow $\text{O} \Delta$
 F. ♂

Nadelandsche Z.
 Radensee
 Rodenkrug
 Rollenwagen O

Schönhorn Z.
 Serrahnsche Berge, ehemdem
 Vogelsang ♂

— L. ♂
 Steinförde ♂
 — — $\text{U} 2$

auch Steinhavelsche Mühle
 genannt.

{ Altstrelitz. Amtsfreiheit. ♂
 — Bauhof
 — $\text{U} \text{O} 2$ holl.

Neustrelitzer Mühlen
 Dampfmühle
 $\text{O} 1. \text{O} 2$ holl. $\text{U} 1.$
 $\text{O} 1. \text{O} 2$ holl.

Thurow $\text{O} \Delta$ [

— Z.
 Tiedtshof
 Groß Trebbow Δ

Carl Köhn. 3 H.E.
 f. Wankka.
 zu Buchholz.
 Unterförster Voigt.

f. Usadel.
 Unterförster Sonnenberg.
 5 H.E.

Pächter Christ. Wittholz.
 Amtm. Joh. Christ. Müller.
 35 H.E.

Unterförster Joachymi.
 1 Ep. 8 Halbb. 20 H.E.
 Holzwärter Tengler.

Lohnziegler Christ. Nicola.
 zu Priepert.

Samuel Unverzagt. 1 H.E.
 Wittwe Harras, geb. Kne-
 busch. 2 H.E.

Höcker. 1 H.E.

Unterförster Joachymi. 1
 H.E.

f. Willertsmühle.
 Oberf. Carl Lorenz.
 5 H.E.

Aug. Rickmann u. Gast-
 wirth Collin in Fürsten-
 berg.

16 H.E. Oberförster Kämpf-
 fer. 44 H.E.

Albert Lehmann.

August Kellmann.
 Adolph Hoffschildt.
 Fr. Grund.

Freischulze Andreas Christ.
 Simon Panckow. 4 Drei-
 viertel-Bauern. 9 H.E.

Ludwig Klemm.
 f. Blankensee.
 Krüger Dosß.

1 H.E.

Klein Trebbow	6 Colonisten. 17 H. E.
Ufadel Δ	Hermann Schröder. 1 H. E.
— U 1.	Wittwe Prütz, geb. Kersten.
(auch Nonnenmühle)	
Uferin O Δ [1 Ep. 1 Epst. (Buchenhorst).
— U 3. L. Sm.	6 Halbb. 22 H. E.
	Gebrüder Friedrich u. Her-
	mann Schmidt.
Bogelsang	f. Serrahnsche Berge.
Boßwinkel	7 Colonisten. 2 H. E.
Wanzka O Δ [Johann Friedrich Zarnkow.
— R.	3 H. E.
— U 2 Sm.	Kalkbrenner Joh. Friedrich
Wanzka Pap. U	Wilhelm Werber.
Wesenerger J	Joachim Freiheit.
— — U 2	David Lemelson.
	Unterf., Hoffjäger Schlange.
	Heinrich Christian Friedrich
	Gemberg.
Wilhelminenhof J	Unterförster Glasow.
Willertsmühle L. U	f. Goldenbaum.
Wokuhl O Δ [4 Halbbauern. 19 H. E.
— — L.	Ww. Sievert's Erben.
Wutschendorf	Ernst Hoth.
Zachow O Δ J	5 B. 1 Ep. 7 H. E. Unterförst.
	Krüger.
Zapelschhof	f. Blankensee.
Zechow J	Unterförster Schulz.
Zierke O	13 H. E.
Zinow	Ernst Cordua. 1 H. E.

5) Fürstenberger Amtsbezirk,

mit Ausnahme von Buchholz.
(Menschenzahl im J. 1848 146; im J. 1851 141.)

Fürstenberger Bauhof	Ep. Heinrich Gley. 4 H. E.
— — Sm. U 3.	August Rickmann.
— — U 2	Carl Holldorff.
W. U	die Tuchmacher zu Fürsten-
	berg.

Herrschaftliche Monopolen.

- Amts Musikant:** Runke in Mirow.
- Schornsteinfeger:** Hoffschornsteinfeger Heinr. Christian
Ludw. Salingers Wittwe zu Neu-
strelitz.
Carl Schmidt zu Neubrandenburg.
Wilh. Frick zu Friedland.
Friedrich Schnauffer zu Strelitz.
Johann Christoph Sevatter zu Für-
stenberg.
Eduard Krause zu Mirow.
Wittve Krause in Wesenberg.
L. Tengler in Stargard.
Wilh. Fr. Kohn zu Woldegk.
Fr. Ahlgrimm in Feldberg.
- Frohnerien:** Nachrichten und Eigenthümer der
Frohnerie in Neubrandenburg.
Joseph Bopp.
Die Frohnerie zu Strelitz besitzt
der Lohgerber Ferd. Meinke da-
selbst, welchem auch die Frohne-
reien zu Fürstenberg und zu
Wesenberg gehören.
- Concessionirte Kam-
merjäger:** Samuel Hirsch Herzfeld zu Neu-
brandenburg.
Salvator Jacoby in Neubranden-
burg.
-

Zweiter Abschnitt.

Verzeichniß der ritterschaftlichen und übrigen Privatgüter.

(Menschenzahl im Jahre 1848 16,630, im J. 1851 17,371 jedoch mit Ausnahme der in den incamerirten, unter den Aemtern bereits aufgeführten Gütern lebenden Menschen.)

Nachweisung.

Die Namen der Allodialgüter sind mit schwabacher Schrift gedruckt, so wie die Namen der zum eingebornen und recipirten Adel gerechneten Gutsbesitzer. Die zum ritterschaftlichen Cataster gehörigen Domanalgüter sind hier wiederholt. Die Zahl neben dem Namen des Gutsbesizers zeigt den contribuablen, in der angegebenen Hufenzahl des Guts mitbegriffenen Pfarrantheil an. Das dem Gutsnamen vorgesezte Sternchen zeigt ein über das Gut in Gemäßheit der Hypotheken-Ordnung vom 22. Nov. 1819 errichtetes Hypothekenbuch an.

Die Zahlen 1, 2, 3, die den Namen der Güter vorgesezt sind, bedeuten die ritterschaftlichen Aemter Fürstenberg, Stargard oder Strelitz, zu denen die Güter gerechnet werden.

Sämmtliche drei ritterschaftliche Aemter enthalten (nach dem Jargowschen Güter-Verzeichniß)

a. contribuale ritterschaftl. Hufen	448 $\frac{1}{4}$ H.	35 $\frac{20}{32}$ Schfl.
b. contribuale Pfarrhufen	23 $\frac{1}{4}$ H.	25 —
	<hr/>	
	zusammen 471 $\frac{2}{4}$ H.	60 $\frac{20}{32}$ Schfl.

Die römische Zahl bedeutet die Zahl der Hufen, die abgetheilte deutsche Zahl aber Scheffel und 32theile Scheffel.

- 2) Adolphbeck, 2 Erbpb. zu Rattey.
- 2) Annenhof zu Galenbeck.
- 2) Ballin, O U Δ [Z. VII. 241. 28. 508000 □R., nebst der Meierei Rosenhagen f. Domainen des Amtes Stargard.
- 1) * Barsdorf, VI. 68. 30. Wilhelm von Vertzen, auf 876000 □R. O U L. Lübbestorf.
 P nebst den Meiereien Zahren und Qualzow.
- 2) * Baffow, II. 201. 12. Otto Leopold Theod. Fer- 205612 □R. O P dinand von Michael.
- 3) Bergfeld, IV. 42. 6. f. Domainen des Amtes 283836 □R. Δ [F. Feldberg.
- 2) Bergkavel, 7075 □R. zu Galenbeck.
- 2) * Beseritz, VII $\frac{1}{4}$. 73. 27. Friedrich Wilhelm Carl von 500706 □R. O U Δ Lepel.
 [P
- 2) Birckfeld, 3 B. zu Roggenhagen.
- 3) Birckhof, 2 Erbpb. zu Dahlen.
- 3) * Blankenhof, II. 1 $\frac{3}{2}$ S. Franz Pogge. 194,441 □R.
- 2) Blüchers-Vorwärts f. Horns-Hurrah.
- 3) Blumenhagen, 286. 14. f. Domainen des Amtes 415000 □R. Strelitz.
- 2) Blumenholz, II. 270. O f. Cabinetsamt.
- 1) * Blumenow, IV $\frac{1}{2}$. Carl Ernst von Vertzen. 12 $\frac{2}{3}$ S. 457,577 □R.
 O U Δ [L.
- 1) * Boltenhof, I. 10 $\frac{1}{2}$ Joachim Christoph Schauer. Schfl. 142512 □R.

- 2) * Bresewitz, IV. 161. 20. 330423 □ R. G. Ω Z. E. [Bernhard Friedrich Ernst Brauer.
- 2) * Brohm, IV³/₄. 66. 1. 302514 □ R. O U Δ [Vice-Landmarschall u. Kammerherr Adolph Friedrich Carl von Vertzen auf Ratteny.
- 2) * Brunn, VIII. 180. 2. 537646 □ R. O Δ P Kammerherr Heinrich v. Vertzen. (²/₃)
- 2) * Buchhof, I¹/₄. 12. 19. 114087 □ R. Advocat Ludolf Siemerling.
- 3) * Cammin, mit Riepe, IV¹/₂. 71. 1. 359596 □ R. 3 E. O Ω [Johann Hermann Theodor Ludwig Hoth.
- 3) Cantniz, V. 250. 14. 427000 □ R. O Ω Δ [f. Domainen des Amtes Feldberg.
- 2) * Canzow, II. 235. 26. 172617 □ R., nebst 27623 □ R., welche von dem vormaligen Freischulzen-Acker zu Petersdorf angekauft sind. O Δ [Adolph v. Scheve.
- 3) Carlshof, 224. 30. f. Cabinetsamt.
- 2) * Carlshof, ehemdem Stubbenkrug, 115. 14. zu Godenswege.
- 2) Carlslust P zu Mildeniz.
- 2) Carpin, I. 189. 8. 174000 □ R. [f. Domainen des Amtes Feldberg.
- 2) Charlottenhof f. Ratteny.
- 2) * Cölpin, X. 97. 26. 634512 □ R. 4 B. O Ω P Δ [Z. Friedrich Adolph Diederich von Dewitz. (2).

- 2)* Cösa mit Friedberg, III $\frac{1}{2}$.
22. 28. 224950 □ R.
- 2) Cronßberg, I $\frac{1}{2}$. 23 $\frac{2}{3}$.
89,975 □ R.
- 3)* Dahlen, V $\frac{1}{4}$. 56. 16. excl.
1 Pfarrhufe, 407631 □ R.
○
- 1) * Dannenwalde, V $\frac{1}{2}$. 29.
24. 912000 □ R. mit Ka-
litz, Pöbern und dem
Kreuzfuge ○ △ [♂ F.
- 2) Dewitz, VI. 284. 12.)
○ ♂ △ [Z.
Meierei, I. 104. 8. Noch
eine Meierei, die neue
genannt; zus. 654149
□ R.
- 3) * Dischley, I $\frac{3}{4}$. 34 $\frac{7}{32}$.
137830 □ R.
- 3) Dolgen, IV. 41. 26.
325000 □ R. ○ △ [♂.
- 3) Ehrenhof, I. 113.
- 2) * Eichhorst, incl. Rut-
heim, VI $\frac{1}{4}$. 59 $\frac{18}{32}$.
485144 □ R. ○ [
- 2) Friedberg 4 Erbpb.
- 2) Friedrichsfelde
- 3) Friedrichshof, 216. 28.
- 2)* Friedrichshof, II. 52. 13.
210722 □ R.
- 2) * Galenbeck, VI $\frac{1}{4}$. 30.
19. 908279 □ R. ○ △ [
- Wilhelm von Verzen auf
Lübberstorf. Mitbesitzer,
Adolph Wilh. v. Verzen.
zu Leppin.
- Baron Ferd. v Langermann.
Erlenkamp (1).
- Kammerherr Franz von Wal-
dau, Ritter des Königl.
Preuß. St. Johanniter-
Ordens.
- f. Domainen des Amtes
Stargard.
- verwitt. Amtsrätthin Rauck,
WilhelmineChristine, geb.
Hellwig.
- f. Domainen des Amtes
Feldberg.
- f. Cabinetsamt.
Drost u. Kammerherr Carl
v. Engel ($\frac{1}{2}$).
- f. Cösa.
- f. Domainen des Amtes
Feldberg.
- f. Cabinetsamt.
Kammerherr Adalbert von
Gundlach, Ritter des
Königl. Preuß. St. Jo-
hanniter-Ordens.
Landrath Georg Alexander
Wolfgang von Rieben.

- 2) * Ganzkow, VII. 73. 18. 458216 □ R. ○ Ω [August Georg Carl von Michael. (1).
- 2) * Gehren, V. 66. 16. 461000 □ R. 2 Erbpb. Landrath Georg Alexander Wolfg. von Rieben. ($\frac{1}{2}$).
○ Δ
- 2) * Genzkow, VII. 112. 12. 401000 □ R. ○ [Theodor Holdorff. (2).
- 2) Georgenhof f. Domainen des Amtes Feldberg.
- 2) Georgenthal zu Gehren.
- 2) Georginenau, I $\frac{1}{2}$. 64. 29. 163158 □ R. Wilhelm Graf von Schwerin.
- 3) * Gevezin, III. 34 $\frac{2}{3}$. 280,041 □ R. ○ [Friedr. Adolph Carl Pogge.
- 3) Glambeck, 135. 2. f. Cabinetsamt.
- 2) * Glocksin, III. 86. 4. 212461 □ R. ○ [Domainenrath Phil. Seip's Lehns- Erben.
- 2) * Godenswege, III. 73. 14. 270163 □ R. Friedrich Wilhelm August von Lücken.
- 2) * Göhren, IV. 20. 25. 343408 □ R., (da 1 $\frac{1}{3}$ $\frac{3}{2}$ Sfl. an die Stadt Woldegk abgetreten worden, mit welchen dieselbe im rittersch. Hufen-Cataster aufgeführt ist). ○ Ω [Z. Wilhelm Graf von Schwerin.
- 1) * Gramzow, 310067 □ R. I $\frac{3}{4}$. 46. 24. Carl Wilhelm Hübner.
- 2) * Groß Daberkow, IV. 284. 31. 474779 □ R. incl. 26077 □ R. geistl. Grundstücke, die nicht im Hufenstande begriffen, vielmehr als immün davon abge schlagen sind. ○ Δ [Carl Graf von Schwerin.

2) * Groß Milzow, V. 222.
15. 336012 □ R.

2) Groß Schönfeld, IV.
71. 24. 339000 □ R.

△ [

2) Hasenkrug, auch Neue-
krug △

2) * Heinrichswalde, I $\frac{3}{4}$. 70.
4. 175293 □ R.

2) Hellfeld

2) * Helpt, V. 173. 29.
581000 □ R. ○ Ω △ [

2) Hochcamp

2) Hoffelde, 295. 29. 93000
□ R.

2) * Hohenmin, I $\frac{3}{4}$. 74. 16
168934 □ R.

2) * Hohenstein, II. 14. 4.
177066 □ R.

3) * Hohenzieritz, VII. 122.
28. 612000 □ R. ○ △
♂ [F.

2) * Holzendorf, III. 219.
23. 220740 □ R. ○ Ω
[♀

2) * Horns-Hurrah IV. 9 $\frac{27}{32}$.
437103 □ R. nebst der
Meierei Blüchers = Vor-
wärts ♀

2) * Jatzke, VI $\frac{3}{4}$. 13. 16.
incl. der Meierei, jedoch
mit Ausschluß von 497 $\frac{0}{16}$
Schfn. steuerfreier geistl.
Ländereien. 523862 □ R.
2 Erbpb. ○ △ [Ω

2) * Jhlenfeld, V. 271.
19. 411740 □ R. ○ ♂ [

2) Johannisberg Z.

1) Kalitz

Ulrich Otto von Dewitz,
des Kön. Preuß. St. Jo-
hanniter-Ordens Ritter.
f. Domainen des Amtes
Feldberg. △ ○

zu Holzendorf.

Landrath Georg Alexander
Wolfgang von Rieben.
zu Trollenhagen.

Ulrich Otto von Dewitz,
Ritter zc., wie oben.
zu Cölpin.

f. Gr. Schönfeld. Domai-
nen des Amtes Feldberg.
Georg Barnewitz.

Landrath Georg Alexander
Wolfgang von Rieben.
f. Cabinetsamt.

Ulrich Otto von Dewitz,
Ritter zc., f. Gr. Milzow.

Carl Graf von Schwerin.

Kammerherr Adolph August
Ferdinand v. Linstow.

Amtshauptm. Aug. Hans
Fr. Alexand. v. Michaeli.

zu Wittenborn.

f. Dannenwalde.

2) * Kl. Milkow oder Wüsten Milkow (nicht vermessen)

2) * Klockow, VI $\frac{1}{2}$. 52. 30. 514542 □ R. 1 Erbpb. ○

[Ω

2) * Kloster

3) Koldenhof, I. 28. 25. 139000 □ R. Δ [

2) * Kotelow, V $\frac{1}{2}$. 44. 8. 570760 □ R. 2 Erbpb.

○ ∪ Sm. [P

2) * Krappmühle bei Neu- brandenburg mit Pertinenzien, zum Mecklenb. Schwer. Gute Chemnitz nach Erbpachtrecht gehörig. 9086 □ R.

2) * Kreckow, V. 60. 8. 299000 □ R. 2 Erbpb.

○ Ω Δ [

1) Kreuzkrug P

3) * Krumbek, ist anstatt d. Gutes Zippelow (s. Cabinetsamt) u. mit Uebernahme dessen Steuerbeitrages v. II. 7. 26. im J. 1825 unter die Zahl d. ritterschaftl. Güter aufgenommen. 528,064 □ R.

[Δ Ω

2) * Leppin, VII. 21 $\frac{8}{32}$. 446890 □ R. ○ Ω Δ [

zu Groß Milkow.

Hauptmann Franz v. Bülow's Erben.

zu Salow.

f. Domainen des Amtes Feldberg.

Kammerherr Carl von Verzen.

J. Weitin.

Die Landeshoheit, Lehns- herrlichkeit u. Obergerichts- barkeit über die Krapp- mühle ist 1820 von Meckl. Schwerin an Meckl. Stre- litz abgetreten. Das Amt Stargard erhebt daselbst die Steuern.

Carl Graf von Schwerin.

f. Dannenwalde.

Oberhauptmanns Otto Ernst Carl Hellmuth v. Dewitz Allodial-Erben

Großherzogl. Mecklenburg- Schwerinscher Minister- Präsident Jaspar Joach. Bernhard Wilhelm v. Verzen, Ritter des Königl. Preuß. St. Jo- hanniter-Ordens. (1.)

- 2) * Lichtenberg, IV. 225.
24 $\frac{10}{3}$. 388,783 □ R.
○ ∞ [Z. R. Ludwig Meinke.
- 2) * Liepen, III. 291. 24.
253704 □ R. ○ Carl von Heyden-Linden.
($\frac{1}{2}$.)
- 2) Luisenhof, I. 166. 1. f. Neuenkirchen.
- 2) * Lübbestorf, VII $\frac{3}{4}$. 13 $\frac{1}{2}$.
610038 □ R. 2 Erbpb. Wilhelm von Dertzen.
○ 8 [
- 2) * Maßdorf, III. 11 $\frac{7}{2}$.
215599 □ R. [Otto Jürgens Lehnserben.
- 2) * Mildenitz, VII. 16. 1.
467374 □ R. 2 Erbpb. Carl Graf von Schwerin.
○ △ [Z.
- 2) * Möllenbeck, IV. 184.
3. 322205 □ R. ○ [Kammerherr Carl Aug. v.
Bork.
- 2) u. 3) * Meddemin, V $\frac{1}{2}$. 24.
32. 388410 □ R. ○ ∞ [Kaiserl. Oesterr. Rittmeister
a. D. August von Dertzen.
($\frac{1}{2}$.)
- 2) Neue Krug, f. Hasenkrug zu Holzendorf.
- 2) Neuenkirchen mit Louisen-
hof, VIII. 244. 17. Heinrich Stever.
643200 □ R. ○ ∞ [Z.
- 2) Neuhof, 4 B. zu Brunn.
- 1) Neutornow zu Tornow.
- 2) * Neverin, V. 40. 2. Ulrich von Behr-Negen-
danz.
- 2) Nonnenmühle f. Domainen des Amtes
Strelitz.
- 2) Dertzenhof, 234. 4. zu Helpt.
- 3) Ollendorf, V. 70. 29. f. Domainen des Amtes
292000 □ R. Feldberg.

- 2) Pleetz, V. 274. 2. Erb-Landmarschall Graf
343293 □R. ♂ ♀
Friedr. v. Sahn.
- 2) * Podewall, II. 162. Carl Ludwig Ernst Hoth.
- $\frac{2.5}{3.2}$. 185985 □R. ○ Z.
- 1) Holzgermühle ♂ zu Dannenwalde.
- 1) Pogern, III. 7. 20. f. Dannenwalde.
- 488018 □R.
- 3) Prillwitz, II. 190. 25. f. Cabinetsamt.
- 460000 □R. ⊙ Z. [♂
- 2) * Quadenschönfeld, Meierei, Eduard von Warburg, des
erei, VI. 67. 26. 480000 Königl. Preuß. St. Jo-
□R. ○ [Z. ♀ hanniter-Ordens Ritter.
- 1) Qualzow, Meierei f. Barsdorf.
- 2) * Kamelow, IV. $75\frac{1.6}{3.2}$. Albert Hoth.
- 410282 □R. ♂ ♀
- 2) * Ratten und Meierei, Vice-Landmarschall u. Kam-
Charlottenhof, VII. 101. merherr Adolph Friedrich
30. 520016 □R. ○ Carl v. Vertzen.
- ♂ [
- 2) Rehberg, III. 21. 322389 f. Domainen des Amtes
□R. ○ △ △ [Feldberg.
- 2) Riepke, I. 128. 9. Johann Hermann Theodor
Ludwig Hoth.
- 1) Ringsleben, I. 196. 7. f. Tornow.
Z. R.
- 2) Röddlin, IV. 42. 26. f. Domainen des Amtes
868000 □R. ⊙ ♀ △ [Feldberg.
- 2) Roga, VII. 4. 24. 423539 Erb-Landmarschall Graf
□R. 4 Erbpb. ⊙ ♂ [Friedr. von Sahn. (2.)
- 2) * Roggenhagen, IX. 6. 4. Friedrich Adolph Diedrich
756299 □R. ○ ♀ [von Dewitz. ($\frac{2}{3}$)
- 2) Rohrkrug, △ ♀ zu Galenbeck. Krüger und
Müller Julius Fr. Witt.
- 2) Rosenhagen f. Ballin. Domainen des
Amtes Stargard.
- 3) * Rossow, III. 138. 20. Gebrüder August und Fried-
223562 □R. ○ ♂ rich Peters ($\frac{1}{4}$).
- 2) Rothehaus zu Lichtenberg.
- 2) Rutheim, I. 13. 29. f. Eichhorst.

- 2) * Sadelkow, VI. 115.
30. 336700 □R. ○ Ω
△ [
- 2) * Salow, X. 61. 19.
565632 □R. ○ ρ [Z.
- 2) Sandhagen, III. 78. 20.
260000 □R. 12 B. u. C.
○ Ω [Ehemaliger Klockowscher
Antheil, 205. 17. 61256
□R., welcher aus drei
Höfen c. p. besteht.
- 3) Sandmühle, U
- 2) Scharnhorst
- 2) Schills-Bersteck
- 2) * Schönhausen, V³/₄.
426864 □R. ○ Ω △
Z. [4 Erbpb.
- 2) Schönhof
- 2) Schwanbeck, VI³/₄. 2.
25. 534663 □R. 11
Erbpb. ○ Ω △ [
- 2) Schwichtenberg, III. 229.
6. 287600 □R. 8 B. 5 C.
○ Ω △ [
- 2) Sophienhorst, I. 1. 5.
2 Erbpb.
- 2) * Staven, steuert von V.
154. 24. und ist noch
nicht vermessen. ○ [
- 2) * Stolpe, III. 17. 12.
225000 □R.
- 2) Stubbenkrug, jetzt Carls-
hof
- 1) * Tornow, VI. 58. 13.
1,201579 □R. incl.
Ringsleben. 2 C. ○ U
△ [ρ
- Kammerherr Carl Ludwig
Friedrich von Arenstorff.
Lehnsträger: Carl August
Ludw. Ernst v. Arenstorff
(2).
- Wilhelm von Verzen, auf
Lübborff.
- Kirchenöconomie zu Fried-
land (1).
- Carl Friedr. Wilh. Kohnbeck,
Besitzer zweier Höfe, und
Joh. Kohnbeck, Besitzer
des dritten Hofes.
- f. Cabinetsamt.
zu Mildenitz.
- zu Kreckow.
- Johann Heinrich Ludwig
Erdmann von Michael.
- f. Brechen. △ ○ □
- Stadt Friedland (4).
- Stadtcämmerei zu Fried-
land.
- zu Helpt.
- W. Schlaeger.
- Hellmuth von Warburg.
- zu Godenswege.
- Kammerherr Adolf Friedr.
von Buch.

- 2) Tornowhof, Meierei, I. 64. 27. Z. f. Wittenhagen.
- 2) * Trollenhagen VII. 44. 3. 446924 □R. ○ Ω [Advocat Ludolf Siemerling.
- 2) * Ulrichshof, I. 49. 8. 65296 □R. zu Holzendorf.
- 3) Usadel, III. 60. 244000 □R. △ f. Domainen des Amtes Strelitz.
- 3) — U auch Nonnenmühle } f. Domainen des Amtes Strelitz.
- 2) * Voigtsdorf, VI. 19 $\frac{3}{2}$. 364545 □R. incl. $\frac{1}{4}$ Pfarrhufe △ [Otto Leop. Theod. Ferd. von Michael. ($\frac{1}{4}$.)
- 1) Vorheide, I. 72. 22. f. Rehberg. Domainen des Amtes Feldberg.
- 2) u. 3) Watzendorf, I. 200. 11. 271000 □R. ○ △ [f. Domainen des Amtes Feldberg.
- 3) Weisdin, III. 132. 28. 891000 □R. ○ △ [f. Cabinetsamt.
- 3) Wendfeld, I. 235. 13. f. Cabinetsamt.
- 2) * Wendorf, II. 150. 20 $\frac{2}{2}$. 183,053 □R. Carl Meinke.
- 3) Wilhelminenhof f. Domainen des Amtes Strelitz.
- 2) * Wittenborn, Landrath Georg Alexander Wolfgang von Rieben.
- 1) Galenbeck'scher Antheil mit der Pertinenz Johannisberg, II $\frac{1}{2}$. 65 $\frac{1}{2}$. 189,706 □R.
- 2) Ehemaliger Klockow'scher Antheil II $\frac{1}{2}$. 73 $\frac{3}{2}$. 206783 □R. ○ R. Z.
- 2) * Wittenhagen incl. Tornowhof, IV. 3. 25. 318706 □R. ○ Ω [Carl Emil Selle.
- 2) * Brechen mit der Meierei Schönhof. IV. 150. 312481 □R. ○ Z. [Hofrath Carl Ludw. Seip.
- 1) Wüsten Milzow f. Klein Milzow.
- 2) Zahren f. Barsdorf.

Verzeichniß der Städte und Flecken

im

Herzogthum Mecklenburg-Strelitz

und der vom Advent 1857 bis dahin 1858 Gebornen
Gestorbenen, Copulirten und Confirmirten.

Not. Die mit schwabacher Schrift gedruckten Handwerker sind von der Landesherrschaft mit der Zunftgerechtigkeit privilegirt.

Die **Residenzstadt Neustrelitz** enthält 350 zu Stadtrecht liegende Wohnhäuser, 223 Neben- u. Hintergebäude, worin zusammen 1704 Wohnungen sind; außerdem das Schloß nebst den auf der Schloßfreiheit, der Burg und dem Bauhose befindlichen Häusern u. Gebäuden; das Collegienhaus, die Schloßkirche, die Stadtkirche, das Schulhaus, das Mädchen-Schulhaus, das Taubstummens-Institut, die Kleinkinder-Bewahranstalt, 3 Hospitäler, das Schützenhaus, 2 Badehäuser, 2 Bleicherwohnungen, 2 Spritzenhäuser, 4 Kornspeicher, 1 Dampfschneidemühle, 1 Dampfmahlmühle, 1 Kalkofen, 1 Kalkbrennerei, die Militair-Caserne und andre Gebäude, auch den Wildhof, den Hundehof und die Fasanerie.

Der im Octbr. 1858 vorgenommenen Zählung zufolge beträgt die Gesamtbevölkerung der Stadt:

1556 Männer,	1689 Frauen,
1304 Knaben,	1483 Mädchen,
240 Gesellen,	
148 Lehrlinge,	
<u>183 männliche Dienstboten,</u>	<u>550 weibliche Dienstboten,</u>
3431	+ 3722 = 7153 Seelen.

Davon als nicht zur Stadt gehörig:

	männl.	weibl.
a. das Bundescontingent	301	—
b. die fremden Gesellen u. Bedienten	438	484
c. die fremden Schüler	71	9
	<u>810</u>	<u>493</u>
	= 1303	

mithin der Stadt angehörig 5850 Seelen.

Die jüdische Einwohnerschaft besteht aus 40 Personen, 16 männlichen und 24 weiblichen.

Der Cämmerei gehört der Hof Torwitz mit dem s.g. Herren-Hause, dem Krüge, 2 Wohnhäusern u. 1 Scheune; die Einwohnerzahl beträgt 31. 40 Ackerparcelen und die Wiesen bei Torwitz gehören zur Stadt.

In derselben wohnen 10 Aerzte, 2 Apotheker, 5 Barbier, 17 Bäcker, von denen 2 nicht backen, 2 Wittwen, 2 Baumeister, 1 Wegebaumeister, 1 Bereiter, 11 Bierbrauer und resp. Branntweinbrenner, 4 Böttcher, 4 Buchbinder, 2 Buchdrucker, 1 Buch- und Musikalienhändler, 2 Büchsenmacher, 1 Bürstenmacher, 3 Conditoren, 2 Dachdecker, 4 Drechsler, 1 Essigbrauer, 1 Fischer, 35 Fuhrleute, 3 Gärtner, 5 Gastwirthe, 1 Gelb- und Glockengießer, 4 Geldwechsler, 4 Glaser, 3 Goldschmiede, 1 Wittwe, 1 Graveur, 8 Grobschmiede, 2 Wittwen, die nicht arbeiten, 2 Grüzmacher, 2 Gürtler, 2 Handschuhmacher, 3 Hebammen, 2 Hutmacher, 2 Ingenieure, 1 Instrumentenmacher, 1 Kalkbrenner, 20 Kaufleute incl. 1 jüdischen, 3 Kurzwaarenhändler, 6 Klempner, 1 Knopfmacher, 2 Korbmacher, 5 Kornhändler, 2 Kupferschmiede, 4 Kürschner, 1 Kupferstichhändler, 2 Lackirer, 1 Lederhändler, 2 Linnenbleicher, 2 Portrait-, 7 Stubenmaler, 4 Maurer, 1 Messerschmidt, 1 Mühlen- und Maschinenbauer, 2 Wind- und Wassermüller, 1 Dampfmüller, 5 Nagelschmiede, von denen 2 nicht arbeiten, 1 Wittwe, 2 Parasolmacher, 2 Perückenmacher, 7 Putzmacherinnen, 1 Restaurateur, 4 Sattler, 23 Schenkwirthe u. Herbergirer, 2 Schiffer, 7 Schlächter, 3 Freimeister, 1 Schleifer, 15 Schlösser, von denen 2 nicht arbeiten, 49 Schneider, von denen 4 nicht arbeiten, 5 Freimeister, 2 Wittwen, 2 Altflicker, 14 Schneiderinnen, 1 Schönfärber, 1 Schornsteinfeger, 66 Schuhmacher, 5 Freimeister, 10 Wittwen, die nicht arbeiten, 8 Altflicker, 1 Schwammfabrikant, 2 Seifensieder und Lichtzieher, 1 Seiler, 1 Wittwe, 1 Sporer, 2 Steinhauer, 4 Stellmacher, 5 Stuhlmacher, 3 Tabacksfabrikanten, 1 Tapezier, 3 Thierärzte, 26 Tischler, 7 Freimeister, 1 Topfbinder, 7 Töpfer, 1 Freimeister, 1 Tuchmacher, 4 Uhrmacher, 2 Vergolder, 1 Wittwe, 6 Victualienhändler, 2 Vieh-

händler, 11 Weber, 1 Wittwe, 1 Freimeister, 2 Weidhändler, 1 Wollsortirer, 1 Wundarzt 1r Klasse, 2 Zahnärzte, 1 Zahnkünstler, 2 Zimmermeister, 1 Zinngießer.

Die **Vorderstadt Neubrandenburg** hatte Juli 1848, 6639, im Sept. 1851, 6766 Einwohner darunter 45 Juden.

Innerhalb der Stadt sind volle Häuser	259
- - - - - dreiviertel	6
- - - - - halbe	146
- - - - - viertel	196
- - - - - achtel	37
	<hr/> 644

Außerhalb der Ringmauern der Stadt	
volle Häuser	2
halbe -	2
bewohnbare Gartenhäuser	6
	<hr/> 10

zusammen 654 Häuser ohne die Großherzoglichen Haupt- und Nebengebäude und ohne die Kirchen-, Schul- und sonstigen öffentlichen städtischen Gebäude.

Vor den Thoren sind 98 Scheunen.

Es befinden sich in der Stadt 69 Ackerleute, 2 Wittwen, 2 Apotheker, 28 Bäcker, 7 Wittwen, 1 Bildhauer, 7 Böttcher, 1 Wittwe, 18 Branntweinbrenner, 8 Brauer, 8 Buchbinder, 3 Buchdrucker, 2 Buchhändler, 1 Büsenmacher, 1 Wittwe, 1 Bürstenbinder, 5 Cigarrenmacher, 1 Wittwe, 3 Conditoren, 1 Wittwe, 1 Damastweber, 6 Drechsler, 2 Wittwen, 1 Essigbrauer, 3 Färber, Feilhauer, 1 Fischer, 1 Friseur, 2 Gärtner, 2 große und 18 kleinere Gastwirthe, 14 Glaser, 2 Goldschmiede, 1 Wittwe, 2 Gürtler, 1 Wittwe, 26 Häker, 1 Freihandschuhmacher, 15 Hufschmiede, 1 Wittwe, 5 Hutmacher, 1 Instrumentenfabrikant, 1 Instrumentenstimmer, 3 Kammacher, 36 Kaufleute, 2 Wittwen, Kunsthändler, 2 Kleinbinder, 9 Kleinschmiede, 2 Wittwen, 7 Klempner, 2 Knopfmacher, 1 Wittwe, 4 Korbmacher, 3 Kürschner, 6 Kupferschmiede, 2 Lackirer, 2 Lederhändler, 6 Lohgerber, 1 Lederbereiter, 6 Maler,

5 Maurer, 1 Messerschmidt, 1 Nadler, 1 Nagelschmidt, 1 Wittwe, 15 Pantoffelmacher, 2 Wittwen, 1 Posamentier, 2 Rademacher-Freimeister, 3 Restaurateure, 1 Wittwe, 12 Sattler, 3 Wittwen, 25 Schlächter, 3 Wittwen, 1 Freimeister, 3 Schleifer, 1 Wittwe, 67 Schneider, 10 Wittwen, 1 Freimeister, 4 concessionirte Schneiderinnen, 1 Schornsteinfeger, 115 Schuhmacher, 8 Wittwen, 3 Freimeister, 1 Geräthmacher und Leistenschneider, 2 Seifensieder, 3 Seiler, 1 Wittwe, 1 Sporer, 11 Stellmacher, 2 Wittwen, 2 Strohhutfabrikanten, 4 Stuhlmacher, 2 Tapeziere, 1 Täschner, 28 Tischler, 6 Wittwen, 4 Freimeister, 7 Töpfer, 7 Tuchmacher, 1 Wittwe, 3 Uhrmacher, 1 Wattenfabrikant, 18 Weber, 6 Wittwen, 3 Weinhändler, 3 Weißgerber, 9 Wundärzte, 1 Zeugschmidt, 3 Zimmermeister, 1 Wittwe, 2 Zinngießer, 1 Wittwe.

In der Stadt sind 1 Tabacksfabrik, Wittwe Kraatz, Spielkartenfabrik von Waschow, und 2 Rattundruckereien, Schönfärber Dreyer und Menzing.

Der Stadt gehören: a) das Piepzer Bruch nebst den dazu gehörigen Gebäuden, der Nonnenhof genannt, welches einen Flächeninhalt von 278432 □R. hat und in den Pächter Drewes zu Krickow verpachtet ist. b) Die hinterste Mühle 3, nebst der Schneide- und Delmühle hat der Müller Friedrichs in Pacht. c) Die Bohmühle vor dem Stargardschen Thore ist an die Schuhmacherzunft verpachtet. d) Die Papiermühle besitzt der Papierfabrikant Wilhelm Krüger in Erbpacht.

An Feuerlöschungsanstalten: 5 große und 2 kleine Spritzen, 2 Tragspritzen, 653 lederne Feuereimer, 32 Feuerleitern, 22 Sturmfässer, 29 Feuerhaken.

Die Stadt hat 27 öffentliche und 388 Privatbrunnen.

Friedland hat 503 Häuser und darunter 196 $\frac{3}{4}$ Erben. Vor den Thoren befinden sich 157 Scheunen. Der Cämmerei gehört das ritterschaftliche Gut Schwichtenberg und die Mecklenburgische Ravel an der Pommerischen Gränze, so wie der Stadtverwalterhof zu Friedland; der Stadt das ritterschaftliche Gut Schwanbeck und der Kirchenöconomie das Gut Sandhagen. Die Menschenzahl war im ganzen Umfange der Stadt nach der Zäh-

lung im Juli 1848, 4892; nach der im September 1851, 5061, darunter 5 Juden. Es wohnen in der Stadt:

1 Apotheker, 55 Bäcker, 7 Böttcher, 4 Buchbinder, 2 Buchhändler, 5 Drechsler, 4 Färber, 1 Fischer, 2 Gärtner, 2 größere Gastwirthe, 1 Selbgießer, 4 Glaser, 3 Goldschmiede, 1 Handschuhmacher, 6 Herbergirer, 4 Hutmacher, 2 Ingenieure, 1 Kammacher, 18 Kaufleute, 2 Kesselflicker, 5 Klempner, 1 Knopfmacher, 2 Korbmacher, 2 Kürschner, 3 Kupferschmiede, 2 Leinbleicher, 1 Lohgerber, 10 Maler, 5 Maurer, 1 Messerschmidt, 5 Müller, 1 Nadler, 4 Nagelschmiede, 12 Riemer und Sattler, 23 Schlächter, 6 Schlösser, 10 Schmiede, 46 Schneider, 1 Schornsteinfeger, 75 Schuhmacher, 1 Seifensieder, 5 Seiler, 8 Stell- und Rademacher, 5 Stuhlmacher, 3 Thierärzte, 10 Tischler, 6 Töpfer, 12 Tuchmacher, 3 Uhrmacher, 19 Weber, 1 Weinhändler, 4 Weißgerber, 4 Wundärzte, 4 Zimmermeister, 1 Zinngießer.

An Feuerlöschungsanstalten sind vorhanden: 4 große metallne Spritzen, 1 metallne Tragespritze, 556 lederne Eimer, 30 Feuerleitern, 24 Feuerhaken und eben so viele Rufen und Schleifen. Außer der auf dem Markte befindlichen Wasserkunst sind 24 öffentliche und 218 Privatbrunnen vorhanden. Die Stadt besitzt ferner 1 U, Müller Kohnke, 4 O, Behncke, Will, Schramm und Tesch, eine Walkmühle, Ballschmied, eine Kalkbrennerei, Schädler.

Woldegk hat 307 Häuser in 116½ Erben. Die Menschenzahl war nach der Zählung im Juli 1848, 2540; nach der im September 1851, 2644, darunter 2 Juden.

In der Stadt wohnen: 1 Apotheker, 15 Bäcker, 1 Barbier, 7 Böttcher, 1 Brauer, 1 Büchsenmacher, 1 Buchbinder, 5 Drechsler, 2 Wittwen, 1 Fischer, 3 Glaser, 1 Goldschmidt, 7 Grobschmiede, 1 Handschuhmacher, 2 Hutmacher, 8 Kaufleute, 6 Kleinschmiede, 1 Klempner, 1 Knopfmacher, 1 Kürschner, 1 Ledertauer, 1 Maler, 3 Maurer, 7 Müller, 2 Nadler, 1 Nagelschmidt, 11 Sattler, 1 Wittwe, 9 Schlächter, 22 Schneider, 1 Schornsteinfeger, 2 Schönfärber, 1 Wittwe, 47

Schuhmacher, 3 Seiler, 1 Siebmacher, 5 Stell- u. Rademacher, 1 Stuhlmacher, 10 Tischler, 8 Töpfer, 2 Tuchmacher, 1 Wittwe, 1 Uhrmacher, 15 Weber, 2 Wittwen, 3 Weißgerber, 2 Zimmermeister.

1 Lohmühle, 7 Windmühlen: 5 entrichten ihre Grundpacht an die Kämmerei, die beiden andern an die Kirchenöconomie. 1) Friedrich Regendank. 2) Johann Westphal. 3) Friedrich Vietendewahl. 4) Theodor Budde. 5) Andreas Sief. 6) Christoph Budde. 7) Julius Hundt. Pächter der Stadziegelei, Pankow.

Strelitz hat mit Einschluß der Amtsfreiheit und des Bauhofes 385 Häuser, mit Ausschluß derselben 322 Häuser, worunter 43 ganze, 162 halbe und 117 viertel Erben. Nach der im Monat Juli 1848 vorgenommenen Zählung betrug die Seelenzahl auf dem Stadtgebiete 3309; nach der im Septbr. 1851, 3135, darunter 281 Juden, und außerdem 32 Juden, welche zur Zeit auf der Amtsfreiheit wohnen. Der Cämmerei gehört das an den Gutsbesitzer Schwabe auf Adamsdorf verpachtete Vorwerk Marly.

In der Stadt wohnen: 1 Apotheker, 2 Barbieri, 1 Wittwe, 17 Bäcker, von denen 12 backen, 2 Böttcher, 1 Freimeister, 1 Buchbinder, 1 Bürstenbinder-Wittwe, 2 Drechsler, 1 Färber, 1 Wittwe, 3 Glaser, 10 Grobschmiede, 3 Wittwen, 1 Gürtler, 1 Handelsgärtner, 1 Handschuhmacher, 8 Häker, 1 Hutmacher, 1 Wittwe, 7 Kleinschmiede, 2 Klempner, 1 Kupferschmidt-Wittwe, 4 Kürschner, 3 Lohgerber, 2 christliche Manufacturwaarenhändler, 3 Maurer, 1 Nagelschmidt, 1 Wittwe, 1 Pantoffelmacher, 1 Perückenmacher, 2 Raschmacher, 4 Sattler, 2 Scheerenschleifer, 11 Schlächter, worunter 4 Wittwen, 32 Schneider, 2 Wittwen, 1 Schornsteinfeger, 56 Schuhmacher, worunter 4 Freimeister, 8 Wittwen, 2 Seifensieder, 1 Wittwe, 1 Seiler, 1 Wittwe, 2 Stell- u. Rademacher, 1 Strumpfwirker, 4 Stuhlmacher, 7 Tischler, 1 Wittwe und 1 Freimeister, 3 Töpfer, 2 Tuchmacher, 1 Tuchdecauteur, 1 Tuchscheerer, 1 Uhrmacher, 1 Wittwe, 9 Weber, 4 Wittwen, 1 Weinhändler, 2 Weißgerber, 1 Wittwe, 1 Zimmermeister.

In der Stadt sind 1 Tabacks- und Cigarrenfabrik, Zadock Cohn, 1 Cigarrenfabrik, G. Albrecht, 2 Wattenfabriken, G. Granzow und J. Heine.

Die Cämmerei besitzt eine Ziegelei; eine Privat-Ziegelei und eine Steinkalkbrennerei gehören dem Kaufmann Schumann. Die Mühlen in und vor der Stadt gehören dem Mühlenmeister Albert Lehmann.

Fürstenberg hatte vor dem letzten Brande am 26. Mai 1807 242 Häuser, nämlich 77 ganze, 119 halbe Häuser und 46 Buden. Nach Abrechnung der Baustellen und der unbewohnten öffentlichen Gebäude sind gegenwärtig 250 Häuser vorhanden. Im Juli 1848 war die Zahl der Christen 2232, die Zahl der Juden 255; im Septbr. 1851, 2274 Christen und 176 Juden; außerdem wohnen in den auf dem Amtsgebiet belegenen Häusern 3 Juden.

Es wohnen in der Stadt: 36 Ackerleute, von denen 3 ohne sonstigen Betrieb, 1 Apotheker, 6 Bäcker, 1 Wittwe, 4 Böttcher, 3 Branntweinbrenner, 1 Brauer, 1 Buchbinder, 1 Büchsenmacher, welcher zugleich Graveur ist, 1 Chirurgus erster und 2 Chirurgen zweiter Klasse, 1 Cigarrenfabrikant, 1 Drechsler, 1 Fischer, 4 größere Gastwirthe, 7 kleinere Gast- u. Schenkwirthe, 1 Gärtner, 1 Glaser, welcher zugleich Spiegelhändler u. Goldleistenfabrikant ist, 1 Goldarbeiter, 1 Gypsmüller, 1 Haarkünstlerwittwe, 1 Handschuhmacher, 3 Hebammen, 3 Pferdehändler, 3 Grobschmiede, 1 Wittwe, 8 Krämer und Kaufleute, 2 Wittwen, 1 Kesselflicker, 6 Kleinschmiede, 2 Klempner, 1 Kupferschmidt, 2 Kürschner, 2 Ledertauer, 2 Maler, 1 Maurer, 2 Mehlhändler, 2 Müller, 1 Musikus, 1 Nagelschmidts-Wittwe, 3 Pantoffelmacher, 3 Sattler, 1 Schiffbaumeister, 123 Schiffer, 5 Scharren- u. 1 Hausflächter, 1 Schleifer, 1 Wittwe, 13 Schneider, 1 Schön- und Schwarzfärber, 1 Schornsteinfeger, 31 Schuhmacher, 3 Seiler, 2 Stellmacher, 1 Strohhut-Fabrikant, 2 Stuhlmacher, 1 Thierarzt, 8 Tischler, 2 Töpfer, 11 Tuchmacher, 1 Tuchscheerer,

1 Wittwe, 1 Uhrenhändler, 1 Uhrmacher, 7 Weber, 1 Weißgerber, 1 Zimmermeister.

Bei der Stadt sind 6 Wassermühlen, worunter 2 Mahlmühlen, 1 Schneide-, 1 Loh- u. 1 Dünger-Gypsmühle u. 1 Walk-, Spinn- u. Scheermaschine. Am See Bahlen befindet sich ein dem Kaufmann Ehrich gehöriger Kalkofen, ein zweiter gehört den Fäckermeistern Lemcke u. Köring. In der Stadt sind 10 öffentliche und 73 Privatbrunnen.

Vor dem Zehdenicker Thore befinden sich 50 Scheunen.

An Feuerspritzen hat Fürstenberg: 3 große und 1 kleine Spritze.

Wesenberg hat 199 Häuser und unter diesen 102 Erben. Vor den Thoren sind 81 Scheunen. Die Menschenzahl betrug nach der im Juli 1848 vorgenommenen Zählung 1475; im Septbr. 1851, 1590, (darunter 5 Juden) von denen auf dem Amtsgebiete wozu 5 Häuser und 1 Wassermühle gehören, 40 wohnen. Die Cämmerei hat eine Kalkbrennerei. Die auf städtischem Gebiete belegene Walkmühle gehört der Wesenberger Tuchmacherzunft, die Ziegelei der Stadtcämmerei, der vor dem märkischen Thore an der Havel neuerbauete Steinkalkofen gehört dem Ackermann Carl Böttcher. Nach der im Jahre 1837 vorgenommenen ungefähren Berechnung enthält das Stadtgebiet 1,363,789 □Ruthen. ∞

Vor dem Thore befindet sich ein Hospital und ein Magazin, letzteres der Cämmerei gehörig.

Es wohnen hier: 45 Ackerleute, wovon 31 ohne sonstigen Betrieb sind, 1 Apotheker, der auch mit Materialwaaren und Wein handelt, 2 Barbieren, 12 Bäcker, 4 Böttcher, 2 Chirurgen 2r Classe, 1 Drechsler, 1 Fischer, 4 Gastwirthe, 1 Herbergirer, 2 Glaser, 7 Grobschmiede, 1 Grüz Müller, 1 Hebamme, 1 Maler und Tapezier, 1 Kalkbrenner, 5 Kaufleute, 1 Krämer, 1 Kesselflicker, 2 Maurer, 1 Müller, 1 Nagelschmidt, 1 Sattler, 2 Schiffer, 4 Schlächter, 2 Schleifer, 3 Schlösser, 14 Schneider, 1 Wittwe, 1 Schönfärber, 1 Schornsteinfeger-Wittwe, 48 Schuhmacher, 1 Wittwe,

3 Stellmacher, 1 Stuhlmacher, 6 Tischler, 3 Töpfer, 17 Tuchmacher, 1 Tuchscheerer, 2 Uhrmacher, 10 Garnweber und 1 Baumwollentweber, 2 Ziegler und 1 Zimmermann.

In der Stadt sind 12 öffentliche und 65 Privatbrunnen, 3 große und 3 kleine Feuersprizen, 8 Feuerhaken, 4 Feuerleitern und 8 Wasserküfen auf Schleifen als Feuerlöschungsgeräthschaften.

Stargard hat mit Einschluß der öffentlichen, der Stadt gehörigen Gebäude, so wie des Schulhauses und der Armenhäuser, 206 Häuser. Im Juli 1848 war die Menschenzahl 1680; im Septbr. 1851, 1798.

In der Stadt sind: 1 Apotheker, 1 Barbier, 9 Bäcker, 3 Böttcher, 1 Bohrschmidt, 1 Buchbinder, 2 Horn- u. 1 Holzdrechsler, 27 Garn- u. Baumwollenweber, von denen nur 23 die Profession treiben, 2 Glaser, 3 Grobschmiede, 5 Kaufleute, 1 Klemptner, 4 Krämer, 2 Kürschner, 1 Kupferschmidt, 1 Lohgerber, 1 Maler, 2 Maurermeister, 2 Nagelschmiede, 1 Pantoffelmacher, 1 Raschmacher, 5 Sattler, 5 Schlächter, 2 Schleifer, 4 Schlosser, 25 Schneider, 1 Schornsteinfeger, 3 Schön- und Schwarzfärber, 41 Schuhmacher, von denen 10 die Profession nicht treiben, 2 Seiler, 3 Stellmacher, 10 Tischler, unter denen 1 Freimeister, 4 Töpfer, 29 Tuchmacher, von denen 16 die Profession nicht treiben, 2 Uhrmacher, 1 Weißgerber, 1 Ziegeldecker, 1 Zimmermeister.

Die bei der Stadt belegene Walkmühle ist Eigenthum der Tuchmacherzunft; die Lohmühle gehört dem Lohgerber Gerk.

An Feuerlöschungsgeräthschaften besitzt die Stadt 3 große Sprizen und eine Tragespritze, so wie die nöthigen Feuereimer, Leitern und Wasserküfen.

Der Marktflecken **Mirow** hat außer den Großherzoglichen Schlössern, wovon das neue, zum Landschullehrer-Seminar eingerichtet gewesene, am 21. Januar 1848 bis auf die Ringmauern abbrannte, an dessen Stelle jedoch in demselben Jahre ein neues Seminar-Gebäude wieder aufgeführt ist, und außer den dazu ge-

hörigen Nebengebäuden, 33 Vollflecker, 19 Halbflecker, und 52 Büdnerstellen. Außer diesen Feuerstellen, wozu noch einige Neben- und Hinterhäuser gehören, sind noch als besondere herrschaftliche Gebäude vorhanden: die Dienstwohnung des Amtsrichters, das Schulhaus, die Lehrerwohnung, das Wach- oder Thorhaus, die Pfortnerei, das Posthaus, die Wohnung der Amts- und Gerichts-Unterbedienten, und an geistlichen Gebäuden: die Kirche mit der daran erbauten Großherzoglichen Gruft, das Leichenhaus, das Pfarrhaus, das Prediger-Wittwenhaus, so wie auch eine jüdische Synagoge, und außerhalb des Fleckens auf dem Amtsgebiete Mirow: der Amtshof und die Oberförsterei, überhaupt 137 Feuerstellen, in welchen zusammen nach der Zählung im Juli 1848 1689, nach der im September 1851 1733 Menschen (darunter 66 Juden) wohnen. Die jüdische Gemeinde besteht jetzt aus 11 Männern, 11 Frauen, 19 Knaben, 18 Mädchen, zusammen 59 Personen.

Im Flecken wohnen: 1 Apotheker, 63 Arbeitsleute, 7 Bäcker, 2 Barbier, 1 Bleicher, 2 Böttcher, 1 Wittwe, 2 Buchbinder, 3 Drechsler, 2 Wittwen, 1 Fischer, 7 Fuhrleute, 3 Gastwirthe, 1 Schenkewirth, 3 Glaser, 1 Goldschmidt, 2 Grobschmiede, 1 Haackhändler, 29 verheirathete Handwerksgesellen, 2 Herbergirer, 6 Kaufleute christlicher und 4 Kaufleute jüdischer Religion, 1 Kürschner, 1 Maurermeister, 1 Musikus, 2 Nagelschmiede, 2 Rade- und Stellmacher, 5 Sattler, 1 Wittwe, 5 Schlächter, 6 Schlosser, 19 Schneider, 5 Wittwen, 2 Schönfärber, 1 Schornsteinfeger, 18 Schuhmacher, 3 Wittwen, 1 Seiler, 1 Stuhlmacher, 9 Tischler, 2 Wittwen, 1 Tabacksfabrikant, 4 Töpfer, 1 Wittwe, 1 Tuchmachewittwe, 1 Uhrmachewittwe, 1 Wattenfabrikant, 11 Weber, 3 Wittwen, 1 Ziegeldecker, 1 Zimmermeister.

In der herrschaftlichen Domanial-Bräu- und Brennerei wohnen 16 Menschen, und auf der ehemaligen Bauhofs-Schäferei vor Mirow 6 Eigenthümer.

Der Marktflecken **Feldberg** hat 168 Feuerstellen. Im Juli 1848 war die Menschenzahl zu Feldberg und

auf der Kalkbrennerei 812, im September 1851, 863, darunter 9 Juden.

Es wohnen daselbst außer dem Amts- Personale:
 1 Arzt für die Wasserheilkunde und Schwedische Gymnastik. 1 Apotheker, der auch mit Materialwaaren, Wein u. Liqueuren handelt, 30 Arbeitsleute, 2 Bauern, 2 Bäcker, 1 Böttcher, 1 Buchbinder, 2 Drechsler, 1 Färber, 1 Pachtfischer mehrerer Amtsseen, 5 Fischkarrer, 1 Gastwirth, 1 Herbergirer, 1 Glaser, 1 Grobschmidt, 2 jüdische Handelsleute, 26 verheirathete Handwerksgesellen, 1 Hebamme, 1 Kalkbrenner, 1 Klemptner, 1 Krämer, 1 Maler, 2 Materialisten, 1 Maurer, 1 Müller, 2 Nachtwächter, 1 Nagelschmidt, 3 Sattler, 1 Schlächter, 2 Schlösser, 7 Schneider, 1 Schornsteinfeger, 2 Schullehrer, 1 Privatlehrer, 7 Schuhmacher, 2 Seiler, 2 Stellmacher, 1 Thierarzt, 4 Tischler, 1 Töpfer, 5 Weber, 1 Ziegeldecker, 2 Zimmermeister.

Verzeichniß der vom 1. Advent 1857 bis zum 1. Advent 1858 im Großherzogthum Mecklenburg-Strelitz, mit Ausschluß des Fürstenthums Rügen, Gebornen, Gestorbenen, Copulirten und Confirmirten.

A. In den Städten und in dem Flecken Mirow.	Geboren			Gestorben			Cop. Paar	Confirmirt			Geboren sind:				Gestorben sind:			
	m.	w.	zu sam.	m.	w.	zu sam.		m.	w.	zu sam.	uneheliche.	Zwiff. Paare.	zw. 80, 90 J.	zw. 90, 100 J.	durch Unglücksf.	d. Selbftm.	an epid. Krankh.	
Neustrelitz, Hofgemeinde — —	15	9	24	12	11	23	7	17	14	31	—	—	1	1	—	—	3	
— — Stadtgemeinde — —	89	71	160	72	72	144	45	75	53	128	29	1	3	2	1	1	11	
Neubrandenburg und Broda — —	111	99	210	74	83	157	56	98	85	183	41	3	5	2	3	1	—	
Friedland — — — —	87	70	157	61	63	124	30	44	55	99	27	4	2	1	2	4	—	
Woldegk — — — —	44	44	88	42	42	84	19	13	22	35	13	2	6	1	1	—	—	
Strelitz — — — —	58	60	118	72	63	135	34	44	30	74	24	2	6	—	—	—	11	
Stargard nebst der Burg u.	36	27	63	23	21	44	13	15	21	36	8	3	1	—	—	1	—	
Fürstenberg — — — —	39	53	92	42	54	96	21	14	32	46	11	1	3	—	—	1	—	
Wesenberg — — — —	16	33	49	22	25	47	16	18	16	34	10	1	1	—	—	—	4	
Mirow — — — —	24	21	45	27	31	58	16	15	19	34	11	1	2	2	1	—	5	
Summa	519	487	1006	447	465	912	257	353	347	700	175	18	30	9	8	8	34	
B. Auf dem platten Lande und in Feldberg.																		
In der Neustrelitzer Synode	142	149	291	97	106	203	68	69	87	156	59	4	8	1	5	1	3	
— — Neubrandenburger — —	121	108	229	72	68	140	33	82	85	167	38	6	6	2	5	1	—	
— — Friedländer — — — —	96	88	184	77	70	147	46	67	76	143	32	2	11	4	1	—	7	
— — Stargarder — — — —	166	166	332	106	96	202	75	125	116	241	57	6	14	—	5	1	6	
— — Woldegker — — — —	196	177	373	113	105	218	70	131	114	245	93	4	8	1	4	3	12	
— — Wesenberg, Mirower — —	94	97	191	76	80	156	44	83	77	160	42	2	3	3	3	3	4	
Summa	815	785	1600	541	525	1066	336	557	555	1112	321	24	50	8	23	9	32	
in d. Städten u. in Mirow —	519	487	1006	447	465	912	257	353	347	700	175	18	30	9	8	8	34	
Zusammen	1334	1272	2606	988	990	1978	593	910	902	1812	496	42	80	17	31	17	66	

Verzeichniß der Seelenzahl

und der von Michaelis 1857 bis dahin 1858 in den jüdischen Gemeinden zu Strelitz und Fürstenberg Gebornen, Gestorbenen und Copulirten.

	Seelenzahl.	Geboren		zu.		Gestorben		zu.	Cop. Paar.
		m.	w.	m.	w.	m.	w.		
1) in Strelitz	270	2	3	5	3	3	6	3	3
2) in Fürstenberg	169	—	1	1	2	2	4	2	2
Zusammen	439	2	4	6	5	5	10	5	5

U e b e r s i c h t

der Bevölkerung des Großherzogthums Mecklenburg-Strelitz
nach der Zählung im Herbst 1851, verglichen mit der Zählung von 1848.

	Die Seelenzahl betrug						
	1851		1848		weniger	1851	
	im Einzeln	im Ganzen	im Einzeln	im Ganzen		im Einzeln	mehr im Ganzen
I. Herzogthum Mecklenburg-Strelitz.							
A. Städte:							
1. Neustrelitz — — —	7390		7093		—	297	
2. Neubrandenburg — — —	6766		6657		—	109	
3. Friedland — — —	5061		4892		—	169	
4. Woldegk — — —	2644		2540		—	104	
5. Strelitz — — —	3135		3309	174	—	—	
6. Fürstenberg — — —	2450		2487	37	—	—	
7. Stargard — — —	1798		1680	—	118	—	
8. Wesenberg — — —	1550		1437	—	113	—	
		30,794		30,095	211	910	699
B. Cabinetsamt — —		1,164		1,110	—	—	54
C. Domanium incl. Incamerata:							
1. Amt Feldberg — — —	8687		8339	—	348	—	
2. „ Mirow — — —	7411		7360	—	51	—	
3. „ Stargard — — —	10,504		10,097	—	407	—	
4. „ Strelitz — — —	7204		6597	—	607	—	
5. Fürstenberger Amtsbezirk —	141		146	5	—	—	
		33,947		32,539	5	1413	1408
D. Ritterschaft, städtische und Deconomiegüter		17,371		16,630	—	741	
		<u>83,276</u>		<u>80,374</u>	—	2902	
II. Fürstenthum Rügenburg —		16,352		15,918	—	434	
Summa		<u>99,628</u>		<u>96,292</u>	—	3336	

U e b e r s i c h t

der Gebornen und Gestorbenen im Großherzogthum Mecklenburg-Strelitz
vom 1. Advent 1848 bis 1. Advent 1858.

Von u. bis zum 1. Advent	Herzogthum Strelitz			Fürstenthum Rügenburg			Zusammen		
	geb.	gest.	mehr	geb.	gest.	mehr	geb.	gest.	mehr
1848—1849	2865	1596	1269	536	333	203	3401	1929	1472
1849—1850	2664	1549	1115	531	359	172	3195	1908	1287
1850—1851	2653	1700	953	548	357	191	3201	2057	1144
1851—1852	2540	2127	413	547	372	175	3087	2499	588
1852—1853	2514	1750	764	545	323	222	3059	2073	986
1853—1854	2320	1902	418	526	375	151	2846	2277	569
1854—1855	2347	1974	373	523	429	94	2870	2403	467
1855—1856	2499	1604	895	537	397	140	3036	2001	1035
1856—1857	2353	1859	494	492	373	119	2845	2232	613
1857—1858	2606	1978	628	577	392	185	3183	2370	813

Verzeichniß

der

abgehenden und ankommenden Posten

in den

Städten und Flecken

des Großherzogthums Mecklenburg-Strelitz.

I. Zu Neustrelitz.

1. Eine tägliche Personenpost nach Berlin über Strelitz, Fürstenberg, Gransee, Löwenberg und Dranienburg.

Abgang: 6 Uhr Abends.

Ankunft: 6 " 15 Minuten früh.

2. Eine tägliche Personenpost nach Berlin.

Abgang: 8 Uhr 30 Minuten Morgens.

Ankunft: 4 " 50 " Nachmittags.

3. Eine tägliche Personenpost nach Rostock über Neubrandenburg, Stavenhagen, Malchin, Teterow und Laage.

Abgang: 5 Uhr 30 Minuten Abends.

Ankunft: 7 " 45 " Morgens.

Von Teterow geht eine Personenpost nach Güstrow sofort weiter. Abgang der Post von Rostock nach Neustrelitz 5 Uhr 30 Minuten Nachmittags.

4. Eine tägliche Personenpost nach Demmin über Neu-
brandenburg und Treptow zum Anschluß an die Post
von Demmin nach Stralsund.

Abgang: 7 Uhr Morgens.

Ankunft: 5 = 15 Minuten Nachmittags.

5. Eine tägliche Personenpost nach Ludwigslust über
Penzlin, Waren, Malchow, Plau, Lübz, Parchim und
Neustadt zum Anschluß an den Eisenbahnzug nach
Hamburg.

Abgang: 12 Uhr 15 Minuten Mittags.

Ankunft: 3 = 45 = Nachmittags.

6. Eine tägliche Personenpost nach Mirow über We-
senberg.

Abgang: 6 Uhr 30 Minuten Abends.

Ankunft: 1 = 45 = Nachmittags.

7. Eine wöchentliche 4malige Fahrpost nach Feldberg.

Abgang: Montag, Mittwoch, Freitag u. Sonn-
abend 8 Uhr 30 Minuten Morgens.

Ankunft: An denselben Tagen 9 Uhr 30 Mi-
nuten Abends.

8. Eine tägliche 6malige Personenpost nach Strelitz.

Abgang: 8 Uhr Vormittags.

12 $\frac{1}{2}$ = Mittags.

2 $\frac{1}{2}$ = Nachmittags.

4 $\frac{1}{2}$ =

6 $\frac{1}{2}$ = Abends.

9 $\frac{1}{2}$

Ankunft: 7 Uhr 50 Minuten Morgens.

12 = 20 Mittags.

2 = 20 = Nachmittags.

4 = 20

6 = 20

9 = 20

Abends.

II. Zu Neubrandenburg.

1. Eine tägliche Personenpost nach Prenzlau über Woldegk und Wolfshagen, zum Anschluß an die Personenpost nach Passow (Berlin-Stettin).

Abgang: 9½ Uhr Abends.

Ankunft: 8 " "

2. Eine tägliche Personenpost nach Rostock. (Siehe Nr. 3 unter Neustrelitz.)

Abgang: 8 Uhr 25 Minuten Abends.

Ankunft: 4 " 30 " früh.

3. Eine tägliche Personenpost nach Güstrow über Stavenhagen, Malchin und Teterow.

Abgang: 6 Uhr 30 Minuten Morgens.

Ankunft: 9 " Abends.

- Abgang der Post von Güstrow nach Neubrandenburg 11 Uhr 30 Minuten Mittags.

Mit dieser Post schließt hin und zurück in Teterow eine Personenpost zwischen Teterow und Rostock.

4. Eine tägliche Personenpost nach Demmin. (Siehe Nr. 4 unter Neustrelitz.)

Abgang: 10 Uhr Morgens.

Ankunft: 2 " 15 Minuten Nachmittags.

5. Eine tägliche Personenpost nach Neustrelitz. (Rostock-Neustrelitzer Personenpost.)

Abgang: 5 Uhr früh.

Ankunft: 8 " 10 Minuten Abends.

6. Eine tägliche Personenpost nach Neustrelitz, (Demmin-Neustrelitzer Personenpost), zum Anschluß an die Personenpost von Neustrelitz nach Berlin Nr. 1.

Abgang: 2 Uhr 35 Minuten Nachmittags.

Ankunft: 9 " 40 " Morgens.

7. Eine tägliche Personenpost nach Anklam über Friedland.
 Abgang: 10 Uhr Abends.
 Ankunft: 1 = 35 Minuten Mittags.
8. Eine tägliche Personenpost nach Penzlin zum Anschluß an die Post Nr. 5 unter Neustrelitz.
 Abgang: 12 Uhr Mittags.
 Ankunft: 3 = 30 Minuten Nachmittags.
9. Eine tägliche Personenpost nach Stargard.
 Abgang: 9 Uhr Vormittags.
 Ankunft: 3 = 30 Minuten Nachmittags.

III. Zu Strelitz.

1. Eine tägliche Personenpost nach Berlin. (Siehe Nr. 1 unter Neustrelitz).
 Abgang: 6 Uhr 30 Minuten Abends.
 Ankunft: 6 = Morgens.
2. Eine tägliche Personenpost nach Berlin. (Siehe Nr. 2 unter Neustrelitz.)
 Abgang: 9 Uhr Vormittags.
 Ankunft: 4 = 20 Minuten Nachmittags.
3. Eine tägliche Personenpost nach Neustrelitz zum Anschluß an die Neustrelitz-Demminer Personenpost.
 Abgang: 6 Uhr 10 Minuten Morgens.
 Ankunft: 6 = 20 = Abends.
4. Eine tägliche Personenpost nach Neustrelitz zum Anschluß an die Neustrelitz-Rostocker Personenpost.
 Abgang: 4 Uhr 20 Minuten Nachmittags.
 Ankunft: 8 = 50 = Vormittags.

5. Eine tägliche 6malige Personenpost nach Neustrelitz.

Abgang: 7 $\frac{1}{2}$ Uhr Morgens.

12 " Mittags.

2 " Nachmittags.

4 " "

6 " Abends.

9 " "

Ankunft: 8 $\frac{1}{2}$ Uhr Vormittags.

1 " Mittags.

3 " Nachmittags.

5 " "

7 " Abends.

10 " "

IV. Z u F ü r s t e n b e r g.

1. Eine tägliche Personenpost nach Berlin. (Siehe Nr. 1 unter Neustrelitz.)

Abgang: 8 Uhr 15 Minuten Abends.

Ankunft: 4 " früh.

2. Eine tägliche Personenpost nach Berlin. (Siehe Nr. 2 unter Neustrelitz.)

Abgang: 10 Uhr 45 Minuten Vormittags.

Ankunft: 2 " 25 " Nachmittags.

3. Eine tägliche Personenpost nach Neustrelitz.

Abgang: 4 Uhr 30 Minuten früh.

Ankunft: 8 " Abends.

4. Eine tägliche Personenpost nach Neustrelitz.

Abgang: 2 Uhr 50 Minuten Nachmittags.

Ankunft: 10 " 30 " Vormittags.

V. Z u F r i e d l a n d.

1. Eine tägliche Personenpost nach Neubrandenburg.

Abgang: 11 Uhr Vormittags.

Ankunft: 12 " 35 Minuten Nachts.

2. Eine tägliche Personenpost nach Anclam. (Siehe Nr. 6 unter Neubrandenburg.)

Abgang: 12 Uhr 50 Minuten Nachts.

Ankunft: 10 = 45 = Vormittags.

VI. Z u W o l d e g f.

1. Eine tägliche Personenpost nach Prenzlau. (Siehe Nr. 1 unter Neubrandenburg.)

Abgang: 12 Uhr 25 Minuten Nachts.

Ankunft: 5 = 15 = Nachmittags.

2. Eine tägliche Personenpost nach Neubrandenburg.

Abgang: 5 Uhr 30 Minuten Nachmittags.

Ankunft: 12 = 10 = Nachts.

3. Eine wöchentlich 2malige Reitpost nach Feldberg.

Abgang: Mittwoch und Sonnabend 9 Uhr
Vormittags.

Ankunft: An denselben Tagen 7 Uhr Abends.

VII. Z u S t a r g a r d.

- Eine tägliche Personenpost nach Neubrandenburg. (Auf dem Tannenkrüge tour und retour, Anschluß an die Post von und nach Neustrelitz Nr. 5.)

Abgang: 2 Uhr 15 Minuten Nachmittags.

Ankunft: 10 = 15 = Vormittags.

VIII. Z u M i r o w.

1. Eine tägliche Personenpost nach Neustrelitz.

Abgang: 10 Uhr Vormittags.

Ankunft: 10 $\frac{1}{4}$ = Abends.

2. Eine wöchentlich 4malige Personenpost nach Röbel zum Anschluß an die Personenpost nach Malchow.

Abgang: Montag, Dienstag, Donnerstag, Freitag 2 Uhr 15 Minuten Nachmittags.

Ankunft: Dienstag, Mittwoch, Freitag, Sonnabend 12 Uhr 45 Minuten Mittags.

IX. Zu W e s e n b e r g.

1. Eine tägliche Personenpost nach Neustrelitz.

Abgang: 11 $\frac{1}{2}$ Uhr Vormittags.

Ankunft: 9 „ Abends.

2. Eine tägliche Personenpost nach Mirow.

Abgang: 9 Uhr Abends.

Ankunft: 11 $\frac{1}{2}$ „ Vormittags.

X. Zu F e l d b e r g.

1. Eine wöchentlich 4malige Personenpost nach Neustrelitz.

Abgang: Montag, Mittwoch, Freitag, Sonnabend 5 Uhr Nachmittags.

Ankunft: An denselben Tagen 1 Uhr Nachmittags.

2. Eine wöchentlich 2malige Reitpost nach Woldegk.

Abgang: Mittwoch und Sonnabend 3 Uhr Nachmittags.

Ankunft: An denselben Tagen 1 Uhr Mittags.

2. Eine tägliche Post nach **Zwickau**. (Siehe Nr. 6 unter Brandenburg.)

Abgang: 11 1/2 Uhr Vormittags.
Ankunft: 9 Uhr Abends.

1. Eine tägliche Post nach **Zwickau**. (Siehe Nr. 1 unter Brandenburg.)

Abgang: 11 Uhr Vormittags.
Ankunft: 5 Uhr Abends.

2. Eine tägliche Post nach **Zwickau**. (Siehe Nr. 2 unter Brandenburg.)

Abgang: 10 Uhr Vormittags.
Ankunft: 4 Uhr Abends.

3. Eine tägliche Post nach **Zwickau**. (Siehe Nr. 3 unter Brandenburg.)

Abgang: 10 Uhr Vormittags.
Ankunft: 4 Uhr Abends.

4. Eine tägliche Post nach **Zwickau**. (Siehe Nr. 4 unter Brandenburg.)

Abgang: 10 Uhr Vormittags.
Ankunft: 4 Uhr Abends.

5. Eine tägliche Post nach **Zwickau**. (Siehe Nr. 5 unter Brandenburg.)

Abgang: 2 Uhr 15 Minuten Nachmittags.
Ankunft: 10 Uhr Abends.

VIII. 3 a - 3 r o w.

1. Eine wöchentliche Post nach **Waldhof**.

Abgang: 10 Uhr Vormittags.
Ankunft: 10 1/2 Uhr Abends.

2. Eine wöchentliche Post nach **Waldhof**.

Abgang: Montag, Dienstag, Donnerstag, Freitag 2 Uhr 15 Minuten Nachmittags.
Ankunft: Dienstag, Mittwoch, Freitag, Sonnabend 12 Uhr 45 Minuten Mittags.

Erste Abtheilung.

Landes-Staat.

Dritter Theil.

Landes-Regierung:

Das Landes-Regierungsgesetzbuch in Ansehung.
(S. 33.)

Fürstenthum Ratzeburg.

Landvogtei in Edlönberg.

anordnet in Gemäßheit des Kaiserl. Decr. v. 14. Jun. 1814,
insbefond. den 11. Octob. 1814, in die unter abgetheilte und
abzuzustellende: Eigenschaft des Fürstenthums in allen Regiments-
und Polizeisachen, und verordnet insbesondere zur Landes-Regierung
in Ansehung. Das ganze Personal der Landvogtei
wird in diese Richtung anordnet.

Vorsitzender: Oberlanddrost Friedrich Adolph Gottlieb
Graf v. Tölgel, auch Kammerherr, des Kaiserl.
Oester. Ordens des heiligen Krone III. Kl.
Ritter.

Justizrath: Kammerherr Carl von Dergin.

Auditor: Justiz-Amts-Beisitzer Franz Voccius.

Subalternen.

Actuar: Amtmann Carl Ernst Adolph Zimmermann.

Revisor: Amtverwalter Job. Ludwig Jahn.

Registrator und Copist: Otto Reinhardt.

Copisten: Carl Gerold.

Wilhelm Baumhoff, ad interim.

Hilfs-Copist: August Duff, ad interim.

Dritter Teil

Verständnis der Natur

Erste Abtheilung.

Landes = Staat.

Landes-Regierung:

Das Landes-Regierungs-Collegium zu Neustrelitz.
(S. 35.)

Geheimes Archiv

des Fürstenthums Rakeburg.

(S. 7.)

Landvogtei zu Schönberg,

angeordnet in Gemäßheit des Herzogl. Rescr. v. 14. Jun. 1814, installirt den 14. Octbr. 1814, ist die untere obrigkeitliche und administirende Behörde des Fürstenthums in allen Regiminal- und Polizeisachen, und ressortirt unmittelbar zur Landes-Regierung in Neustrelitz. Das ganze Personal der Landvogtei bildet in dieser Beziehung ein Ganzes.

Vorsitzender: Oberlanddrost Friedrich Adolph Gottlieb Graf v. Eyben, auch Kammerherr, des Kaiserl. Oesterr. Ordens der eisernen Krone III. Kl. Ritter.

Justizrath, Kammerherr Carl von Derzen.

Auditor: Justiz-Amts-Assessor Franz Boccius.

* * *

S u b a l t e r n e n.

Actuarius: Amtmann Carl Ernst Adolph Zimmermann.

Registrator: Amtsverwalter Joh. Ludwig Hahn.

Registrator und Copiist: Otto Reinhardt.

Copiisten: Carl Bartold.

Wilhelm Baumast, ad interim.

Hülfs-Copiist: August Dufft, ad interim.

Landvogtei-Unterbiediente.

Executor: Carl Christian Friedrich Allrog.

Landreiter: Christian Seegert in Schönberg für die
Vogtei Schönberg.

Friedrich Wilhelm Müller in Schönberg für die Vogtei
Rupensdorf.

Wilhelm Struck in Carlow für die Vogtei Stove.

Hans Heinrich Speck zu Schlagsdorf für die Vogtei
Schlagsdorf.

In der Vogtei Mannhagen besorgt der Forstauffseher
Krüger die Geschäfte eines Landreiters.

Untervogt: Carl Friedrich Ludwig Zander.

Polizeivogt: Andreas Heinrich August Bedele auf dem
Domhose bei Rakeburg.

Finanzwesen:

Die Finanz-Commission zu Neustrelitz.

(S. 36.)

Berechner der Hauptkasse: Steuer-Commissair Georg
Grapow.

J u s t i z = G e t a t.

A. Obergerichte:

I. Das Oberappellationsgericht zu Rostock.

(S. 37.)

II. Die Justiz-Canzlei zu Neustrelitz.

(S. 38.)

B. Justiz-Amt der Landvogtei
zu Schönberg,

das, mit Ausnahme der Schriftfässigen und der unter den Pa-
trimonialgerichten Stehenden, die Justiz-Behörde für alle
Einwohner in erster Instanz ist.

Vorsitzender: Justizrath Carl von Derzen, auch
Kammerherr.

Assessor c. v.: Franz Voccius.

Auditor: Georg von Fabrice.

Actuarius: Amtmann Carl Ernst Adolph Zimmermann.

Registrator und Copiist: Otto Reinhardt.

Hülfs-Copiist: August Dufft, ad interim.

Unterbediente,
wie bei der Landvogtei.

In den Allodialgütern Dodow u. Horst c. p. haben die Patrimonialgerichte die Jurisdiction in erster Instanz. Das Gut Torriesdorf gehört nach Maaßgabe einer Verwillkührung des zeitigen Besitzers mit Landesherrlicher Genehmigung vom 10. Septbr. 1842 zum Gerichtsbezirke des Justizamts.

*

*

*

Die durch die Landesherrliche Verordnung vom 29. März 1834 angeordnete

Hypotheken-Behörde für das Fürstenthum
Rakeburg

wird von dem Justizamte und dem Domainenamte der Landvogtei gemeinschaftlich gebildet; jedoch findet die obige Verordnung auf die Allodialgüter Dodow, Horst und Torriesdorf keine Anwendung.

Bei der Großherzogl. Justizkanzlei zu Neustrelitz
immatriculirte

Advocaten und Notarien.

Schönberg.

Georg Christian Friedrich Dufft.

Theodor Friedrich Kindler, N.

Not. Johann Ludwig Hahn.

Procuratoren

bei dem Justiz-Amte der Landvogtei.

Advocat Georg Christ. Friedrich Dufft zu Schönberg.

Advocat Theodor Friedrich Kindler zu Schönberg.

Geistlicher Etat.

Consistorium:

Das Consistorium zu Neustrelitz.

(S. 49.)

Permanente Commission des Consistorii,
angeordnet durch das Landesherrliche Rescript vom 29. August 1842.

Oberlanddrost Graf von Eyben in Schönberg.

Pastor Arndt zu Schlagsdorf ist committirt, bis auf Weiteres an sämmtlichen Geschäften der Commission stimmberechtigt Theil zu nehmen.

* * *

Expedient und Copiist: Bormaliger Landvogtei-Copiist
Schlebusch.

Pedell vac.

Die Leitung des kirchlichen Bauwesens
ist dem Domainen-Ante zu Schönberg durch Reg.-
Rescr. vom 24. Januar 1855 übertragen.

Superintendent.

Consistorialrath Dr. Hermann Ohl zu Neustrelitz.

(S. 49.)

Kirchen-Procurator:

vac.

Razeburger Synode,

nebst den dazu gehörenden Parochien, mit Angabe der Pfarrer, Organisten, Cantoren, Küster u. Schulmeister.

Propst: vac.

Der mit fortlaufender Nr. bezeichnete, mit gesperrter Schrift jeder Parochie vorangedruckte Ort ist deren Pfarr- und Kirchort.

Hinter jeder Parochie ist die Seelenzahl derselben nach der Volkszählung von 1851 in Klammern () angegeben.

Den Namen der Kirch- und Schulörter sind die correspondirenden Bezeichnungen der gegenwärtig daselbst angestellten Organisten, Cantoren, Küster und Schulmeister vorangesetzt. Die nicht besonders bezeichneten Ortschaften sind rücksichtlich der Schule mit andern combinirt.

D. bezeichnet Organist, C. Cantor, K. Küster, u. S. Schulmeister.

- 1) a. Razeburger Dombhof mit den Häusern am Palmberg, der Hälfte der Häuser auf der
- b. Wäk, der Meierei Könnitz und dem Könnitzer Kalkofen. (513.)

Pastor: vac.

- a. Heinrich Mette, D.
- Ottillie, K.
- Willers, S.
- U. H. U. Bedele, Kirchenvogt.
- b. Joh. Hemping, S.

2) Schönberg.

A. Zu beiden Pfarren:

Schönberg, Stadt, Amtsfreiheit, Bauhof mit der Feldziegelei, Chausseehaus. (2139.)

B. Zur ersten Pfarre:

Bechelsdorf, a. Gr.-Bünsdorf, b. Kl.-Siemz mit dem Chausseehause, c. Lindow, d. Lockwisch, Hof, Dorf und Mühle, e. Niendorf, Dindorf, Rabensdorf, Hof und Dorf, f. Netelsdorf, g. Sabow und h. Wahlsdorf. (1229.)

Pastor primar.: Carl Kämpffer, 29. Juni 1856.

Johann Carl Heinrich Lenzkow, S.

Johann August Friedrich Kreuzfeld, D.

H. Boisin, R., auch Lehrer an der Stadtschule, ad interim.

a. vac.

b. Hans Heinrich Grewsmühl, S.

c. Hans Heinrich Riese, S. (unterrichtet auch die Kinder in Lörpt).

d. Heinrich Dunkelgoth, S.

e. Johann Jochen Koopmann, S. (unterrichtet auch die Kinder zu Bechelsdorf und Dindorf.)

f. Hans Peter Ulzogge, S.

g. Heinrich Kenzow, S. (unterrichtet auch die Kinder zu Rabensdorf.)

h. Johann Heinrich Wilde, S.

C. Zur zweiten Pfarre:

a. Voitin-Nesdorf, b. Gr.-Siemz, c. Kl.-Bünsdorf, d. Kleinfeld, e. Malzow, f. Petersberg, g. Rupensdorf, h. Raddingsdorf, i. Rottensdorf, k. Lörpt, l. Torriesdorf, m. Westerbeck. (1102.)

Pastor: Adolf Gerling, 1. Oct. 1854.

Cantor und Organist: vid. erste Pfarre.

Küster: vid. erste Pfarre.

a. combinirt mit Kl.-Mist: Jochen Heinr. Woisin, S.

b. Johann Jochen Maaf, S.

c. vac.

d. Peter Woisin, S.

e. Asmus Busch, S.

f. Johann Heinrich Dllrogge, S. (unterrichtet auch die Kinder in Westerbeck).

g. Jochen Heinrich Denker, S.

h. vac.

i. vac.

k. vac., vid. Lindow.

l. vid. Gr.-Siemz.

m. vid. Petersberg.

3) a. Carlow, Pogeß, Sahmfow, Stove, Stovermühle
b. Cronscamp, c. Klocksdorf, d. Kuhlrade, Mo-
riener Papiermühle, e. Reschow. (1897.)

Pastor: Johann Gottfried Pumplün, introd. zu Zietzen
3. Mai 1835, zu Carlow 2. April 1848.

a. Johann Joachim Adolph Güttner, R. u. S.

b. Johann Franz Joachim Vielesfeld, S.

c. vac.

d. Johann August Friedrich Haase, S.

e. Meier, (Nebenschulmeister.)

4) a. Demern, b. Gr.-Rünz, Kl.-Rünz, Köggelin mit
der Ziegelei, Schattingsdorf und (Woitendorf im
Mecklenburg-Schwerinschen Amte Rehna.) (850.)

Pastor: Gottlieb Mathias Carl Masch, 1. Juli 1838.

a. Ludwig Bohn, R. u. S.

b. Hans Joachim Spehr, S.

5) a. Herrnburg, Lenschow, b. Dubennest, c. Gr.-
Mist, d. Kl.-Mist, e. Palingen, f. Wahrsow, Hof
und Dorf, Lüdersdorf, und (das Lübeckische Gut
Brandenbaum). (1824.)

Pastor: Johannes Ruffwurm, 21. Nov. 1841.

- a. David Martin Christian Wegener, R. u. S.
 - b. Peter Daniel Hartwig Brüggemann, S.
 - c. Hans Holtdorf, S.
 - d. combinirt mit Voitin-Nesdorf: J. H. Woifin, S.
 - e. Johannes Hempel, S.
 - f. Hans Heinr. Joach. Piper, S.
- 6) a. Schlagisdorf, Schlagbrügge, b. Campow, Neu-
hof, Hohe Leuchte, c. Kl.-Molzahn, Gr.-Molzahn,
d. Nieps mit den Büdneren, e. Schlag-Nes-
dorf, Perückenkrug, f. Sülisdorf, g. Thandorf, h.
Wendorf, i. Heilige Land, (k. das Lübecker Klo-
sterdorf Utecht,) obere Kupfermühle auf der Baek.
(2212.)

Pastor: Carl Friedrich Ludwig Arndt, 6. Octbr. 1839.

- a. J. F. Carlau, R., S. u. D.
- b. Carl Stuth, S.
- c. Joachim Heinrich Simon, S.
- d. Heinrich Oldenburg, S.
- e. Johann Hartwig Dierck, S.
- f. Wilhelm Ollmann, S.
- g. Joachim Otte, S.
- h. Johann Peter Oldkop, S.
- i. Johann Wilms, S., ad interim.
- k. Leopold Knust, (S.)

- 7) a. Selmsdorf, Hof und Dorf, Bardewiek, Ho-
hemiele, Lauen nebst Meierei, b. Daffower Eie-
chenhaus, Schwanbeck, Zarnewenz, Hof und
Chausséehaus bei Zarnewenz, c. Sülisdorf, d. Le-
schow. (1655.)

Pastor: Consistorialrath Carl August Rüdiger, introd.
zu Neustrelitz 22. Oktober 1844, in Selmsdorf
29. Juni 1851.

- a. Johann Daniel Hempel, R. u. S.
- b. Johann Peter Oldörp, S. u. Siechenmeister.
- c. Heinrich Hempel, S.
- d. Jochen Heinrich Baars, S.

8) a. Zietzen, b. 18 Häuser auf der Baek, Mechow, Hof und Dorf und Wietingsbaek mit dem Ehaufseehaufe. (794.)

Pastor Theodor Reinke, 9. April 1848.

a. Friedrich Hemping, R. u. S.

b. Johann Hemping, S., s. p. 205.

Folgende Rakeburgische Dörfer sind nach fremden Dörtern eingepfarrt und zwar, ohne daß die auswärtigen Prediger von der diesseitigen Landesregierung vocirt, eingeführt, oder bestätigt sind:

nach Cammin, in der Mecklenb.-Schwer. Präpositur Wittenburg:

Dodow (160.), Pastor Clodius.

nach Lübsen in der Meckl.-Schwer. Präpositur Rehna:

a. Blüssen, b. Grieben, c. Lübsenröden und Menzendorf, Hof und Dorf. (532.)

Pastor W. C. Monich.

a. Joachim Heinrich Barckenthin, S., (interim.)

b. Asmus Lenschow, S.

c. Peter Calließ, S.

nach Mummendorf in der Mecklenb.-Schwerinschen Präpositur Grevismühlen:

Papenhusen, Rodenberg und Rüschenbeck. (118.)

Pastor J. C. F. Wolff.

nach Rehna in der Meckl.-Schwer. Präpositur Rehna:

a. Falkenhagen (125.), Präpositus J. J. G. Bauer.

a. Johann Spehr, interim. S.

nach Mustin im Herzogthum Lauenburg:

a. Lankow (156.), Pastor, Consistorial-Assessor C. H. Hanewinkel.

a. Hans Heinrich Poppe, S.

nach Sterlei im Herzogthum Lauenburg:

Horst, Oldenburg und Christinenthal. (275.)

Pastor Hagen.

nach Ruffe, im Gebiet der Stadt Lübeck:

a. Mannhagen, der Hammer, Panten u. b. Walfsfelde. (770.)

Pastor Gottfried Andreas Sartori.

a. Carl Schulze, S.

b. F. Bätcke, S.

Stadtschule in Schönberg.

Scholarat der Stadtschule,

angeordnet in Gemäßheit des allerhöchsten Rescriptes vom
7. Juni 1846.

Justizrath von Derzen.

Pastor primar. Kämpffer.

Pastor Serling.

Rector Dr. Wittmütz.

Real- und Bürgerschule.

Rector: Dr. Carl Rudolph Alexander Wittmütz.

Conrector: Carl Langbein.

Dritter Lehrer: Georg Fischer.

Vierter Lehrer: Cantor Joh. Carl Heinrich Lenzkow.

Fünfter Lehrer: Johannes Wegener.

Sechster Lehrer: Johann Heinrich Warnke.

Siebenter Lehrer: H. Woisin, ad interim.

Mädchenschule.

Rector: Friedrich Wilhelm Schröder.

Lehrer: Johann Daniel Christian Hempel.

Wilhelm Woisin.

In Handarbeiten unterrichtet Betty Schlebusch.

Kirchen-Deconomie.

Rakeburg: Die Berechnung der Einnahme und Ausgabe sämtlicher Gelder bei dem Domarario, unter Oberaufsicht und Leitung der Commission des Consistorii, ist dem Steuer-Commissair Grapow in Schönberg übertragen.

Schönberg: Pastor primar. Kämpffer.

Siechenhaus bei Schwanbeck, Mitaufseher: Consistorialrath Pastor Rüdiger in Selmsdorf.

Siechenmeister: Oldörp.

Bei den Landpfarren sind die Pastoren jeden Orts, mit Zuziehung der Juraten, die Berechner der Deconomie.

Candidaten des Predigtamts.

(S. 71.)

C a m m e r = E t a t.

C a m m e r :

Das Cammer- und Forst-Collegium zu Neustrelitz.

(S. 82.)

*

*

*

Bauconducteur: Rickmann.

Domainen-Amt

der Landvogtei zu Schönberg,

besorgt alle öconomischen und Cameral-Geschäfte im Fürstenthum und reffortirt in allen dahin einschlagenden Angelegenheiten zunächst zum Cammer- und Forst-Collegio in Neustrelitz.

Deconomischer Beamter: Oberlanddrost, Graf v. Eyben.

* * *

Registrator: Amtsverwalter Johann Ludwig Hahn.

Copiisten: Carl Bartold.

* * *

Wilhelm Baumast, ad interim.

* * *

Unterbediente,

wie bei der Landvogtei.

Steuer-Regal.

Die Steuer und Contribution aus dem ganzen Fürstenthum erhebt zur Rakeburger Haupt-Casse der Steuer-Commissair Georg Grapow zu Schönberg.

Post-Regal.

Dessen Ausübung ist einstweilen an Mecklenburg-Schwerin überlassen.

Das Forst- und Jagd-Wesen

steht unter der obern Leitung des Großherzoglichen Cammer- und Forst-Collegii zu Neustrelitz.

Forst- Bediente.

Oberförster Carl Georg Adolph Dankwarth zu Schönberg.

1. Rupensdorfer Forst.

Dazu gehören die Zuschläge der Vogtei Rupensdorf, excl. derjenigen von Pahlungen, Teschow und Voitin-Ressdorf, incl. Schönberger Buchenberg u. Herrnburg.

Förster: Oberförster Dankwarth zu Schönberg.

Holzwärter: Carl Blanck zu Teschow.

2. Schlagsdorfer Forst.

Dazu gehören die Zuschläge der Vogtei Schlagsdorf, incl. des Voitin-Ressdorfer Zuschlags und der Rupensdorfer Vogtei.

Förster: Joh. Wilh. Christ. Hinrichs zu Schlagbrügge.

Holzwärter: Wilhelm Solwie zu Kömnitz.

Hülfsjäger: Theodor Krüger zu Zietzen.

3. Stover Forst.

Das Stover und Carlower Forstrevier enthält die Zuschläge der Vogtei Stove, desgleichen die Lindower-, Förppter- und Gr. Siemzer-Zuschläge in der Vogtei Schönberg.

Förster: Forstpractikant Victor Wenzel zu Carlow, ad interim.

4. Schönberger Forst.

Das Schönberger (auch Selmsdorfer oder Hohenmieler) Revier enthält den nördlichen Theil der Vogtei Schönberg zwischen der Trave und dem Maurine-Fluß belegen, excl. Herrnburg und incl. der eingeschlossenen Feldmarken der Vogtei Rupensdorf, Pahlungen und Teschow.

Förster: Heinrich Bold zu Hohenmiele.

5. Mannhäger Forst.

Forstauffseher: Heinrich Krüger zu Mannhagen.

Die fünf Forstreviere enthalten an Forstgrund folgenden Flächeninhalt:

1)	Forstrevier Schönberg-Rupensdorf	221,552	□R.	Lübsch
2)	———— Schlagsdorf	348,828	—	„
3)	———— Stove	202,498	—	„
4)	———— Schönberg	338,648	—	„
5)	———— Mannhagen	33,900	—	„

zusammen 1,145,426 □R. Lübsch.

Provisorisches Forstgericht.

(Die interimistische Forst-Justizbehörde für das Fürstenthum Rastenburg, errichtet durch die Verordnung vom 10. Februar 1817, hält seine Sitzungen in Schönberg und erkennt in allen Forst- oder Holzdelicten finaliter.)

Oberlanddrost, Graf v. Eyben,
Justizrath, Kammerherr v. Derßen,
Oberförster Dankwarth, } in
Schönberg.

Actuarius: Amtsverwalter* Joh. Ludwig Hahn.

Copisten: Carl Bartold.

Wilhelm Baumast, ad interim.

M a g i s t r a t

der amtsfähigen Stadt Schönberg.

Bürgermeister: Ehr. Schrep.

Rathmänner: J. Bockwoldt.

E. Köhler.

Quartiersmänner: Christ. Bock, P. H. Schrep, Ehr. Voss
und G. Breuel.

Spritzenmeister der fünf Stadt- resp. Societätsspritzen:
Bürger Friedrichs, Wasmund, Abels, Stoffers
und Meß.

Rohrleiter bei denselben: Klempnermeister Drogge,
Sattlermeister Baer und Nagelschmidt Hecht.

Medicinal-Wesen.

Landphysicus: Dr. Carl Wilh. Marung, in Schönberg.

Dr. Wilhelm Liebenow, in Schönberg.

Chirurgen und Barbieri: E. Leichert.

Wildfang's Wittwe.

Privilegirte Apotheker.

Rastenburg: Christian Friedrich Siedenburg.

Schönberg: Christ. Wilhelm Theodor Saß.

H e b a m m e n.

- Schönberg: verehel. Wolgast, geb. M. J. Fermor.
 verehel. Söhlbrandt, geb. Elasen.
 verehel. Spehr, geb. Kaiser.
- Carlów: verehel. Greve, geb. Schünemann.
- Selmsdorf: verehel. Dllhöft, geb. Schütt.
- Lhandorf: verehel. Mustin.
- Herrnburg: Anna Margarethe Wilms, geb. Bollow.
- Schlagsdorf: verehel. Schulz, geb. Didrichsen.
- Auf der Baek und dem Domhose: verehel. Boye, geb.
 Buchbauer.
- Für die Vogtei Mannhagen: verehel. Zimmermann auf
 dem Hammer.

E h i e r a r z t.

Carl Wilhelm Reimer zu Schönberg.

Staats = Chaussee,

von Schönberg nach Ratzeburg:
 (Bau-Departement S. 83.)

Die Oberaufsicht über die Administration dieser Chaussee und das dabei angestellte Personal ist dem Domainen-Amte zu Schönberg übertragen, die Specialaufsicht und technische Leitung der Administration führt der Bauconducteur Rickmann.

*
 Berechner der Chaussee-Administrations-Casse:
 Steuer-Commiffair Georg Grapow in Schönberg.

Chausseegeld = Einnnehmer.

Abtheil. I. Georg Volkmann, zu Hebestelle Kl. Siemz.
 Abtheil. II. Wilhelm Ludwig Schliemann, zu Hebestelle
 Wietingsbeck.

Chaussee = Wärter.

Abtheil. I. Johann Heinrich Steffen.
 Abtheil. II. Alsmus Bollow.
 (in den betreffenden Hebestellen wohnhaft.)

Chausséebau = Gesellschaft für die Wismar = Lübecker Chaussée.

Directorium:

Amtshauptmann v. Gundlach, in Wismar, Großherzogl.
Schwerinscher Commissarius.
Oberlanddrost, Graf von Eyben, in Schönberg, Groß-
herzogl. Strelitzscher Commissarius.
Gutsbesitzer von Ladiges, auf Barnekow.
Bürgermeister Witt, zu Grevismühlen.
Landbaumeister Severin, Bau-Dirigent.
Stadtsecretair Schulze in Grevismühlen, Cassier.

Polizeianstalt,

zur Abwendung von Bagabonden.

Zur Handhabung der Polizei, wegen Abwendung
der Bagabonden und Abstellung der Bettelei, sind Com-
mando's von Districtshusaren nebst einem Vice-Wacht-
meister stationirt.

Armen = Unterstützung,

unter Controle, Oberaufsicht und Direction
der Landvogtei zu Schönberg,

geschieht durch Beiträge in acht Armenkassen, deren
Berechner sind:

- 1) Krämer Christian Schrey in Schönberg.
 - 2) Pastor Rüdiger in Selmsdorf.
 - 3) — Ruzwurm in Herrsburg.
 - 4) — Pumplün in Carlow.
 - 5) — Masch in Demern.
 - 6) Hauswirth Damm zu Sültsdorf.
 - 7) Pastor Reinke in Zietzen.
 - 8) Schullehrer Schulze in Mannhagen.
-

Zweite Abtheilung.

Topographie

des Fürstenthums Rakeburg,

nach der annoch beobachteten Eintheilung in fünf Vogteien.

Zufolge der stattgehabten Volkszählungen betrug die Einwohnerzahl des Fürstenthums Rakeburg incl. der Ortschaften Dodow, Horst und Lorriesdorf im J. 1848 15,918; im J. 1851 16,352.

Nach stattgehabter Vermessung hat das Fürstenthum Rakeburg mit Ausschluß der Privatgüter Lorriesdorf, Horst und Dodow einen Flächeninhalt von 15,823,777 □R. oder $6\frac{1}{4}$ □Meilen. Davon haben inne:

- | | |
|---|----------------|
| 1) Die Dorffschaften | 11,346,249 □R. |
| 2) Die Kirchen, Pfarren ic. | 213,005 — |
| 3) Die Cammer-Pachtungen | 3,119,097 — |
| 4) Die Großherzoglichen Forsten | 1,145,426 — |

(Die nicht regulirten Dörfer sind mit gesperrten Lettern gedruckt.)

1. Vogtei Schönberg.

(Menschenzahl im J. 1851, 5579.)

Bardowieck	3 Vollh. 1 Büd. Schulze: Möller.
Blüssen	5 Vollh. 2 Büd. Schulze: Lenschow.
Falkenhagen [8 Vollh. 1 Halb. 3 Büdner. Schulze: Siebenmark.
Grieben [9 Vollh. 2 Halb. 3 Büdner. Schulze: Renzow.
Groß Bünsdorf	5 Vollh. Schulze: Meyer.
Groß Siemz	6 Vollh. Schulze: Ahrend.
Hohemiele & Δ	
Klein Bünsdorf	5 Vollhüf. Schulze: Grevismühl.

Kleinfeld	5 Vollhüf. Schulze: Burmeister.
Klein Siemz	7 Vollhüfner, 3 Büdner. Schulze: Kähler.
Lindow	6 Vollh. Schulze: Niese.
Lübseerhagen	3 Vollh. 1 Halbh. 2 Büdner. Schulze: Kallies.
Malzow	8 Vollhüfner, 2 Büdner. Schulze: Maaß.
Menzendorf, Dorf [Δ F.	4 Vollhüfner, 8 Büdner. Schulze: Kallies.
— — Hof	Friedrich Langermann.
Papenhufen	2 Vollhüfner. Schulze: Wigger.
Rabensdorf, Dorf Δ	2 Vollhüfner, 3 Büdner. Schulze: Boy.
— — Hof	Carl Stamer.
Retelsdorf ♀	6 Vollh. 1 Büdner. Schulze: Grevismühl.
Rodenberg	4 Hüfner. Schulze: Busch.
Rottensdorf	3 Hüfner. Schulze: Boy.
Rüschenebeck	2 Hüfn. Schulze: Wigger.
Sabow	6 Hüfn. 4 Büdner. Schulze: Grevismühl.
Schönberg, in der Stadt	8 Ackerbürger.
⊙ F. F. F. ♀	
— — Bauhof	Pächter C. Drews, (in Neu-Glasow), auch Pächter der Branntweinbrennerei.
— — Ziegelei	Ziegler Buchholz.
— — 1 B. ♂ 1 h. ♂	Ludwig Wischendorf.
1 Del. ♂ 1 ♀	
Schwanbeck	5 Vollh. 1 Käthn. 2 Büdner. Schulz: Johann Peter Siebenmark.
Selmsdorf, Dorf ⊙ Δ [F.	8 Hüfn. 3 Halbh. 26 Büdner. Schulze: Faasch.
— — Hof	Christian Breuel.

Sülzdorf	11 Hüfn. Schulze: Boff.
Teschow	7 Hüfn. 1 Rätzn. Schulze: Sterley.
Törpt	5 Hüfn. 2 Büd. Schulze: Wigger.
Zarnewitz Δ	5 Hüfn. 1 Büd. Schulze: Sterley.
— — Hof	Hans Peter Drews.

2. Vogtei Rupensdorf.

(Menschenzahl im J. 1851, 2841.)

Bechelsdorf	4 Hüfn. Schulze: Burmeister.
Boitin-Ressdorf Δ	2 Boll. 4 Dreiviertelhüfn. 4 Büd. Schulze: Oldörp.
Duvennest	5 Halb. 1 Viertel. 1 Büd. Schulze: Wittfoth.
Herrnburg \odot 3 Δ [F	8 Bollh. 1 Rätzn. 20 Büd. Viceschulze: Mett.
— — \mathcal{U}	verwittwete Köper, geb. Schiller.
Klein Mist Δ	5 Hüfn. 4 Büd. Schulze: Planthaber.
Lauen, Dorf Δ	Erbpächter Hans Heinrich Schön. 1 Hüfn. 1 Halbh. 1 Büd. Schulze: Dräger.
Lenschow Δ	1 Büdner. s. Wahrsow.
Lockwisch, Dorf Δ [9 Hüfn. 2 Büd. Schulze: Boldt.
— — Hof	Ludwig von Hobe.
— — \mathcal{U} Δ Ω	Friedr. Dan. Jochen Capell.
Lüdersdorf Δ	5 Boll. 2 Halbh. u. 10 Büd. Schulze: Tschau.
Niendorf	5 Hüfn. 1 Büd. Schulze: Dllogge.
Oudorf Δ	5 Hüfn. 5 Büd. Schulze: Heinrich Freytag.

Palingen [14 Boll: 1 $\frac{1}{3}$ Hüf. u. 8 Büdn. Schulze: Hans Heinrich Mett.
— — 8 8	Erbmüller Adolph Friedrich Menz.
Petersberg [Δ	7 Hüfn. 1 $\frac{3}{4}$ Hüfn. 2 $\frac{1}{3}$ Hüfn. 4 Büdn. Schulze: Mett.
Rupensdorf	4 Bollh. 1 Käthn. 2 Büdn. Schulze: Maaß.
Wahlsdorf	5 Hfn. Schulze: Frentag.
Wahrsow [4 Hüfn. 1 Halb. 6 Büdn. Schulze: Kolhase.
— — Hof	Joh. Gustav Eckengreen.
Westerbeck	f. Hof Lockwisch.

3. Bogtei Stove.

(Menschenzahl im J, 1851, 2747.)

Carlow 0 ♀ [Δ F.	8 Boll: 3 Halbhüfn. 8 Gr. 3 Klein-Käthn. 4 Büdn. Schulze: Parbs.
Eronscamp Δ	6 Hüfn. 10 Büdn. Schulze: Freitag.
Demern, Dorf 0 [Δ F.	1 Boll: 1 Halb. 1 $\frac{1}{3}$ 2 $\frac{1}{4}$ 1 $\frac{1}{8}$ Hüfn. und 4 Büdn. Schulze: Hartmann.
— — Hof	Georg Wilhelm Wicke.
Groß Rünz [Δ	6 Hüfn. 2 Halb. 1 Büdn. Schulze: Riekhof.
Klein Rünz	Heinrich Rusch.
Kloksdorf	4 Hüfn. 4 Halb. 6 Büdn. Schulze: Ahrend.
Kuhlrade	4 Hüfn. 1 Halb. 2 Büdn. Schulze: Kreuzfeldt.
Maurin Pap. 8 Δ	Pächter M. Hinze in Stove.
Meschow [Δ	4 Hüfn. 1 Halb. 2 Büdn. Schulze: Ahrend.
Pogez	7 Hüfn. 7 Büdn. Schulze: Holst.

Röggelin	f. Stove.
— — Z.	Schröder.
Samkow Δ	5 Hüfn. 1 Halbh. 2 Büdn. Schulze: Baars.
Schaddingsdorf	3 Hüfn. 1 Halbhüfn. ein $\frac{1}{3}$ Hüfn. 5 Büdn. Schulze: Lütjohann.
Stove, Hof	Amtmann Fr. Wilh. Kaiser.
— \mathcal{U} Ω Δ [Martin Hinze. 1 Büdner der zugleich Schmidt ist.

4. Bogtei, Schlagssdorf.
(Menschenzahl im J. 1851, 3894.)

Bäk \mathcal{U}	Wittwe Penkow, geb. Gold.
Bäk oder Mühlenbäk 6	Geh. Comerzienrath Simon
Kupfer \mathcal{U} 4 Δ	Hasse in Lübeck.
Campow Δ	25 kleine Hausbesitzer.
Domhof bei Rakeburg \odot	6 Hüfn. 2 Käthn. Schulze: Vollow.
Groß Mist [Δ	8 Hüfn. 4 Büdn. Schulze: Oldenburg.
Groß Molzahn [Δ	Amtmann Heinrich Anton Drenckhahn.
Heilige Land	9 Büdner.
Hoheleuchte	2 Büdner.
Klein Molzahn	4 Hüfn. 1 Halbh. 3 Büdn. Schulze: Parbs.
Lankow	3 Hüfn. 4 Büdn. Schulze: Kähler.
Mechow, Dorf [Δ	2 Hüfn. 2 Käthn. 1 Büdn. Schulze: Bölckner.
— — Hof	Heinrich Stamer.
Neuhof	Heinrich August Staeding.
Raddingsdorf	4 Boll, 1 Halbhüfn. und 1 Büdner. Schulze: Borchert.
Rieps [Δ	9 Boll, u. 1 Halbh. 4 Büdn. Schulze: Stein.

Römnitz, Hof	Wilhelm Weltners Wittwe.
— — Del W. ♀	Pächter: Vorbeck.
Perukentrug	2 Büdner.
Schlagbrügge ⚡	6 Hüfn. 4 Halb. 3 Büdn.
Schlagresdorf Δ	Schulze: Oldenburg.
Schlagsdorf, Dorf ○ Δ Δ Δ	7 Hüfn. 1 Käthn. 5 Büdn.
[F.	Schulze: Ollmann.
— — Hof	4 Hüfn. 6 Halb. 8 Käthn.
Sülldorf	13 Büdner. Schulze:
Thandorf Δ [Ollmann.
Wendorf F.	Christian Ludwig Wilhelm
Wietingsbeck Δ	Josua Sick.
Ziethen ○ Δ Δ Δ [6 Hüfn. 2 Käthn. Schulze:
	Meyer.
	9 Vollhüfner, 4 Halbhüfn.
	4 Büdn. Schulze: Otte.
	5 Voll- 1 Halb- u. 1 Drit-
	telhfn. 1 Büdn. Schulze:
	Böttcher.
	f. Mechow Hof.
	3 Hüfner. 6 Käthner. 5 kl.
	Käthn. 1 Büdn. Schulze:
	Hauschild.

5. Vogtei Mannhagen.
(Menschenzahl im J. 1851, 770.)

Hammer, Kupfer-♂	Geh. Commerzienrath Simon
— —	Hasse in Lübeck.
— — Pap. ♂	9 Erbpächter. 2 Büdner.
Mannhagen ⚡ Δ [F.	Adolph Capell.
— — ♂	1 Freischulze, 6 Hüfn. 3 Käthn.
	2 Büdn.
	Erbmüller Friedrich Meyen.
Panten	8 Hüfn. 2 Käthn. 1 Büdn.
Walksfelde	Bauervogt: Nehls.
	5 Hüfn. 4 Büdn. Bauer-
	vogt: Brüggemann.

S t ä d t e.

1. **Domhof und Palmberg bei der Stadt Ratzburg:** außer der Domkirche, den Schul- u. Collegien-Gebäuden und dem Hospital sind daselbst 36 Wohngebäude.

Die Menschenzahl war im Jahre 1848, 232; im Jahre 1851, 219, u. wohnen daselbst neben der Großherzogl. Dienerschaft, den Kirchen- u. Schulbedienten u. s. w. 1 Apotheker, 1 Maurer, 1 Zimmermann, 1 Tischler, 1 Schuhmacher, 1 Schneider, 5 Tagelöhner.

2. **Stadt Schönberg:** in dieser amtsässigen Stadt sind mit Ausschluß der Landvogtei-Gebäude und deren Umgebungen 201 Häuser und 4 Buden. ○ Die Menschenzahl war im Jahre 1848 1746; im Jahre 1851, 1910. Die Feldmark ist regulirt.

Es wohnen in der Stadt: 8 Uckerbürger, 1 Apotheker, 11 Bäcker, 1 Branntweinbrenner, 1 Buchbinder, 1 Buchdrucker, 3 Böttcher, 2 Wittwen, 1 Bürstenmacher, 1 Chirurgus 2r Klasse, 2 Barbieren, worunter 1 Wittwe, 2 Cigarrenfabrikanten, 1 Fischerwittwe, 9 Frachtfahrer und Fuhrleute, 11 Gastwirthe u. Krüger, 3 Glaser, 1 Wittwe, 2 Goldschmiede, 6 Grobschmiede, 1 Gurtenschläger, 1 Handschuhmacher, 3 Hebammen, 2 Holz- und 1 Horndrechsler, 2 Hutmacher, 3 Kaufleute, 12 Krämer, worunter 2 Wittwen, 2 Klemptner, 1 Korbmacher, 1 Korfschneider, 1 Kupferschmidt, 1 Kürschner, 2 Lohgerber, 3 Maler, 1 Maschinenbauer, 5 Maurer, 1 Wittwe, 2 Mühenmacher, 3 Nagelschmiede, 1 Pfarrländereipächter, 1 Pferde- und Hornviehhändler, 1 Produkthändler, 2 Reifer, 4 Sattler u. Tapeziren, 1 Scheerenschleifer u. Siebmacher-Wittwe, 13 Schlächter, 2 Schlosser, 1 Wittwe, 24 Schneider, worunter 1 Damenschneider, 3 Schönfärber u. Drucker, 1 Schornsteinfeger, 49 Schuhmacher, worunter 3 Wittwen, 1 Seifen- und Licht-Fabrikant, 1 Stadtmusikus, 5 Stell- und Rademacher, 1 Tabacksfabrikant, 1 Thierarzt, 13 Tischler, 4 Töpfer, 4 Uhrmacher, 24 Weber, worunter 1 Damast- und 2 Baumwollenweber, 2 Wittwen, 2 Zimmermeister, 1 Wittwe.

Herrschaftliche Monopolen.

Stadt- und Amtsmusikus:	Organist Johann Aug. Fr. Kreuzfeldt zu Schönberg.
Schornsteinfeger:	Carl Christoph Kunow.
Viehverschneider:	Heinrich Siesage auf der Bäf.
	Heinr. Möller in Schwanbeck.
Frohnerci:	Eigenthümer Fr. Witting.

V e r z e i c h n i s s

der

Allodialgüter im Fürstenthum Rakeburg,

welche weder vermessen noch bonitirt sind.

(Menschenzahl im J. 1848, 587; im J. 1851, 521.)

Christinenthal	s. Horst.
Dodow	Major a. D. Fr. v. Grävenitz.
Oldenburg } Horst } Torriesdorf }	Carl Jaspar Ludwig von Treuenfels.
	Gottlieb Aug. v. Gundlach.

P o s t c o u r s e

im Fürstenthum Rakeburg.

1. Personenpost zwischen Lübeck und Schwerin über Schönberg, Rehna und Gadebusch (8½ Meilen.)

Aus Lübeck: täglich Abends 10 Uhr;
 aus Schönberg: täglich Nachts 11 Uhr 55 Minuten;
 aus Rehna: täglich früh 1 Uhr 10 Minuten;
 aus Gadebusch: täglich früh 2 Uhr 25 Minuten;
 in Schwerin: täglich Morgens 4 Uhr 35 Minuten.

Aus Schwerin: täglich Vormittags 10 Uhr;
 aus Gadebusch: täglich Mittags 12 Uhr 20 Minuten;
 aus Rehna: täglich Nachmittags 1 Uhr 30 Minuten;
 aus Schönberg: täglich Nachmittags 2 Uhr 40 Minuten;
 in Lübeck: täglich Nachmittags 4 Uhr 20 Minuten.

2. Personenpost zwischen Rakeburg und Schönberg (3 Meilen).

Aus Rakeburg: täglich Abends 8 Uhr 15 Minuten;
 in Schönberg: täglich Abends 10 Uhr 25 Minuten.

Aus Schönberg: täglich Morgens 9 Uhr 15 Minuten;
 in Rakeburg: täglich Vormittags 11 Uhr 25 Minuten.

Verzeichniß der Geborenen, Geforborenen, Gopulirten, Communicanten und Confirmirten
im Fürstenthum Naßburg vom 1. Octbr. 1857 bis zum 30. Septbr. 1858.

Geboren			Geforborenen			Gopulirte			Communicanten			Confirmirte				
MR.	SB.	zuf.	MR.	SB.	zuf.	MR.	SB.	zuf.	MR.	SB.	zuf.	MR.	SB.	zuf.		
			Alter.													
			Geborene													
			0 =	1 Jahr	44	26	70									
			1 =	10 —	31	27	58									
			10 =	20 —	11	11	22									
			20 =	30 —	13	13	26									
			30 =	40 —	14	13	27									
			40 =	50 —	13	16	29									
			50 =	60 —	9	16	25									
			60 =	70 —	23	24	47									
			70 =	80 —	22	12	34									
			80 =	90 —	7	4	11									
			90 =	100 —	—	1	1									
Sa.	276	241	517		187	163	350	95	111	7	4375	4642	9017	156	157	313
In den ausländischen eingepfarrten Dörfern			60				42	10	12	—						39
fiberrall			577			392	105	123	7							352

Unter d. Geborenen sind
weibl. paare.

A.

Öffentliche
Communicanten

B.

Privat- und
Kranfens
Communion.

Vierter Theil.

Annalen

des

Großherzogthums Mecklenburg-Strelitz

1858.

1857.

- Dec. 21. Publications-Verordnung zu der revidirten Stadtbuch-Ordnung vom 21. Decbr. 1857.
- 22. Bekanntmachung, betr. die einstweilige Beilegung der Ortschaften des Fürstenberger Physicats resp. zu dem Neustrelitzer und dem Mirower Physicate.

1858.

- Jan. 4. Bekanntmachung, betreffend die Gültigkeit der Königl. Preuß. Arznei-Taxe pro 1858 für das hiesige Herzogthum.
- 22. Publicandum, betr. die Erläuterung des §. 23 sub a und c der Anlage III. des Recrutirungsgesetzes vom 4. Febr. 1857.
- 27. Verordnung, betr. die Eidesformel für die im Civilproceß zu vernehmenden Zeugen und Sachverständige, imgleichen die den ersteren vorzulegenden allgemeinen Fragen.
- 28. Verordnung, betr. die Proceßvollmachten der Sachwalte.
- 29. Publicandum, betr. die Abänderung der Bestimmung des §. 2, Nr. 8, Absatz 2 der Verordnung vom 28. August 1855 wegen besserer Heilighaltung der Sonn- und Festtage.
- Febr. 3. Verordnung, betr. die Erbschafts-Antretung und Ausschlagung durch den Curator eines Geisteskranken.

- Febr. 3. Verordnung, betr. die Beschränkung der Bestellung der Procuratoren an dem Orte des Gerichts.
- 3. Verordnung, betr. die Ergänzung des §. 3, Nr. 3, Abs. 2 der revidirten Ober-Appellationsgerichts-Ordnung vom 20. Juli 1840 wegen Dispensation von dem vorschriftsmäßigen Examen eines Ober-Appellationsraths.
- 4. Reise Sr. K. H. des Erbgroßherzogs und J. K. H. der Erbgroßherzogin nach Berlin, Weimar und Schwerin.
Rückkehr am 4. März.
- 9. Verordnung zu dem §. 3, Nr. 2 a der Verordnung vom 1. Juli 1857, betr. die Lungen-
seuche des Rindviehes.
- 27. Publicandum, betr. die Aufhebung der unterm 7. Juli 1823 erlassenen Verordnung wegen der zu ertheilenden Regierungspässe zum Lumpensammeln.
- März 5. Bekanntmachung, betr. die Legung der Stavenhagen-Neubrandenburger Landstraße.
- 27. Bekanntmachung, betreffend die Befugniß des Großherzogl. Amts Mirow zur Ertheilung von Dienstbüchern für die Diensteute auf den Havel- und anderen inländischen Wasserfahrzeugen und Flößen.
- 28. Edict zur Aufbringung der durch die Unterdrückung der Lungenseuche des Rindviehes zu Hoikendorf und Niegleve verursachten Kosten.
- 30. Publicandum, betr. den Handel mit Arznei-
Waaren und das unerlaubte Feilbieten derselben in den Zeitungen oder durch sonstige Anzeigen.
- April 9. Publicandum, betr. die Erweiterung der Bestimmung des §. III. A. a. der Gesetze der Mecklenburg. städtischen Brandversicherungsgesellschaft.
- 10.
14. Besuch Sr. H. des Prinzen Friedrich Wilhelm von Hessen nebst Gemahlin K. H. am hiesigen Hofe.

April 20. Reise J. H. der Herzogin Caroline nach
Wehle.

Rückkehr am 7. Mai.

Mai 11. Verordnung, betr. die Abänderung und Er-
gänzung der Advocatur-Gebühren.

— 19. Regiminelle Bestätigung der Instruction für
das Aichungs-Amt in Neustrelitz über das
Verfahren bei der Prüfung und Stempelung
der Gasmesser vom 30. April 1858.

Juni 5. Reise J. K. H. der Erbgroßherzogin nach
London.

Rückkehr am 6. September.

— 7. Audienz des Kaiserl. Russischen außerordent-
lichen Gesandten und bevollmächtigten Mini-
sters, Geheimen Raths, Freiherrn v. Budberg
in Berlin, bei Ueberreichung seines Creditivs.

— 8. Declarator-Verordnung zum §. 1 der Doma-
nial-Schulordnung vom 28. Oct. 1826.

— 28. Verordnung, betr. die Aufhebung des Gleich-
gebotstermins bei gerichtlichen Zwangsverkäu-
fen aus dem §. 5 der Verordnung vom 8. April
1836 über Abwendung und Eröffnung von
Concurse, sowie bei Verkäufen im Concurse.

— 29. Reise J. K. H. der Großherzogin und J. H.
der Herzogin Caroline nach Rissingen.

Rückkehr am 3. August.

Juli 10. Einforderungs-Edict zur Aufbringung der zur
Unterhaltung des Bundes-Contingents ver-
einbarten Beitrags und der Landesbeihülfe zu
den Chaussee- und Wasserbauten auf das
Etatjahr vom 1. Juli 18⁵⁸/59.

— 12. Rescript an die Landvogtei zu Schönberg
wegen Erlassung des Steuer-Edicts zur Unter-
haltung des Bundes-Contingentes, sowie zur
Unterstützung der Chausseebauten im Fürsten-
thum Rakeburg auf das Jahr vom 1. Juli
18⁵⁸/59.

— 16. Reise Sr. K. H. des Erbgroßherzogs und
Sr. H. des Herzogs Adolph Friedrich nach
London.

Rückkehr am 11. August.

- Juli 18. Bekanntmachung, betr. die freie Einfuhr von Rindvieh nach Hamburg und dem dortigen Gebiete.
- 22. Publicandum, betr. die Vertheilung der ritterschaftlichen Güter im hiesigen Lande auf die bestehenden nächstgelegenen Physicate.
- 24. Bekanntmachung, betr. die gegenwärtig im Herzogthum Sachsen-Coburg-Gotha zur Aufstellung von Heimathscheinen und Aufnahmebescheinigungen zc. ermächtigten Behörden.
- Aug. 11. Bekanntmachung, betr. die Absperrung der dieseitigen Landesgrenze gegen die Ein- und Durchführung von Rindvieh zc. aus der Uckermark und Pommern.
- 18. Ankunft Sr. H. des Herzogs Georg, J. R. H. der Herzogin, Großfürstin Catharina von Rußland und J. H. der Prinzessin Helene zu Mecklenburg von St. Petersburg.
- 28. Inspection des hiesigen Infanterie-Bataillons durch den Kaiserl. Oesterreich. Feldmarschall-Lieutenant, Freiherrn von Wernhardt, den Großherzoglich Badischen General-Lieutenant von Porbeck und den Kurfürstlich Hessischen General-Major von Specht.
- 29. Bekanntmachung, betr. die nach Maafgabe des §. 4 der Verordnung vom 15. April 1857 durch die competenten Obergkeiten zu erwirkenden Auswanderungs-Consense.
- Sept. 3. Ausmarsch des dieseitigen Infanterie-Bataillons zur Concentrirung des X. Bundes-Armee-corps und zur Theilnahme an den bei Nordstemmen im Hannoverschen stattfindenden Manövers.
- 5. Besuch J. D. der Prinzessin Louise von Hessen am hiesigen Hofe.
- 7.
- 8. Reise Sr. H. des Herzogs Georg nach Berlin.
- 7. Reise J. R. H. der Herzogin Georg von Mecklenburg, Großfürstin Catharina von Rußland nach Weimar.

- Sept. $\frac{8.}{12.}$ Besuch Sr. Maj. des Königs und J. M. der Königin von Hannover nebst Kronprinzen und Prinzessinnen am hiesigen Hofe.
- $\frac{10.}{17.}$ Besuch Sr. K. H. des Herzogs vom Cambridge am hiesigen Hofe.
- 10. Bekanntmachung, betr. die nachträgliche Ermächtigung des Stadtraths zu Königsberg im Herzogthum Sachsen-Coburg zur Ausstellung von Heimathscheinen zc., so wie die im Bremer Freistaate zur Ausstellung von Trau-Consensen befugten Behörden.
- 12. Reise Sr. H. des Herzogs Georg nach Kemplin.
- $\frac{15.}{17.}$ Reise Sr. K. Hoh. des Erbgroßherzogs nach Kemplin.
- $\frac{18.}{24.}$ Reise Sr. K. H. des Erbgroßherzogs nach Hannover und zu den Manövern bei Nordstemmen.
- 19. Bekanntmachung, betr. die im Herzogthum Sachsen-Meiningen zur Ausstellung von Trauungs-Consensen zc. befugten Behörden.
- $\frac{20.}{22.}$ Besuch J. K. H. der Großfürstin Helene von Rußland, begleitet von Sr. H. dem Herzog Georg und Höchstdeffen Gemahlin, am hiesigen Hofe.
- 21. Reise J. H. der Herzogin Caroline nach Italien.
- 24. Besuch Sr. Hoh. des Herzogs Georg nebst Höchstdeffen Gemahlin, J. K. H. der Großfürstin Katharina am hiesigen Hofe.
- 29. Rückkehr des diesseitigen Infanterie-Bataillons von den Manövern bei Nordstemmen.
- Octbr. 7. Bekanntmachung, betr. die Einführung von Frachtkarten Zweckß Controlirung des Gewichts der Frachtladungen auf den Chausseen.
- 13. Ausschreiben zur Haltung eines allgemeinen Landtags in der Stadt Malchin, am 17. November 1858.
- 16. Bekanntmachung, betr. die Ausstellung der Trau-Consense im Herzogthum Braunschweig.

- Nov. 2. Bekanntmachung, betr. die Ertheilung von
Erau-Consensen in der Landgraffschaft Hessen-
Homburg.
- 4. Ergänzende Bestimmung zur Verordnung vom
3. Februar 1858, betr. die Beschränkung der
Bestellung der Procuratoren am Orte des
Gerichts.
- 7. Bekanntmachung, betr. die Ertheilung von
Ehe-Consensen im Hamburger Freistaate.
- 8. Rückkehr J. H. der Herzogin Caroline aus
Italien.
- 15. Bekanntmachung, betr. die Ertheilung von
Ehe-Consensen im Fürstenthum Lippe-Deilmold.
- 17. Feierliche Eröffnung des allgemeinen Landtages
in der Stadtkirche zu Malchin.

Landtags-Propositionen.

- 1) Die ordinaire Landes-Contribution.
 - 2) Die Beiträge des Landes zur Unterhaltung
des Bundes-Contingents *cc.*, so wie die
sonstigen Bedürfnisse der Central-Steuer-
Casse.
 - 3) Unterstützung der projectirten Eisenbahn von
Güstrow über Neubrandenburg bis zur
Preussischen Grenze aus gemeinsamen Lan-
desmitteln.
- 18. Verordnung, betr. die Zulassung der nach dem
neuen Vereinsmünzfuße ausgeprägten Münzen
in Mecklenburg-Strelitz.
- 29. Verordnung, betr. die Publication des neuen
Sporteln-Regulativs für die Domainen-Aemter.
- 29. Verordnung, betr. die Publication der revidir-
ten Taxordnung für die Gerichts-Ärzte und
Wundärzte im hiesigen Herzogthume.
- 30. Bekanntmachung, betr. die Ausstellung der
Erau-Consense im Herzogthum Sachsen-Alten-
burg.
- Decbr. 9. Verordnung, betr. den Fortbestand der Ver-
ordnung vom 4. Decbr. 1851 wegen Con-
vertirung der in den Hypotheken- und Stadt-

pfandbüchern eingetragenen Gold-Capitalien
in Courant.

Dec. 13. Contributions-Edict vom 1. Juli 18⁵⁸/59.

— 21. Bekanntmachung, betr. die Erhebung des
Chausseegeldes auf der Neustrelitz-Prezliner
Chaussee.

— 21. Landtags-Abschied zu Malchin.

ad I. Die ordentliche Landes-Contri-
bution für das Jahr vom 1. Juli
1858 bis Ende Juni 1859 betreffend,
so haben Se. Königl. Hoheit das Con-
tributions-Edict gewöhnlichermaßen be-
reits publiciren und ein gleiches für
Dero Domainen ergehen lassen.

Anstatt der auch für das benannte
Jahr wegfallenden Bauhülfsfelder wol-
len Se. Königl. Hoheit den einjähri-
gen Betrag derselben nach einem zehn-
jährigen Durchschnitte an die getreue
Landschaft auszahlen lassen, um zum
gemeinen Besten der Städte insgesammt,
oder der einzelnen Städte verwendet zu
werden.

In Ansehung der Steuer der Eximir-
ten genehmigen Se. Königl. Hoh. die
Erklärung der getreuen Stände, nach
welcher solche auch bis zum 1. Juli
1859 fortbestehen und der Betrag der-
selben in Allerhöchst-Ihren Cassen ver-
bleiben soll.

ad II. Die Beiträge des Landes zu den
Kosten des Bundes-Contingents
und die sonstigen Bedürfnisse
der Central-Steuer-Casse für
das Jahr vom 1. Juli 1859 bis
dahin 1860 anlangend, so haben Se.
Königl. Hoheit mit Befriedigung aus
der Erklärung Ihrer getreuen Stände
ersehen, daß dieselben sich mit der be-
treffenden Landtags-Proposition einver-

standen erklärt haben, und wird demzufolge seiner Zeit das Weitere wegen Erlassung des außerordentlichen Steuer-Edicts dem ständischen Antrage gemäß ergehen.

ad III. Die Unterstützung der projectirten Eisenbahn von Güstrow über Neubrandenburg bis zur Preussischen Grenze auf dem Wege nach Stettin betreffend, so haben Se. Königl. Hoheit zwar wegen der vorgerückten Landtagszeit und der dadurch herbeigeführten Schwierigkeit weiterer vollständiger Verhandlungen die Erklärung Ihrer getreuen Stände in Gnaden entgegenzunehmen Sich entschlossen, müssen jedoch denselben bemerklich machen, daß, wenn die getreuen Stände ihr Eingehen auf diese Angelegenheit von einer Bedingung abhängig gemacht haben, welche mit der Sache nicht in directem Zusammenhange steht, ein solches Verfahren dem Zwecke der landtägigen Verathungen und dem Landesherrlichen Rechte, daß die getreuen Stände der gemeinsamen und eingehenden Prüfung der Landesherrlichen Propositionen sich nicht entziehen dürfen, nicht entsprechend gefunden und deshalb nicht gebilligt werden kann.

Unter diesen Umständen können Se. Königl. Hoheit in Bezug auf diese Ihre dritte Proposition zur Zeit alles Weitere in Uebereinstimmung mit Sr. Königl. Hoheit dem Großherzoge von Mecklenburg-Schwerin nur vorbehalten, insbesondere aber die von der getreuen Landschaft Mecklenburgischen und Wendischen Kreises unter Ausschließung gemeinsamer ständischer Verathung abgegebene ablehnende Erklärung über das

zu beobachtende Quoten-Verhältniß zwischen dem Stargardschen Kreise und dem Großherzoglich Mecklenburg-Schwerinschen Landes-Antheile nur als nicht abgegeben ansehen. Im Uebrigen aber wollen Allerhöchst-Dieselben, nachdem die getreuen Stände, Allerhöchst-Ihrer Aufforderung entsprechend, Deputirte erwählt haben, mit denen nach Sr. Königl. Hoheit und des Großherzogs von Mecklenburg-Schwerin Königlichen Hoheit Ermessen — unter Vorbehalt der demnächstigen freien ständischen Beschlußnahme — weitere Verhandlungen in dieser Angelegenheit gepflogen werden können, die Hoffnung nicht aufgeben, daß ungeachtet der jetzigen Sachlage, so gefahrbringend dieselbe auch für das Zustandekommen des fraglichen Eisenbahnbau-Unternehmens erscheint, diese für die Landeswohlfahrt so wichtige Angelegenheit dennoch zu einem gedeihlichen Resultat möge geführt werden können.

Dec. 23. Revidirte Patent-Verordnung wegen des Verkehrs auswärtiger Handlungstreibender in den hiesigen Landen.

Alphabetisches Register

der Rubriken des Staats-Kalenders.

Aemter	152	Chausseen	114. 215
Aerar. comm. der Grh.		Chirurgen	105. 214
Patron. Kirchen	72	Commission des Con-	
Merzte	104. 214	istorii	204
Administration der Ca-		Conditorei	16
binetsgüter	97	Consistorium	49. 204
Agenten	9	Consuln	9
Amts-Merzte u. Chirurg-		Creditverein	133
gen	112	Criminalgericht, Ritter- sch.	45
Amtsgerichte	44	Darlehnskasse zu Neu-	
Annalen	229	brandenburg	139
Apotheker	106. 214	Domainen	153. 217
Armenpolizei	112. 216	Domainenämter	84. 211
Baubepartement	83	Engerer Ausschuß d. Ritt.	120
Baubehörde	204	Entwässerung der Län-	
Belvedere	17	dereien	118
Bibliothek u. s. w.	13	Ersparniß = Anstalt zu	
Brandsocietäten	134	Neustrelitz	136
Cabinetsamt	97. 152	Ersparniß = Anstalt zu Neu-	
Cabinetsamtsgericht	97	brandenburg	137
Cabinetsgüter	152	Fideicommiß = Behörde	123
Cabinetsforstdistrict	97	Finanz-Commission	36. 202
Cabinetsamts-Physicat	106	Flußbau-Commission	117
Cammerbediente	84	Forstbediente	86. 212
Cammercanzlei	83	Forstdepartement	86. 212
Cammer- und Forst-		Forstdistricte	86. 213
collegium	82	Forstgericht	214
Cammerrevision	83	Gärten	18
Candidaten d. Pred. A.	71	Garderobe	15
Cantoren	49. 205	Geheimes Archiv	7
Canzlei s. Justizcanzlei.		Geheime Canzlei	7
Canzleiadvocaten	39. 203	Geheime Commission	36
Canzleinotarien	39. 203	Geheime Legat.-Räthe	9
Central-Steuer-Direct.	134	Geistlicher Etat	49. 204
Charakterisirte Personen	28	Gesandte u. s. w.	8
Chatouille	15	Großherzogliches Haus	1

Güter	167. 224	Land = Arbeits-, Zucht- und Irrenhaus	113
Hagelschadensasscuranz = Societät	135	Landesregierung	35. 201
Hebammen	106. 215	Landgestüt	22
Hebammen = Lehrer	112	Landschaft	119
Hofbauamt	13	Landständ. Verfassung	119
Hofcapelle	14	Landvogtey i. F. Raßeb.	201
Hofgeistlichkeit	13	Landwirthschaftl. Verein	136
Hofbuchhändler, Hofkünstler, Hoflieferanten und Hofoubriers	19	Lakaien	15
Hofmarschallamt	12	Leibarzt	13
Hofapotheker und Hofchirurgus	13	Legationsräthe	9
Hofstaat	10. 23	Lehnammer	36
Hoftheater	15	Livreedienerschaft	15
Hypothekenbehörde	38. 203.	Louisen = Stiftung	76
Jagddepartement	96	Magistrate	141. 214
Intelligenzbureau	118	Maas, u. Gewicht, Aufß.	118
Judengemeinden	146	Marstall	21
Justizkanzlei	38. 202	Marstallbiener	21
Justizetat	37. 202	Medizinalwesen	104. 214
Justizamt d. Landvogtei	202	Militairetat	98
Justitiarier	46	Militair = Recrutirungs = Behörde	101
Kaffeefiederei	16	Ministerium	7
Kalenderwesen	118	Monopolien	166. 224
Kammerherren	10	Neustrelitzer Zeitung	118
Kammerjunker	12	Niedergerichte	42
Kammerdiener	15	Notarien	39. 203
Keller	16	Ober = Appellationsgericht	37
Kirchengemeinden	49. 205	Oberhof, u. Hofchergen	10. 23
Kirchenliste	189. 226	Oberschulcollegium	74
Kircheneconomie und Provisores	73. 211	Officielle Anzeigen u. Intelligenzfachen	118
Kirchenvermögen (Verwaltung)	72	Organisten	49. 205
Klöster	123	Ouvriers	19
Kornböden	84	Parochien	49. 205
Küche	16	Pastoren	49. 205
Küster	49. 205	Patrimonialgerichte	46
		Patriot. Verein	136
		Physicats = Districte	104. 214
		Polizeianstalten	102. 216
		Postcourse	191. 225

Postregal	93. 212	Städte und Flecken	178. 223
Präpösten	49. 205	Steuerregal	90. 212
Recepturen	90	Superintendentur	49. 205
Regierungsanzley	35	Synoden	49. 205
Regierungs=Pässe	35	Taubstummenn= Institut	76
Rentei	36	Thierärzte	105. 215
Residenten	9	Titulirte Personen	26
Ritter, und Landschaft	122	Verein zur Unterstützung vormal. Husaren	140
Ritterschafliche Güter	167	Vorschuß = Anstalt zu Neustrelitz	138
Schiffahrt	117	— zu Fürstenberg	139
Schloßdiener	17	Waschhaus	18
Schulmeister	49. 205	Wegebest. Commission	114
Seminarium	81	Wundärzte	105
Silberkammer	16	Zahnärzte	105
Stadtgerichte	42	Zollregal	94
Stadt-, Land-, und Districtsphysici	104. 214		
Stadtschulen	74. 210		

Personal = Register

aller ritterschaftlichen und übrigen Landgüter =
Besitzer des Großherzogthums
Mecklenburg = Strelitz.

A.

v. Arenstorff C. L. F. 176.

B.

v. Barnewitz G. 172.

v. Behr = Regendant U. 174.

v. Bork C. A. 174.

v. Brauer B. F. C. 169.

v. Buch A. 176.

v. Bülow F. Erben 173.

D.

v. Dewitz F. A. D. 169. 175.

v. Dewitz U. D. 172.

v. Dewitz D. E. C. H. 173. Allodial = Erben.

E.

v. Engel, C. 170.

F.

Friedland Stadt 176.

Friedland Stadt = Cämmerei 176.

Friedland Kirchen, Deconomie 176.

G.

v. Grävenitz F. im Fürstenth. Rakeb. 224.

v. Gundlach A. 170.

v. Gundlach G. A. im Fürstenth. Rakeb. 224.

H.

H. Graf v. Hahn. 175.

v. Heyden, Linden C. 174.

Holdorff Z. 171.

Hoth C. L. C. 175.

Hoth A. 175.

Hoth J. H. L. L. 169. 175.

Hübner C. W. 171.

J.

Jürgens D. Lehnserven 174.

L.

- Baron v. Langermanns
Erlenkamp F. 170.
v. Lepel, F. W. C. 168.
v. Linstow, A. 172.
v. Lücken F. W. A. 171.

M.

- Meinke L. 174.
Meinke C. 177.
v. Michael O. L. T. F. 168.
177.
v. Michael A. G. C. 171.
v. Michael A. H. F. A. 172.
v. Michael J. H. L. C. 176.

N.

- Nauck, geb. Hellwig 170.

O.

- v. Oerßen C. E. 168.
v. Oerßen H. 169.
v. Oerßen C. 173.
v. Oerßen J. J. W. W.
173.
v. Oerßen W. 168. 170.
174. 176.
v. Oerßen A. 174.
v. Oerßen A. F. C. 169.
175.
v. Oerßen A. W. 170.

P.

- Peters A. u. F. 175.
Pogge F. A. C. 171.
Pogge, F. 168.

R.

- v. Reben G. A. W. 170.
171. 172. 177.
Rohrbeck C. F. W. 176.
Rohrbeck J. 176.

S.

- Schauer J. C. 168.
v. Scheve A. 169.
Schlaeger W. 176.
Graf v. Schwerin W. 171.
Graf v. Schwerin C. 171.
172. 173. 174.
Seip P. Lehnserven. 171.
Seip C. L. 177.
Selle C. E. 177.
Siemerling L. 169. 177.
Steuer H. 174.

T.

- v. Treuenfels C. J. L.
im Fürstenth. Naheburg
224.

W.

- v. Waldau F. 170.
v. Warburg C. 175.
v. Warburg H. 176.
Weitin J. 173.

Genealogische

Beilage

zum

Mecklenburg = Strelitzischen

Staats - Kalender.

1859.

Neustrelitz.

Schlipolagus S.

Baron v. Langemanns	Peters A. u. S. 175.
Erlenkamp S. 170.	Pogge F. H. E. 171.
v. Kappel, H. W. G. 168.	Pogge S. 168.
v. Knappe S. 171.	
v. Kuhn S. 171.	

Schulze S.

Meinke S. 174.	v. Sieders G. H. H. 171.
Meinke E. 177.	171. 172. 177.
v. Michael O. E. S. S. 168.	Robertson E. S. W. 176.
177.	Robertson J. 176.
v. Michael A. G. E. 171.	
v. Michael H. S. S. S. 172.	
v. Michael J. H. E. 176.	

Schulze S.

v. Michael A. G. E. 171.	Schulze S. 168.
v. Michael H. S. S. S. 172.	v. Soest W. 169.
v. Michael J. H. E. 176.	Schulze S. 176.
	Steffen S. 171.

Schulze S.

Mand, ab. Geholg 170.	Seltz P. 171.
	Seltz E. S. 177.
	Seltz E. E. 177.
	Slemming E. 169. 177.
	Singer S. 174.

v. Oerkes E. S. 168.	
v. Oerkes S. 169.	
v. Oerkes S. 173.	
v. Oerkes J. S. 173.	
v. Oerkes S. 168. 170.	
174. 176.	
v. Oerkes H. 174.	
v. Oerkes H. S. E. 169.	
174.	
v. Oerkes H. W. 170.	

Schulze S.

v. Oerkes H. W. 170.	Schulze S. 170.
	v. Harburg E. 176.
	v. Harburg S. 176.
	Wille S. 173.

I. Souveraine Häuser.

Anhalt-Deßau-Köthen.

(Evangelischer Religion.)

Herzog Leopold Friedrich, geb. 1. Okt. 1794, succ. in Anhalt-Deßau 9. Aug. 1817, und in Anhalt-Köthen 1. Jan. 1854, verm. 18. April 1818 mit Friederike Wilhelmine Louise Amalie, Prinzessin von Preußen, geb. 30. Sept. 1796; Wittwer 1. Jan. 1850.

Kinder.

- 1) Friederike Amalie Agnes, geb. 24. Juni 1824, verm. 28. April 1853 mit dem damaligen Erbprinzen, jetzigen Herzoge von Sachsen-Altenburg.
- 2) Leopold Friedrich Franz Nicolaus, Erbprinz, geb. 29. April 1831, verm. 22. April 1854 mit Antoinette Charlotte Marie Josephine Karoline Frida, geb. 17. April 1838, des verst. Herzogs Eduard von Sachsen-Altenburg Tochter.

Kinder.

- 1) Leopold Friedrich Franz Ernst, geb. 15. Juli 1855.
- 2) Leopold Friedrich Carl Alexander, geb. 19. Aug. 1856.
- 3) Elisabeth Friederike Amalie Agnes, geb. 7. Sept. 1857.
- 3) Marie Anna, geb. 14. Sept. 1837; f. Preußen.

Geschwister.

- 1) Georg Bernhard, geb. 21. Febr. 1796, verm. 6. Aug. 1825 mit Karoline Auguste Louise Amalie, des Prinzen Karl Günther von Schwarzburg-Rudolstadt Tochter; Wittwer 14. Jan. 1829.

Tochter.

Louise, geb. 22. Juni 1826.

- 2) Friedrich August, geb. 23. September 1799, verm. 11. Septbr. 1832 mit Marie Louise Charlotte, des Landgrafen Wilhelm von Hessen-Kassel Tochter, geb. 9. Mai 1814.

Töchter.

- 1) Adelheid Marie, geb. 25. Decbr. 1833, verm. 23. April 1851 mit dem Herzoge zu Nassau.
 2) Bathildis Amalgunde, geb. 29. Decbr. 1837.
 3) Hilda Charlotte, geb. 13. Decbr. 1839.
 3) Wilhelm Boldemar, geb. 29. Mai 1807, verm. (in morganatischer Ehe) 9. Juli 1840 mit Emilie von Stolzenberg, geb. 30. Januar 1812.

Adoptiv-Tochter.

Helene, Gräfin von Rheina, geb. 1. März 1835, adoptirt 29. Juli 1855, verm. 7. August 1855 mit dem Fürsten Friedrich Günther zu Schwarzburg-Rudolstadt.

Anhalt-Bernburg.

(Evangelischer Religion.)

Herzog Alexander Karl, geb. 2. März 1805, succ. seinem Vater, dem Herzog Alexius Friedrich Christian, in Anhalt-Bernburg 24. März 1834, verm. 30. Oktbr. 1834 mit Friederike Karoline Juliane, Mitregentin, Prinzessin zu Schleswig-Holstein-Sonderburg-Glücksburg, geb. 9. Oktbr. 1811.

Schwester.

Wilhelmine Louise, geb. 30. Oktbr. 1799; f. Preußen.

B a d e n .

(Lutherischer Religion.)

Großherzog Friedrich Wilhelm Ludwig, geb. 9. Sept. 1826, folgt in der Regierung seinem Vater, dem Großherzog Leopold, 24. April 1852, verm. 20. Sept. 1856 mit

Luise Marie Elisabeth, geb. 3. Decbr. 1838, des Prinzen von Preußen Tochter.

S o h n .

Friedrich Wilhelm Ludwig August, Erbgroßherzog, geb. 9. Juli 1857.

G e s c h w i s t e r .

- 1) Alexandrine Louise Amalie Friederike Elisabeth Sophie, geb. 6. Decbr. 1820; f. Sachsen-Koburg-Gotha.
- 2) Wilhelm Ludwig August, geb. 18. Dec. 1829.
- 3) Karl Friedrich Gustav Wilhelm Maximilian, geb. 9. März 1832.
- 4) Marie Amalie, geb. 20. Nov. 1834, verm. 11. Sept. 1858 mit Ernst, Fürsten zu Leiningen.
- 5) Cäcilie Auguste, geb. 20. Sept. 1839; f. Ausland.

M u t t e r .

Sophie Wilhelmine, geb. 21. Mai 1801, des verst. Königs Gustav IV. Adolph von Schweden Tochter, verm. 25. Juli 1819 mit dem Großherzog Karl Leopold Friedrich; Wittwe 24. April 1852.

V a t e r s G e s c h w i s t e r .

- 1) Markgraf Wilhelm Ludwig August, geb. 8. April 1792, verm. 16. Octbr. 1830 mit Elisabeth Alexandrine Constanze, Prinzessin von Württemberg, geb. 27. Febr. 1802.

T ö c h t e r .

- 1) Sophie Pauline Henriette Marie Amalie Louise, geb. 7. Aug. 1834.

- 2) Pauline Sophie Elisabeth Marie, geb. 18. Dec. 1835.
- 3) Leopoldine Wilhelmine Pauline Amalie Mari-
milianne, geb. 22. Febr. 1837.
- 2) Amalie Christine Karoline, geb. 26. Januar 1795,
verm. 19. April 1818 mit Karl Egon, Fürsten zu
Fürstenberg; Wittwe 22. Octbr. 1854.
- 3) Markgraf Maximilian Friedrich Johann Ernst,
geb. 8. Decbr. 1796.

Wittve des am 8. Dec. 1818 verst. Großherzogs
Karl Ludwig Friedrich:

Stephanie Louise Adrienne, geb. 28. August 1789,
Adoptiv-Tochter des Kaisers Napoleon I., vermählt
8. April 1806.

Töchter.

- 1) Josephine Friederike Louise, geb. 21. Oct. 1813;
f. Hohenzollern-Sigmaringen.
- 2) Marie Amalie Elisabeth Karoline, geb. 11. Octbr.
1817, verm. 23. Febr. 1843 mit William Alexander,
Herzog von Hamilton, Marquis von Douglas und
Glydesdale.

B a i e r n.

(Katholischer Religion.)

König Maximilian II. Joseph, geb. 28. Nov. 1811,
succ. in Folge der Abdication seines Vaters, des Kö-
nigs Karl Ludwig August, 20. März 1848, verm.
12. Oct. 1842 mit

Friederike Franziska Auguste Marie Hedwig, Prinzess-
in von Preußen, geb. 15. Oct. 1825.

Söhne.

- 1) Ludwig Otto Friedrich Wilhelm, Kronprinz, geb.
25. August 1845.
- 2) Otto Wilhelm Luitpold Adalbert Waldemar, geb.
27. April 1848.

Geschwister.

- 1) Mathilde Karoline Friederike Wilhelmine Charlotte, geb. 30. Aug. 1813; f. Hessen-Darmstadt.
- 2) Otto Friedrich Ludwig, geb. 1. Juni 1815; f. Griechenland.
- 3) Luitpold Karl Joseph Wilhelm Ludwig, geb. 12. März 1821, verm. 15. April 1844 mit
Auguste Ferdinande Louise Marie Johanne Josephine,
Erzherzogin von Toscana, geb. 1. April 1825.

Kinder.

- 1) Ludwig Leopold Joseph Maria Aloys Alfred, geb. 7. Jan. 1845.
- 2) Leopold Maximilian Joseph Maria Arnulph, geb. 9. Febr. 1846.
- 3) Therese Charlotte Mariane Auguste, geb. 12. Nov. 1850.
- 4) Franz Joseph Arnulph Adalbert Maria, geb. 6. Juli 1852.
- 4) Adelgunde Auguste Charlotte Karoline Elise Amalie Sophie Marie Louise, geb. 19. März 1823; f. Modena.
- 5) Hildegard Louise Charlotte Therese Friederike, geb. 10. Juni 1825; f. Oesterreich.
- 6) Alexandra Amalie, geb. 26. August 1826.
- 7) Adalbert Wilhelm Georg Ludwig, geb. 19. Juli 1828, verm. 25. Aug. 1856 mit
Amalie Philippine, geb. 12. Oktbr. 1834, des Infanten
Franz de Paula, Infanten von Spanien, Tochter.

Vater.

König Karl Ludwig August, geb. 25. Aug. 1786, succ. seinem Vater, dem König Maximilian Joseph, 13. Okt. 1825, resignirt am 20. März 1848, verm. 12. Oktbr. 1810 mit Therese Charlotte Friederike Louise Amalie, geb. 8. Juli 1792, des verst. Herzogs Friedrich von Sachsen-Altenburg Tochter; Wittwer 26. Okt. 1854.

Vaters Geschwister.

- a) aus des Königs Maximilian Joseph erster Ehe mit Wilhelmine Auguste, des Prinzen Georg von Hessen-Darmstadt Tochter (gest. 30. März 1796):
- 1) Charlotte Auguste, geb. 8. Febr. 1792, verwitwete Kaiserin von Oesterreich.
 - 2) Karl Theodor Maximilian August, geb. 7. Juli 1795.
- b) aus der zweiten Ehe mit Karoline, des Erbprinzen Karl Ludwig von Baden Tochter (gest. 13. Nov. 1841):
- 3) Elisabeth Louise, geb. 13. November 1801, verm. 29. Novbr. 1823 mit dem König Friedrich Wilhelm IV. von Preußen.
 - 4) Amalie Auguste, geb. 13. Novbr. 1801, Zwillingsschwester der Prinzessin Elisabeth Louise, vermählt 21. Nov. 1822 mit dem König Johann von Sachsen.
 - 5) Friederike Sophie Dorothea Wilhelmine, geb. 27. Jan. 1805, verm. 4. Nov. 1824 mit dem Erzherzoge Franz Karl von Oesterreich.
 - 6) Marie Anna Leopoldine Elisabeth Wilhelmine, Zwillingsschwester der Prinzessin Friederike Sophie, geb. 27. Jan. 1805, verm. 24. April 1833 mit dem König Friedrich August von Sachsen; Wittve 9. Aug. 1854.
 - 7) Ludovike Wilhelmine, geb. 30. Aug. 1808, verm. 9. Sept. 1828 mit dem Herzog Maximilian Joseph in Baiern; s. unten.

Herzogl. Baiersche Linie, ehemals Pfalz-Zweibrücken-Birkenfeld.

Maximilian Joseph, Herzog in Baiern, geb. 4. Dec. 1808, verm. 9. Sept. 1828 mit Ludovike Wilhelmine, geb. 30. Aug. 1808, des verst. Königs Maximilian Joseph von Baiern Tochter.

Kinder.

- 1) Ludwig Wilhelm, geb. 21. Juni 1831.
- 2) Karoline Therese Helene, geb. 4. April 1834, verm. 24. Aug. 1858 mit dem Erbprinzen von Thurn u. Taxis.
- 3) Elisabeth Amalie Eugenie, geb. 24. Decbr. 1837, verm. 24. April 1854 mit dem regierenden Kaiser von Oesterreich.

- 4) Karl Theodor, geb. 9. August 1839.
- 5) Marie Sophie Amalie, geb. 4. Oktbr. 1841.
- 6) Mathilde Ludovika, geb. 30. Septbr. 1843.
- 7) Charlotte Auguste, geb. 22. Febr. 1847.
- 8) Maximilian Emanuel, geb. 7. Decbr. 1849.

B e l g i e n.

(Lutherischer Religion.)

König Leopold I., Herzog zu Sachsen = Koburg = Gotha, geb. 16. Dec. 1790, wird zum König der Belgier vom belgischen Congresse erwählt 4. Juni und tritt die Regierung an am 21. Juni 1831; Wittwer 6. Nov. 1817 von der Prinzessin Charlotte von Großbritannien; wieder verm. 9. August 1832 mit Louise Marie Therese Charlotte Isabella, Tochter des verst. Königs der Franzosen Ludwig Philipp, (geb. 3. April 1812) und wiederum Wittwer 11. Oktbr. 1850.

Kinder zweiter Ehe.

- 1) Leopold Ludwig Philipp Maria Victor, Kronprinz, Herzog von Brabant, geb. 9. April 1835, verm. durch Procura 10. und persönlich 22. August 1853 mit Marie Henriette Anna, Erzherzogin von Oesterreich, geb. 23. August 1836, des verst. Erzherzogs Joseph von Oesterreich, Palatinus von Ungarn, Tochter.

Tochter.

Louise Marie Amalie, geb. 18. Februar 1858.

- 2) Philipp Eugen Ferdinand Leopold Georg, Graf von Flandern, geb. 24. März 1837.
- 3) Marie Charlotte Amalie Auguste Clementine Leopoldine, geb. 7. Juni 1840, verm. 27. Juli 1857 mit Ferdinand Maximilian, Erzherzog von Oesterreich. Schwestern des Königs; s. Sachsen = Koburg = Gotha.

B r a s i l i e n.

(Katholischer Religion.)

Kaiser Peter II. de Alcantara Johann Karl Leopold, geb. 2. Dec. 1825, succ. 7. April 1831 in Folge der

Thronentsagung seines Vaters, des am 24. Sept. 1834 verst. Kaisers Peter I. de Alcantara Anton Joseph, übernimmt die Regierung in Person am 23. Juli 1840, verm. durch Procura 30. Mai und persönlich 4. Sept. 1843 mit

Therese Christine Marie, des verst. Königs Franz I. beider Sicilien Tochter, geb. 14. März 1822.

Töchter.

- 1) Isabel Christiana Leopoldina Auguste Michaela Gabriele Raphaela Gonzaga, geb. 29. Juni 1846.
- 2) Leopoldina Theresia Franziska Carolina Michaela Gonzaga, geb. 13. Juli 1847.

Schwestern.

- 1) Januaria, geb. 11. März 1822, verm. 28. April 1844 mit dem Prinzen Ludwig Carl Maria Joseph von Sicilien.
- 2) Franziska Karoline, geb. 2. Aug. 1824, verm. 1. Mai 1843 mit dem Herzoge von Joinville; s. Frankreich Haus Orléans.

Stiefmutter.

Kaiserin Amalie Auguste Eugenie Napoleone, Herzogin von Braganza, des verst. Herzogs Eugen von Leuchtenberg, Fürsten von Eichstädt Tochter, geb. 31. Juli 1812, verm. durch Procura 2. August und in Person 17. Okt. 1829; Wittwe 24. Sept. 1834.

(Die übrigen Verwandten s. Portugal.)

B r a u n s c h w e i g.

(Lutherischer Religion.)

Herzog August Wilhelm Maximilian Friedrich Ludwig, auch Herzog von Oels, geb. 25. April 1806, übernimmt die Regierung in Folge der von den Agnaten getroffenen Feststellung der Regierungs-Verhältnisse am 25. April 1831.

Bruder.

Herzog Karl Friedrich August Wilhelm, geb. 30. Okt. 1804, succ. 16. Januar 1815 seinem Vater Friedrich Wilhelm, unter Vormundschaft, tritt die Regierung am

30. Oktbr. 1823 an und verläßt die Herzogl. Braunschweigischen Lande im Sept. 1830.

D ä n e m a r k .

(Lutherischer Religion.)

König Friedrich VII. Karl Christian, geb. 6. Oktober 1808, succ. 20. Januar 1848 seinem Vater, dem König Christian VIII. Friedrich, verm. 1) 1. Nov. 1828 mit Wilhelmine Marie, des verst. Königs Friedrich VI. von Dänemark Tochter, geschieden im September 1837; 2) 10. Juni 1841 mit Karoline Charlotte Mariane, Herzogin von Mecklenburg-Strelitz, geschieden 30. Sept. 1846; 3) 7. Aug. 1850 (in morganatischer Ehe) mit Louise Christine, Lehngräfin Danner, geb. 21. April 1815.

Vaters Geschwister.

- 1) Louise Charlotte, geb. 30. Oktbr. 1789; f. Hessen-Kassel.
- 2) Friedrich Ferdinand, geb. 22. Nov. 1792, Erbprinz, verm. 1. August 1829 mit Karoline, Prinzessin von Dänemark; f. unten.

Stiefmutter.

Karoline Amalie, geb. 28. Juni 1796, des verst. Herzogs Friedrich Christian von Schleswig-Holstein-Augustenburg Tochter, verm. 22. Mai 1815 mit dem König Christian VIII., Wittve 20. Januar 1848.

Des mail. Königs Friedrich VI. und der am 21. März 1852 verst. Prinzessin Marie Sophie Friederike, Tochter des verst. Landgrafen Karl von Hessen-Kassel, Töchter:

- 1) Karoline, geb. 28. Okt. 1793, verm. 1. Aug. 1829 mit Friedrich Ferdinand, Erbprinzen von Dänemark; f. oben.
- 2) Wilhelmine Marie, geb. 18. Januar 1808, verm. 1. Nov. 1828 mit dem jetzigen König Friedrich VII., geschieden im September 1837; wieder verm. 19. Mai 1838 mit dem Herzog Karl von Schleswig-Holstein-Sonderburg-Glücksburg.

Zufolge Thronfolge=Gesetzes vom 31. Juli 1853:
 Christian, Prinz zu Dänemark, vom Hause Schleswig-
 Holstein=Sonderburg=Glücksburg, geb. 8. April 1818,
 verm. 26. Mai 1842 mit
 Louise Wilhelmine Friederike Karoline Auguste Julie,
 des Landgrafen Wilhelm zu Hessen=Kassel Tochter, geb.
 7. Sept. 1817.

Kinder.

- 1) Christian Friedrich Wilhelm Carl, geb. 3. Juni 1843.
- 2) Alexandra Karoline Marie Charlotte Louise Julie, geb. 1. Dec. 1844.
- 3) Christian Wilhelm Ferdinand Adolf Georg, geb. 24. Decbr. 1845.
- 4) Maria Sophie Friederike Dagmer, geb. 26. Nov. 1847.
- 5) Thyra Amalie Karoline Charlotte Anna, geb. 29. Septbr. 1853.
- 6) Ein Prinz . . . , geb. 27. Oct. 1858.

F r a n k r e i c h.

Kaiser Napoleon III. (Karl Ludwig), Kaiser der Fran-
 zosen, geb. 20. April 1808, Sohn Ludwig Napoleon's,
 ehemaligen Königs von Holland, und der Königin Hor-
 tensie Eugenie; verm. 29. Jan. 1853 mit
 Eugenie Marie von Guzman, Gräfin von Téba, geb.
 5. Mai 1826.

Sohn.

Napoleon Eugen Louis Johann Joseph, geb. 16. März
 1856.

Onkel.

Hieronymus Napoleon, geb. 15. Dec. 1784, König
 von Westphalen vom 1. Dec. 1807 bis 26. Oct. 1813,
 verm. 12. Aug. 1807 mit Friederike Katharine Sophie,
 des verst. Königs Friedrich von Württemberg Tochter;
 Wittwer 28. November 1835.

Kinder.

- 1) Mathilde Lätitia Wilhelmine, geb. 27. Mai 1820,
 verm. 1841 mit dem Fürsten Anatole Demidoff von
 San Donato.

2) Napoleon Joseph Karl Paul, geb. 9. Sept. 1822.
Tante.

Stephanie Louise Adrienne, geb. 28. Aug. 1789, Adoptiv-
Tochter des Kaisers Napoleon I., verwitwete Groß-
herzogin von Baden (s. dort).

Königshaus Bourbon.

1. Der ältere Bourbonische Zweig.

Des mail. Königs Karl X. Nachkommenschaft.

Dessen Enkel:

Heinrich Karl Ferdinand Maria Dieudonné von Artois,
Herzog von Bordeaux, Graf von Chambord, geb.
29. Sept. 1820, Sohn des verst. Herzogs Karl Ferdi-
nand von Berry, verm. 7. Nov. 1846 mit
Marie Therese Beatrix, Prinzessin von Modena, geb.
14. Juli 1817.

Schwester.

Louise Marie Therese, geb. 21. Sept. 1819; s. Parma.
Mutter.

Karoline Ferdinande Louise, des Königs Franz I. bei-
der Sicilien Tochter, geb. 5. Nov. 1798, verm. 17. Juni
1816 mit dem Herzog Karl Ferdinand von Berry;
Wittwe 14. Februar 1820.

2. Das Haus Orléans.

Des mail. Königs der Franzosen, Ludwig Philipp, Gra-
fen von Neuilly, Wittwe und Nachkommenschaft. Dessen
Wittwe:

Marie Amalie, des Königs Ferdinand I. von Neapel
Tochter, geb. 26. April 1782, verm. 25. Nov. 1809;
Wittwe 26. August 1850.

Kinder.

1) Des Herzogs von Orléans, Ferdinand Philipp,
(geb. 3. Septbr. 1810, gest. 13. Juli 1842) und der
Herzogin Helene Louise von Mecklenburg = Schwerin
(geb. 24. Januar 1814, gest. 18. Mai 1858)

Söhne.

- 1) Ludwig Philipp Albert von Orléans, Graf von Paris, geb. 24. August 1838.
- 2) Robert Philipp Ludwig Eugen Ferdinand von Orléans, Herzog von Chartres, geb. 9. Nov. 1840.
- 2) Ludwig Karl Philipp Raphael, Herzog von Nemours, geb. 25. Okt. 1814, verm. 27. April 1840 mit Victoria Auguste Antoinette, Prinzessin von Sachsen-Koburg-Gotha, geb. 14. Februar 1822; Wittwer 10. Novbr. 1857. Davon:
 - 1) Ludwig Philipp Maria Ferdinand Gaston, Graf von Eu, geb. 28. April 1842.
 - 2) Ferdinand Philipp Maria, Herzog von Alençon, geb. 12. Juli 1844.
 - 3) Margarethe Adelaïde Marie, geb. 16. Februar 1846.
 - 4) Eine Prinzessin . . . , geb. 28. Octbr. 1857.
- 3) Maria Clementine Karoline Leopoldine Clotilde, geb. 3. Juni 1817, verm. 20. April 1843 mit dem Prinzen August von Sachsen-Koburg-Gotha.
- 4) Franz Ferdinand Philipp Ludwig Maria, Herzog von Joinville, geb. 14. Oktober 1818, verm. 1. Mai 1843 mit Franziska Karoline, Prinzessin von Brasilien, geb. 2. August 1824. Davon:
 - 1) Franziska Maria Amalie, geb. 14. August 1844.
 - 2) Peter Philipp Johann Maria, Herzog von Penthièvre, geb. 4. Novbr. 1845.
- 5) Heinrich Eugen Philipp Ludwig, Herzog von Nemours, geb. 16. Jan. 1822, verm. 25. Novbr. 1844 mit Marie Karoline Auguste, Prinzessin beider Sicilien, Tochter des verstorb. Prinzen Leopold von Salerno. Davon:
 - 1) Louis Philipp Maria Leopold, Prinz von Condé, geb. 15. Nov. 1845.
 - 2) Ein Prinz . . . , geb. 5. Jan. 1854.
- 6) Anton Maria Philipp Ludwig, Herzog von Montpensier, geb. 31. Juli 1824, verm. 10. Oktbr. 1846 mit

Marie Louise Ferdinande, Prinzessin von Spanien, geb. 30. Januar 1832. Davon:

- 1) Marie Isabelle Franziska d'Assis Antonia Louise Ferdinanda, geb. 21. Septbr. 1848.
- 2) Marie Amalie Louise, geb. 28. August 1851.
- 3) Marie Christine Isabelle, geb. 29. Okt. 1852.
- 4) Maria Franziska d'Assise, geb. 8. Okt. 1856.

G r i e c h e n l a n d.

(Katholischer Religion.)

König Otto I., geb. 1. Juni 1815, zweitgeborener Sohn des Königs Ludwig von Baiern, zum König von Griechenland berufen durch die am 7. Mai 1832 zwischen den Höfen von England, Frankreich, Rußland und Baiern geschlossene Uebereinkunft, vom deutschen Bunde anerkannt durch den Beschluß vom 4. Okt. 1832, tritt die Regierung nach erlangter Volljährigkeit am 1. Juni 1835 an, verm. 22. Nov. 1836 mit

Marie Friederike Amalie, Prinzessin von Oldenburg, geb. 21. Dec. 1818.

G r o ß b r i t a n n i e n.

(Reformirter Religion.)

Königin Alexandrine Victoria I., Königin des vereinigten Reichs Großbritannien und Irland, geb. 24. Mai 1819, Tochter des Prinzen Eduard, Herzogs von Kent (geb. 2. Nov. 1767, gest. 23. Jan. 1820), succ. ihrem Oheim, dem König Wilhelm IV., am 20. Juni 1837, gekrönt 28. Juni 1838, verm. 10. Febr. 1840 mit dem Prinzen Franz August Karl Albert Emanuel von Sachsen-Koburg-Gotha, geb. 26. Aug. 1819, Prinz-Gemahl 25. Juni 1857.

Kinder.

- 1) Victoria Adelaide Louise, geb. 21. Nov. 1840, verm. 25. Jan. 1858 mit dem Prinzen Friedrich Wilhelm Nicolaus Karl von Preußen.
- 2) Albert Eduard, Prinz von Wales, Herzog zu Sachsen, Herzog von Cornwall, Thronerbe, geb. 9. Nov. 1841.
- 3) Alice Maud Mary, geb. 25. April 1843.

- 4) Alfred Ernst Albrecht, Herzog von York, geb. 6. Aug. 1844.
- 5) Helene Auguste Victoria, geb. 25. Mai 1846.
- 6) Louise Karoline Alberta, geb. 18. März 1848.
- 7) Arthur William Patrick Albrecht, Herzog zu Sachsen und Prinz von Sachsen-Koburg und Gotha, geb. 1. Mai 1850.
- 8) Leopold Georg Dunkan Albert, Herzog zu Sachsen und Prinz von Sachsen-Koburg und Gotha, geb. 7. April 1853.
- 9) Beatrice Mary Victoria, geb. 14. April 1857.

Mutter.

Marie Louise Victorie, geb. 17. Aug. 1786, Tochter des verst. Herzogs Franz von Sachsen-Saalfeld-Koburg, Wittve des Fürsten Emich von Leiningen seit 4. Juli 1814; mit dem Herzoge Eduard von Kent, viertem Sohne des Königs Georg III., verm. 29. Mai 1818; Wittve 23. Jan. 1820.

Vaters Geschwister und deren Kinder.

- 1) Des wail. Ernst August, Herzogs von Cumberland, Königs von Hannover, Nachkommenschaft; s. Hannover.
- 2) Des wail. Adolph Friedrich, Herzogs von Cambridge, Wittve:

Auguste Wilhelmine Louise, des Landgrafen Friedrich von Hessen-Kassel Tochter, geb. 25. Juni 1797, verm. 7. Mai 1818; Wittve 8. Juli 1850.

Kinder.

- 1) Georg Friedrich Wilhelm Karl, Herzog von Cambridge, geb. 26. März 1819.
- 2) Auguste Karoline Charlotte Elisabeth Marie Sophie Louise, geb. 19. Juli 1822, verm. 28. Juni 1843 mit dem Erbgroßherzoge Friedrich Wilhelm von Mecklenburg-Strelitz.
- 3) Marie Adelaide Wilhelmine Elisabeth, geb. 27. Nov. 1833.

H a n n o v e r.

(Evangelischer Religion.)

König Georg V. Friedrich Alexander Karl Ernst August, geb. 27. Mai 1819, König von Hannover, Königlicher Prinz von Großbritannien und Irland, Herzog von Cumberland, Herzog zu Braunschweig und Lüneburg, folgt seinem Vater, dem König Ernst August (geb. 5. Juni 1771), 18. November 1851 in der Regierung des Königreichs Hannover, verm. 18. Febr. 1843 mit Marie Alexandrine Wilhelmine, geb. 14. April 1818, des Herzogs Joseph von Sachsen-Altenburg Tochter.

Kinder.

- 1) Ernst August Wilhelm Adolph Georg Friedrich, Kronprinz, geb. 21. Sept. 1845.
- 2) Friederike Sophie Marie Henriette Amalie Therese, geb. 9. Jan. 1848.
- 3) Marie Ernestine Josephe Adolphine Henriette Therese Elisabeth Alexandra, geb. 3. Dec. 1849.

Vaters Geschwister u., s. Großbritannien.

H e s s e n = K a s s e l.

(Reformirter Religion.)

Kurfürst Friedrich Wilhelm, geb. 20. August 1802, Mitregent 30. Sept. 1831, succ. 20. Nov. 1847 seinem Vater, dem Kurfürsten Wilhelm II., verm. (in morganatischer Ehe) mit Gertrude, Fürstin zu Hanau und Gräfin von Schaumburg, geb. 18. Mai 1806.

Schwester.

Marie Friederike Wilhelmine Christiane, geb. 6. Sept. 1804; s. Sachsen-Meiningen.

Großvaters Brüder = Kinder.

1) Des Landgrafen Karl (geb. 19. Dec. 1744, gest. 17. Aug. 1836) und der Prinzessin Louise, Tochter des Königs Friedrich V. von Dänemark (geb. 30. Januar 1750, gest. 12. Januar 1831):

- 1) Juliane Louise Amalie, geb. 19. Jan. 1773.
- 2) Louise Karoline, geb. 28. Sept. 1789; f. Schleswig = Holstein = Sonderburg = Glücksburg.

2) Des Landgrafen Friedrich (geb. 11. Sept. 1747, gest. 20. Mai 1837) und der Prinzessin Karoline Polixene, des Fürsten Karl Wilhelm von Nassau-Usingen Tochter (geb. 4. April 1762, gest. 18. Aug. 1823):

- 1) Landgraf Wilhelm, geb. 24. Decbr. 1787, verm. 10. Novbr. 1810 mit

Louise Charlotte, geb. 30. Okt. 1789, des verst. Erbprinzen Friedrich von Dänemark Tochter. Davon:

- 1) Marie Louise Charlotte, geb. 9. Mai 1814; f. Anhalt = Dessau.

- 2) Louise Wilhelmine Friederike Karoline Auguste Julie, geb. 7. Sept. 1817, verm. 26. Mai 1842 mit dem Prinzen Christian zu Dänemark.

- 3) Friedrich Wilhelm Georg Adolph, geb. 26. Nov. 1820, verm. 28. Januar 1844 mit Alexandra Nicolajewna, Großfürstin von Rußland, Wittwer 10. Aug. 1844; wieder verm. 26. Mai 1853 mit

Marie Anna Friederike, Prinzessin von Preußen
Davon:

Friedrich Wilhelm Nicolaus Karl, geb. 15. Okt. 1854.

- 4) Auguste Friederike Marie Karoline Julie, geb. 30. Okt. 1823.

- 2) Friedrich Wilhelm, geb. 24. April 1790.

- 3) Georg Karl, geb. 14. Jan. 1793.

- 4) Louise Karoline Marie Friederike, geb. 9. April 1794, verm. 4. April 1833 mit dem Königl. Hannov. General-Lieutenant, Grafen Georg von der Decken.

- 5) Marie Wilhelmine Friederike, geb. 21. Januar 1796; f. Mecklenburg = Strelitz.
- 6) Auguste Wilhelmine Louise, geb. 25. Juli 1797; f. Großbritannien.

Nebenlinien von Hessen-Kassel.

I. Hessen-Philippsthal.

(Reformirter Religion.)

Landgraf Karl, geb. 22. Mai 1803, verm. 9. Okt. 1845 mit Marie Alexandrine Auguste Louise Eugenie Mathilde, geb. 25. März 1818, des Herzogs Eugen von Württemberg Tochter.

Söhne.

- 1) Ernst Eugen Karl, geb. 20. Dec. 1846.
- 2) Karl Alexander, geb. 3. Febr. 1853.

Bruder.

Franz August, geb. 26. Januar 1805.

Stiefmutter.

Karoline Wilhelmine Ulrike Eleonore, geb. 10. Febr. 1793, des verst. Erbprinzen Karl von Hessen-Philippsthal Tochter, verm. 17. Febr. 1812 mit dem Landgrafen Ernst Constantin; Wittwe seit 25. Dec. 1849; f. unten.

Vaters Brüder-Kinder.

- 1) Des Erbprinzen Karl Tochter, von Victorie, Prinzessin von Anhalt-Bernburg-Schaumburg:
Karoline Wilhelmine Ulrike Eleonore, geb. 10. Febr. 1793; f. oben.
- 2) Des Landgrafen Ludwig Tochter:
Marie Karoline, geb. 14. Jan. 1793.

Hessen-Philippsthal-Barchfeld.

(Reformirter Religion.)

Landgraf Alexis Wilhelm Ernst, geb. 13. Sept. 1829,
Sohn des am 17. Juli 1854 verst. Landgrafen Karl
August Philipp Ludwig, verm. 27. Juni 1854 mit
Marie Louise Anna, des Prinzen Friedrich Karl Alexan-
der von Preußen Tochter, geb. 1. März 1829.

Geschwister.

- 1) Bertha Wilhelmine Karoline Louise Marie, geb.
26. Oktbr. 1818 (Tochter erster Ehe des verst. Vaters
mit Auguste Charlotte, Prinzessin von Hohenlohe-
Ingelfingen), verm. 27. Juni 1839 mit dem Erbprinzen
Ludwig von Bentheim-Bentheim und Bentheim-Steinfurt.
- 2) Friedrich Wilhelm, geb. 3. Oktober 1831, verm.
27. Decbr. 1857 mit

Marie Auguste, Gräfin von Schaumburg, geb. 22. Aug.
1839, des regierenden Kurfürsten von Hessen Tochter.

Mutter.

Sophie Karoline Pauline, Prinzessin von Bentheim,
geb. 16. Jan. 1794, verm. 10. Septbr. 1823 mit dem
Landgrafen Karl August Philipp Ludwig; Wittve
17. Juli 1854.

II. Hessen-Rheinfels-Rothenburg.

(Katholischer Religion.)

Im Mannstamm erloschen mit dem am 12. Novbr. 1834
verstorbenen Landgrafen Victor Amadeus.

Dessen Schwester.

Leopoldine Clotilde Marie, geb. 12. September 1787,
Wittve des am 12. August 1844 verst. Fürsten Karl
August von Hohenlohe-Bartenstein.

Hessen-Darmstadt.

(Lutherischer Religion.)

Großherzog Ludwig III., geb. 9. Juni 1806, Mitregent seit 5. März 1848, succ. 16. Juni 1848 seinem Vater, dem Großherzog Ludwig II., verm. 26. Dec. 1833 mit Mathilde, Prinzessin von Baiern, geb. 30. Aug. 1813.

Geschwister.

- 1) Karl Wilhelm Ludwig, geb. 23. April 1809, verm. 22. Oktbr. 1836 mit Marie Elisabeth Karoline Victorie, Prinzessin von Preußen, geb. 18. Juni 1815.

Kinder.

- 1) Friedrich Wilhelm Ludwig, geb. 12. Sept. 1837.
- 2) Heinrich Ludwig Adalbert Waldemar Alexander, geb. 28. Novbr. 1838.
- 3) Marie Anna Wilhelmine Elisabeth Mathilde, geb. 25. Mai 1843.
- 4) Wilhelm Ludwig Friedrich Georg Emil Philipp Gustav Ferdinand, geb. 16. Novbr. 1845.
- 2) Alexander Ludwig Christian Georg Friedrich Emil, geb. 15. Juli 1823, verm. 16. Okt. 1851 mit Julie, Gräfin von Battenberg, geb. 12. Nov. 1825, des verst. Grafen Moritz von Hauke Tochter. Davon:
 - 1) Marie Karoline, geb. 15. Juli 1852.
 - 2) Ludwig Alexander, geb. 24. Mai 1854.
 - 3) Alexander, geb. 5. April 1857.
- 3) Maximiliane Wilhelmine Auguste Sophie Marie, geb. 8. Aug. 1824, verm. 28. April 1841 mit Alexander II., Kaiser von Rußland.

Vaters Brüder.

- 1) Des am 17. April 1856 verst. Prinzen Georg Ludwig Karl Friedrich Ernst Wittve:
 - Karoline Ottilie, Prinzessin von Nidda, geb. von Löröf de Szendrö, geb. 23. April 1786, verm. 29. Jan. 1804.
- 2) Friedrich August Karl Anton Emil Maximilian Christian Ludwig, geb. 14. Mai 1788.

Hessen = S o m b u r g.

(Reformirter Religion.)

Landgraf Ferdinand Heinrich Friedrich, geb. 26. April 1783, succ. 8. Sept. 1848 seinem Bruder, dem Landgrafen Gustav Adolph Friedrich.

Geschwister.

- 1) Auguste Friederike, geb. 28. Nov. 1776; f. Mecklenburg-Schwerin.
- 2) Des am 8. Septbr. 1848 verst. Bruders, Landgrafen Gustav Adolph Friedrich und der Prinzessin Louise Friederike von Anhalt = Dessau (geb. 1. März 1798, gest. 11. Juni 1858)

Töchter.

- 1) Karoline Amalie Elisabeth, geb. 19. März 1819; f. Neuß zu Greiz.
- 2) Elisabeth Louise Friederike, geb. 30. Sept. 1823.

H o h e n z o l l e r n.

(S. Preußen.)

Schleswig = Holstein = Sonderburg = Augustenburg.

(Lutherischer Religion.)

Herzog Christian Karl Friedrich August, geb. 19. Juli 1798, succ. 14. Juni 1814, verm. 18. Sept. 1820 mit Louise Sophie, Gräfin von Daneskiold = Samsøe, geb. 22. Sept. 1796.

Kinder.

- 1) Friederike Marie Louise Auguste Karoline Henriette, geb. 28. August 1824.
- 2) Karoline Amalie, geb. 15. Januar 1826.
- 3) Friedrich Christian August, Erbprinz, geb. 6. Juli 1829, verm. 11. Septbr. 1856 mit

Abelheid Victoria Amalie Louise Marie Constanze,
geb. 20. Juli 1835, des Fürsten Ernst zu Hohen-
lohe-Langenburg Tochter. Davon:

Eine Prinzessin, geb. 22. Oktbr. 1858.

4) Friedrich Christian Karl August, geb. 22. Jan.
1831.

5) Henriette Karoline Christiane Auguste Emilie
Elisabeth, geb. 2. Aug. 1833.

Geschwister.

1) Karoline Amalie, geb. 28. Juni 1796, Wittwe des
Königs Christian VIII. von Dänemark.

2) Friedrich Emil August, geb. 23. Aug. 1800, verm.
17. Sept. 1829 mit Henriette, Gräfin von Daneskiold=
Samsøe; Wittver 10. Septbr. 1858.

Kinder.

1) Friedrich Christian Karl August, geb. 16. Nov.
1830.

2) Louise Karoline Henriette Auguste, geb. 29. Juli
1836.

Vaters Bruders Kinder, des verst. Prinzen Friedrich Karl
Emil aus seiner Ehe mit Sophie Eleonore Friederike,
Gräfin von Scheel:

1) Charlotte Louise Dorothee Josephine, geb.
24. Januar 1803.

2) Pauline Victoria Anna Wilhelmine, geb. 9. Febr.
1804.

3) Heinrich Karl Woldemar, geb. 13. Okt. 1810.

4) Amalie Eleonore Sophie Karoline, geb. 9. Jan.
1813.

5) Sophie Bertha Clementine Auguste, geb. 30. Jan.
1815.

Schleswig-Holstein-Sonderburg- Glücksburg.

(Lutherischer Religion.)

Herzog Karl, geb. 30. Septbr. 1813, succ. seinem Vater,
dem Herzoge Wilhelm, 17. Febr. 1831, verm. 19. Mai
1838 mit

Wilhelmine Marie, Prinzessin von Dänemark, geb.
18. Januar 1808.

Geschwister.

- 1) Louise Marie Friederike, geb. 23. Okt. 1810, verm.
19. Mai 1837 mit dem Obersten von Lasberg, Wittwe
9. Mai 1843; wieder verm. 3. Oktbr. 1846 mit dem
Grafen von Hohenthal.
- 2) Friederike Karoline Juliane, geb. 9. Oktbr. 1811;
f. Anhalt-Bernburg.
- 3) Friedrich, geb. 23. Okt. 1814, verm. 16. Okt. 1841
mit
Adelheid Christine Juliane Charlotte, Prinzessin von
Lippe-Schaumburg, geb. 9. März 1821.

Kinder.

- 1) Marie Karoline Auguste Ida Louise, geb.
27. Febr. 1844.
- 2) Friedrich Georg Wilhelm Karl, geb. 12. Okt. 1855.
- 3) Luise Karoline Juliane, geb. 6. Jan. 1858.
- 4) Wilhelm, geb. 10. April 1816.
- 5) Christian, geb. 8. April 1818, Prinz zu Dänemark;
f. Dänemark.
- 6) Louise, geb. 18. Novbr. 1820.
- 7) Julius, geb. 14. Okt. 1824.
- 8) Johann, geb. 5. Dec. 1825.

Mutter.

Louise Karoline, des verst. Landgrafen Karl von Hessen-
Kassel Tochter, geb. 28. Septbr. 1789, verm. mit dem
Herzog Friedrich Wilhelm Paul Leopold; Wittwe
17. Februar 1831.

Vaters Schwester.

Elisabeth Friederike Sophie Amalie Charlotte, geb.
13. Decbr. 1780, verm. 22. Febr. 1800 mit Gottlob
Samuel, Freiherrn von Richthofen; Wittwe 25. Febr.
1808.

Holstein-Oldenburg.

(Lutherischer Religion.)

Großherzog Nicolaus Friedrich Peter, geb. 8. Juli 1827, succ. 27. Februar 1853 seinem Vater, dem Großherzog Paul Friedrich August, verm. 10. Febr. 1852 mit Elisabeth Pauline Alexandra, geb. 26. März 1826, des Herzogs Joseph zu Sachsen-Altenburg Tochter.

Söhne.

- 1) Friedrich August, Erbgroßherzog, geb. 16. Nov. 1852.
- 2) Georg Ludwig, geb. 27. Juni 1855.

Halb-Geschwister.

a) Schwestern aus der ersten Ehe des Vaters mit Prinzessin Adelheid, des Fürsten Victor von Anhalt-Bernburg-Schaumburg Tochter:

- 1) Marie Friederike Amalie, geb. 21. Dec. 1818, Königin von Griechenland.
- 2) Elisabeth Marie Friederike, geb. 8. Juni 1820, verm. 15. August 1855 mit Maximilian, Freiherrn von Washington.

b) Bruder aus der dritten Ehe des Vaters mit Prinzessin Cäcilie, des Königs Gustav IV. von Schweden Tochter:

- 3) Anton Günther Friedrich Elimar, geb. 23. Januar 1844.

Vaters Bruders,

des am 27. Decbr. 1812 verst. Prinzen Peter Friedrich Georg und der Großfürstin Katharina von Rußland, (nachmaligen Königin von Württemberg) Sohn:

Constantin Friedrich Peter, geb. 26. August 1812, verm. 23. April 1837 mit

Therese Wilhelmine Friederike Isabelle, des verst. Herzogs Wilhelm von Nassau Tochter, geb. 17. April 1815. Davon:

- 1) Alexandra Friederike Wilhelmine, geb. 2. Juni 1838; f. Rußland.

- 2) Nicolaus Friedrich August, geb. 9. Mai 1840.
- 3) Alexander Friedrich Constantin, geb. 2. Juni 1844.
- 4) Katharine Friederike Pauline, geb. 21. Sept. 1846.
- 5) Georg Friedrich Alexander, geb. 17. April 1848.
- 6) Constantin Friedrich Peter, geb. 9. Mai 1850.
- 7) Therese Friederike Olga, geb. 30. März 1852.

Großvaters Bruders,
des Königs Gustav III. von Schweden Enkel:

- 1) Gustav, Prinz von Wasa, geb. 9. Nov. 1799, verm. 9. Nov. 1830 mit Louise Amalie Stephanie, (geb. 5. Juni 1811, gest. 19. Juli 1854) des verst. Großherzogs Karl Ludwig Friedrich von Baden Tochter; geschieden 14. August 1844.

Tochter.

Karoline Friederike Franziska Stephanie Amalie
Cäcilie, geb. 5. Aug. 1833, verm. 18. Juni 1853
mit Friedrich August Albert, Kronprinzen von
Sachsen.

- 2) Sophie Wilhelmine, geb. 21. Mai 1801; f. Baden.

L i e c h t e n s t e i n .

(Katholischer Religion.)

Fürst Johann Maria Franz Placidus, geb. 5. Oktbr.
1840, succ. seinem Vater, dem Fürsten Alois Joseph,
12. Nov. 1858.

Geschwister.

- 1) Marie Franziska de Paula Theresie Josephe, geb. 20. Sept. 1834.
- 2) Karoline Josephine, geb. 27. Februar 1836, verm. 3. Juni 1855 mit dem Prinzen Alexander von Schönburg-Gartenstein.
- 3) Sophie Marie Gabriele Pia, geb. 11. Juli 1837.

- 4) Aloisia, geb. 13. August 1838.
- 5) Ida, geb. 17. Sept. 1839, verm. 4. Juni 1857 mit dem Erbprinzen Adolph zu Schwarzenberg.
- 6) Marie Henriette, geb. 6. Juni 1843.
- 7) Anna, geb. 27. Februar 1846.
- 8) Therese Marie Josepha Martha, geb. 28. Juli 1850.
- 9) Franz Paul Maria Karl August, geb. 28. Aug. 1853.

Mutter.

Franziska, Gräfin von Kinsky, geb. 8. August 1813, verm. 8. August 1831 mit dem am 12. Novbr. 1858 verst. Fürsten Alois Joseph.

Vaters Geschwister.

- 1) Marie Sophie, geb. 5. Septbr. 1798, Wittve des am 19. Oktbr. 1835 verst. Grafen Esterhazy.
- 2) Marie Josephe, geb. 11. Januar 1800.
- 3) Franz de Paula Joachim Joseph, geb. 25. Februar 1802, verm. 3. Juni 1841 mit Julie, Gräfin Potocka.

Söhne.

- 1) Alfred, geb. 11. Juni 1842.
- 2) Alois, geb. 18. Novbr. 1846.
- 3) Heinrich Karl August, geb. 16. Nov. 1853.
- 4) Karl Johann Nepomuk Anton, geb. 14. Juni 1803, verm. 10. Sept. 1832 mit Rosalie, geb. Gräfin Grünne; Wittwer 20. April 1841.

Söhne.

- 1) Rudolph, geb. 28. Decbr. 1833.
- 2) Philipp Karl, geb. 17. Juli 1837.
- 5) Henriette, geb. 1. April 1806, verm. 1. Okt. 1825 mit dem Grafen Joseph Huniady.
- 6) Friedrich, geb. 21. Sept. 1807, verm. 15. Septbr. 1848 mit Sophie, geb. Löwe.
- 7) Eduard, geb. 22. Febr. 1809, verm. 15. Okt. 1839 mit Honoria, Gräfin von Choloniewska.

Kinder.

- 1) Alois, geb. 25. Juni 1840.
- 2) Marie Josephe Coelestine Melanie, geb. 25. Febr. 1844.
- 8) August Ignaz, geb. 22. April 1810.
- 9) Ida Leopoldine Sophie Marie Josephe Franziska, geb. 12. Septbr. 1811, verm. 30. Juli 1832 mit dem Fürsten Karl von Paar.

Nachkommen des Urgroßvaters Bruders, Prinzen
Karl Baromäus Joseph.

- 1) Des am 24. Dec. 1795 verst. Prinzen Karl Johann Nepomuk und der Marie Anne Josephine, des Fürsten Franz Anton von Khevenhüller Tochter, Sohn: Karl Franz Anton, geb. 23. Okt. 1790, verm. 21. Aug. 1819 mit Franziska, geb. 2. Dec. 1799, des Grafen Rudolph von Wrba=Freudenthal Tochter.

Kinder.

- 1) Marie Anna, geb. 25. August 1820, vermählt 17. Juli 1841 mit dem Fürsten von Trautmannsdorff=Weinsberg.
 - 2) Karl Rudolph, geb. 19. April 1827.
 - 3) Elisabeth, geb. 13. Nov. 1832.
 - 4) Franziska, geb. 30. Oktbr. 1833.
 - 5) Marie, geb. 19. Sept. 1835.
 - 6) Rudolph, geb. 18. April 1838.
- 2) Des am 24. März 1819 verst. Prinzen Moriz Joseph und der Leopoldine, Fürsten Esterhazy, Töchter:
 - 1) Marie, geb. 31. Dec. 1808, verm. 9. Sept. 1826 mit dem Fürsten Ferdinand von Lobkowitz.
 - 2) Eleonore, geb. 25. Dec. 1812, verm. 23. Mai 1830 mit dem Fürsten Johann Adolph von Schwarzenberg.
 - 3) Leopoldine, geb. 4. Novbr. 1815, verm. 6. Mai 1837 mit Alois, Prinzen von Lobkowitz.

Lippe = Detmold.

(Reformirter Religion.)

Fürst Paul Friedrich Emil Leopold, geb. 1. Sept. 1821, succedirt seinem Vater, dem Fürsten Paul Alexander Leopold, 1. Jan. 1851, verm. 17. April 1852 mit Elisabeth, des Prinzen Albert zu Schwarzburg-Rudolstadt Tochter, geb. 1. Oktbr. 1833.

Geschwister.

- 1) Christine Louise Auguste Charlotte, geb. 9. Novbr. 1822.
- 2) Günther Friedrich Woldemar, geb. 18. April 1824.
- 3) Marie Karoline Friederike, geb. 1. Decbr. 1825.
- 4) Emil Hermann, geb. 4. Juli 1829.
- 5) Karl Alexander, geb. 16. Januar 1831.
- 6) Karoline Pauline, geb. 2. Okt. 1834.

Mutter.

Emilie Friederike Karoline, Prinzessin von Schwarzburg-Sondershausen, geb. 23. April 1800, verm. 23. April 1820 mit dem Fürsten Paul Alexander Leopold; Wittve 1. Januar 1851.

Lippe = Schaumburg.

(Reformirter Religion.)

Fürst Georg Wilhelm, geb. 20. Dec. 1784, succ. 13. Febr. 1787, regiert seit 18. April 1807, verm. 23. Juni 1816 mit

Ida Karoline Louise, des verst. Fürsten Georg von Waldeck Tochter, geb. 26. Septbr. 1796.

Kinder.

- 1) Adolph Georg, Erbprinz, geb. 1. August 1817, verm. 25. Oktbr. 1844 mit Hermine, Prinzessin von Waldeck und Pyrmont, geb. 29. Sept. 1827. Davon:

- 1) Hermine, geb. 5. Oktbr. 1845.
- 2) Georg Albrecht, geb. 10. Oktbr. 1846.
- 3) Peter Hermann, geb. 19. Mai 1848.
- 4) Ida Mathilde Adelheid, geb. 28. Juli 1852.
- 5) Otto Heinrich, geb. 13. Sept. 1854.
- 2) Mathilde Auguste Wilhelmine Karoline, geb. 11. Septbr. 1818, verm. 15. Juli 1843 mit dem Herzog Eugen Wilhelm Alexander Erdmann von Württemberg.
- 3) Adelheid Christine Juliane Charlotte, geb. 9. März 1821, verm. 16. Okt. 1841 mit dem Prinzen Friedrich von Holstein-Sonderburg-Glücksburg.
- 4) Ida Marie Auguste Friederike, geb. 26. Mai 1824.
- 5) Wilhelm Karl August, geb. 12. Dec. 1834.
- 6) Elisabeth Wilhelmine Auguste Marie, geb. 5. März 1841.

Schwester.

Wilhelmine Charlotte, geb. 18. Mai 1783, verm. 7. Novbr. 1814 mit Ernst Friedrich Herbert, Grafen von Münster; Wittwe 20. Mai 1839.

Mecklenburg-Schwerin.

(Lutherischer Religion.)

(S. Staats-Kalender pag. 4.)

Mecklenburg-Strelitz.

(Lutherischer Religion.)

(S. Staats-Kalender pag. 1.)

M o d e n a.

(Katholischer Religion.)

Herzog Franz V. Ferdinand Geminian, Erzherzog von Oesterreich = Este, geb. 1. Juni 1819, succ. 21. Jan.

1846 seinem Vater, dem Herzog Franz IV., vermählt
30. März 1842 mit

Adelgunde Auguste Charlotte Karoline Elise Amalie
Sophie Marie Louise, Prinzessin von Baiern, geb.
19. März 1823.

Geschwister.

1) Marie Theresie Beatrice, geb. 14. Juli 1817, Erz-
herzogin von Oesterreich, verm. 7. Novbr. 1846 mit
Heinrich, Prinzen von Bourbon, Grafen von Cham-
bord (s. Frankreich, ältere bourbon. Linie).

2) Des am 15. Dec. 1849 verst. Bruders, des Erzherzogs
Ferdinand Karl Victor (geb. 20. Juli 1821)
Wittve:

Elisabeth Franziska Marie, des verst. Erzherzogs Jo-
seph, Palatinus Tochter, geb. 17. Jan. 1831, verm.
4. Okt. 1847; wieder verm. 18. April 1854 mit Karl
Ferdinand, Erzherzog von Oesterreich.

Tochter.

Marie Theresie Dorothea Henriette, geb. 2. Juli
1849.

3) Marie Beatrice Anna Franziska, geb. 13. Febr. 1824,
verm. 6. Februar 1847 mit dem Infanten Johann von
Spanien, Sohn des Infanten Don Carlos.

Vaters Bruder.

Maximilian Joseph Johann, geb. 14. Juli 1782.

Nassau-Oranien; s. Niederlande.

Nassau-Weilburg.

(Lutherischer Religion.)

Herzog Adolph Wilhelm Karl August Friedrich, geb.
24. Juli 1817, succ. seinem Vater, dem Herzog Wil-
helm Georg August Heinrich Belgicus, 20. August

1839, verm. 1) 31. Jan. 1844 mit Elisabeth Michailowna, zweiten Tochter des verst. Großfürsten Michael von Rußland, geb. 26. Mai 1826, Wittwer 28. Jan. 1845; 2) 23. April 1851 mit Adelheid Marie, ältesten Tochter des Prinzen Friedrich August zu Anhalt-Deßau, geb. 25. Dec. 1833.

Sohn.

Wilhelm Alexander, Erbprinz, geb. 22. April 1852.

Geschwister.

a) aus des Vaters erster Ehe mit Charlotte Louise Friederike Amalie, des verst. Herzogs Friedrich zu Sachsen-Altenburg Tochter:

1) Therese Wilhelmine Friederike Isabelle, geb. 17. April 1815, verm. 23. April 1837 mit dem Prinzen Peter von Oldenburg.

2) Marie Wilhelmine Friederike Elisabeth, geb. 29. Jan. 1825, verm. mit dem regierenden Fürsten von Wied.

b) aus des Vaters zweiter Ehe mit Pauline, Tochter des Prinzen Paul von Württemberg (s. unten):

3) Helene Wilhelmine Henriette Pauline Mariane, geb. 12. Aug. 1831, verm. 26. Sept. 1853 mit Georg Victor, Fürsten von Waldeck.

4) Nicolaus Wilhelm, geb. 20. Sept. 1832.

5) Sophie Wilhelmine Mariane Henriette, geb. 9. Juli 1836, verm. 6. Juni 1857 mit dem Prinzen Oscar Friedrich von Schweden.

Neapel; s. Sicilien.

Niederlande.

(Reformirter Religion.)

König Wilhelm III. Alexander Paul Friedrich Ludwig, Großherzog von Luxemburg, Herzog von Limburg, geb. 19. Februar 1817, succ. 17. März 1849 seinem Vater, dem König Wilhelm II., verm. 18. Juni 1839 mit

Sophie Friederike Mathilde, Prinzessin von Württemberg, geb. 17. Juni 1818.

Söhne.

- 1) Wilhelm Nicolaus Alexander Karl Heinrich, Kronprinz, Prinz von Dranien, geb. 4. Sept. 1840.
- 2) Wilhelm Alexander Karl Heinrich Friedrich, geb. 25. Aug. 1851.

Geschwister.

- 1) Wilhelm Friedrich Heinrich, geb. 13. Juni 1820, verm. 19. Mai 1853 mit Amalie Maria da Gloria Auguste, geb. 20. Mai 1830, des Herzogs Karl Bernhard zu Sachsen = Weimar = Eisenach Tochter.
- 2) Wilhelmine Marie Sophie Louise, geb. 8. April 1824, verm. 8. Okt. 1842 mit Karl Alexander August Johann, Großherzog von Sachsen = Weimar.

Mutter.

Königin Anna, des Kaisers Paul I. von Rußland Tochter, geb. 18. Jan. 1795, verm. 21. Febr. 1816; Wittve 17. März 1849.

Vaters Geschwister.

- 1) Friedrich Wilhelm Karl, geb. 28. Febr. 1797, verm. 21. Mai 1825 mit Louise Auguste Wilhelmine Amalie, Prinzessin von Preußen, geb. 1. Februar 1808.

Töchter.

- 1) Wilhelmine Friederike Alexandrine Anna Louise, geb. 5. Aug. 1828, verm. 19. Juni 1850 mit dem Kronprinzen von Schweden.
- 2) Wilhelmine Friederike Anna Elisabeth Marie, geb. 5. Juli 1841.
- 2) Wilhelmine Friederike Louise Mariane, geb. 9. Mai 1810, verm. 14. Sept. 1830 mit dem Prinzen Albrecht von Preußen.

O e s t e r r e i c h.

(Katholischer Religion.)

Kaiser Franz Joseph I. Karl, König von Ungarn, Böhmen, der Lombardei, Venedig, Gallizien und Illyrien, geb. 18. August 1830, succ. seinem Oheim, dem Kaiser Ferdinand I., in Folge der Abdications-Urkunde desselben und der Verzichtleistung seines Vaters, Erzherzogs Franz Karl Joseph, auf die Thronfolge, 2. Decbr. 1848, verm. 24. April 1854 mit Elisabeth Amalie Eugenie, des Herzogs Maximilian Joseph in Baiern Tochter, geb. 24. Decbr. 1837.

Kinder.

- 1) Gisela Louise Marie, geb. 12. Juli 1856.
- 2) Rudolph Franz Karl Joseph, Kronprinz, geb. 21. August 1858.

Brüder.

Erzherzöge von Oesterreich.

- 1) Ferdinand Maximilian Joseph, geb. 6. Juli 1832, verm. 27. Juli 1857 mit Marie Charlotte Amalie Auguste Clementine Leopoldine, des Königs der Belgier Tochter.
- 2) Karl Ludwig Joseph Maria, geb. 30. Juli 1833, verm. 4. Nov. 1856 mit Margaretha, geb. 24. Mai 1840, des Königs von Sachsen Tochter; Wittwer 15. Septbr. 1858.
- 3) Ludwig Joseph Anton Victor, geb. 15. Mai 1842.

Eltern.

Erzherzog Franz Karl Joseph, geb. 7. Decbr. 1802, verm. 4. Novbr. 1824 mit Friederike Sophie Dorothea Wilhelmine, Prinzessin von Baiern, geb. 27. Januar 1805.

Vaters Geschwister.

- 1) Kaiser Ferdinand I. Karl Leopold Joseph Franz Marcellin, geb. 19. April 1793, gekrönt als König von Ungarn 28. Sept. 1830, folgt seinem Vater Franz I.

als Kaiser 2. März 1835, als König von Böhmen gekrönt 7. September 1836, als König des lombardisch-venetianischen Königreichs 6. September 1838, legt die Krone nieder 2. Dec. 1848, verm. 27. Febr. 1831 mit Marie Anna Karoline Pia, Prinzessin von Sardinien, geb. 19. Sept. 1803.

2) Marie Clementine Franziska Josephe Albine, geb. 1. März 1798; f. Sicilien.

3) Marie Anna Franziska Theresie Josephe Medarde, geb. 8. Juni 1804.

Stief-Großmutter.

Charlotte Auguste, Kaiserin-Mutter, Prinzessin von Baiern, geb. 8. Febr. 1792, verm. durch Proc. 29. Okt. und persönlich 10. Novbr. 1816 mit Kaiser Franz I.; Wittwe 2. März 1835.

Großvaters Brüder und deren Nachkommen.

1) Kinder des am 18. Juni 1824 verst. Erzherzogs Ferdinand Joseph Baptist; f. Toscana.

2) Kinder des am 30. April 1847 verst. Erzherzogs Karl Joseph Ludwig und seiner am 29. Decbr. 1829 verst. Gemahlin Henriette Alexandrine Friederike Wilhelmine, Fürsten Friedrich Wilhelm von Nassau-Weilburg Tochter:

1) Marie Theresie Isabella, geb. 31. Juli 1816, Königin von Sicilien.

2) Albrecht Friedrich Rudolph, geb. 3. Aug. 1817, verm. 1. Mai 1844 mit

Hildegard Louise Charlotte Theresie Friedrike, Prinzessin von Baiern, geb. 10. Juni 1825. Davon:

1) Marie Theresia Anna, geb. 15. Juli 1845.

2) Mathilde Marie Adalgunde Alexandra, geb. 25. Januar 1849.

3) Karl Ferdinand, geb. 29. Juli 1818, verm. 18. April 1854 mit

Elisabeth Franziska Marie, geb. 17. Jan. 1831, des verst. Erzherzogs Joseph, Palatin Tochter, Wittwe des Erzherzogs Ferdinand Karl Victor seit 15. Dec. 1849; f. Modena. Davon:

- 1) Friedrich Maria Albrecht, geb. 4. Juni 1856.
 - 2) Marie Christina Desideria, geb. 21. Juli 1858.
 - 4) Marie Karoline Ludovike Christine, geb. 10. Sept. 1825, verm. 21. Febr. 1852 mit Rayner Ferdinand, Erzherzog von Oesterreich; s. unten.
 - 5) Wilhelm Franz Karl, geb. 21. April 1827.
- 3) Des am 13. Jan. 1847 verst. Erzherzogs Joseph Anton, Palatinus von Ungarn Kinder:

Dessen Sohn zweiter Ehe mit Hermine, Prinzessin von Anhalt-Bernburg-Schaumburg.

- 1) Stephan Franz Victor, geb. 14. Septbr. 1817, Palatin von Ungarn.

Kinder dritter Ehe mit Marie Dorothea Wilhelmine Karoline, des Herzogs Ludwig von Württemberg Tochter:

- 2) Elisabeth Franziska Marie, geb. 17. Jan. 1831; s. Modena.
- 3) Joseph Karl Ludwig, geb. 2. März 1833.
- 4) Marie Henriette Anna, geb. 23. August 1836; s. Belgien.
- 4) Johann Baptist Joseph Fabian Sebastian, geb. 20. Jan. 1782, verm. (in morganatischer Ehe) 18. Febr. 1827 mit Anna Blochel, Gräfin von Meran, geb. 6. Januar 1804.

Sohn.

Franz, Graf von Meran, geb. 11. März 1839.

- 5) Des Erzherzogs Rayner Franz Joseph Johann Michael Hieronymus (geb. 30. Septbr. 1783, gest. 16. Jan. 1853; ehemaligen Vicekönigs des lombardo-venet. Königreichs), Söhne:
 - 1) Leopold Ludwig, geb. 6. Juni 1823.
 - 2) Ernst Karl Felix Maria Rayner Gottfried Cyriak, geb. 8. August 1824.
 - 3) Sigismund Leopold Rayner Maria Ambrosius Valentin, geb. 7. Jan. 1826.
 - 4) Rayner Ferdinand Maria, geb. 11. Jan. 1827, verm. 21. Februar 1852 mit

Marie Karoline Ludovike Christine, geb. 10. Sept. 1825, des verst. Erzherzogs Karl Ludwig von Oesterreich Tochter.

5) Heinrich Anton, geb. 9. Mai 1828.

6) Ludwig Joseph Anton, geb. 13. Dec. 1784.

Ur-Großvaters Bruders, des Erzherzogs Ferdinand Karl Kinder; f. Modena.

Oldenburg; f. Holstein-Oldenburg.

P a p s t.

Pius IX., vorher Johann Maria aus der gräflichen Familie Mastai Ferretti, geb. zu Sinigaglia 13. Mai 1792, Bischof von Imola seit 17. Dec. 1832, Cardinal 14. Decbr. 1840, zum Papst erwählt 16. Juni 1846, gekrönt 21. Juni 1846.

Cardinals-Collegium: 6 Cardinal-Bischöfe,	} 66.
48 Cardinal-Priester,	
12 Cardinal-Diaconen,	

Parma, Piacenza u. Guastalla.

(Katholischer Religion.)

Herzog Robert I. Karl Ludwig Maria, geb. 9. Juli 1848, succedirt seinem Vater, dem Herzog Ferdinand Karl III., 27. März 1854 unter mütterlicher Vormundschaft.

Mutter.

Herzogin-Regentin Louise Marie Theresese, von Bourbon, Tochter des verst. Herzogs von Berry, geb. 21. Sept. 1819, verm. 10. Nov. 1845 mit dem Herzog Ferdinand Karl III.; Wittwe 27. März 1854.

Geschwister.

- 1) Margarethe Marie Theresia Henriette, geb. 1. Jan. 1847.
- 2) Alix Marie Karoline, geb. 27. Decbr. 1849.
- 3) Heinrich Karl Ludwig Georg, geb. 12. Febr. 1851.

Groß-Eltern.

Karl II. Ludwig, Herzog, geb. 23. Dec. 1799, succ. in Lucca 13. März 1824, tritt Lucca am 5. Oktbr. 1847 an Toscana ab, succ. in Parma, Piacenza und Guastalla 26. December 1847 und legt die Regierung am 14. März 1849 zu Gunsten seines Sohnes, des verst. Herzogs Karl III. nieder; verm. 15. Aug. 1820 mit Marie Theresie Ferdinande, Tochter des verst. Königs Victor Emanuel von Sardinien, geb. 19. Sept. 1803.

P o r t u g a l.

(Katholischer Religion.)

König Pedro V. de Alcantare, Herzog zu Sachsen, geb. 16. Sept. 1837, succ. 15. Novbr. 1853 seiner Mutter, der Königin Maria II. da Gloria; übernimmt die Regierung persönlich 16. Septbr. 1855; verm. durch Procuration zu Berlin am 29. April und in Person zu Lissabon am 18. Mai 1858 mit

Stephanie Friederike Wilhelmine Antonie, geb. 15. Juli 1837, des Fürsten Karl Anton zu Hohenzollern-Sigmaringen Tochter.

Geschwister.

- 1) Ludwig Philipp, Herzog von Dporto, geb. 31. Okt. 1838.
- 2) Johann Ferdinand Gregor Felix von Braganza und Bourbon, Herzog von Beja, geb. 16. März 1842.
- 3) Marie Anne Leopoldine, geb. 21. Juli 1843.
- 4) Antonie Marie Fernanda, geb. 17. Febr. 1845.
- 5) Ferdinand, geb. 23. Juli 1846.
- 6) August Maria Ferdinand, geb. 4. Novbr. 1847.

Vater.

König Ferdinand August Franz Anton, Herzog von Sachsen-Koburg-Gotha, geb. 29. Oktbr. 1816, verm. 9. April 1836 mit der wail. Königin Maria II. da Gloria von Portugal; Wittwer 15. Nov. 1853.

Mutter Geschwister; f. Brasilien.

Großvaters Geschwister.

1) Marie Therese, geb. 29. April 1793, Prinzessin von Beira; f. Spanien.

2) Isabella Marie, geb. 4. Juli 1801, Regentin von Portugal vom 10. März 1826 bis 26. Febr. 1828.

3) Miguel, geb. 26. Okt. 1802, verm. 24. Sept. 1851 mit

Adelheid Sophie Amalie Louise, Prinzessin von Löwenstein-Wertheim-Rochefort, geb. 3. April 1831. Davon:

1) Marie Isabella Eulalie Charlotte, geb. 5. August 1852 zu Heubach in Baiern.

2) Miguel Fernando Karl Constantin, geb. 19. Sept. 1853.

3) Marie Therese, geb. 24. Aug. 1855 zu Heubach in Baiern.

4) Eulalia Isabella Karoline, geb. 19. März 1857.

P r e u ß e n.

(Evangelischer Religion.)

König Friedrich Wilhelm IV., geb. 15. Okt. 1795, succ. 7. Juni 1840 seinem Vater, dem König Friedrich Wilhelm III., verm. 29. Nov. 1823 mit

Elisabeth Louise, Prinzessin von Baiern, geb. 13. Nov. 1801.

Geschwister.

1) Friedrich Wilhelm Ludwig, Prinz von Preußen, Regent, geb. 22. März 1797, verm. 11. Juni 1829 mit

Marie Louise Auguste Katharina, Prinzessin von Sachsen-Weimar-Eisenach, geb. 30. Sept. 1811.

Kinder.

- 1) Friedrich Wilhelm Nicolaus Karl, geb. 18. Okt. 1831, verm. 25. Januar 1858 mit Victoria Adelheid Marie Luise, Prinzess-Royal von Großbritannien, geb. 21. Novbr. 1840.
- 2) Luise Marie Elisabeth, geb. 3. Dec. 1838, verm. 20. Sept. 1856 mit dem reg. Großherzog Friedrich von Baden.
- 2) Friederike Louise Charlotte Wilhelmine, geb. 13. Juli 1798, verw. Kaiserin von Rußland.
- 3) Friedrich Karl Alexander, geb. 29. Juni 1801, verm. 26. Mai 1827 mit Marie Louise Alexandrine, des Großherzogs Karl Friedrich von Sachsen = Weimar = Eisenach Tochter, geb. 3. Februar 1808.

Kinder.

- 1) Friedrich Karl Nicolaus, geb. 20. März 1828, verm. 29. Nov. 1854 mit Marie Anna, Prinzessin von Anhalt = Dessau, geb. 14. Sept. 1837. Davon:
 - 1) Marie Elisabeth Louise Friederike, geb. 14. Sept. 1855.
 - 2) Elisabeth Anna, geb. 8. Febr. 1857.
- 2) Marie Louise Anna, geb. 1. März 1829, verm. 27. Juni 1854 mit dem Landgrafen Alexis von Hessen = Philippsthal = Barchfeld.
- 3) Marie Anna Friederike, geb. 17. Mai 1836, verm. 26. Mai 1853 mit dem Prinzen Friedrich Wilhelm Georg Adolph von Hessen = Kassel.
- 4) Friederike Wilhelmine Alexandrine Marie Helene, geb. 23. Febr. 1803, verm. 25. Mai 1822 mit dem am 7. März 1842 verst. Großherzoge Paul Friedrich von Mecklenburg = Schwerin.
- 5) Luise Auguste Wilhelmine Amalie, geb. 1. Februar 1808, verm. 21. Mai 1825 mit dem Prinzen Friedrich der Niederlande.
- 6) Friedrich Heinrich Albrecht, geb. 4. Oktbr. 1809, verm. 14. Sept. 1830 mit

Mariane Wilhelmine Friederike Louise, Prinzessin der Niederlande, geb. 9. Mai 1810, geschieden 28. März 1849.

Kinder.

- 1) Friedrich Wilhelm Nicolaus Albrecht, geb. 8. Mai 1837.
- 2) Friederike Wilhelmine Louise Elisabeth Alexandrine, geb. 1. Febr. 1842.

Vaters Brüder und deren Nachkommen.

- 1) Des Prinzen Ludwig Friedrich Karl (geb. 5. Nov. 1773, gest. 28. Dec. 1796), verm. 26. Dec. 1793 mit Friederike Karoline Sophie Alexandrine, Großherzogs Karl von Mecklenburg = Strelitz Tochter, nachherigen Königin von Hannover (geb. 2. März 1778, gest. 29. Juni 1841), Sohn:

Friedrich Wilhelm Ludwig, geb. 30. Oktbr. 1794, verm. 21. Nov. 1817 mit

Wilhelmine Louise, Herzogs Alexis Friedrich Christian von Anhalt = Bernburg Tochter, geb. 30. Okt. 1799. Davon:

- 1) Friedrich Wilhelm Ludwig Alexander, geb. 21. Juni 1820.
- 2) Friedrich Wilhelm Georg Ernst, geb. 12. Febr. 1826.

- 2) Des Prinzen Friedrich Wilhelm Karl (geb. 3. Juli 1783, gest. 28. Sept. 1851), verm. 12. Jan. 1804 mit Prinzessin Amalie Marie Anna, Landgrafen Friedrich Ludwig Wilhelm von Hessen = Homburg Tochter (geb. 13. Okt. 1785, gest. 14. April 1846), Kinder:

1) Heinrich Wilhelm Adalbert, geb. 29. Okt. 1811.

2) Marie Elisabeth Karoline Victorie, geb. 18. Juni 1815; f. Hessen = Darmstadt.

3) Friederike Franziska Auguste Marie Hedwig, geb. 15. Okt. 1825, verm. 12. Okt. 1842 mit dem Kronprinzen, jetzigen König von Baiern.

Zweite Gemahlin des Königs Friedrich
Wilhelm III.

Auguste, Fürstin von Liegnitz, geb. Gräfin von Harrach,
in morganatischer Ehe verm. 9. Novbr. 1824; Wittwe
7. Juni 1840.

Hohenzollern-Hechingen.

(Katholischer Religion.)

Fürst Friedrich Wilhelm Hermann Konstantin, geb.
16. Febr. 1801, succ. seinem Vater, dem Fürsten Frie-
drich Hermann Otto, 13. Sept. 1838, legt die Regie-
rung zu Gunsten des Königs von Preußen, in Folge
des Staatsvertrags vom 7. Decbr. 1849, am 8. April
1850 nieder; verm. 1) 22. Mai 1826 mit Eugenie,
Prinzessin von Leuchtenberg, Wittwer 1. Sept. 1847;
2) 13. Nov. 1850 in morganatischer Ehe mit Amalie
Sophie, Gräfin von Rothenburg.

Kinder.

- 1) Friederike Wilhelmine Elisabeth Amalie Adels-
heid, geb. 13. Febr. 1853.
- 2) Friedrich Wilhelm Karl, geb. 19. Febr. 1856.

Halbschwester des Vaters.

Maximiliane Antonie, geb. 30. Novbr. 1787, verm.
17. Nov. 1817 mit Joseph, Grafen von Lobron, vor-
her Wittve des Gr. Eberhard von Waldburg-
Zeil-Wurzach.

Großvaters Bruders, des Prinzen Franz Xaver, Kinder:

- 1) Des Prinzen Friedrich Franz Anton Wittve seit
13. Dec. 1847: Karoline, Prinzessin von Hohenzollern-
Sigmaringen, geb. 6. Juni 1810.
- 2) Friederike Julie, geb. 27. März 1792.
- 3) Friederike Josephine, geb. 7. Juli 1795, verm.
2. Jan. 1826 mit dem Grafen Felix von der Lilie.

Urgroßvaters Bruders, des Prinzen Friedrich Anton Sohn:
Des am 6. Nov. 1827 verst. Prinzen Hermann Wittwe:
Karoline, geb. Freiin von Weiher, verm. 29. Juli 1805.

Dessen Tochter:

Marie Anna Karoline Wilhelmine Antonie Ernestine, geb. 29. Juni 1808.

Hohenzollern-Sigmaringen.

(Katholischer Religion.)

Fürst Karl Anton, geb. 7. Septbr. 1811, succ. seinem Vater, dem Fürsten Karl Anton Friedrich, in Folge der Cession desselben vom 27. Aug. 1848, legt die Regierung zu Gunsten des Königs von Preußen, in Folge des Staatsvertrags vom 7. Decbr. 1849, am 6. April 1850 nieder; verm. 21. Okt. 1834 mit

Josephine, Prinzessin von Baden, geb. 21. Okt. 1813.

Kinder.

- 1) Leopold Stephan Karl Anton Gustav Eduard Thassilo, geb. 22. Septbr. 1835.
- 2) Stephanie Friederike Wilhelmine Antonie, geb. 15. Juli 1837, vermählt durch Procuracion zu Berlin 29. April und persönlich zu Lissabon 18. Mai 1858 mit Dom Pedro V., König von Portugal.
- 3) Karl Eytel Friedrich Zephyrin Ludwig, geb. 20. April 1839.
- 4) Anton Egon Karl, geb. 7. Okt. 1841.
- 5) Friedrich Eugen Johann, geb. 25. Juni 1843.
- 6) Marie Louise Alexandrine Karoline, geb. 17. Nov. 1845.

Schwester.

- 1) Annunciate Karoline Joachime Antonie Amalie, geb. 6. Juni 1810; s. Hohenzollern-Hechingen.
- 2) Friederike Wilhelmine, geb. 24. März 1820, verm. 5. Dec. 1844 mit dem Marquis Pepoli.

Stiefmutter.

Catharine Wilhelmine Marie Josephe, Prinzessin von Hohenlohe = Waldenburg = Schillingsfürst, verw. Gräfin von Ingelheim, geb. 19. Jan. 1817, verm. 14. März 1848; Wittwe 11. März 1853.

Neuß zu Greiz.

(Lutherischer Religion.)

Fürst Heinrich XX., geb. 29. Juni 1794, succedirt 31. Okt. 1836, verm. 1) 25. Nov. 1834 mit Sophie Marie Therese, Prinzessin von Löwenstein = Wertheim-Rosenberg, geb. 18. Septbr. 1809, Wittwer 21. Juli 1838; 2) 1. Oktbr. 1839 mit Karoline Amalie Elisabeth, Prinzessin von Hessen-Somburg, geb. 19. März 1819.

Kinder zweiter Ehe.

- 1) Christiane Hermine Louise Henriette, geb. 25. Dec. 1840.
- 2) Heinrich XXII., geb. 28. März 1846.
- 3) Heinrich XXIII., geb. 27. Juni 1848.
- 4) Marie Henriette, geb. 19. März 1855.

Bruders, des Fürsten Heinrich XIX. Wittwe und Töchter:

Gasparine, Prinzessin von Rohan = Rochefort und Montauban, geb. 8. August 1800; Wittwe 31. Okt. 1836, Töchter:

- 1) Louise Karoline, geb. 3. Dec. 1822, verm. 1) 8. März 1842 mit dem Prinzen Eduard zu Sachsen-Altenburg, Wittwe 16. Mai 1852; 2) 27. Dec. 1854 mit Heinrich IV. von Neuß-Kösteritz.
- 2) Elisabeth Henriette, geb. 23. März 1824, verm. mit dem Erbprinzen von Fürstenberg. Davon: Karl Egon Friedrich Emil, geb. 25. Aug. 1852.

Neuß zu Schleiz.

(Lutherischer Religion.)

Fürst Heinrich LXVII., geb. 20. Okt. 1789, succ. 19. Juni 1854 seinem Bruder, dem Fürsten Heinrich LXII., verm. 18. April 1820 mit

Sophie Adelheid Henriette, Prinzessin Neuß zu Ebersdorf, geb. 28. Mai 1800.

Kinder.

1) Anna Karoline Louise Adelheid, geb. 16. Decbr. 1822, verm. 7. März 1843 mit dem Prinzen Adolph von Bentheim-Tecklenburg.

2) Heinrich XIV., geb. 28. Mai 1832, verm. 6. Febr. 1858 mit

Pauline Louise Agnes, geb. 13. Oktbr. 1835, des wail. Herzogs Eugen von Württemberg Tochter.

Davon:

Heinrich XXVII., geb. 10. Nov. 1858.

Schwester.

Christiane Philippine Louise, geb. 9. Sept. 1781.

Neuß zu Röstitz.

(Lutherischer Religion.)

Fürst Heinrich LXIX., geb. 19. Mai 1792, succ. 16. Sept. 1856, verm. 5. Nov. 1834 mit

Mathilde Harriet Locke, geb. 12. Mai 1804.

Schwestern.

1) Gräfin Clementine, geb. 5. Juli 1789, Wittwe seit 20. Juli 1821 von Adolph, Grafen von Einſtedel.

2) Gräfin Ernestine Adelheid, geb. 26. August 1794, Wittwe seit 12. Decbr. 1840 von Ernst Philipp von Kiefewetter.

Nachkommenschaft der Großvaters Brüder.

1) Des wail. Fürsten Heinrich IX.:

Deffen Sohnes, des wail. Fürsten Heinrich XLIV. Söhne:

a) erster Ehe von Wilhelmine Friederike Marie Auguste Eleonore, Freiin von Geuder, genannt Rabensteiner.

1) Des wail. Prinzen Heinrich LX. Töchter:

1) Karoline Henriette, geb. 4. Dec. 1820, verm. 6. Mai 1844 mit dem Grafen Karl Alexander Bückler von Grodiß.

2) Marie Wilhelmine Johanne, geb. 24. Juni 1822, verm. 26. Mai 1842 mit dem Grafen Eberhard zu Stolberg-Wernigerode.

2) Des wail. Prinzen Heinrich LXIII. Wittve zweiter Ehe: Karoline, geb. Gräfin zu Stolberg-Wernigerode, geb. 16. Decbr. 1806, verm. 11. Mai 1828.

Dessen Kinder erster Ehe

mit Eleonore, geb. Gräfin zu Stolberg-Wernigerode.

1) Johanne Eleonore Friederike Eberhardine, geb. 25. Jan. 1820, verm. 20. Juli 1843 mit dem Prinzen Ferdinand von Carolath-Beuthen.

2) Heinrich IV., geb. 26. April 1821, verm. 27. Dec. 1854 mit Louise Karoline, des Fürsten Heinrich XIX. von Reuß-Greiz Tochter, verw. Prinzessin Eduard von Sachsen-Altenburg, geb. 3. Dec. 1822.

Sohn.

Heinrich XXIV., geb. 8. Dec. 1855.

3) Auguste Mathilde Wilhelmine, geb. 26. Mai 1822, verm. 3. Nov. 1849 mit dem Großherzoge Friedrich Franz von Mecklenburg-Schwerin.

4) Heinrich VII., geb. 14. Juli 1825.

Zweiter Ehe.

5) Heinrich XII., geb. 8. März 1829.

6) Heinrich XIII., geb. 18. Sept. 1830.

7) Louise Friederike Dorothea, geb. 15. März 1832.

8) Heinrich XV., geb. 5. Juli 1834.

9) Anna Elisabeth, geb. 9. Jan. 1837.

10) Heinrich XVII., geb. 20. Mai 1839.

b) zweiter Ehe von Auguste Amalie Leopoldine, Freiin von Niedesfel.

3) Heinrich LXXIV., geb. 1. Nov. 1798, verm.

1) 14. März 1825 mit Clementine, Gräfin von Reichenbach-Goschütz, Wittwer 10. Juni 1849;

2) 13. Sept. 1855 mit Eleonore, Gräfin von Stolberg-Bernigerode.

Kinder.

1) Heinrich IX., geb. 3. März 1827, verm. 12. März 1852 mit Anna, Freiin von Zedlig-Leipe. Davon:

1) Heinrich XXIII., geb. 17. Nov. 1855.

2) Heinrich XXVI., geb. 15. Dec. 1857.

2) Heinrich XXV., geb. 27. Aug. 1856.

3) Marie Clementine, geb. 18. Mai 1858.

2) Des wail. Fürsten Heinrich XXIII. und zwar die Nachkommenschaft seines Enkels, Sohnes des verst. Grafen Heinrich LV.:

des Fürsten Heinrich II. (geb. 31. März 1803, gest. 29. Juni 1852) Wittwe:

Clotilde Charlotte Sophie, Gräfin von Castell, geb. 6. Febr. 1821, verm. 4. Aug. 1846.

Dessen Söhne.

1) Heinrich XVIII., geb. 14. Mai 1847.

2) Heinrich XIX., geb. 30. August 1848.

3) Heinrich XX., geb. 17. Juni 1852.

Neuß zu Ebersdorf und Lobenstein.

(Lutherischer Religion.)

Im Mannsstamm erloschen mit dem am 17. Febr. 1853 verst. Fürsten Heinrich LXXII.

Dessen Schwester.

Sophie Adelheid Henriette, geb. 28. Mai 1800; f. Neuß-Schleiz.

R u s s l a n d.

(Griechischer Religion.)

Kaiser Alexander II. Nicolajewitsch, geb. 29. April 1818, succ. seinem Vater, dem Kaiser Nicolaus I. Pawlowitsch, 2. März 1855, verm. 28. April 1841 mit Marie Alexandrowna, vorher Maximiliane Wilhelmine Auguste Sophie Marie, geb. 8. August 1824, des verst. Großherzogs Ludwig II. von Hessen Tochter.

Kinder.

- 1) Nicolaus Alexandrowitsch, Thronfolger, geb. 20. Sept. 1843.
- 2) Alexander, geb. 10. März 1845.
- 3) Wladimir, geb. 22. April 1847.
- 4) Aleris, geb. 14. Jan. 1850.
- 5) Marie, geb. 17. Okt. 1853.
- 6) Sergius Alexandrowitsch, geb. 11. Mai 1857.

Geschwister.

- 1) Marie Nicolajewna, geb. 18. August 1819, verm. 14. Juli 1839 mit dem Herzog Maximilian von Leuchtenberg (geb. 2. Okt. 1817); Wittwe 1. Nov. 1852.

Kinder.

- 1) Marie, geb. 16. Oktbr. 1841.
- 2) Nicolaus, geb. 4. August 1843.
- 3) Eugenia, geb. 1. April 1845.
- 4) Eugen, geb. 8. Februar 1847.
- 5) Sergius, geb. 20. Decbr. 1849.
- 6) Georg, geb. 29. Februar 1852.
- 2) Olga Nicolajewna, geb. 11. Sept. 1822; s. Würtemberg.
- 3) Konstantin Nicolajewitsch, geb. 21. Sept. 1827, verm. 11. Sept. 1848 mit Alexandra, Prinzessin von Sachsen-Altenburg, jetzt Alexandra Josephowna, geb. 8. Juli 1830. Davon:
 - 1) Nicolaus, geb. 14. Februar 1850.
 - 2) Olga, geb. 3. Septbr. 1851.

3) Vera, geb. 16. Februar 1854.

4) Constantin, geb. 22. Aug. 1858.

4) Nicolaus Nicolajewitsch, geb. 8. Aug. 1831, verm.
6. Februar 1856 mit

Alexandra Friederike Wilhelmine, geb. 2. Juni 1838,
des Prinzen Constantin Friedrich Peter von Olden-
burg Tochter.

Sohn.

Nicolaus, geb. 18. Nov. 1856.

5) Michael Nicolajewitsch, geb. 25. Oktbr. 1832, verm.
28. Aug. 1857 mit

Cäcilie, Prinzessin von Baden, jetzt Olga Feodorowna,
geb. 20. Sept. 1839.

Mutter.

Kaiserin Alexandra Feodorowna, (Friederike Louise
Charlotte), geb. 13. Juli 1798, des wail. Königs
Friedrich Wilhelm III. von Preußen Tochter, verm.
13. Juli 1817 mit dem Kaiser Nicolaus I.; Wittwe
2. März 1855.

Vaters Geschwister.

Großfürstinnen von Rußland.

1) Marie, geb. 16. Febr. 1786; f. Sachsen-Weimar.

2) Anna, geb. 18. Jan. 1795; f. Niederlande.

3) Des am 9. Sept. 1849 verst. Großfürsten Michael
Pawlowitsch (geb. 9. Febr. 1798) Wittwe:

Helene Pawlowna Friederike (Charlotte Marie),
Tochter des Herzogs Paul von Württemberg, geb. 9. Jan.
1807, verm. 19. Febr. 1824.

Tochter.

Katharina Michailowna, geb. 28. August 1827,
verm. 16. Febr. 1851 mit dem Herzog Georg August
Ernst Adolph Karl Ludwig von Mecklenburg-Strelitz.

S a c h s e n.

(Katholischer Religion.)

König Johann Nepomuk Maria Joseph, geb. 12. Dec. 1801, succ. 9. Aug. 1854 seinem Bruder, dem König Friedrich August Albert, verm. 21. Nov. 1822 mit Amalie Auguste, Prinzessin v. Baiern, geb. 13. Nov. 1801.

Kinder.

- 1) Friedrich August Albert, Kronprinz, geb. 23. April 1828, verm. 18. Juni 1853 mit Karoline Friederike Franziska Stephanie Amalie Cäcilie, des Prinzen Gustav von Wasa Tochter.
- 2) Marie Elisabeth Maximiliane, geb. 4. Febr. 1830; f. Sardinien.
- 3) Friedrich August Georg, geb. 8. Aug. 1832.
- 4) Marie Sidonie, geb. 16. Aug. 1834.
- 5) Anna Marie, geb. 4. Jan. 1836; f. Toscana.
- 6) Sophie, geb. 15. März 1845.

Geschwister.

- 1) Marie Amalie Friederike Auguste, geb. 10. Aug. 1794.
- 2) Marie Ferdinande Amalie, geb. 27. April 1796; f. Toscana.
- 3) Des Königs Friedrich August Albert Wittwe: Marie Anna Leopoldine, geb. 27. Jan. 1805, des verst. Königs Maximilian Joseph von Baiern Tochter, verm. 24. April 1833; Wittwe 9. Aug. 1854. Vaters Bruders, des wail. Königs Friedrich August

Tochter.

Marie Auguste, geb. 21. Juni 1782.

Sachsen-Altenburg.

(Lutherischer Religion.)

Herzog Ernst Friedrich Paul Georg Nicolaus, geb. 16. Sept. 1826, succ. seinem Vater, dem Herzog Georg Karl Friedrich, 3. Aug. 1853, verm. 28. April 1853 mit Friederike Amalie Agnes, geb. 24. Juni 1824, des Herzogs Leopold Friedrich von Anhalt-Dessau Tochter.

Tochter.

Marie Friederike Leopoldine Georgine, geb. 2. Aug. 1854.

Bruder.

Moriz Franz Friedrich Konstantin Heinrich August Alexander Karl, geb. 24. Okt. 1829.

Mutter.

Marie Louise Friederike, Herzogin von Mecklenburg-Schwerin, geb. 31. März 1803, verm. 7. Okt. 1825; Wittve 3. August 1853.

Vaters Geschwister.

1) Herzog Joseph Georg Friedrich Ernst Karl, geb. 27. Aug. 1789, succ. 29. Septbr. 1834 seinem Vater, dem Herzog Friedrich, resignirt 30. Nov. 1848, verm. 24. April 1817 mit Louise Amalie Wilhelmine Philippine, Herzogs Friedrich Ludwig Alexander von Württemberg Tochter, geb. 28. Juni 1799; Wittwer 28. Nov. 1848.

Dessen Töchter:

- 1) Marie Alexandrine Wilhelmine Katharine Theresie Henriette Louise Pauline Elisabeth Friederike Georgine, geb. 14. April 1818, Königin von Hannover.
 - 2) Henriette Friederike Theresie Elisabeth, geb. 9. Okt. 1823.
 - 3) Elisabeth Pauline Alexandra, geb. 26. März 1826, verm. 10. Febr. 1852 mit Nicolaus Friedrich Peter, Großherzog von Oldenburg.
 - 4) Alexandra Friederike Henriette Pauline Mariane Elisabeth, geb. 8. Juli 1830, verm. 11. Sept. 1848 mit Konstantin Nicolajewitsch, Großfürsten von Rußland.
- 2) Friedrich Wilhelm Karl Joseph Ludwig Georg, geb. 4. Okt. 1801.
- 3) Des am 16. Mai 1852 verst. Prinzen Eduard Karl Wilhelm Christian (geb. 3. Juli 1804) Wittve:

Louise Karoline, Prinzessin von Reuß-Grreiz, geb. 3. Dec. 1822, verm. 8. März 1842, Wittve 16. Mai 1852; wieder verm. 27. Dec. 1854 mit dem Prinzen Heinrich IV. von Reuß-Köstritz.

Dessen Töchter erster Ehe von Amalie, Prinzessin von Hohenzollern-Sigmaringen.

- 1) Therese Amalie Karoline Josephine Antoinette, geb. 21. Dec. 1836.
- 2) Antoinette Charlotte Marie Josephine Karoline Frida, geb. 17. April 1838, verm. 22. April 1854 mit dem Erbprinzen von Anhalt-Dessau.

Kinder zweiter Ehe.

- 3) Albert Heinrich Joseph Karl Victor Georg Friedrich, geb. 14. April 1843.
- 4) Marie Gasparine Amelie Antoinette Karoline Charlotte Elisabeth Louise, geb. 28. Juni 1845.

Sachsen-Koburg-Gotha.

(Lutherischer Religion.)

Herzog Ernst II. August Karl Johann Leopold Alexander Eduard, geb. 21. Juni 1818, succ. 29. Jan. 1844 seinem Vater, dem Herzoge Ernst Anton Karl Ludwig, verm. 3. Mai 1842 mit

Alexandrine Louise Amalie Friederike Elisabeth Sophie, Prinzessin von Baden, geb. 6. Dec. 1820.

Bruder.

Franz August Karl Albert Emanuel, geb. 26. August 1819, verm. 10. Febr. 1840 mit der Königin Victoria von Großbritannien und Irland.

Stiefmutter.

Antoinette Friederike Auguste Marie Anna, Prinzessin von Württemberg, geb. 17. Sept. 1799, verm. 23. Dec. 1832 mit dem Herzog Ernst Anton Karl Ludwig; Wittve 29. Januar 1844.

Vaters Geschwister.

- 1) Juliane Henriette Ulrike, geb. 23. Septbr. 1781, verm. 26. Februar 1796 mit dem am 27. Juni 1831

verst. Großfürsten Konstantin von Rußland, geschieden
1. April 1820.

- 2) Des Prinzen Ferdinand Georg August Wittve:
Antoinette Marie Gabriele, des verst. Fürsten Franz
Joseph von Kohary Tochter, geb. 2. Juli 1797, verm.
2. Jan. 1816; Wittve 27. Aug. 1851.

Kinder.

1) Ferdinand August Franz Anton, geb. 29. Okt.
1816, verm. 9. April 1836 mit der am 15. Nov.
1853 verst. Königin Maria da Gloria II.

2) August Ludwig Victor, geb. 13. Juni 1818,
verm. 20. April 1843 mit

Clementine, Tochter des wail. Königs der Franzosen,
Ludwig Philipp. Davon:

1) Philipp Ferdinand Maria August Raphael,
geb. 28. März 1844.

2) August Ludwig Maria, geb. 9. Aug. 1845.

3) Marie Adelheid Amalie, geb. 8. Juli 1846.

4) Marie Louise Franziska Amalie, geb. 23. Okt.
1848.

3) Leopold Franz Julius, geb. 31. Jan. 1824.

3) Marie Louise Victorie, geb. 17. August 1786;
f. Großbritannien.

4) Leopold Georg Christian Friedrich, geb. 16. Decbr.
1790, König der Belgier.

Sachsen-Meiningen.

(Lutherischer Religion.)

Herzog Bernhard Erich Freund, geb. 17. Dec. 1800,
succ. in Meiningen 24. Dec. 1803, in Hildburghausen
12. Novbr. 1826, regiert seit 17. Decbr. 1821, verm.
23. März 1825 mit

Marie Friederike Wilhelmine Christiane, Prinzessin von
Hessen-Kassel, geb. 6. Sept. 1804.

Kinder.

1) Georg, Erbprinz, geb. 2. April 1826, verm. 18. Mai
1850 mit Friederike Louise Wilhelmine Mariane

Charlotte, Prinzessin von Preußen (geb. 21. Juni 1831); Wittwer 30. März 1855; wieder vermählt 23. Okt. 1858 mit
 Feodore Victorie Adelheid, geb. 7. Juli 1839, des Fürsten zu Hohenlohe-Langenburg Tochter.

Kinder.

- 1) Bernhard Friedrich Wilhelm Albert Georg, geb. 1. April 1851.
- 2) Marie Elisabeth, geb. 23. Septbr. 1853.
- 2) Auguste Adelheid Louise Karoline Ida, geb. 6. August 1843.

Sachsen: Weimar: Eisenach.

(Lutherischer Religion.)

Großherzog Karl Alexander August Johann, geb. 24. Juni 1818, succ. seinem Vater, Großherzog Karl Friedrich, 8. Juli 1853, verm. 8. Okt. 1842 mit
 Wilhelmine Marie Sophie Louise, Prinzessin der Niederlande, geb. 8. April 1824.

Kinder.

- 1) Karl August Wilhelm Nicolaus Alexander, Erbgroßherzog, geb. 31. Juli 1844.
- 2) Marie Anna Alexandrine Sophie Auguste Helene, geb. 20. Jan. 1849.
- 3) Marie Anna Sophie Elisabeth Ida Bernhardine, geb. 29. März 1851.
- 4) Elisabeth Sybille Marie Dorothea Louise Anna Amalie, geb. 28. Februar 1854.

Schwestern.

- 1) Marie Louise Alexandrine, geb. 3. Februar 1808; f. Preußen.
- 2) Marie Louise Auguste Katharine, geb. 30. Septbr. 1811; f. Preußen.

Mutter.

Marie Pawlowna, Großfürstin von Rußland, geb. 16. Febr. 1786, verm. 3. Aug. 1804; Wittwe 8. Juli 1853.

Vaters Bruder.

Karl Bernhard, geb. 30. Mai 1792, verm. 30. Mai 1816 mit Ida, Herzogs Georg Friedrich Karl von Sachsen-Meiningen Tochter (geb. 25. Juni 1794); Wittwer 4. April 1852.

Kinder.

1) Wilhelm August Eduard, geb. 11. Oktbr. 1823, verm. 27. Nov. 1851 in morganatischer Ehe mit Lady Auguste Gordon Lennox, Gräfin von Dornburg.

2) Hermann Bernhard Georg, geb. 4. Aug. 1825, verm. 17. Juni 1851 mit

Auguste Wilhelmine Henriette, des Königs Wilhelm I. von Württemberg Tochter, geb. 4. Okt. 1826.

Davon:

1) Pauline Ida Marie Olga Henriette Katharine, geb. 25. Juli 1852.

2) Wilhelm Karl Bernhard Hermann, geb. 31. Dec. 1853.

3) Bernhard Wilhelm Georg Hermann, geb. 10. Okt. 1855.

4) Alexander Wilhelm Bernhard Karl, geb. 22. Juni 1857.

3) Friedrich Gustav Karl, geb. 28. Juni 1827.

4) Anna Amalie Marie, geb. 9. Sept. 1828.

5) Amalie Maria da Gloria Auguste, geb. 20. Mai 1830, verm. 19. Mai 1853 mit Wilhelm Friedrich Heinrich, Prinzen der Niederlande.

S a r d i n i e n.

(Katholischer Religion.)

König Victor Emanuel II. Marie Albert Eugen Ferdinand Thomas, geb. 14. März 1820, succ. 23. März

1849 in Folge der Thronentsagung seines am 28. Juli 1849 verst. Vaters, des Königs Karl Albert Amadeus, verm. 12. April 1842 mit Adelheid Franziska, Erzherzogin von Oesterreich (geb. 3. Juni 1822); Wittwer 20. Januar 1855.

Kinder.

- 1) Clotilde Marie Therese Louise, geb. 2. März 1843.
- 2) Humbert Rayner Charles Emanuel Jean Maria Ferdinand Eugen, Kronprinz, Prinz von Piemont, geb. 14. März 1844.
- 3) Amadeus Ferdinand Maria, Herzog von Aosta, geb. 30. Mai 1845.
- 4) Eugen Otto Maria, Herzog von Monferat, geb. 11. Juli 1846.
- 5) Marie Pia, geb. 16. Oktbr. 1847.

Bruders,

des wail. Prinzen Ferdinand Maria Albert Amadeus, Herzogs von Genua (geb. 15. Nov. 1822), Wittve: Marie Elisabeth Maximiliane, geb. 4. Febr. 1830, des Königs Johann von Sachsen Tochter, verm. 22. April 1850; Wittve 10. Februar 1855.

Kinder.

- 1) Margaretha Marie Therese Jeanette, geb. 20. Nov. 1851.
- 2) Thomas Albert Victor, geb. 6. Februar 1854.
Des wail. Königs Victor Emanuel Töchter:
- 1) Marie Theresie Ferdinande Pia, geb. 19. Septbr. 1803, verm. 15. Aug. 1820 mit dem Herzog Karl II. Ludwig von Parma.
- 2) Marie Anna Karoline Pia, geb. 19. Sept. 1803, Kaiserin von Oesterreich.

Nebenlinie von Savoyen-Carignan.

Nachkommen des am 30. Juni 1785 verst. Prinzen Eugen Maria Ludwig:

Eugen Emanuel Joseph, geb. 14. April 1816, zum Prinzen von Savoyen-Carignan erklärt durch ein Decret vom 28. April 1834.

Schwester.

Marie Victorie Louise, geb. 29. Sept. 1814, verm. mit Leopold, Prinzen beider Sicilien, Grafen von Syracuse.

Schwarzburg-Sondershausen.

(Lutherischer Religion.)

Fürst Günther Friedrich Karl, geb. 24. Septbr. 1801, succ. seinem Vater in Folge dessen Resignation vom 19. August und 3. Septbr. 1835, verm. 1) 12. März 1827 mit Karoline Irene Marie, Tochter des Prinzen Karl Günther von Schwarzburg-Rudolstadt; Wittwer 29. März 1833; 2) 29. Mai 1835 mit Friederike Alexandrine Marie Mathilde Katharine Charlotte Eugenie Louise, Prinzessin von Hohenlohe-Dehringen, geb. 3. Juli 1814, geschieden 5. Mai 1852.

Kinder erster Ehe.

- 1) Elisabeth Karoline Louise, geb. 22. März 1829.
- 2) Karl Günther, Erbprinz, geb. 7. Aug. 1830.
- 3) Günther Leopold, geb. 2. Juli 1832.

Kinder zweiter Ehe.

- 4) Marie Pauline Karoline Wilhelmine Louise Auguste, geb. 14. Juni 1837.
- 5) Günther Friedrich Karl August Hugo, geb. 13. April 1839.

Schwester.

Emilie Friederike Karoline, geb. 23. April 1800, verwittwete Fürstin zu Lippe-Deitmold.

Vaters = Bruders, des am 16. Novbr. 1842 verst. Prinzen Johann Karl Günther Wittwe:

Güntherine Friederike Charlotte Albertine, geb. 24. Juli 1791, Tochter des Prinzen Friedrich Christian Karl Albrecht aus diesem Hause.

Dessen Tochter.

Charlotte Friederike Amalie Albertine, geb. 7. Sept. 1816, verm. 1856 mit dem Baron von Jud.

Schwarzburg-Rudolstadt.

(Lutherischer Religion.)

Fürst Friedrich Günther, geb. 6. Novbr. 1793, succ. 28. April 1807, übernimmt die Regierung 6. Novbr. 1814, verm. 1) 15. April 1816 mit Amalie Auguste, Prinzessin von Anhalt-Dessau, geb. 18. August 1793, Wittwer 12. Juni 1854; 2) 7. Aug. 1855 mit Helene, geb. 1. März 1835, des Prinzen Wilhelm zu Anhalt-Dessau Adoptiv-Tochter.

Geschwister.

- 1) Thekla, geb. 23. Febr. 1795, verm. 11. April 1817 mit dem Fürsten Otto Victor von Schönburg-Waldenburg, geb. 1. März 1783.
- 2) Albert, geb. 30. April 1798, verm. 26. Juli 1827 mit Auguste Louise Therese Mathilde, Prinzessin von Solms-Braunfels, geb. 26. Juli 1804.

Kinder.

- 1) Elisabeth, geb. 1. Okt. 1833, verm. 17. April 1852 mit dem Fürsten Leopold von Lippe-Detmold.
- 2) Georg Albert, geb. 23. Nov. 1838.

Vaters Bruders Sohn.

Franz Friedrich Karl Adolph, geb. 27. Septbr. 1801, verm. 27. Septbr. 1847 mit Mathilde, Prinzessin zu Schönburg-Waldenburg.

Davon:

- 1) Marie Karoline Auguste, geb. 29. Jan. 1850.
- 2) Victor Günther, geb. 21. Aug. 1852.

Schweden und Norwegen.

(Lutherischer Religion.)

König Joseph Franz Oscar, geb. 4. Juli 1799, succ.
8. März 1844 seinem Vater, dem König Karl Johann,
verm. 19. Juni 1823 mit
Josephine Maximiliane Eugenie, Prinzessin von Leuch-
tenberg, geb. 14. März 1807.

Kinder.

- 1) Karl Ludwig Eugen, Kronprinz, Herzog von
Schonen, geb. 3. Mai 1826, Vicekönig von Nor-
wegen, verm. 19. Juni 1850 mit
Wilhelmine Friederike Alexandrine Anna Louise,
Prinzessin der Niederlande. Davon:
Louise Josephine Eugenie, geb. 31. Okt. 1851.
- 2) Oscar Friedrich, Herzog von Ostgothland, geb.
21. Jan. 1829, verm. 6. Juni 1857 mit
Sophie Wilhelmine Mariane Henriette, Prinzessin
von Nassau, geb. 9. Juli 1836.

Sohn.

Oscar Gustav Adolph, geb. 16. Juni 1858.

- 3) Charlotte Eugenie Auguste Amalie, geb. 24. April
1830.
- 4) Nicolaus August, Herzog von Dalekarlien, geb.
24. August 1831.

Mutter.

Eugenie Bernhardine Desideria Clary, geb. 8. Nov.
1781, verm. 16. Aug. 1798 mit Johann Bernadotte,
nachmaligem König von Schweden; Wittve 8. März
1844.

S i c i l i e n.

(Katholischer Religion.)

König Ferdinand II. Karl, geb. 12. Jan. 1810, succ.
seinem Vater, König Franz I. am 8. Nov. 1830, verm.

- 1) 21. Nov. 1832 mit Marie Christine, Tochter des verst. Königs Victor Emanuel von Sardinien, geb. 14. Nov. 1812, Wittwer 31. Jan. 1836; 2) 9. Jan. 1837 mit Marie Theresese Isabelle, Erzherzogin von Oesterreich, geb. 31. Juli 1816.

Sohn erster Ehe.

- 1) Franz Maria Leopold, Kronprinz, Herzog von Calabrien, geb. 16. Jan. 1836.

Kinder zweiter Ehe.

- 2) Ludwig Maria, Graf zu Trani, geb. 1. August 1838.
 3) Alphons Maria Joseph Albert, Graf von Caserta, geb. 28. März 1841.
 4) Marie Annunciata Isabelle, geb. 24. März 1843.
 5) Marie Clementine Immaculata, geb. 14. April 1844.
 6) Gaetan Maria Friedrich, geb. 12. Jan. 1846.
 7) Maria Pia, geb. 2. Aug. 1849.
 8) Pascal Maria Johann, geb. 15. Sept. 1852.
 9) Marie Immaculata Louise, geb. 21. Jan. 1855.
 10) Gennaro Maria, geb. 28. Febr. 1857.

Stieffchwester aus des Vaters erster Ehe.

- 1) Karoline Ferdinande Louise, verwitwete Herzogin von Berry, geb. 5. Nov. 1798, f. Frankreich, Haus Bourbon.

Geschwister aus des Vaters zweiter Ehe.

- 2) Marie Christine, geb. 27. April 1806; f. Spanien.
 3) Karl Ferdinand, Fürst von Capua, geb. 10. Oktbr. 1811.
 4) Leopold Benjamin Joseph, Graf von Syracuse, geb. 22. Mai 1813, verm. 15. Mai 1837 mit Marie Victorie Louise Philiberte, Prinzessin von Savoyen-Carignan, geb. 29. Sept. 1814.
 5) Marie Antonie, geb. 19. Dec. 1814; f. Toscana.
 6) Marie Karoline Ferdinande, geb. 29. Febr. 1820; f. Spanien.

- 7) Theresese Christine Marie, geb. 14. März 1822, verm. 30. Mai durch Procura und am 4. Septbr. 1843 in Person mit dem Kaiser von Brasilien.
- 8) Ludwig Karl Maria Joseph, Graf von Aquila, geb. 19. Juli 1824, verm. 28. April 1844 mit
Januaria Marie Johanne Charlotte, Prinzessin von Brasilien, geb. 11. März 1822.

Kinder.

- 1) Ludwig Maria Ferdinand, geb. 18. Juli 1845.
- 2) Marie Isabelle Leopoldine, geb. 22. Juli 1846.
- 3) Philipp Ludwig Maria, geb. 12. Aug. 1847.
- 9) Franz Paul Ludwig Emanuel, Graf von Trapani, geb. 13. Aug. 1827, verm. 10. April 1850 mit Marie Isabella, Prinzessin von Toscana.

Kinder.

- 1) Marie Antonie Josephine, geb. 16. März 1851.
- 2) Leopold Maria, geb. 24. Sept. 1853.
- 3) Marie Karoline Josephine Ferdinande, geb. 20. März 1856.
- 4) Ferdinand Maria Joseph, geb. 25. Mai 1857.
- 5) Eine Prinzessin, geb. 21. Sept. 1858.

Vaters Geschwister.

- 1) Marie Amalie, geb. 26. April 1782, verm. 25. Nov. 1809 mit Ludwig Philipp I., König der Franzosen, Wittwe 26. Aug. 1850; f. Frankreich, Haus Orléans.
- 2) Des Prinzen Leopold Johann Joseph Michael, Prinzen von Salerno (geb. 2. Juli 1790, gest. 10. März 1851) Wittve:
Marie Clementine, des verst. Kaisers Franz I. von Oesterreich Tochter, geb. 1. März 1798, vermählt 28. Juli 1816.

Tochter.

Marie Karoline Auguste, geb. 26. April 1822, verm. 25. Novbr. 1844 mit dem Herzoge von Numale; f. Frankreich, Haus Orléans.

S p a n i e n.

(Katholischer Religion.)

Königin Maria Isabella II. Louise, geb. 10. Oktbr. 1830, succ. 29. Sept. 1833 ihrem Vater, dem König Ferdinand VII., in Folge der Bestimmung über die Thronfolge-Ordnung vom 29. März 1830, unter Vormundschaft ihrer Mutter, wurde volljährig erklärt 8. Aug. 1843, verm. 10. Okt. 1846 mit dem

König Franz d'Assis Maria Ferdinand, geb. 13. Mai 1822, ältestem Sohne des Infanten Franz de Paula, von Spanien; s. unten.

Kinder.

- 1) Marie Isabella Franziska, geb. 20. Dec. 1851.
- 2) Alfons Franz von Assis Fernando Pius, geb. 28. Nov. 1857.

Schwester.

Marie Louise Ferdinande, geb. 30. Jan. 1832, verm. 10. Oktbr. 1846 mit dem Herzoge von Montpensier; s. Frankreich, Haus Orléans.

Mutter.

Marie Christine, Tochter Königs Franz I. beider Sicilien, geb. 27. April 1806, verm. 11. Dec. 1829 mit dem König Ferdinand VII., Wittve 29. Septbr. 1833; wieder verm. 13. Okt. 1844 mit Don Fernando Munoz, Herzog von Rianzarès.

Vaters Brüder, Infanten von Spanien.

- 1) Des Infanten Karl Maria Isidor (geb. 29. März 1788, gest. 10. März 1855), Wittve zweiter Ehe:
Marie Therese von Bourbon und Braganza, Prinzessin von Beira, geb. 29. April 1793, Tochter des Königs Johann VI. von Portugal, Wittve des Infanten Peter Karl (s. unten); mit dem Infanten Karl Maria Isidor verm. 20. Okt. 1838, und wiederum Wittve 10. März 1855.

Söhne erster Ehe

mit Maria Franziska d'Assis, des Königs Johann VI. von Portugal Tochter.

1) Karl Ludwig, geb. 31. Jan. 1818, verm. 10. Juli 1850 mit

Marie Karoline Ferdinande, Prinzessin beider Sicilien, geb. 29. Febr. 1820.

2) Johann Karl Maria Isidor, geb. 15. Mai 1822, verm. 6. Febr. 1847 mit

Marie Beatrix Anna Franziska von Modena, geb. 13. Febr. 1824.

Söhne.

1) Karl Maria, geb. 30. März 1848.

2) Alfons, geb. 12. Sept. 1849.

3) Ferdinand Maria Joseph, geb. 19. Okt. 1824.

2) Franz de Paula Anton Maria, geb. 10. März 1794, verm. 12. Juni 1819 mit Louise Charlotte, des Königs Franz I. von Sicilien Tochter; Wittwer 29. Jan. 1844.

Kinder.

1) Isabelle Ferdinande Franziska Josephe, geb. 18. Mai 1821, verm. 26. Juni 1841 mit Ignaz, Grafen Surowsky.

2) Franz d'Assis Maria Ferdinand, geb. 13. Mai 1822, Gemahl der Königin Isabella.

3) Heinrich Maria Ferdinand, Herzog von Sevilla, geb. 17. April 1823, verm. 6. Mai 1847 mit Helena de Castilla. Davon:

1) Heinrich Pius, geb. 3. Okt. 1848.

2) Franz Maria, geb. 29. März 1852.

3) Albert Heinrich, geb. 22. Februar 1854.

4) Louise Therese Franziska Marie, geb. 11. Juni 1824, verm. 10. Febr. 1847 mit Joseph, Herzog von Sessa.

5) Josephe Ferdinande Karoline, geb. 25. Mai 1827, verm. im Juni 1848 mit Don José Güell y Renté.

- 6) Marie Christine Isabelle, geb. 5. Juni 1833.
 7) Amalie Philippine, geb. 12. Okt. 1834, verm.
 25. Aug. 1856 mit dem Prinzen Adalbert von Baiern

Großvaters Bruders Sohn,

des am 4. Juli 1812 verst. Infanten Peter Karl, aus
 der Ehe mit Marie Theresese, Tochter des Königs Jo-
 hann VI. von Portugal (s. oben):

Sebastian Gabriel von Bourbon und Braganza,
 geb. 4. Nov. 1811, verm. 7. April 1832 mit Marie
 Amalia, Prinzessin beider Sicilien (geb. 25. Febr.
 1818); Wittwer 6. Nov. 1857.

T o s c a n a .

(Katholischer Religion.)

Großherzog Leopold II. Johann Joseph, Erzherzog von
 Oesterreich, geb. 3. Okt. 1797, succ. in Toscana 18. Juni
 1824 und im Herzogthum Lucca in Folge der Abdi-
 cations-Akte des Herzogs Karl von Lucca, jetzt Parma,
 am 5. Okt. 1847, verm. 1) 28. Okt. 1817 mit Marie
 Anne Karoline, Prinzessin von Sachsen, Wittwer
 24. März 1832; 2) 7. Juni 1833 mit
 Marie Antoinette, Tochter des Königs Franz I. beider
 Sicilien, geb. 19. Decbr. 1814.

Tochter erster Ehe.

- 1) Auguste Ferdinande Louise Marie Johanne Jo-
 sephe, geb. 1. April 1825; s. Baiern.

Kinder zweiter Ehe.

- 2) Marie Isabella Annunciata Johanne Josephe,
 geb. 21. Mai 1834; s. Sicilien.
 3) Ferdinand Salvator Maria Joseph Johann,
 Erbgroßherzog, geb. 10. Juni 1835, verm. 24. Nov.
 1856 mit
 Anna Marie, geb. 4. Januar 1836, des Königs von
 Sachsen Tochter.

Töchter.

Marie Antoinette Leopoldine, geb. 10. Januar 1858.

- 4) Karl Salvator Maria Joseph Johann, geb. 30. April 1839.
- 5) Marie Louise Anna Antoinette Appollonia, geb. 31. Okt. 1845.
- 6) Ludwig Salvator Maria Joseph, geb. 4. Aug. 1847.
- 7) Johann Nepomuk Maria Annunciata, geb. 25. Nov. 1852.

Stiefmutter, Großherzogs Ferdinand Joseph Wittve:

Marie Ferdinande Amalie, Prinzessin von Sachsen, geb. 27. April 1796; Wittve 18. Juni 1824.

Vaters Geschwister, s. Oesterreich.

T ü r k e i .

(Muhamedanischer Religion.)

Großsultan Abdul-Medjid-Khan, geb. 23. April 1823, succ. seinem Vater, Großsultan Mahmud-Khan II., am 2. Juli 1839.

Kinder.

- 1) Sultan Mehemed-Murad-Effendi, geb. 21. Sept. 1840.
- 2) Fatimé-Sultane, geb. 1. Nov. 1840.
- 3) Resigé-Sultane, geb. 6. Febr. 1842.
- 4) Abdul-Hamid-Effendi, geb. 22. Sept. 1842.
- 5) Djémilé-Sultane, geb. 18. Aug. 1843.
- 6) Mehemed-Reschad-Effendi, geb. 3. Nov. 1844.
- 7) Münire-Sultane, geb. 9. Dec. 1844.
- 8) Ahwed-Kemaleddin-Effendi, geb. 3. Decbr. 1847.
- 9) Béhigé-Sultane, geb. 16. Juli 1848.
- 10) Mehemed-Buhra-Uddin-Effendi, geb. 23. Mai 1849.

- 11) Senihé=Sultane, geb. 21. Nov. 1851.
- 12) Nur-Eddin-Effendi, geb. 14. April 1852.
- 13) Fehimé=Sultane, geb. 26. Jan. 1855.
- 14) Ghéhimé=Sultane, geb. 1. März 1855.

Geschwister.

- 1) Abdilé=Sultane, geb. 23. Mai 1826, verm. 12. Juni 1845 mit Mehemed Ali Pascha.
- 2) Abdul-Aziz-Effendi, geb. 9. Febr. 1830.

W a l d e r f.

(Lutherischer Religion.)

Georg Victor, geb. 14. Jan. 1831, succ. seinem Vater, dem Fürsten Georg Friedrich Heinrich, 15. Mai 1845 unter mütterlicher Vormundschaft; erläßt nach erlangter Volljährigkeit 14. Jan. 1852 eine Proclamation, durch welche die Regentschaft auf unbestimmte Zeit verlängert wird; tritt die Regierung 17. Aug. 1852 definitiv an, verm. 26. Sept. 1853 mit

Helene Wilhelmine Henriette Pauline Mariane, geb. 12. Aug. 1831, des verst. Herzogs Wilhelm von Nassau Tochter.

Töchter.

- 1) Sophie Nicoline, geb. 27. Juli 1854.
- 2) Pauline Emma Auguste Hermine, geb. 19. Okt. 1855.
- 3) Georgette Henriette Marie, geb. 23. Mai 1857.
- 4) Adelheid Emma Therese, geb. 2. Aug. 1858.

Geschwister.

- 1) Auguste Amalie Ida, geb. 21. Juni 1824, verm. 15. Juni 1848 mit Alfred, Grafen zu Stolberg-Stolberg.
- 2) Hermine, geb. 29. Septbr. 1827; f. Lippe-Schaumburg.
- 3) Wolrad Melander, geb. 24. Jan. 1833.

Vaters Geschwister.

- 1) Ida Karoline Louise, geb. 26. Sept. 1796; f. Lippe-Schaumburg.
- 2) Des am 19. Juli 1846 verst. Prinzen Karl Wittwe: Amalie Henriette Julie, Gräfin zu Lippe-Biesterfeld, geb. 4. April 1814, verm. 13. März 1841.

Söhne.

- 1) Albrecht Georg Bernhard Karl, geb. 11. Dec. 1841.
 - 2) Erich Georg Hermann Konstantin, geb. 20. Dec. 1842.
 - 3) Heinrich Karl August Hermann, geb. 20. Mai 1844.
- 3) Hermann Otto Christian, geb. 12. Oktbr. 1809, verm. 2. Sept. 1833 mit Agnes, geb. 2. Okt. 1814, Gräfin von Teleki-Szek.

W ü r t e m b e r g.

(Lutherischer Religion.)

König Wilhelm I. Friedrich Karl, geb. 27. Sept. 1781, succ. seinem Vater, König Friedrich, 30. Okt. 1816, verm. 1) 8. Juni 1808 mit Charlotte Auguste, des verst. Königs Maximilian von Baiern Tochter, geschieden im Juli 1814; 2) 24. Jan. 1816 mit Katharine, Kaisers Paul I. von Rußland Tochter, Wittwer 9. Jan. 1819; 3) 15. April 1820 mit Pauline Thereste Louise, Herzogs Friedrich Ludwig Alexander von Württemberg Tochter, geb. 4. Sept. 1800.

Kinder zweiter Ehe.

- 1) Marie Friederike Charlotte, geb. 30. Okt. 1816, verm. 19. März 1840 mit Alfred, Grafen von Neipperg.
- 2) Sophie Friederike Mathilde, geb. 17. Juni 1818, Königin der Niederlande.

Kinder dritter Ehe.

- 3) Katharine Friederike Charlotte, geb. 24. Aug. 1821, verm. 20. Novbr. 1845 mit dem Prinzen Friedrich Karl August von Württemberg (s. unten).
- 4) Karl Friedrich Alexander, Kronprinz, geb. 6. März 1823, verm. 13. Juli 1846 mit der Großfürstin Olga Nicolajewna von Rußland.
- 5) Auguste Wilhelmine Henriette, geb. 4. Okt. 1826, verm. 17. Juni 1851 mit dem Prinzen Hermann Bernhard Georg zu Sachsen-Weimar-Eisenach.

Bruders Nachkommen.

Des Herzogs Paul Karl Friedrich August (geb. 19. Jan. 1785, gest. 16. April 1852), verm. 28. Septbr. 1805 mit Katharine Charlotte, Herzogs Friedrich zu Sachsen-Altenburg Tochter (geb. 17. Juli 1787, gest. 12. Dec. 1847), Kinder:

1) Friederike Charlotte Marie (Helene Pawlowna), geb. 9. Jan. 1807, verm. 19. Febr. 1824 mit dem Großfürsten Michael von Rußland; Wittwe 9. Sept. 1849.

2) Friedrich Karl August, geb. 21. Februar 1808, verm. 20. Nov. 1845 mit Katharine Friederike Charlotte, Tochter des Königs, (s. oben). Davon:

Wilhelm Karl Paul Heinrich Friedrich, geb. 25. Febr. 1848.

3) Friedrich August Eberhard, geb. 24. Jan. 1813.

Vaters Brüder Nachkommen.

1) Des Herzogs Ludwig Friedrich Alexander (gest. 20. Sept. 1817) Kinder:

1) Pauline Therese Louise, geb. 4. Septbr. 1800, Königin von Württemberg; s. oben.

- 2) Elisabeth Alexandrine Constanze, geb. 27. Febr. 1802; f. Baden.
- 3) Alexander Paul Ludwig Konstantin, geb. 9. Sept. 1804.
- 2) Des Herzogs Eugen Friedrich Heinrich (geb. 21. Nov. 1758, gest. 20. Juni 1822) Söhne:
- 1) Herzogs Friedrich Eugen Karl Paul Ludwig (geb. 8. Jan. 1788, gest. ... Sept. 1857) Wittwe zweiter Ehe:
- Helene, Prinzessin zu Hohenlohe = Langenburg, geb. 22. Nov. 1807, verm. 11. Sept. 1827.

Kinder erster Ehe

mit Caroline Friederike Mathilde, des wail. Fürsten Georg zu Waldeck Tochter (geb. 10. April 1801, gest. 13. April 1825):

- 1) Marie Alexandrine Auguste Louise, geb. 25. März 1818; f. Hessen-Philippsthal.
- 2) Eugen Wilhelm Alexander Erdmann, geb. 25. Dec. 1820, verm. 15. Juli 1843 mit Mathilde Auguste Wilhelmine Karoline, Prinzessin von Lippe-Schaumburg, geb. 11. Septbr. 1818. Davon:

- 1) Wilhelmine Eugenie Auguste Ida, geb. 11. Juli 1844.
- 2) Eugen Wilhelm Georg, geb. 20. August 1846.
- 3) Pauline Mathilde Ida, geb. 11. April 1854.

Kinder zweiter Ehe.

- 3) Wilhelm Nicolaus, geb. 20. Juli 1828.
- 4) Alexandrine Mathilde, geb. 16. Dec. 1829.
- 5) Nicolaus, geb. 1. März 1833.
- 6) Pauline Louise Agnes, geb. 13. Okt. 1835; f. Neuß-Schleiz.

- 2) Friedrich Paul Wilhelm, geb. 25. Juli 1797, verm. 17. April 1827 mit Marie Sophie Dorothea Karoline, des Fürsten Karl Alexander von Thurn und Taxis Tochter, geb. 4. März 1800, von der er jedoch wiederum geschieden ist. Davon:

Wilhelm Ferdinand Maximilian Karl, geb. 3. Sept. 1828.

- 3) Des Herzogs Wilhelm Friedrich Philipp (geb. 27. Dec. 1761, gest. 10. Aug. 1830) Kinder, Grafen und Gräfinnen von Württemberg:

- 1) Des Grafen Christian Friedrich Alexander (gest. 6. Juli 1844) Kinder aus der Ehe mit Helene Antonie Josephine, Gräfin von Festetics Tolna, geb. 1. Juli 1812:

1) Graf Wilhelm Paul Alexander Ferdinand Friedrich Heinrich Joseph Ladislaus Eberhard, geb. 25. Mai 1833.

2) Gräfin Wilhelmine Pauline, geb. 24. Juli 1834.

3) Gräfin Pauline, geb. 8. Aug. 1836.

4) Graf Karl Alexander, geb. 29. März 1839.

- 2) Graf Friedrich Wilhelm Alexander Ferdinand, geb. 6. Juli 1810; Wittwer 1. April 1857 von Theodolinde, Prinzessin von Leuchtenberg. Davon:

1) Auguste Eugenie Wilhelmine, geb. 27. Dec. 1842.

2) Marie Josephine Friederike Eugenie, geb. 10. Okt. 1844.

3) Eugenie Amalie Auguste, geb. 13. Sept. 1848.

4) Mathilde Auguste Pauline, geb. 14. Jan. 1854.

- 3) Gräfin Friederike Marie Alexandrine Charlotte Katharine, geb. 29. Mai 1815, verm. 17. Septbr. 1842 mit dem Freiherrn von Taubenheim.

- 4) Des Herzogs Alexander Friedrich Karl (geb. 24. April 1771, gest. 4. Juli 1833) und der Herzogin Antoinette Ernestine Amalie, geb. Prinzessin von Sachsen-Koburg-

Saalfeld (geb. 28. Aug. 1779, gest. 14. März 1824)
Kinder:

- 1) Antoinette Friederike Auguste Marie Anne, geb. 17. Sept. 1799; f. Sachsen-Koburg-Gotha.
- 2) Friedrich Wilhelm Alexander, geb. 20. Decbr. 1804, verm. 17. Oct. 1837 mit Marie Christine Karoline Adelheid Franziska Leopoldine, des wail. Königs der Franzosen, Ludwig Philipp Tochter; Wittwer 2. Januar 1839. Davon:

Philipp Alexander Maria Ernst, geb. 30. Juli 1838.

- 3) Ernst Alexander Konstantin Friedrich, geb. 11. Aug. 1807.

II. Verzeichniss

derjenigen deutschen fürstlichen und gräflichen Häuser, denen durch die Bundesbeschlüsse respective vom 18. Aug. 1825 und 13. Febr. 1829 als Zeichen ihrer Ebenbürtigkeit mit den souverainen Fürstenhäusern respective das Prädicat „Durchlaucht“ und „Erlaucht“ beigelegt worden ist.

1) Fürstliche Häuser.

Aremberg (Herzog).	Leiningen.
Auersperg.	Leyen.
Bentheim = Steinfurt.	Lobkowitz.
Bentheim = Tecklenburg = Rheda.	Löwenstein = Wertheim = Freudenberg.
Colloredo = Mannsfeld.	Löwenstein = Wertheim = Rochefort oder Rosen- berg.
Croy = Dülmen (Herzog).	Looz = Corswarem (Herzog).
Dietrichstein.	Metternich.
Esterhazy von Galantha.	Dettingen = Spielberg.
Fugger = Babenhäusen.	— Wallerstein.
Fürstenberg.	Rosenberg.
Hohenlohe = Langenburg.	Salm = Salm.
— — Kirchberg.	— Kyrburg.
— — Dehringen.	— Horstmar.
— — Waldenburg = Bartenstein.	— Keifferscheidt = Krautheim.
— — Waldenburg = Jagstberg.	— Keifferscheidt = Dnck.
— — Waldenburg = Schillingsfürst.	Sayn = Wittgenstein = Ber- leburg.
Isenburg = Birstein.	
Kauniz = Nietberg.	
Rhevenhüller = Matsch.	

Sayn-Wittgenstein = Ho-	Thurn u. Taxis.*)
henstein.	Trauttmannsdorff.
Schönburg-Waldenburg.	Waldburg-Wolfegg =
— Hartenstein.	Waldsee.
Schwarzenberg.	— Zeil-Trauch =
Solms-Braunsfels.*)	burg.
Solms-Lich u. Hohen-	— Wurzach.
Solms.	Wied.
Starhemberg.	Windischgrätz.

2) Gräfliche Häuser.

Bentinf.	Leiningen-Neudenu.
Castell.	— Westerburg
Erbach-Erbach.	(Alt).
— Fürstenau.	— Westerburg
— Schönberg.	(Neu).
Fugger-Kirchberg-Weis-	Neipperg.
senhorn.	Ortenburg.
— Glött.	Platen-Hallermund.
— Kirchheim.	Plettenberg-Mietingen.
— Nordendorf.	Pückler-Limpurg.
Harrach.	Quadt-Wykradt-Isen.
Isenburg-Büdingen.	Rechberg.
— Meerholz.	Rechteren-Limpurg.
— Philippseich.	Schasberg-Thannheim.
— Isenburg-Wäch-	Schliß, gen. Görz.
tersbach.	Schönborn-Buchheim.
Königsegg-Nulendorf.	— Wiesentheid.
Kueffstein.	Schönburg.
Leiningen-Billigheim.	Solms-Laubach.

*) Die specielle Genealogie der dem Großherzogl. Hause verwandten beiden Häuser Solms-Braunsfels und Thurn und Taxis siehe unten.

Solms-Ködelheim.	Stolberg-Kosla.
— Wildenfels.	— Stolberg.
Stadion-Thannhausen.	— Wernigerode.
— Warthausen.	Törring-Gutenzell.
Sternberg-Mander-	Waldbott-Bassenheim.
scheid.	Waldeck-Lympurg.
Stolberg-Gedern.	Wallmoden-Gimborn.
— Ortenberg.	Wurmbrand.

Solms = Braunfels.

(Reformirter Religion.)

Fürst Friedrich Wilhelm Ferdinand, geb. 14. Decbr. 1797, succ. 20. März 1837 seinem Vater, dem Fürsten Wilhelm Christian Karl, verm. 6. Mai 1828 mit Ottilie, Schwester des Grafen zu Solms-Laubach, geb. 29. Juli 1807.

Geschwister.

- 1) Wilhelmine Karoline Marie Friederike, geb. 20. Sept. 1793, verm. 17. Oct. 1811 mit dem Fürsten Alexius von Bentheim, geb. 20. Jan. 1781.
- 2) Karl Wilhelm Bernhard, geb. 9. April 1800.

Vaters Bruder und dessen Nachkommen.

Des am 13. April 1814 verst. Prinzen Friedrich Wilhelm und der wail. Prinzessin Friederike von Mecklenburg-Strelitz, nachherigen Königin von Hannover, Kinder:

- 1) Friedrich Wilhelm Heinrich Casimir Georg Karl Maximilian, geb. 30. Dec. 1801, verm. 8. August 1831 mit

Marie Anne, Gräfin Kinsky, geb. 19. Juni 1809.
Davon:

- 1) Ferdinand Friedrich Wilhelm, geb. 15. Mai 1832.
- 2) Ernst Friedrich Wilhelm Bernhard Georg Ludwig Maria Alexander, geb. 12. März 1835.

- 3) Georg Friedrich Bernhard Wilhelm Ludwig Ernst, geb. 18. März 1836.
- 4) Elisabeth Friederike Ernestine Therese Marie Ferdinande Wilhelmine, geb. 12. Nov. 1837.
- 5) Bernhard Friedrich Wilhelm, geb. 26. Juli 1839.
- 6) Albrecht Friedrich Ernst Bernhard Wilhelm, geb. 10. Febr. 1841.
- 7) Hermann Ernst Ludwig Bernhard Wilhelm, geb. 8. Oktbr. 1845.
- 2) Auguste Louise Therese Mathilde, geb. 26. Juli 1804; f. Schwarzburg-Rudolstadt.
- 3) Alexander Friedrich Ludwig, geb. 12. März 1807.
- 4) Friedrich Wilhelm Karl Ludwig Georg Alfred Alexander, geb. 27. Juli 1812, verm. 3. Dec. 1845 mit Sophie, Prinzessin von Löwenstein-Wertheim-Rosenberg, Wittwe des am 31. Dec. 1842 verst. Prinzen Franz von Salm-Salm. Davon:
 - 1) Ludwig Otto Karl, geb. 29. April 1847.
 - 2) Gulalie Marie Sophie, geb. 6. Febr. 1851.
 - 3) Marie Therese Eleonore, geb. 26. Juni 1852.
 - 4) Sophie Marie Alexandrine, geb. 12. Dec. 1853.
 - 5) Alexander, geb. 4. Novbr. 1855.

Thurn und Taxis.

(Katholischer Religion.)

Fürst Maximilian Karl, geb. 3. Novbr. 1802, succ. 15. Juli 1827, verm. 24. Aug. 1828 mit Wilhelmine Karoline Christiane Henriette, Freiin von Dörnberg, geb. 6. Mai 1804, Wittwer 14. Mai 1835; zum zweiten Male verm. 24. Jan. 1839 mit Mathilde Sophie, Prinzessin von Dettingen-Spielberg, geb. 9. Febr. 1816.

Kinder erster Ehe.

- 1) Therese Mathilde Amalie Friederike Eleonore, geb. 31. Aug. 1830, verm. 27. Juli 1852 mit dem Herzog von Beaufort-Spontin, geschieden 16. Aug. 1854; wieder verm. Juni 1856 mit dem Freiherrn Wilhelm von Birch.

- 2) Maximilian Anton Lamoral, Erbprinz, geb. 28. Septbr. 1831, verm. 24. Aug. 1858 mit Karoline Therese Helene, geb. 4. April 1834, des Herzogs Maximilian Joseph in Baiern Tochter.
- 3) Egon Maximilian Lamoral, geb. 17. Nov. 1832.
- 4) Theodor Georg Maximilian Lamoral, geb. 9. Febr. 1834.

Kinder zweiter Ehe.

- 5) Otto Johann Alois Maximilian Lamoral, geb. 28. Mai 1840.
- 6) Georg Max Lamoral, geb. 11. Aug. 1841.
- 7) Paul Maximilian Lamoral, geb. 27. Mai 1843.
- 8) Amalie Sophie Therese Mathilde Maximiliane, geb. 12. Mai 1844.
- 9) Hugo Joseph Maximilian Lamoral, geb. 24. Nov. 1845.
- 10) Gustav Otto Maximilian Lamoral, geb. 23. Febr. 1848.
- 11) Adolph Maximilian Anton Lamoral, geb. 26. Mai 1850.
- 12) Franz Maximilian Lamoral, geb. 2. März 1852.
- 13) Nicolaus Gustav Maximilian Lamoral, geb. 3. August 1853.
- 14) Alfred Adolph Maximilian Lamoral, geb. 11. Juni 1856.
- 15) Marie Georgine Amalie Mathilde Maximiliane, geb. 25. Decbr. 1857.

Schwestern.

- 1) Marie Therese, geb. 6. Juli 1794, verm. 18. Juni 1812 mit Paul Anton, Fürsten von Esterhazy-Galantha.
- 2) Marie Sophie Dorothee Karoline, geb. 4. März 1800; f. Württemberg.

Großvaters Halbbruders, des am 15. Mai 1831 verst. Prinzen Maximilian Joseph Kinder:

- 1) Karl Anselm, geb. 18. Juni 1792, gest. 25. Aug. 1844. Dessen Wittwe:

Marie Isabelle, Gräfin zu Elz, geb. 10. Febr. 1795,
verm. 4. Juli 1815. Kinder:

- 1) Marie Sophie, geb. 16. Juli 1816.
 - 2) Hugo Maximilian, geb. 3. Juli 1817.
 - 3) Marie Eleonore, geb. 11. Juni 1818.
 - 4) Emmerich, geb. 12. April 1820.
 - 5) Therese Mathilde Johanne, geb. 5. Febr. 1824.
 - 6) Rudolf Hugo Maximilian, geb. 25. Nov. 1833.
- 2) August Maria Max, geb. 22. April 1794.
- 3) Karl Theodor, geb. 17. Juli 1797, verm. 20. Okt.
1827 mit Juliane Karoline, Gräfin von Einſtedel;
Wittwer 27. August 1846. Davon:
- 1) Louise, geb. 21. Decbr. 1828.
 - 2) Adelheid, geb. 25. Okt. 1829, verm. 8. Juni
1853 mit dem Erbprinzen Philipp von der Leyen.
 - 3) Maximilian Karl Friedrich, geb. 31. Okt.
1831.
 - 4) Sophie Anne Julie, geb. 13. August 1835.
- 4) Friedrich Hannibal, geb. 4. Sept. 1799, verm.
29. Juni 1831 mit

Marie Antonie Aurore, Gräfin Bathiani. Davon:

- 1) Lamoral Friedrich Wilhelm Maximilian, geb.
13. April 1832.
- 2) Rosa Marie Eleonore, geb. 22. Mai 1833.
- 3) Marie Helene Sophie Isaura, geb. 16. Mai
1836.
- 4) Friedrich Arthur Ferdinand, geb. 10. Oktbr.
1839.

III. Mitglieder des Deutschen Bundes.

Nach Artikel 6. der Bundesacte de dato Wien
den 8. Juni 1815.

(Die den Namen der Bundesstaaten rechts hinzugefügten arabischen Zahlen bezeichnen die Kopfzahl des in der Bundesmatrikel festgestellten Bundesmilitair-Contingents, die römischen Zahlen aber, so wie die Buchstaben R. D. die verschiedenen Armee-Corps und die Reserve-Division des Bundesheeres, welchen dasselbe zugetheilt ist.)

Erste Klasse.

Bundesstaaten, die im Plenum der Bundes-Versammlung vier Stimmen führen.

- 1) Oesterreich I. II. III. 94,822.
- 2) Preußen IV. V. VI. 79,484.
- 3) Baiern VII. 35,600.
- 4) Sachsen IX. 12,000.
- 5) Hannover X. 13,054.
- 6) Württemberg VIII. 13,955.

Zweite Klasse.

Bundesstaaten mit drei Stimmen.

- 7) Baden VIII. 10,000.
- 8) Hessen-Cassel IX. 5,079.
- 9) Hessen-Darmstadt VIII. 6,195.
- 10) Holstein-Lauenburg X. 3,600.
- 11) Luxemburg-Limburg IX. 2,536.

Dritte Klasse.

Bundesstaaten mit zwei Stimmen.

- 12) Braunschweig X. 2,096.
- 13) Mecklenburg-Schwerin X. 3,580.
- 14) Nassau IX. 4,039.

Vierte Klasse.

Bundesstaaten mit einer Stimme.

- 15) Sachsen-Weimar-Eisenach R. D. 2,010.
- 16) Sachsen-Coburg-Gotha R. D. 1,116.
- 17) Sachsen-Meiningen-Hildburghausen
R. D. 1,150.
- 18) Sachsen-Altenburg R. D. 982.
- 19) Mecklenburg-Strelitz X. 718.
- 20) Holstein-Oldenburg X. 2,829.
- 21) Anhalt-Deffau R. D. 529.
- 22) Anhalt-Bernburg R. D. 370.
- 23) Anhalt-Köthen R. D. 325.
- 24) Schwarzburg-Sondershausen R. D.
451.
- 25) Schwarzburg-Rudolstadt R. D. 539.
- 26) Hohenzollern-Hechingen R. D. 145.
- 27) Liechtenstein R. D. 55.
- 28) Hohenzollern-Sigmaringen R. D. 356.
- 29) Waldeck R. D. 519.
- 30) Reuß zu Greiz R. D. 223.
- 31) Reuß zu Schleiz R. D. 522.
- 32) Schaumburg-Lippe R. D. 210.
- 33) Lippe-Deimold R. D. 721.
- 34) Hessen-Homburg R. D. 260.

Die freien Städte.

- 35) Lübeck X. 407.
 - 36) Frankfurt a. M. R. D. 693.
 - 37) Bremen X. 485.
 - 38) Hamburg X. 1,298.
- Totalsumme des Bundesheeres 303,513.
-

100

Bataillonsarzt
Assistenzarzt:
Unterarzt: Er

Dr. jur. Otto

Für

Seconde-Lieut

—
—
—
—
—

Oberst Fried
Kön
Han
des
Inh
Med
Kön
Han

Hauptman

III. Dis
(beste
1

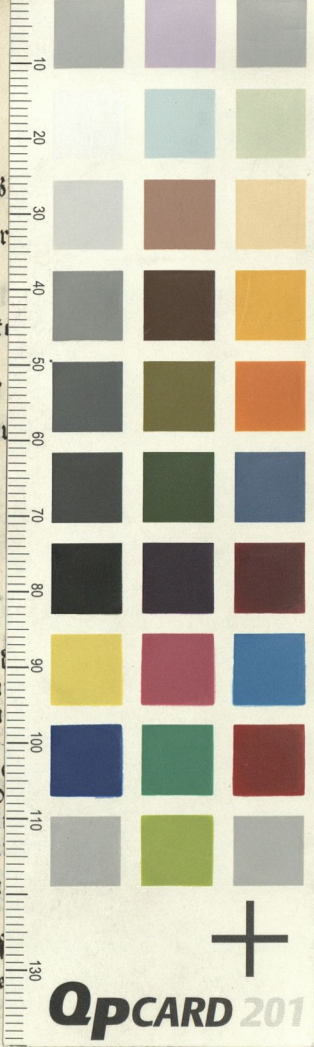

Ancienmetät.

30. Aug. 1850.
9. Nov. 1852.

27. Sept. 1831.

tion.

8. Aug. 1854.
9. Aug. 1854.
10. Aug. 1854.
18. Juli 1857.
28. Juni 1858.
29. Juni 1858.

Commandeur des
des Königlich
Kl., Ritter
nniter-Ordens,
u. Waterloo-
kmünze für die
des Königlich

p. du Trossel.

z-Susaren:
ce = Wachtmeister,

Stehen unter dem Commando des Premier-Lieutenants
Scheel.

Arzt und Chirurgus:

Medicinalrath Dr. Carl Ludwig Köppel.