

Johann Simonius

**EPITHALAMIA || Honori Nuptiarum || CL. & Doctissimi Viri Dni || M. MARTINI BRA-  
||SCHII, P.L. & Logices in Acad.|| Rosarum Professoris:|| & || Lectiſſimae Virginis  
|| ANNAE,|| Filiae ... || VALENTINI SCHACHTII, SS.|| Theologiae Doctoris & in  
Rhodopolitana || Professoris; & in Ecclesia ibidem ad D. Ia-||cobum Pastoris  
fidelissimi:|| Scripta ab amicis.||**

Rostock: Möllemann, Stephan, 1595

<http://purl.uni-rostock.de/rosdok/ppn1740990021>

Druck Freier  Zugang



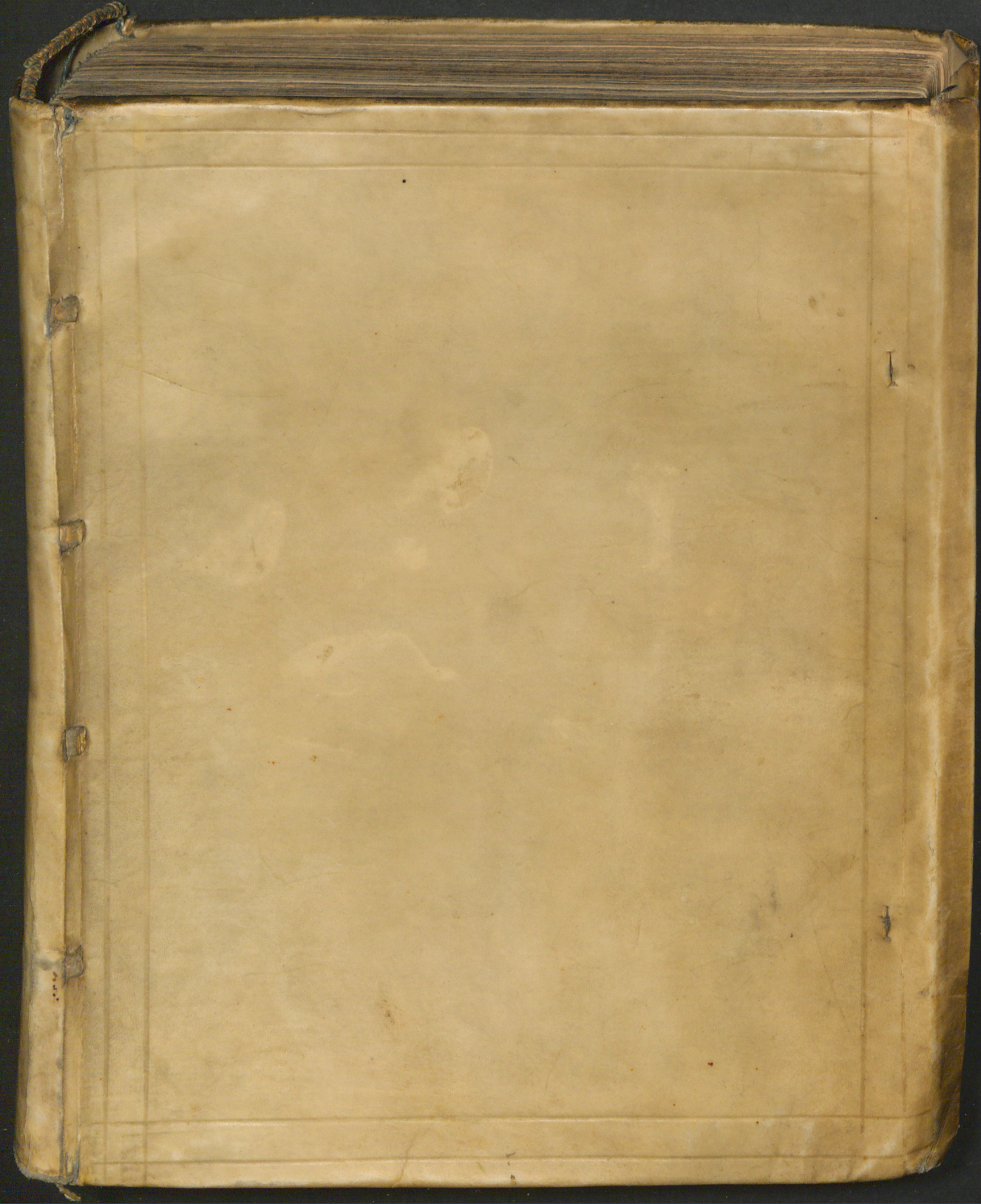



100

2806

~~A. Dd. 6~~

~~Heber V-5344~~

~~with 4 more //~~

69-2065 1-30

<nos>





Physiologie des Menschen

- 4 -





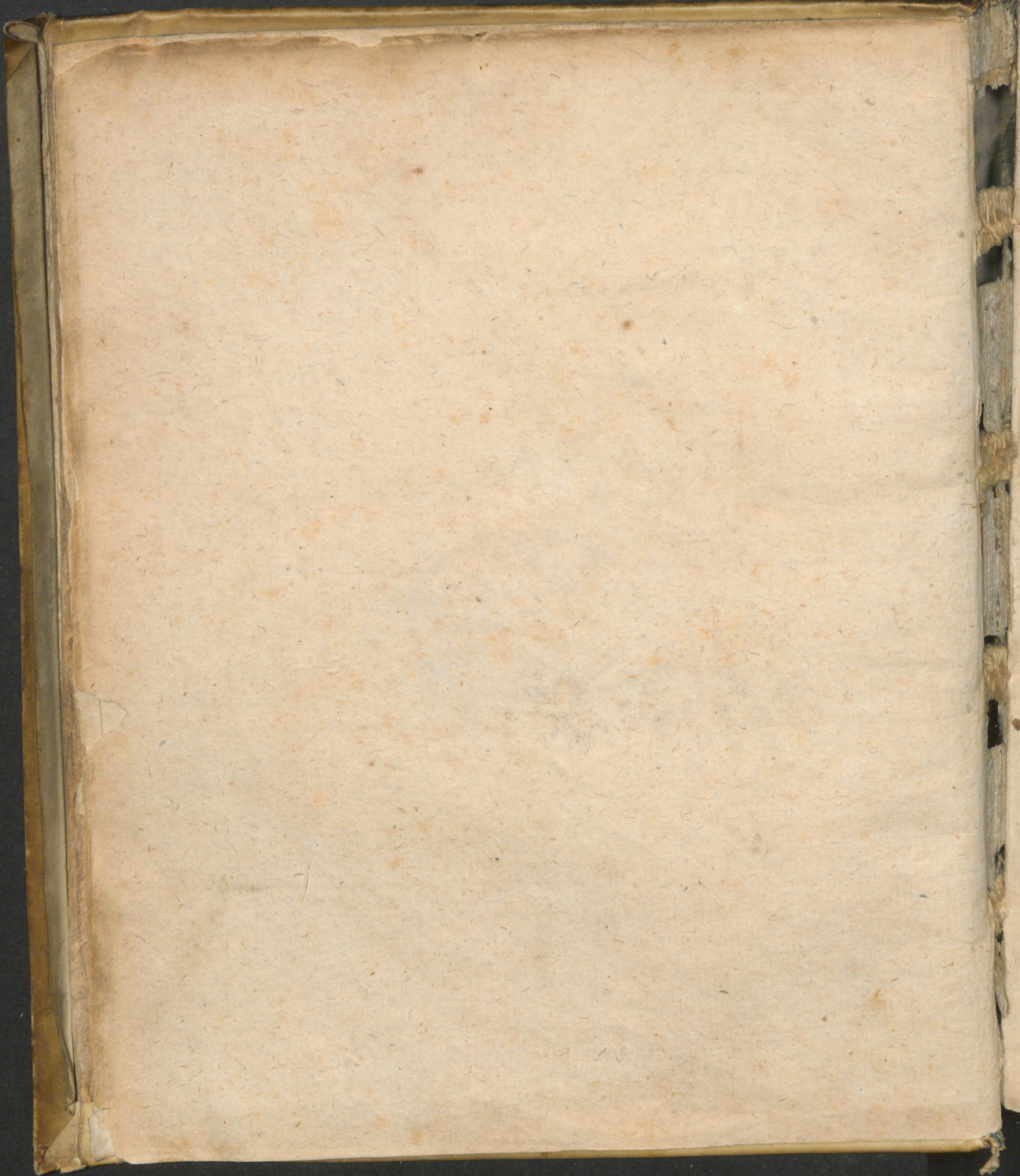



57  
72.

EPITHALAMIA

*Honori Nuptiarum*

CL. & Doctissimi Viri Dni

M. MARTINI BRA-

SCHII, P. L. & Logices in Acad.

Rosarum Professoris:

&

*Lectissima Virginis*

A N N Æ,

*Filiae Reverendi & CL. Viri*

VALENTINI SCHACHTII, SS.

Theologiæ Doctoris & in Rhodopolitana

Professoris; & in Ecclesia ibidem ad D. Ia-

cobum Pastoris fidelissimi:

*Scripta ab amicis.*



Rostochij Typis Myliandrinis, Anno c1o 1o VC.





STROPHE.

**P**Rogenies Olympi (ræ  
Pimplea; Iove epulante quæ Ly-  
Clangenti accinis Pythicos mo-  
Arbitra barbyti: Tri- (dos;  
pudiat verò

Vibrantis tonitru candida Regia:  
Age Sponsis  
Melleis, venustulis, decoris,  
O mellilinguis fac pangas nuptialem  
Comum! mellifluæ linguæ viro  
BRASCHIO, Aënidum flo-  
ri, Scytalæ diæ Aganippidos,  
Quo tonante, Rhenus, Albis  
Et Danubius, Rex ille fluviorum,  
Obliquis trepidant mæandris,  
Ripasque & littora plangunt:  
Lituus perstrepit, armorumque  
Acies territat hostica cornua.  
Divina res, carmina  
Cœlo ingenia deducunt, cœlo inferunt.

ANTI-





ANTISTROPHE.

Flavicomæque nuptæ,  
 Quæ lactea, pudibunda, florida,  
 Aequat labra puniceis rosis,  
 Aut Rhodijs corallis;  
 Oculos autem  
 Stellis. cui pietas quanta animo nitet!  
 Rutilans ceu  
 Cynthiæ globus mari renidet  
 Noctu. ANNA, MARTINO, sacro gratiosus  
 Poëtæ. annulus, ô salve! patris  
 Nata; ocelli Eusebies &  
 Armipotentis Domini tubæ.  
 Cui labella bulliunt De-  
 o calente verbi rore; sapienti-  
 àque illâ ipsâ, animi recessus  
 Quæ verticordia scruta-  
 tur, & hos aut lenit aut frangit.  
 Sobolem autem patris esse pij, & Deum  
 Timentis, hæc fulgida  
 Stella est homini & ad virtutem calcar. ô

EPODOS.

IEHOVA, Custos conjugum, beato,  
 Quis cereum lucet Venus hac lu-



ce, conjuges! heus Talasse; (num,  
dum sponsus, est quod, exest fascino-  
Et sponsam alba hedera arctius tenet;  
Tumulticrepas nuces spargito puel-  
lis: & dic Parundæ, post lunas novem  
Poticam adducat ac E-  
duljam; cita, ut, soboles volucris  
Hermæ, Nunciatio, Schedjo, Chytræ-  
is, Bersmanno, & Gruttero; Musarum illis  
licii, & Euterpes amori- (de-  
bus; BRAschio dicat poëtam filium  
natum. nam vates præclarus nascitur, haut  
fit. tu .a. interea myrtum puer adfer & un-  
guen, Syriisq; oris data balsama; suavius  
Edonis bacchabimur,  
Inclusi dum elementa cupidinis ad-  
discunt BRAschjus & ANNA.

JOANNES SIMONIVS  
Poëseos professor F.

ALIVD.



ALIVD.

**Α** Γε μοῖσά μοι λιγείαι  
 ἀπὸ πικρᾶς λαβοῖσσι  
 κηθάρας καὶ εἴτε' αὐλῶν  
 πᾶν τήϊα πρῶσαιπε  
 πᾶ Δαείω πεδίλω,  
 νεοστράλους καὶ εὐρέ  
 πολυτέρπεάς τε ὕμνους.  
 ἀνεφρόντισεν γὰρ εὐνῆς  
 ὁ ΒΡΑΧΙΘ γλυκίστης  
 ποιητικῆς ἄωτΘ.  
 Ὅς ἐν Ρόδων λυκείω  
 δῶτ' ἀνθῶν νεωστὶ  
 κερυφᾶς δρέπων λέγωντε  
 (τὸ θεῖον αἶς γεραίροι,  
 ἤρωας ἡδὲ ἀγαυούς·  
 θελητῶν αἶς ὑφαίνοι  
 νέοισιν εἰς ἀνάπτυ  
 δρετῶς ὁδὸν Φιλίτας  
 Σοφίας ὀπταίνετᾶς τε),  
 Φρενᾶς δαμῆς βελέμνω,  
 τὸ οἱ ὀπᾶξ' ὅθ' ἦπαρ  
 πηροῖς ὁ πᾶξ' ἔρωτΘ,  
 κρυφίω ἐτάκετ' ἔλκη.  
 Ὅθ' Φάρμακον γδ' εὐρεν  
 ἢ χρεῖσθ' ἢ πασιδὸν  
 παλάμας θεοῦ πρὶν ἦνθεσιν

ἡγου-

ἡγουμῆσας ὅθ' οἶκον  
 Σεβασμίον γέροντΘ.  
 τᾶ ΣΧΑΧτίου, κέρων δ'  
 ἰδῶν, ἐναγκασίση  
 τᾶνδ', ἔγγιον προαίξας  
 τραφέντι πλῶρω εἶχεν  
 κούφισμα Φάρμακέν τε.  
 ΕὐθυμΘ ἐν γονῆας  
 ἡτέτῃ, οἱ γίνεσθαι  
 τᾶν παρθένον Σιδῶνον  
 ἀδαιρέταν δ' ἐταῖραν.  
 νοοῦντες οἱ τοκῆες  
 γεγονὸς τὸ πρᾶγμα, καὶ τὰς  
 λιτὰς νέου δικαίας  
 πᾶν πᾶδα ἡγάμισθον,  
 κ' ἡυχοντο πᾶλλὰ ἐσλᾶ  
 ἐρωτύλοις· ἔχαιρεν  
 χαρίτων χόρΘ τε μοισῶν,  
 ὃ κραιπνὰ δὴ πρῶσενθε  
 ἀγε μοῖσά μοι λιγείαι.

PAVLVS TARNOVIIVS  
 Schola Rostochiensis  
 Rector F.

ALI.



ALIVD.



I me nascentem facie a versata Camœna  
Proluere aligeri nollet labra fonte Ca-  
balli, (tor urbem,  
Et mihi Thebarum, dum cinxit condi-  
Iam telludo foret, quâ saxa ferasq; mo-  
vebat.

Haud, MARTINE, mihi nunc, BRASCHI, indictus abires  
Sponse novenarum flos, atque medulla fororum:  
Iamque adeo thalamis canerem felicia vestris  
Carmine, quod purgatæ etiam faceret satis auri,  
Quod Musæ imbre sui, & Phœbus, Charitesq; sorores  
Nectaris imbuerent, & divi mater amoris,  
Dulce Medusæis carmen de fontibus haustum.  
At quoniam ille calor divini vatis, & illa  
Vena negata mihi, sed quod mortalia spirat,  
Et sublime nihil, stridenti carmen avenâ est; (tis,  
Iam senis instar ero, digito labrum vtrumque præmen-  
Nempe tacere animu' it, & magna relinquere magnis.  
Namque alij dicent, quis mitior auctor Apollo  
ANNA tua hæc Rhodijs concertet ut omnibus una  
Corporis atque animi præcellis dotibus, atque  
Vt desideria, & Charites comitentur eandem;  
Emicet è vultu cujus pietasq; parentum,  
Et pudor, & probitas, & gratia formaq; pictis  
Æmula imaginibus, quam Divûm hominumq; volu-  
Alma Venus, Junoq; & casto pectore Pallas, (ptas,  
Condecorent, thalamoq; tibi tria numina jungant.  
Porro ut Mnemosynes, & Musarum almus alu-  
In Clarijs Academi umbris, nitidoq; Lyceo (mnus  
In Sophiæ, BRASCHI, teneros transegeris annos.  
Nata,



Nata Io vis cerebro quem potu epulisque deorum  
Nectare, & Ambrosiâ diæ Virtutis & Artis  
Pavit, & ingenium finxit, moresque venustos  
Indidit, & linguam formavit voce disertâ  
Fontibus Aonidum Græcis Latijisque rigatam.  
Atque horum studium tibi non damnoâ voluptas,  
Non Venus, & Bacchus tibi, nec sopor interrupt,  
Vnde tibi aternâ decerpta è frunde corolla,  
Quæ absuntis aliorum opibusque & honoribus, usque  
Florebit viridans, nullo & marcescet ab ævo,  
Et quæ te morier nunquam finet inclyta, quâque  
Non unquam Stygias, invicte, fereris ad umbras.  
Quin nascenti etiam lætus tibi risit Apollo.  
Et Charitum, & Venerum tua nectare carmina con-  
Phoebeâ ex merito decorandus tempora lauru. (dis  
Sed quid ego hæc infans, quæ multo, & carmine picto  
Tractabunt alij, Clarius quos excitat œstro?  
Sufficiat tibi velle meum, cui posse negatur.  
Conjugium felix ductu auspicioque Tonantis  
Sit tibi, pax ubi sceptrâ gerat; concordia dives  
Præ tibi sit thalamis, & mutus ardor amoris,  
Tristia qui lætis tibi temperet, atra serenis.  
Fausa sit & Lucina tibi, quæ prole parentem  
Te faciat, nec spem casti frustretur amoris.  
Dira sed Eumenidum soboles comitata parente,  
Exulet hinc latè, & longè procul inde faceffat,

*M. Eilhardus Lubbinus.*



*Eidem*  
MARTINO BRASCHIO  
*Poëtæ Laureato &*  
SPONSO,



Ic tibi mense uno, BRASCHI, gemi-  
nantur amores!

Sic lauru duplici condecoratus abis!  
Faticam meruit virtus, capitiq; ME-  
LIS SVS

Implicuit: PHOEBEO grata, MELISSVS, apis.  
Digna fuit virtus Cypriâ, laterique jugabit.

SCHACTIVS ore potens, SCHACTIVS arte potens.  
Vive, vale BRASCHI, & geminos quos nactus es i-  
Fac foveasq; DEO, fac foveasq; thoro. (gnes,

*J. Simonius F.*  
*5. Non. Martias*  
*Anno 1595.*





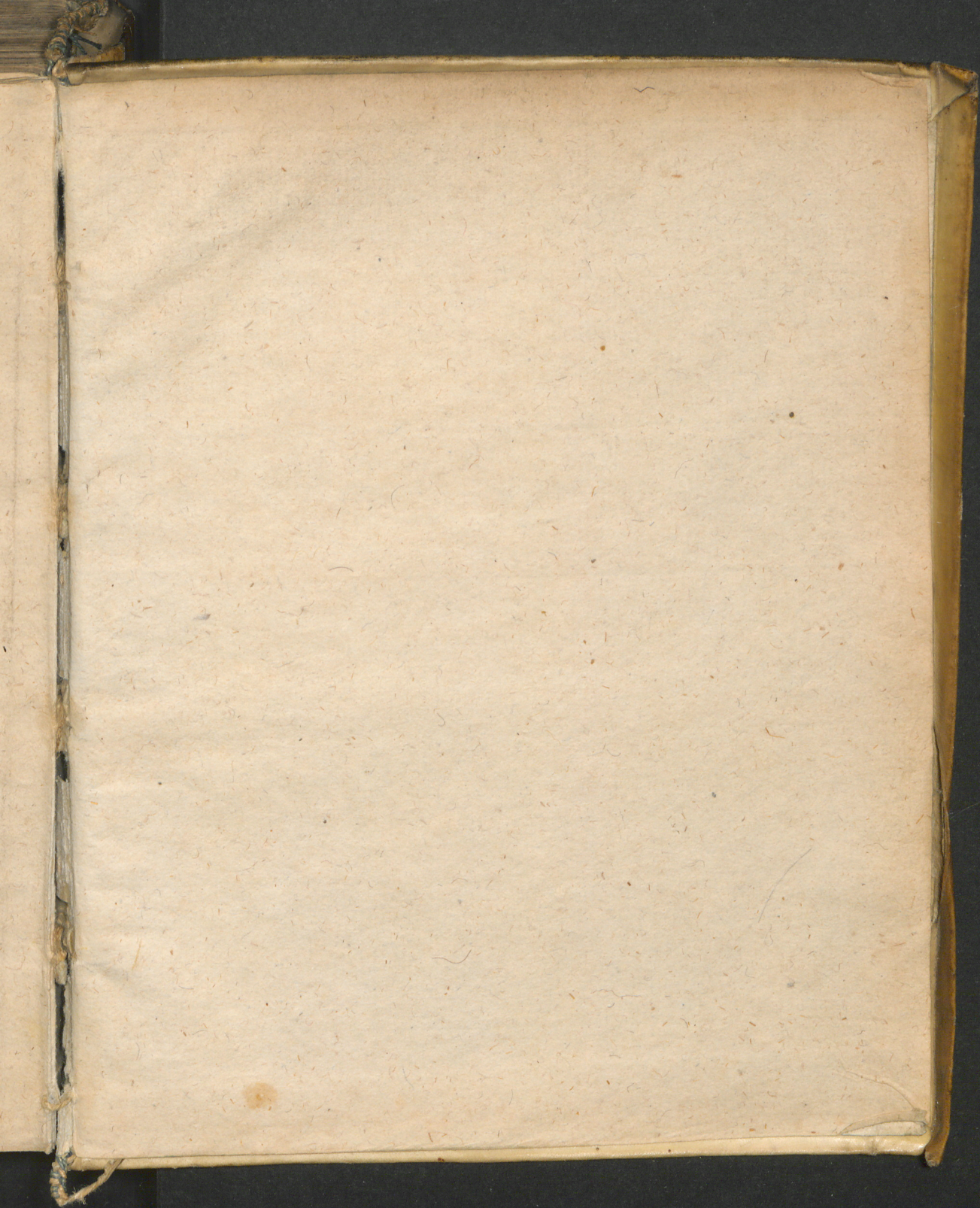







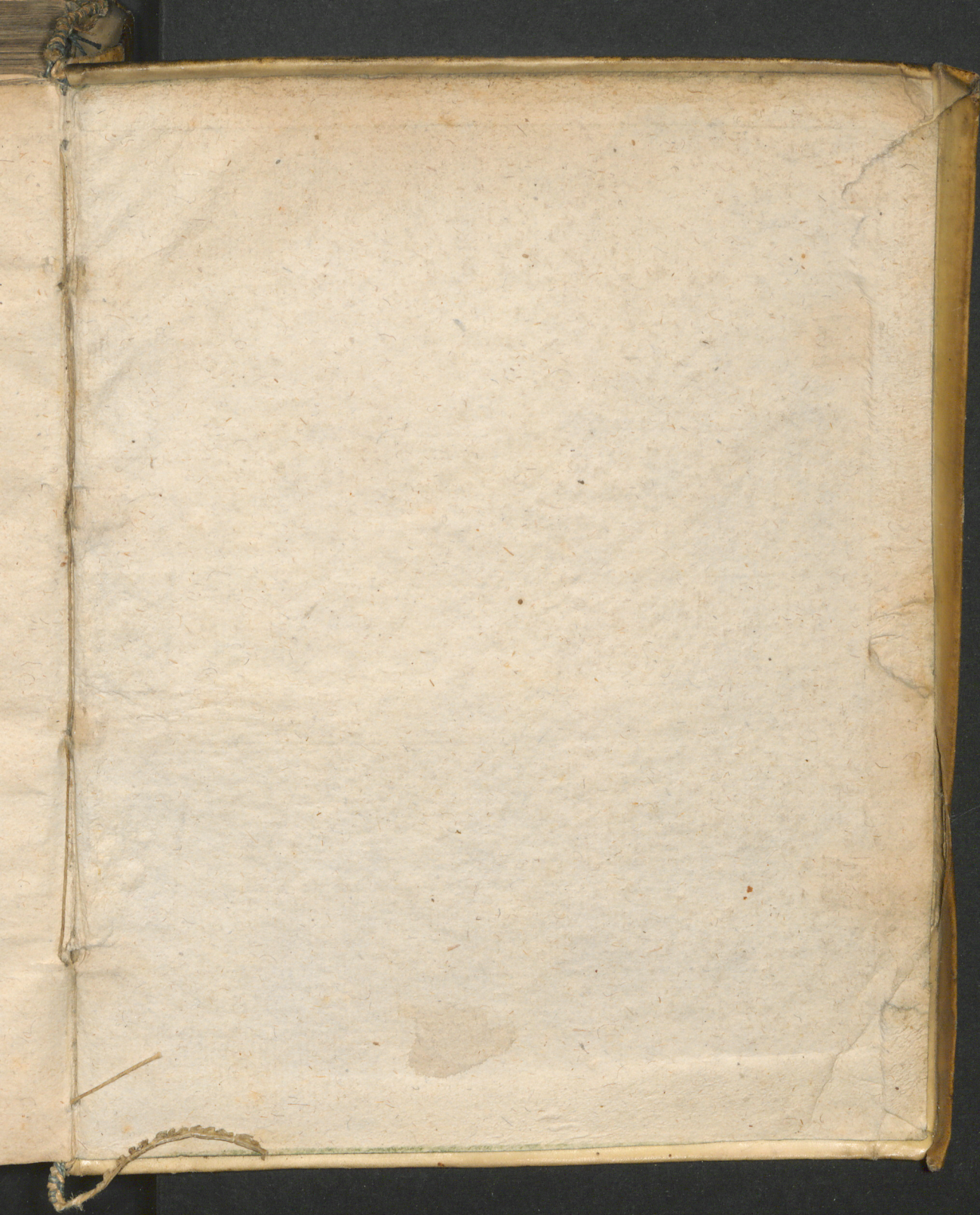



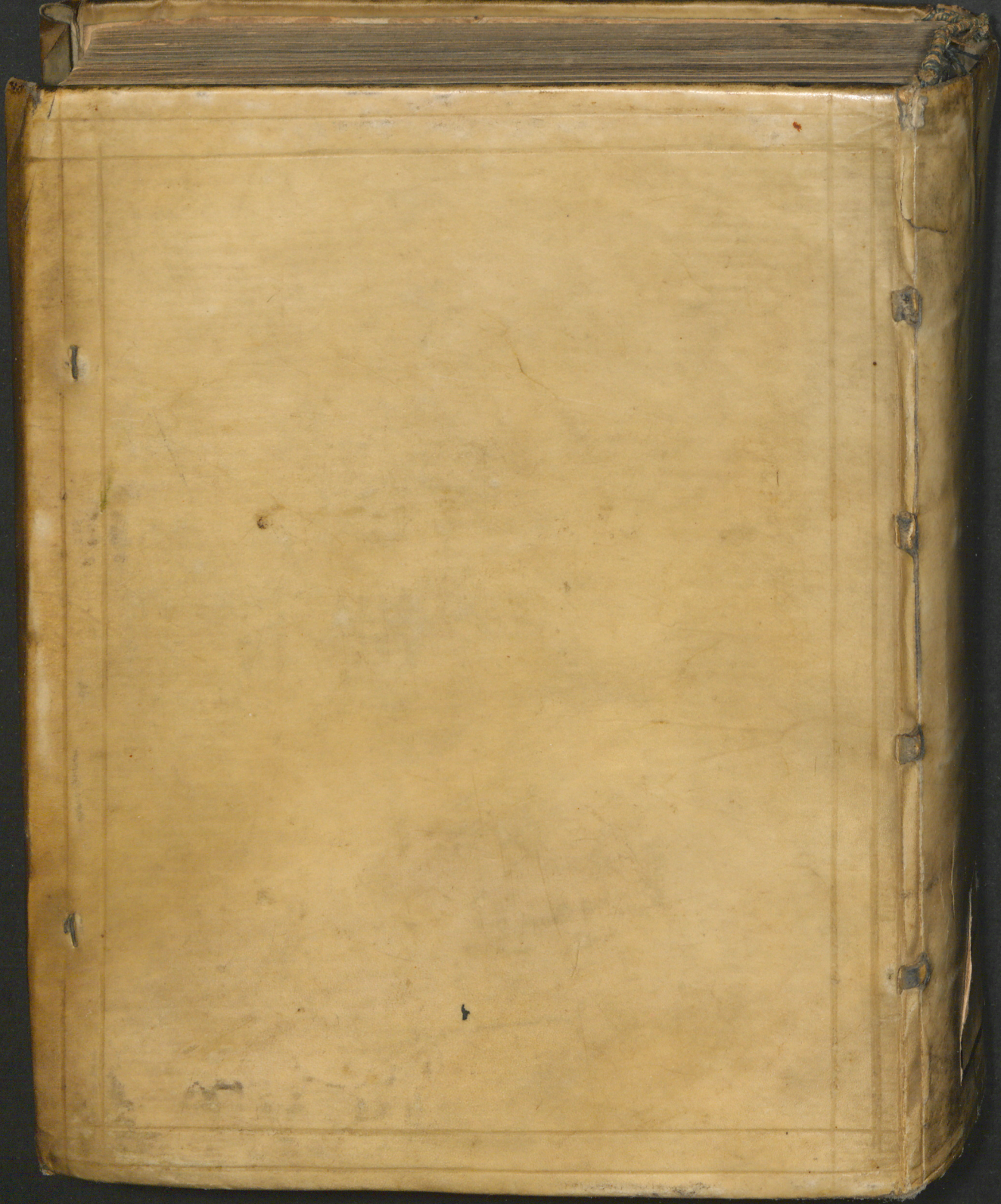



In squallor  
Lug  
Ante alios  
Ex t  
Precipue  
O cæt  
Namq lic  
Contra  
Iam tamen  
Assid  
Crediderim  
Adspi  
Nati, qui,  
Nomi  
Sed quoq c  
Cunct  
Non pote er  
Natu  
Abstineat,  
Tanqu  
Quid referat  
Qui P  
Atq, mihi h  
Visus es  
Attamen ha  
Heu qu

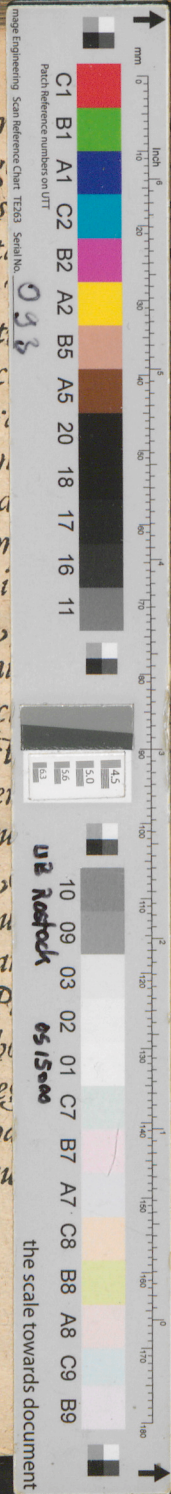

bro se quisq, peremptum  
ata! perciti amaritie:  
par, VLRICE, Sororum  
os mentis inopsq, obitu;  
baebi mysta Caseli,  
unice Palladii.  
septum noxia pectus  
utriusq, siet:  
pressum nube doloris,  
fleu habuisse genas  
ultim cum flebile corpus  
am feretro impositum,  
d te Patrio donarat  
utra tibi carus erat:  
lli in vultum serpere tabes,  
veneno inficere occiperet.  
t, matris, ut, insita quisquis  
semina, cordolio  
os cadere immaturâ,  
lilia falce, videt.  
e sient hæc funera cunctis,  
ut nomina & Anisim?  
amq, ut tibi tempore nullo  
VLRICE, mihi fueris:  
ad luctû servire, Parentis  
ui cum mihi prælegeret

Scripta