

Calender auf das Jahr ... für die Herzoglich-Mecklenburg-Strelitzschen Lande

1787

Rostock: gedruckt und zu haben in der Adlerschen Officin, 1787

<https://purl.uni-rostock.de/rosdok/ppn1821203453>

Band (Zeitschrift) Freier  Zugang



1787

Mkl K
5150

https://purl.uni-rostock.de/rosdok/ppn1821203453/phys_0001



Landesbibliothek
Mecklenburg-Vorpommern
Günther Uecker



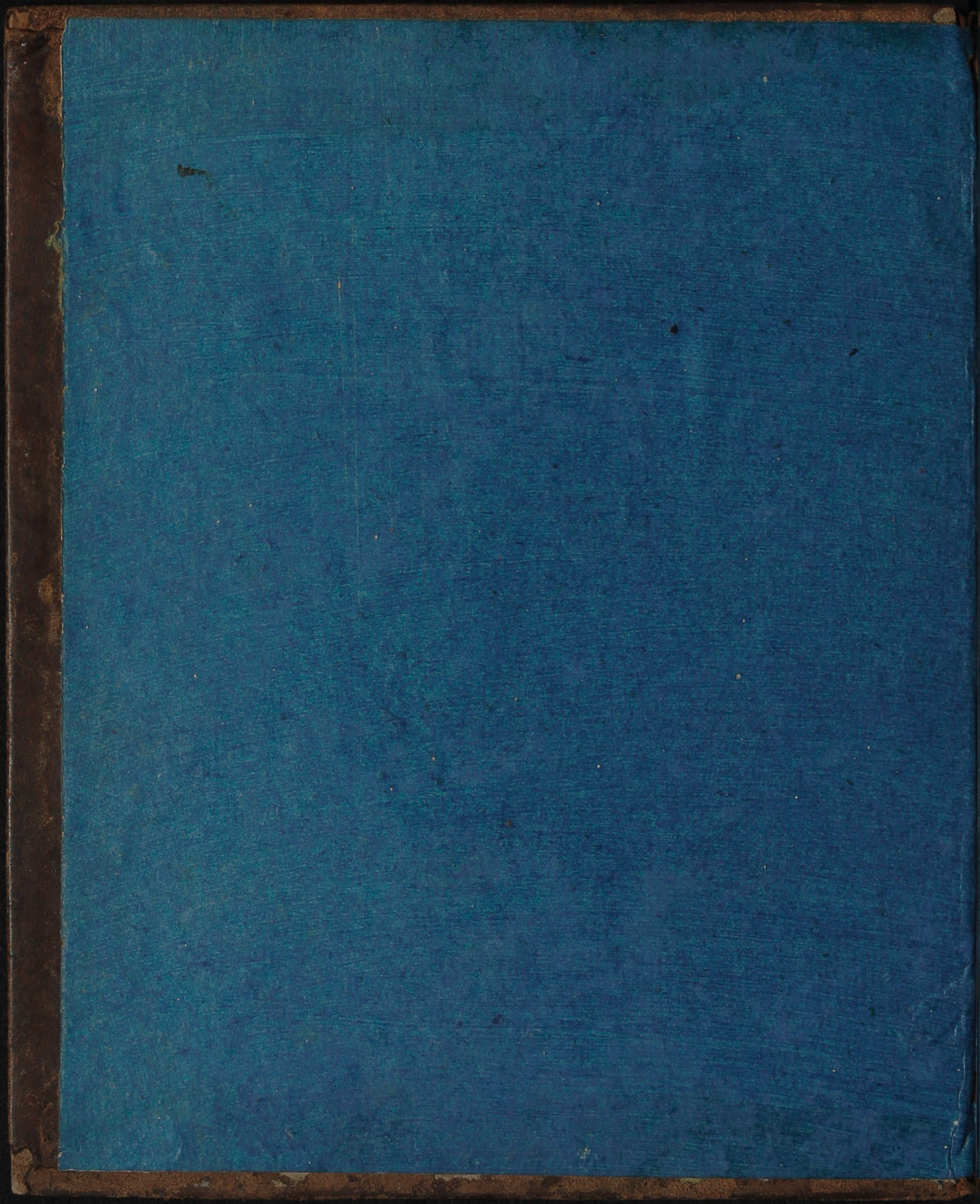

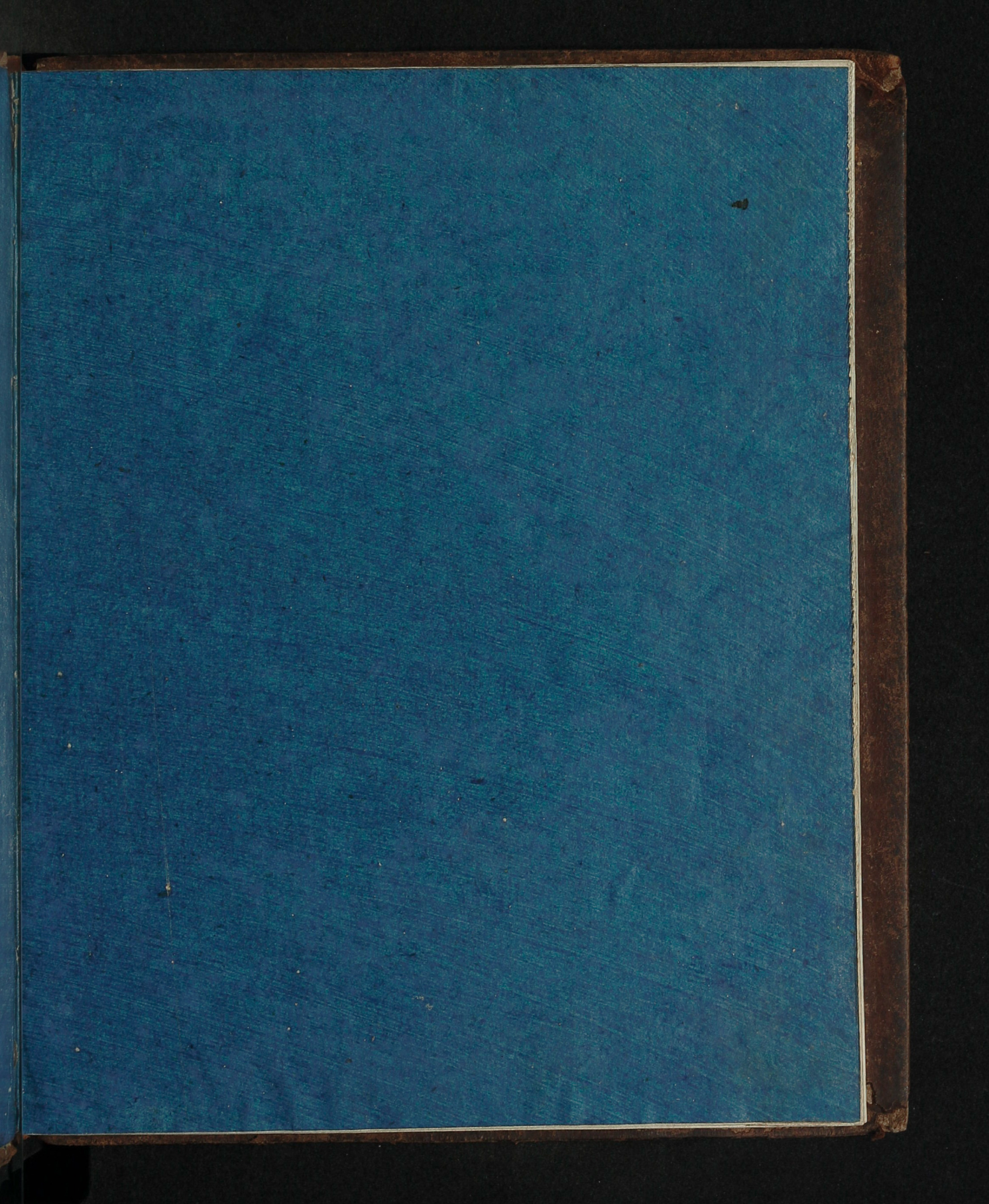

M. L. K.
5150



1787

Handwritten title or header text, mostly illegible due to fading.

Handwritten text, possibly a date or reference number.

Handwritten text, possibly a name or location.

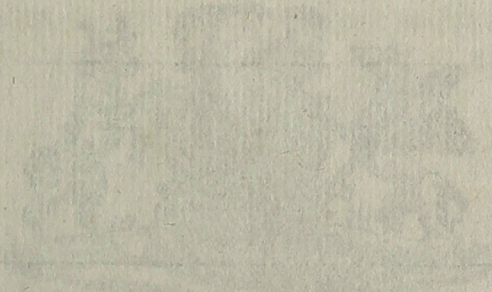

Handwritten text at the bottom of the page, possibly a signature or date.



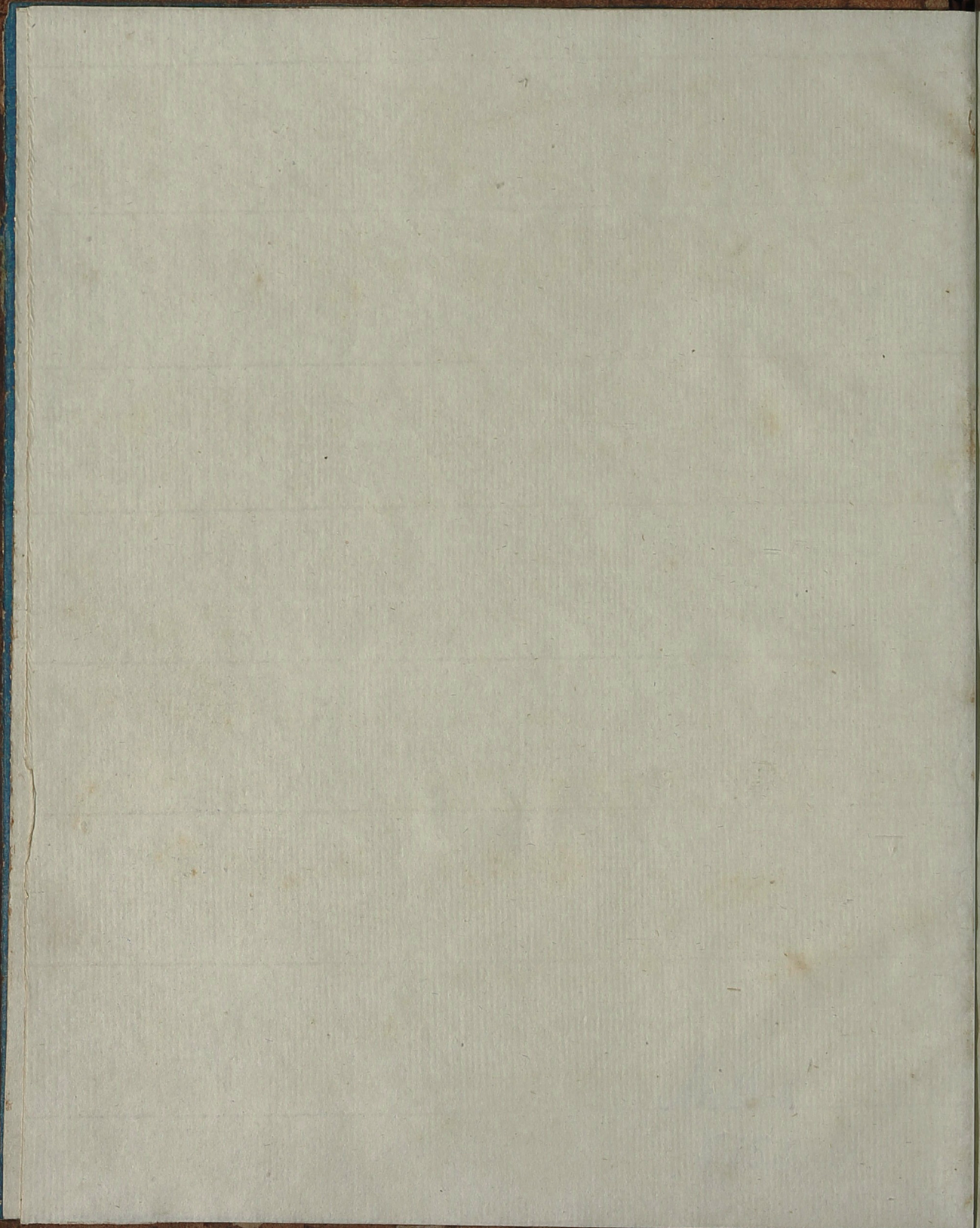

Calendar,

aufs Jahr 1787.

Für die

Herzoglich = Mecklenburg = Strelitzschen Lande.

Mit den erforderlichen

Astronomischen Berechnungen, Genealogie = und Jahrmärkte =

Verzeichnissen, Post = Coursen,

dem Herzogl. Mecklenb. Strelitzschen Staat,

und andern

dem Publico nützlichen Nachrichten.

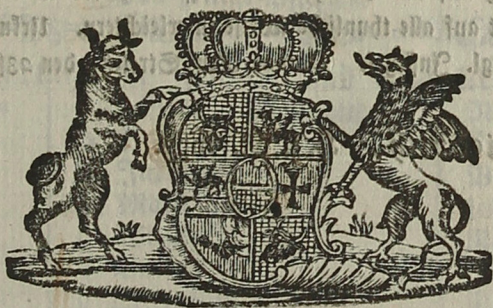

Mit Herzogl. gnädigstem SPECIAL - PRIVILEGIO.

R o s t o c k,

gedruckt und zu haben in der Adlerschen Officin.

Auszug des PRIVILEGII.

Von Gottes Gnaden, Adolph Friedrich, Herzog zu Mecklenburg, Fürst zu Wenden, Schwerin und Rügen, auch Graf zu Schwerin, der Lande Rostock und Stargard Herr, &c. &c.

Sägen hiemit zu wissen, nachdem Uns der Ehrsame, Unser lieber getreuer Cammer-Commissarius Heinrich Christoph Wier, unterthänigst angetreten, Wir möchten geruhen, ihn, nach dem erfolgten Ableben des Königlich-Schwedischen Professoris Mayer auf der Universität Greifswalde, mit dem diesen bisher vergünstigten Privilegio der Verfertigung, Einführung und Debitirung eines auf den Mecklenburg-Strelitzschen Horizont eingerichteten, und mit nützlichen Anmerkungen versehenen Calenders, in unsern Landen zu begnadigen; und Wir denn solchem Perito statt gegeben, und gedachten Cammer-Commissario Wier die Erlaubniß gewilliget haben, daß er einen dergleichen Mecklenburg-Strelitzschen Calender, allerhand Arten, seiner besten Conuenienz nach, in unsern Landen bey den Buchführern, Posten und Buch-Bindern &c. &c., so gut ihm möglich, absetzen und distribuiren könne und möge. Es befehlen Wir zu dem Ende nicht allein allen und jeden Wasser-Trägern, Bilder-Krämern und andern ins Land handelnden Leuten, ernstlich bey Strafe der Confiscation und andern willkührlichen Strafen, mit keinen fremden Calendern in unsern Lande zu handeln; sondern es sollen auch die Land-Neuter hiedurch angewiesen seyn, hierauf fleißig zu vigiliren, obmeldeten Leuten die fremden Calender abzunehmen, und für 100 eingebrachte Stücke 12 Gr. Reconpens gewärtigen. Wie Wir denn auch auf des Cammer-Commissarii Wier weiteres Anhalten gnädigst geneigt sind, ihm den begehrten Debit auf alle thunliche Weise zu erleichtern. Urkundlich unter Unserer eigenhändigen Unterschrift und Herzogl. Inseffel. Datum Neu-Strelitz, den 23sten April, 1783.

Adolph Friedrich, H. z. M. mpp.

(L. S.)

SPICIAL-PRIVILEGIO

In diesem 1787^{ten} Jahre zählet man:

Von Erschaffung der Welt nach Rech- nung Calvisii	—	5736	Von Erfindung der Ferngläser	167
Der Griechen	—	7295	Von Erfindung der Pendul-Uhren	129
Der Juden	—	5547	Von Succedirung Sr. Kayserl. Majestät JOSEPHI II.	
Von der Sündfluth Noäh		4080	1765. den 18ten August	22
Von Erbauung der Stadt Rom		2539	Von der Geburt Sr. Herzogl. Durchl. ADOLPHI FRIDERICI IV.	
Von Einrichtung des Römischen Reichs		1834	unsers gnädigsten regierenden Herzogs zu Mecklenburg: Strelitz, 1738. den 5ten May	49
Vom Tode Christi		1754	Von Dero den 11ten Decemb. 1752. angetretenen Regierung	35
Von der Zerstörung Jerusalems		1717	Von Vereinigung der Lande Mecklenburg	86
Von Einführung des Julianischen Calenders	—	1832	Von der grossen Wasserfluth und	162
Von Einführung des Gregorianischen		205	Von der grossen Feuersbrunst zu Rostock	110
— — des Verbesserten		87	Von Erfindung der Montgolfierschen Lufmaschine	4
— — des allgemeinen Reichs-Calenders		11		
Von Erfindung des Schießpulvers		407		
Von Erfindung der Buchdruckerkunst		347		
Von Entdeckung der neuen Welt		287		

Man zählet auch nach dem

Gregor. oder allgemeinen Reichs- und Julianischen Calender.

2.	Die güldene Zahl	2.
4.	Der Sonnen: Circul	4.
5.	Der Römer Zinszahl	5.
XI.	Die Epacten	XXII.
G.	Der Sonntags: Buchstab	C.
7 Wochen 6 Tage.	Zwischen Wehnhachten und Fastnacht	6 Wochen 2 Tage.
2 April.	Der Osterliche Vollmond	25 März.
8 April.	Das heilige Osterfest.	28 März.

Erklärung der Zeichen und Characteren.

Die zwölf Zimmels: Zeichen.		Sieben Planeten.		Neue Mond	
	Widder	♄	Saturnus		
	Stier	♃	Jupiter		
	Zwilling	♂	Mars		
	Krebs	☉	Sonne		
	Löwe	♀	Venus		Dir.
	Jungfrau	♁	Mercurius		Recl.
	Wage	☾	Mond.		Or.
	Scorpion	Fünf Aspecten.			Oep.
	Schütze	♃	Zusammenkunft		Fr.
	Steinbock	♁	Sechstilschein		Mt.
	Wassermann	♂	Gewirtertschein		Mitt.
	Fische.	♁	Gedritterschein		Nm.
		♁	Gegenschein		Ab.

1787.		☉	☽	Mondwandelung,	☾	Gregorianis	Julianischer
Allgem. Reichscal.		lauf	A. rect.	Aspecten und mutmaßliche	lauf	cher	December.
JANUARIUS.		Gr. M.	St. M.	Witterung.	3. Gr.	JANUAR.	1786.
M.	1 Neujahr	11. 4	18. 48	☉☽ Sturmwind, Regen,	☾ 6	1 Neujahr	21 Th. Ap.
D.	2 Abel, Seth	12. 5	18. 53	☽☿♂♂ Schnee, Regen,	☾ 21	2 Makar. A.	22 Beata
M.	3 Enoch	13. 6	18. 57	☽ S. Br. windig, Schnee,	☾ 6	3 Genoseva	23 Victoria
D.	4 Methusal.	14. 7	19. 1	☽ 0 Uhr 42 M. Morg.	☾ 21	4 Titus Bis.	24 Ad. Eva
Fr.	5 Simeon	15. 8	19. 6	☽ ☽☿♀☽☽ 4 D. Finst.	☾ 5	5 Zel. spher.	25 Christf.
S.	6 S. 3 Kön.	16. 10	19. 10	☽ h Frost, Sonnenschein,	☾ 19	6 S. 3 Kön.	26 Steph.
2 Woche. Ev. Jesus 12 Jahr alt, Luc. 2.		Tag 7 St. 26 Min. Nacht 16 St. 34 Min.		Ev. Luc. 2.		Luc. 2.	
S.	7 1 Epiph.	17. 11	19. 14	kalte Schneelust,	☾ 3	7 G 1 Epiph.	27 D J. Ev.
M.	8 Erhardus	18. 12	19. 19	☽ im ☽ Schnee, Wind,	☾ 16	8 Severinus	28 Kindert.
D.	9 Beatus	19. 13	19. 23	☽ kaltes Wetter, Schnee,	☾ 29	9 Marciana	29 Noah
M.	10 Pl. Eins.	20. 14	19. 27	☽ gr. S. Br. Schnee,	☾ 11	10 Agaton P.	30 David
D.	11 Hyginus	21. 15	19. 32	☽ 8 Uhr 0 Min. Morg.	☾ 23	11 Hyginus	31 Schwester
Fr.	12 Reinhold.	22. 17	19. 36	☽ 4 Frostwetter,	☾ 5	12 Ernestus B	1 Nj. 1787.
S.	13 Hilarius	23. 18	19. 40	☽ h Frost und windig,	☾ 17	13 Leontius B	2 Abel, Seth
3 Woche. Ev. Hochzeit zu Cana, Joh. 2.		Tag 7 St. 42 Min. Nacht 16 St. 18 Min.		Ev. Joh. 2.		Matth. 2.	
S.	14 2 Epiph.	24. 19	19. 44	Ap. ☽ ☽ im ☽ windig,	☾ 29	14 G 2 Epiph.	3 C Sn. Nj.
M.	15 Maurus	25. 20	19. 40	kalte Luft mit Schnee,	☾ 11	15 Pauli Eins.	4 Methusal.
D.	16 Marcellus	26. 21	19. 53	Frost mit Sonnenschein,	☾ 23	16 Marcellus	5 Simeon
M.	17 Anton.	27. 22	19. 57	☽ ☽☿♀ Frostwetter,	☾ 5	17 Antonius	6 S. 3 Kön.
D.	18 Prisca	28. 23	20. 2	☽ N. Br. ☽☿♂ Schnee,	☾ 17	18 R. Stulf.	7 Julianus
Fr.	19 Sara	29. 24	20. 6	☽ II, 40. Vm. ☽ Finst.	☾ 30	19 Camutus K.	8 Erhardus
S.	20 Sab. Seb.	☾ 25	20. 10	☽ ☽ im ☽ ☽☿♀☽ h	☾ 12	20 Sab. Seb.	9 Beatus
4 Woche. Ev. Vom Aufg. und Gichtbr. Matth. 8.		Tag 8 St. 2 M. Nacht 15 St. 58 M.		Ev. Matth. 8.		Luc. 2.	
S.	21 3 Epiph.	1. 26	20. 15	kalte und wolkigt, Schnee,	☾ 25	21 G 3 Epiph	10 C 1 Epiph.
M.	22 Vincent.	2. 27	20. 19	Frostwetter,	☾ 9	22 Vinc. M.	11 Hyginus
D.	23 Emerentia	3. 28	20. 23	Frost und wolkigt,	☾ 22	23 Emerentia	12 Reinhold.
M.	24 Timotheus	4. 29	20. 27	☽ ☽☿♀☽☽ windig,	☾ 5	24 Timotheus	13 Hilarius
D.	25 Pl. Bek.	5. 30	20. 31	☽ gr. N. Br. Frost,	☾ 19	25 Pl. Bek.	14 Felix
Fr.	26 Polycarp.	6. 31	20. 36	☽ 6 Uhr 7 Min. Abends,	☾ 3	26 Polycarp.	15 Maurus
S.	27 Chrysof.	7. 32	20. 40	☽ ☽☽☽ Frostwetter,	☾ 17	27 Chrysof.	16 Marcellus
5 Woche. Ev. Von der Schifffarth Chr. Matth. 8.		Tag 8 St. 26 M. Nacht 15 St. 34 M.		Ev. Matth. 8.		Joh. 2.	
S.	28 4 Epiph.	8. 33	20. 44	Per. ☽ Frost mit Schnee,	☾ 2	28 G 4 Epiph.	C 2 Epiph.
M.	29 Samuel	9. 34	20. 48	gelindes Wetter, Wind,	☾ 16	29 Carolus M.	17 Antonius
D.	30 Adelgunda	10. 35	20. 52	☽☿♀ kalt mit Schnee,	☾ 0	29 Valerius	18 Prisca
M.	31 Virgilius	11. 36	20. 56	☽ S. Br. ☽☽☽☽☽	☾ 15	30 Martina	19 Sara
						31 Petri Nol.	20 Sab. Seb.

Planetenstand im Thierkreise.

Tage.	♄ Saturnus.	♃ Jupiter.	♂ Mars	♀ Venus.	☿ Mercurius.	☽ Breite.
I	D 15. 11 ☾	R II. 0 8	D 25. 3 ♀	R 15. 44 ♀	R 23. 38 ♀	3. 18. Nord.
II	D 16. 16 ☾	D II. 3 8	D 2. 30 ♀	R 9. 59 ♀	D 27. 29 ♀	5. 17. Süd.
2I	D 17. 26 ☾	D II. 22 8	D 10. 2 ♀	R 6. 38 ♀	D 8. 34 ♀	3. 31. Nord.

JANUARIUS

1	1	1	1	1	1	1	1	1	1
2	2	2	2	2	2	2	2	2	2
3	3	3	3	3	3	3	3	3	3
4	4	4	4	4	4	4	4	4	4
5	5	5	5	5	5	5	5	5	5
6	6	6	6	6	6	6	6	6	6
7	7	7	7	7	7	7	7	7	7
8	8	8	8	8	8	8	8	8	8
9	9	9	9	9	9	9	9	9	9
10	10	10	10	10	10	10	10	10	10
11	11	11	11	11	11	11	11	11	11
12	12	12	12	12	12	12	12	12	12
13	13	13	13	13	13	13	13	13	13
14	14	14	14	14	14	14	14	14	14
15	15	15	15	15	15	15	15	15	15
16	16	16	16	16	16	16	16	16	16
17	17	17	17	17	17	17	17	17	17
18	18	18	18	18	18	18	18	18	18
19	19	19	19	19	19	19	19	19	19
20	20	20	20	20	20	20	20	20	20
21	21	21	21	21	21	21	21	21	21
22	22	22	22	22	22	22	22	22	22
23	23	23	23	23	23	23	23	23	23
24	24	24	24	24	24	24	24	24	24
25	25	25	25	25	25	25	25	25	25
26	26	26	26	26	26	26	26	26	26
27	27	27	27	27	27	27	27	27	27
28	28	28	28	28	28	28	28	28	28
29	29	29	29	29	29	29	29	29	29
30	30	30	30	30	30	30	30	30	30
31	31	31	31	31	31	31	31	31	31

... ..

... ..

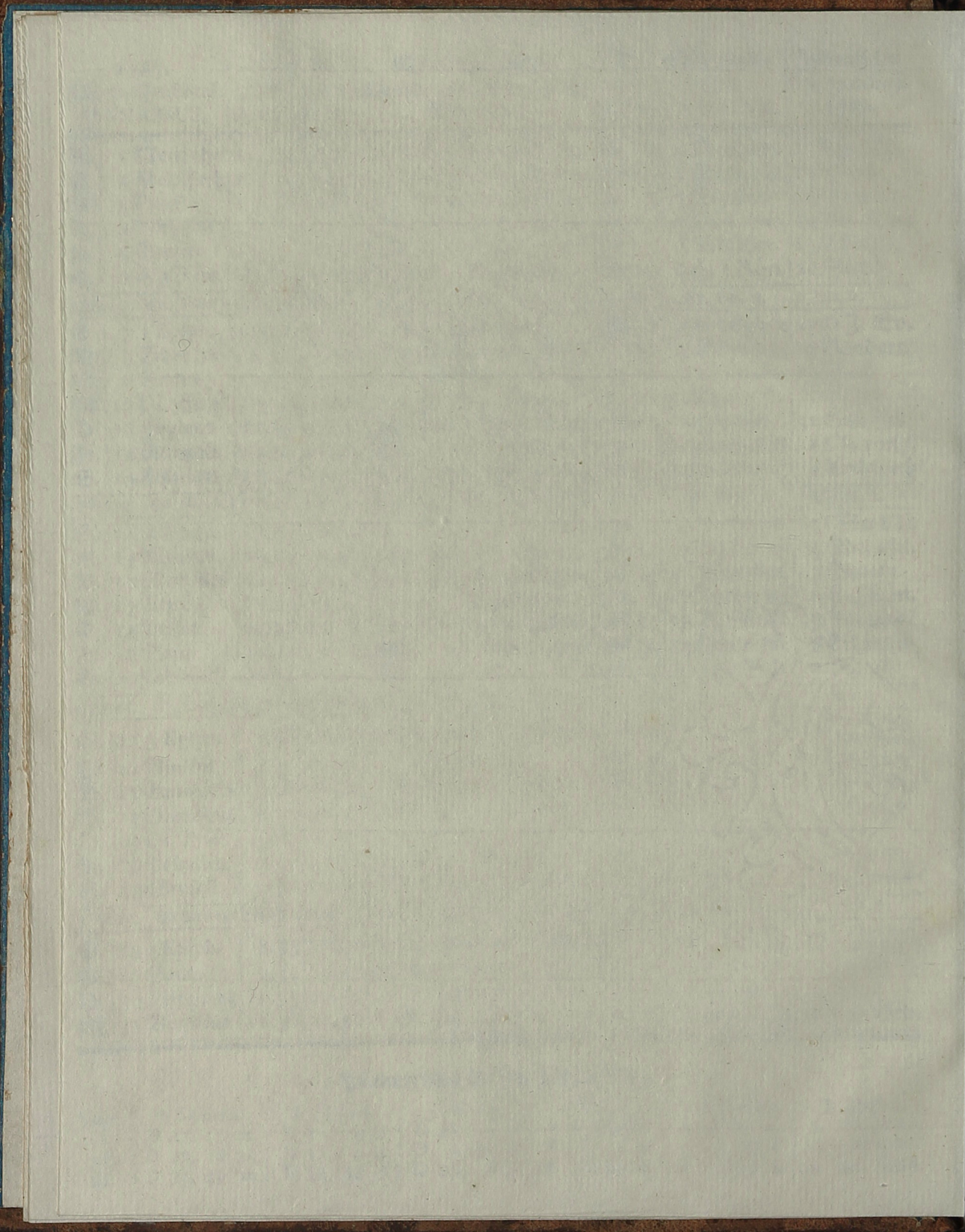

Jüdischer Te b h e s. 5547.	☉ Aufg. U. M.	☉ Untg. U. M.	☉ Declin Gr. M.	Mondes Aufg. U. M.	Unterg U. M.	Uhr: Tafel Min.	Zage:
11	8 22	3 38	23 10	59 5	23	4	1
12	8 21	3 39	22 56	2 56	43	5	2
13	8 21	3 39	22 50	3 24	45	5	3
14 (U. Ab.	8 20	3 40	22 44	4 50	8 30	6	4
15 Tek. 10 ¹ / ₂	8 19	3 41	22 37	6 16	9 2	6	5
16 Schabb. 12	8 18	3 42	22 30	7 37	9 24	7	6
1 Mos. 47, 28.							
17 16 Woche.	8 17	3 43	22 22	8 54	9 43	Die	7 7
18	8 16	3 44	22 14	10 7	9 58	8	8
19	8 15	3 45	22 6	11 19	10 11	8 9	Gerichts-Tag im Herzogl. Hof- und Land- Gericht zu Güstrow.
20	8 14	3 46	21 57	Morg. 10	23	8 10	
21	8 13	3 47	21 48	0 31	10 35	9 11	
22	8 11	3 49	21 38	1 45	10 49	9 12	
23 Schabb. 13	8 10	3 50	21 28	2 54	11 10	10 13	
2 Mos. 1, 1.							
24 17 Woche.	8 9	3 51	21 17	4 2	11 30	10 14	
25	8 8	3 52	21 6	5 5	11 30	10 15	
26	8 6	3 54	20 55	5 57	0 59	11 16	
27	8 5	3 55	20 43	6 39	1 57	11 17	
28	8 3	3 57	20 31	7 13	3 5	11 18	
29 (hat.	8 2	3 58	20 19	7 39	4 17	12 19	
1 Sch. Scheb.	8 0	4 0	20 6	7 58	5 36	12 20	
2 Mos. 6, 1.							
2 18 Woche.	7 59	4 1	19 53	8 15	6 53	die	12 21
3	7 57	4 3	19 40	8 27	8 9	12 22	
4	7 55	4 5	19 26	8 41	9 27	13 23	
5	7 54	4 6	19 12	8 55	10 47	13 24	
6	7 52	4 8	18 57	9 12	Morg. 13	25	
7	7 51	4 9	18 42	9 34	0 8	14 26	
8 Schabb. 15	7 49	4 11	18 26	10 2	1 32	14 27	
2 Mos. 9, 1.							
9 19 Woche	7 47	4 13	18 10	10 41	2 56	14 28	
10	7 45	4 15	17 54	11 39	4 17	14 29	
11	7 43	4 17	17 37	Morg. 5	23	14 30	
12	7 41	4 19	17 20	2 12	6 15	14 31	

Stand der vornehmsten Fixsterne im Anfange des Monats.

Des Abends, bald nach 5 Uhr, culminirt das Haupt Andromedae, nebst dem äussersten Flügel Pegasi darunter; darnach neben Weßwerts, die beyden am Hals und Bein Pegasi, Marcab und Scheat. Bald nach 6 Uhr culminirt der Gürtel Andromedae, kurz vor 7 Uhr culminirt der helle Fuß Andromedae, und gleich nach 7 Uhr der Widder's Kopf darunter. Gegen 9 Uhr culminirt das Sieben-Gestirn (Plejades), und darüber der Perseus. Um halb 10 Uhr culminirt Aldebaran, und bald nach 10 Uhr die Capella überm Haupte, mit dem Fuhrmann, Stier-Hörnern und dem schönen Orion unter einander. Im Osten erscheint der Löw, und gegen Ost-Süd-Osten das Herz der Wasser-Schlange, (Cor Hydrae). Gegen 12 Uhr culminirt der Sirius, und gehet des Morgens um 4 Uhr mit dem Orion, Aldebaran und Plejades, unter.

1787.			☉	☽	Mondwan- delung, Aspecten und mut- maßliche Witterung.	☾	Gregoriani- scher FEBRUAR.	Julianischer Januar. 1787.
Allgem. Reichskal. FEBRUARIUS			Lauf. Gr. M.	A. rect. St. M.		Lauf 3. Gr.		
D.	1	Brigitta	12.37	21. 0	☿ ♀ kaltes Wetter, Schnee,	☿ 29	1 Ignatius	21 Agnes
Fr.	2	M. Rein	13.38	21. 4	☽ 1 Uhr 2 Min. Nachm.	☿ 13	2 M. Rein	22 Vincent.
S.	3	Blasius	14.38	21. 8	☽ ♀ gelinder Frost,	☿ 27	3 Blasius	23 Emerentia
6 Woche. Ev. Vom Weinberge, Matth. 20. Tag 8 St. 52 M. Nacht 15 St. 8 Min. Ev. Matth. 20. Matth. 20.								
S.	4	Septuagel.	15.39	21. 12	angenehmes Wetter,	☿ 11	4 G Septuag.	24 C Septuag.
M.	5	Agatha	16.40	21. 16	☽ im ♀ Frost, Schnee,	☿ 24	5 Agatha Jf.	25 Pl. Bek.
D.	6	Dorothea	17.41	21. 20	☽ ♀ Schneewolken, Frost,	☿ 7	6 Dorothea	26 Polycarp.
M.	7	Richardus	18.42	21. 24	☽ gr. S. Br. ☽ ♀ Schnee,	☿ 19	7 Romual.	27 Chrysof.
D.	8	Salomon	19.42	21. 28	☽ ☽ h Frost und Schnee,	☿ 1	8 Jo. de Mat.	28 Carolus
Fr.	9	Apollonia	20.43	21. 32	☽ ♀ 4 Schnee, (Ap.)	☿ 13	9 Apollonia	29 Samuel
S.	10	Scholast.	21.44	21. 36	☽ 5 Uhr 10 Min. Morg.	☿ 25	10 Scholast.	30 Adalgunda
7 Woche. Ev. Vom Stemann, Luc. 8. Tag 9 St. 18 Min. Nacht 14 St. 42 Min. Ev. Luc. 8. Luc. 8.								
S.	11	Sexagel.	22.44	21. 40	Sonnenschein, kalte Luft,	☿ 7	11 G Sexagel.	31 C Sexagel.
M.	12	Eulalia	23.45	21. 44	kaltes Wetter mit Schnee,	☿ 19	12 Eulalia	1 Brigitta
D.	13	Benignus	24.46	21. 48	windig und kalt, Schnee,	☿ 1	13 Benignus	2 M. Rein.
M.	14	Valent.	25.46	21. 52	☽ N. Br. ☽ ♀ ♀ Schnee,	☿ 13	14 Valentin.	3 Blasius
D.	15	Faustinus	26.47	21. 56	☽ ♂ Nebel, Regen, Schnee,	☿ 25	15 Faustinus	4 Veronica
Fr.	16	Juliana	27.47	22. 0	☽ im ♀ ☽ 4 windig,	☿ 8	16 Juliana J.	5 Agatha
S.	17	Alexander	28.48	22. 4	☽ h ♀ h Frost und Schnee,	☿ 21	17 Polychron	6 Dorothea
8 Woche. Ev. Vom Leiden Christi, Luc. 18. Tag 9 St. 50 Min. Nacht 14 St. 10 Min. Ev. Luc. 18. Luc. 18.								
S.	18	Quinquag.	29.48	22. 8	☽ 3 Uhr 10 Min. Mr.	☿ 4	18 G Quinq.	7 C Quinq.
M.	19	Susanna	30.49	22. 12	☽ Nebel, (☽ in ☽	☿ 18	19 Gabinus	8 Salomon
D.	20	Fastnacht	1.49	22. 16	Schnee und Frost,	☿ 2	20 Fastnacht	9 Fastn.
M.	21	Ascherm.	2.49	22. 19	☽ gr. N. Br. ☽ ♀ Schnee,	☿ 16	21 Ascherm.	10 Ascherm.
D.	22	P. Stulf.	3.50	22. 23	☽ ♂ Schnee und Frost,	☿ 0	22 P. Stulf.	11 Euphros.
Fr.	23	Serenus	4.50	22. 27	☽ in ☽ ☽ 4 Frostwetter,	☿ 14	23 Severus	12 Eulalia
S.	24	Matth.	5.50	22. 31	Per. ☽ ☽ h helle Luft,	☿ 28	24 Matth.	13 Benignus
9 Woche. Ev. Von der Versuchung, Matth. 4. Tag 10 St. 20 M. Nacht 13 St. 40 M. Ev. Matth. 4. Matth. 4.								
S.	25	Quadrag.	6.50	22. 34	☽ 1 Uhr 34 Min. Morg.	☿ 13	25 G Quadrag.	14 C Quadrag.
M.	26	Nestorius	7.51	22. 38	☽ kaltes Wetter,	☿ 27	26 Nestorius	15 Faustinus
D.	27	Leander	8.51	22. 42	☽ S. Br. Frostwetter,	☿ 11	27 Leander	16 Juliana
M.	28	Quat.	9.51	22. 45	☽ ♀ kalt und trübe Luft,	☿ 25	28 Quat.	17 Quat.

Planetenstand im Thierkreise.

Tage.	♄ Saturnus.	♃ Jupiter.	♂ Mars.	♀ Venus.	☿ Mercurius.	☽ Breite.
I	D 12. 15 ☾	D 12. 15 8	D 18. 22 ☾	D 7. 36 ☾	D 23. 47 ☾	1. 20. Süd.
II	D 19. 57 ☾	D 13. 17 8	D 26. 1 ☾	D 12. 0 ☾	D 9. 11 ☾	3. 7. Süd.
21	D 21. 9 ☾	D 14. 36 8	D 3. 42 ☾	D 18. 43 ☾	D 25. 55 ☾	5. 7. Nord.

3
Sc

13

14

15

16

17

18

19

20

21

22

23

24

25

26

27

28

29

30

1

2

3

4

5

6

7

8

9

10

11

12

13

14

15

16

17

18

19

20

21

22

23

24

25



	Aufg. u. M.	Untg. u. M.	Declin. Gr. M.	Aufg. u. M.	Unterg. u. M.	Zafel Min.	Fage.
13	7 39	4 21	17 2	3 37	6 52	14	1
14 (Dentag)	7 37	4 23	16 44	5 1	7 11	14	2
15 Sch. Frey	7 35	4 25	16 26	6 23	7 37	15	3
2 Mos. 13, 17.							
16 20 Woche	7 34	4 26	16 8	7 40	7 53	15	4
17	7 32	4 28	15 50	8 53	8 8	15	5
18	7 30	4 30	15 32	10 6	8 21	15	6
19	7 28	4 32	15 14	11 18	8 34	15	7
20	7 26	4 34	14 55	Morg. 8	50	15	8
21	7 24	4 36	14 36	0 30	9 8	15	9
22 Schabb. 17	7 22	4 38	14 17	1 39	9 33	15	10
2 Mos. 18, 1.							
23 21 Woche	7 21	4 39	13 58	2 45	10 3	15	11
24	7 18	4 42	13 38	3 41	10 47	15	12
25	7 16	4 44	13 18	4 28	11 42	15	13
26	7 14	4 46	12 58	5 6	Nchm. 15	15	14
27	7 12	4 48	12 38	5 36	1 54	15	15
28	7 9	4 51	12 17	5 39	3 11	15	16
29 Schabb. 18	7 7	4 53	11 56	6 16	4 30	15	17
2 Mos. 21, 1.							
30 Kolch Ch. 1 Adar.	7 5	4 55	11 35	6 35	5 49	15	18
1	7 3	4 57	11 13	6 50	7 8	14	19
2	7 1	4 59	10 51	7 5	8 29	14	20
3	6 59	5 1	10 29	7 23	9 53	14	21
4	6 57	5 3	10 7	7 43	11 17	14	22
5	6 55	5 5	9 45	8 7	Morg. 14	14	23
6 Schabb. 19.	6 52	5 8	9 23	8 43	0 43	14	24
2 Mos. 25, 1.							
7 23 Woche	6 50	5 10	9 1	9 32	2 3	14	25
8	6 48	5 12	8 39	10 38	3 16	13	26
9	6 46	5 14	8 17	11 58	4 12	13	27
10	6 44	5 16	7 54	Nchm. 4	52	13	28

Stand der vornehmsten Fixsterne im Anfange des Monats.

Des Abends um halb 7 Uhr culminirt Plejades, gegen halb 8 Uhr Aldebaran, gegen 8 Uhr die Capella; dem folgt das schöne Orions-Gestirn darunter, und am halb 10 Uhr (Sirius) der große Hund, und der helle im Fuß der Zwillinge darüber; dem folgen gegen halb 11 Uhr Castor und Pollux, und der kleine Hund (Procyon) darunter. Im Osten gehet etwa um 8 Uhr der Löw und das Cor Hydrae auf, um welche Zeit gegen Westen noch stehen Pegalus, Andromeda, Perseus und Cassiopeja; der Schwan im Nord-Westen. Um 10 Uhr erscheinet unter dem großen Bären der Arcturus im Ost-Nord-Osten, die Krone darneben Nordwärts, Lucida Lyrae im Norden niedrig am Horizont. Morgens bald nach 5 Uhr culminirt Arcturus, alsdann stehet Spica Virginis gegen Süd-Süd-Westen, und hat bereits ein Viertel nach 4 Uhr culminirt. Cor Leonis stehet gegen Westen, darunter Cor Hydrae, die Zwillinge im Nord-Westen zum Westen, Capella gegen Nord-Westen, u. s. f.

1787.		☉	☽	Mondveränderung,	☾	Gregorianischer	Julianischer
Allgem. Reichskal.		Lauf	A. 1. et	Aspecten und muthmaßliche	Lauf	sch	Februarius,
MARTIUS.		Gr. M.	St. M.	Witterung.	3. Gr.	MARTIUS.	1787.
D.	1 Albinus	10.51	22.49	☉ ☽ ☽ Nebel und kalt,	☾ 9	1 Albinus	18 Concordia
Fr.	2 I. Berrag	11.51	22.53	☽ ☽ ☽ windig mit Schnee,	☾ 22	2 Jovinus	19 Susanna
S.	3 Kunig.	12.51	22.56	Schnee und Regen, Wind,	☾ 5	3 Kunigunda	20 Eucharis
10 Woche. Ev. Vom Ca. Weibe, Matth. 15. Tag 10 St. 50 M. Nacht 13 St. 10 M. Ev. Matth. 17. Matth. 15.							
S.	4 Reminisc.	13.51	23. 0	☽ 2 Uhr 41 M. Morg.	☾ 19	4 G Remin.	21 C Remin.
M.	5 Friederich	14.51	23. 4	☽ Nebel und Frost,	☾ 2	5 Friederic.	22 P. Sculf.
D.	6 Gottfried	15.51	23. 8	☽ gr. S. Br. ♀ im ☽	☾ 14	6 Rosa	23 Serenus
M.	7 Perpetua	16.51	23. 11	☽ ♀ Frostwetter,	☾ 27	7 Th. v. Aq.	24 March.
D.	8 Cyprianus	17.51	23. 15	☽ Frostwetter, Sonnenschein,	☾ 9	8 Jo. de Deo	25 Victorin.
Fr.	9 Nathan	18.51	23. 19	☽ ☽ ☽ Frost,	☾ 21	9 Francisca	26 Nestorius
S.	10 Michäus	19.51	23. 22	Ap. ☽ Nebel und windig,	☾ 3	10 40 Mart.	27 Leander
11. Woche. Ev. Vom Befess. und St., Luc. II. Tag 11 St. 20 M. Nacht 12 St. 40 M. Ev. Luc. II. Luc. II.							
S.	11 Oculi	20.51	23. 26	☽ im ☽ ☽ ☽ ☽ Schein,	☾ 15	11 G Oculi	28 C Oculi
M.	12 Gregor.	21.50	23. 30	☽ 1 Uhr 47 Min. Morg.	☾ 27	12 Gregor.	1 Albinus
D.	13 Ernestus	22.50	23. 33	☽ D. N. Br. gelinde,	☾ 9	13 Niceph. B.	2 Simplic.
M.	14 Mitfast.	23.50	23. 37	☽ kaltes Regenwetter, Wind,	☾ 21	14 Mitfast.	3 Mitfast.
D.	15 longinus	24.50	23. 41	☽ ♀ kalte Luft mit Schnee,	☾ 3	15 longinus	4 Adrianus
Fr.	16 Gabriel	25.49	23. 44	☽ im Aphelio, ☽ ☽ Schnee,	☾ 16	16 Heribertus	5 Friederich
S.	17 Gerdrut	26.49	23. 48	☽ ☽ ☽ Sturmwind, Regen,	☾ 29	17 Gerdrut	6 Gottfried
12 Woche. Ev. Von 5000 Mann, Joh. 6. Tag 11 St. 50 M. Nacht 12 St. 10 M. Ev. Joh. 6. Joh. 6.							
S.	18 Laetare	27.48	23. 52	☽ ☽ ☽ Stürmisch, Regen,	☾ 13	18 G Laetare	7 C Laetare
M.	19 Josephus	28.48	23. 55	☽ 3 U. 41 M. Ab. ☽ ☽ ☽	☾ 27	19 Joseph.	8 Cyprianus
D.	20 Matrona	29.47	23. 59	☽ gr. N. Br. ☽ im ☽ Tag	☾ 11	20 Joachim.	9 Nathan
M.	21 Benedict.	☽ 47	0. 3	☽ und Nacht gl. Früh. Auf.	☾ 26	21 Benedict.	10 Michäus
D.	22 Raphael	1.46	0. 6	☽ ☽ ☽ windig und wolkigt,	☾ 10	22 Octavian.	11 Constant.
Fr.	23 Theodoric.	2.46	0. 10	☽ ☽ ☽ ☽ ☽ ☽ Sturmwind,	☾ 25	23 Fidelis	12 Gregor.
S.	24 Casmirus	3.45	0. 14	Per. ☽ Reif und windig,	☾ 9	24 Gabriel	13 Ernestus
13 Woche. Ev. Jesu Steinigung, Joh. 8. Tag 12 St. 20 M. Nacht 11 St. 40 M. Ev. Luc. I. Joh. 8.							
S.	25 Judica	4.45	0. 17	☽ noch ziemlich windig,	☾ 24	25 G Judica	14 C Judica
M.	26 Emanuel	5.44	0. 21	☽ 8 U. 22. Mr. ☽ S. Br.	☾ 8	26 Montanus	15 longinus
D.	27 Rupertus	6.43	0. 25	☽ ☽ im ☽ ☽ ☽ ☽	☾ 22	27 Joh. Eins.	16 Gabriel
M.	28 Gideon	7.42	0. 28	☽ Reif mit Regen und Wind,	☾ 5	28 Priscus	17 Gerdrut
D.	29 Eustachius	8.42	0. 32	☽ ☽ ☽ ☽ ☽ ☽ ☽ Reif, windig,	☾ 19	29 Eustachius	18 Anshelm.
Fr.	30 Adonias	9.41	0. 36	☽ im Perihel, ☽ ☽ Regen,	☾ 2	30 Quirinus	19 Josephus
S.	31 Verlaus	10.40	0. 39	☽ ☽ ☽ ☽ ☽ ☽ ☽ Wind und Regen,	☾ 15	31 Balbina	20 Matrona

Planetenstand im Thierkreise.

Tage.	♄ Saturnus.	♃ Jupiter.	♂ Mars.	♀ Venus.	☿ Mercurius.	☽ Dreife.
I	D 22. 5 ☾	D 15. 47 8	D 9. 52 ☾	D 25. 16 ☽	D 10. 28 ☽	2. 13 Süd.
II	D 23. 13 ☾	D 17. 28 8	D 17. 37 ☾	D 4. 25 ☾	D 29. 45 ☽	2. 21 Süd.
21	D 24. 18 ☾	D 19. 20 8	D 25. 22 ☾	D 14. 22 ☾	D 17. 55 V	4. 52 Nord.

Main body of the page containing a large table with multiple columns and rows of handwritten entries. The text is very faint and difficult to read.

Jüdischer A d a r. 5547.	☉			☽			Mondes		Uhr:	Tafel Min.	Tage
	Aufg. U.M.	Untg. U.M.	Declin. Gr.M.	Aufg. U. M.	Unterg. U. M.	Uhr:	Min.				

MARTIUS,
hat 31 Tage.

11	6 42	5 18	7 31	2 43	5 23	13	1				
12 (Ester)	6 40	5 20	7 8	4 1	5 43	13	2			Der Durchl. Princess Friedrica	
13 Sch. Fasten	6 38	5 22	6 45	5 17	6 1	12	3			Carolina Sophia Geburts- Tag.	
2 Mos. 27, 25.											
14 Purim	6 35	5 25	6 22	6 31	6 17	12	4			Es fällt auch auf den 2ten der erste	
15 Sufch. Pu-	6 33	5 27	5 59	7 45	6 33	12	5			Buß- und Bet-Tag ein.	
16 (rim.)	6 31	5 29	5 36	8 58	6 49	12	6				
17	6 29	5 31	5 13	10 12	7 4	12	7				
18	6 27	5 33	4 50	11 27	7 20	11	8				
19	6 25	5 35	4 26	Morg.	7 39	11	9				
20 Schabb. 2 I	6 23	5 37	4 2	0 34	8 8	11	10			Der Durchl. Princess Louisa Aug- usta Wilhelmina Geburts- Tag.	
2 Mos. 30, II.											
21 25 Woche	6 20	5 40	3 38	1 35	8 45	10	11	gebet			
22	6 18	5 42	3 15	2 27	9 35	10	12	gebet			
23	6 16	5 44	2 51	3 10	10 36	10	13	früher			
24	6 14	5 46	2 28	3 42	11 44	10	14	früher			
25	6 12	5 48	2 4	4 8	Nchm.	9	15	Nchm.			
26	6 10	5 50	1 41	4 25	2 13	9	16	als			
27 Schabb. 2 2	6 7	5 53	1 17	4 41	3 31	9	17	als			
2 Mos. 35, I.											
28 26 Woche.	6 5	5 55	0 53	4 58	4 50	8	18	die			
29	6 3	5 57	0 29	5 15	6 11	8	19	die			
1 Nisan.	6 1	5 59	0 5	5 32	7 38	8	20	Sonne.			
2	5 59	6 1	N. 19	5 52	9 4	8	21	Sonne.			
3	5 57	6 3	0 42	6 18	10 30	7	22	Sonne.			
4	5 54	6 6	1 6	6 52	11 56	7	23	Sonne.			
5 Schabb. 2 3	5 52	6 8	1 30	7 37	Morg.	7	24	Morg.			
3 Mos. I, I.											
6 27 Woche.	5 50	6 10	1 54	8 39	1 13	6	25				
7	5 48	6 12	2 18	9 55	2 15	6	26				
8	5 46	6 14	2 42	11 15	3 1	6	27				
9	5 44	6 16	3 5	Nchm.	3 33	5	28				
10	5 42	6 18	3 28	1 57	3 55	5	29				
11	5 39	6 21	3 51	3 14	4 13	5	30				
12 Groß:Sch.	5 37	6 23	4 14	4 29	4 28	4	31				

Stand der vornehmsten Fixsterne im Anfange des Monats.

Des Abends um halb 6 Uhr culminirt Aldebaran, bald nach 6 Uhr die Capella, der Sirius gegen 8 Uhr; darauf folgen nach 8 Uhr die Zwillinge und Procyon darunter; Cor Hydrae steht alsdann gegen Süd: Süd: Osten, und culminirt gegen halb 11 Uhr. Cor Leonis culminirt nach 11 Uhr; alsdann scheint Arcturus im Ost: Süd: Osten, und im Westen stehen noch der Widder, Stier und Orion, welche nebst dem Sirio nach Mitternacht untergehen. Um 10 Uhr erscheint Spica Virginis im Ost: Süd: Osten, Arcturus im Osten zum Norden, Lucida Lyrae im Nord: Westen niedrig am Horizont. Spica Virginis culminirt Morgens gegen halb 3 Uhr; Arcturus ein Viertel nach 3 Uhr, und stehen beyde um 4 Uhr im Süd: Süd: Westen; alsdann scheint Cor Scorpii im Süd: Süd: Osten niedrig, Lucida Lyrae im Osten, die Zwillinge im Nord: Westen, u. s. f.

14 Woche. Ev. Mariä Verkündigung, Luc. 1. Tag 12 St. 50 M. Nacht 11 St. 10. M. Ev. Matth. 21. Matth. 21.					
S. 1	Palmarum 11.39 0.43	Dgr. S. Br. trübe und kalt,	☾ 27	1 G Palmar.	21 C Palmar.
M. 2	Mar. Eg. 12.38 0.47	☽ 5 Uhr 28 M. Abends,	☽ 10	2 Fr. de Pl.	22 Raphael
D. 3	Ferdinand. 13.37 0.50	☾ Regen und windig,	☽ 23	3 Richardus	23 Theodoric.
M. 4	Ambrosius 14.36 0.54	☾ temperirte Luft,	☽ 5	4 Isidor. B.	24 Casimirus
D. 5	Gründ. 15.35 0.57	♀ im ☾ angenehmer	☽ 17	5 Gründst.	25 Gründonn. Mariä Verk.
Fr. 6	Stillfr. 16.34 1. 1	☐ ☽ 4 ☐ ♀ Sonnenschein,	☽ 29	6 Stillfr.	26 Stillfr.
S. 7	Ruhetag 17.33 1. 5	Ap. ☐ ☽ warmes Wetter,	☽ 11	7 Ruhetag	27 Ruhetag
15 Woche. Ev. Auferst. Christi, Marc. 16. Tag 13 St. 20 M. Nacht 10 St. 40 M. Ev. Marc. 16. Marc. 16.					
S. 8	Ostern. 18.32 1. 8	☾ Nebel und Sonnenschein,	☽ 23	8 G Ostern.	28 C Ostern.
M. 9	Ostern. 19.31 1. 12	☾ N. Br. warme Luft,	☽ 4	9 Ostern.	29 Ostern.
D. 10	Daniel 20.29 1. 16	☾ 8 Uhr 53 M. Abends,	☽ 17	10 Ezechiel	30 Adonias
M. 11	Ezechiel 21.28 1. 19	☾ warm mit Donner,	☽ 29	11 Leo M. P.	31 Verlaus
D. 12	Julius 22.27 1. 23	☾ Nebel, und angenehm,	☽ 11	12 Zeno Bis.	1 Theodora
Fr. 13	Justinus 23.26 1. 27	☽ ☐ ☽ 4 wolkigt, windig,	☽ 24	13 Hermena	2 Mar. Eg.
S. 14	Tiburtius 24.24 1. 30	☽ ☽ ☽ Nebel und heiß,	☽ 7	14 Tiburtius	3 Ferdinand.
16 Woche. Ev. Von verschloss. Thür, Joh. 20. Tag 13 St. 48 M. Nacht 10 St. 12 M. Ev. Joh. 20. Joh. 20.					
S. 15	Quasimod. 25.23 1. 34	☽ ☽ ☽ Donner und Regen,	☽ 21	15 G Quasim.	4 C Quasim.
M. 16	Carissus 26.21 1. 38	Dgr. N. Br. * ☽ kaltes	☽ 5	16 Carissus	5 Maximus
D. 17	Rudolph. 27.20 1. 41	☽ regenhaftes Wetter,	☽ 20	17 Anicetus P.	6 Celestinus
M. 18	Valerian. 28.19 1. 45	☾ 1 Uhr 47 M. Morg.	☽ 4	18 Apollonius	7 Haron
D. 19	Timon 29.17 1. 49	☾ ☐ ☽ 4 kalt u. windig,	☽ 19	19 Wernerus	8 Tiborius
Fr. 20	Sulpitius 30.16 1. 52	☾ im ☽ Per. ☽ temperirt,	☽ 4	20 Victor	9 Bogislaus
S. 21	Adolarius 1.14 1. 56	☐ ☽ ☐ ♀ kalt mit Regen,	☽ 19	21 Anselm. B.	10 Daniel
17 Woche. Ev. Vom guten Hirten, Joh. 10. Tag 14 St. 18. M. Nacht 9 St. 42 M. Ev. Joh. 10. Joh. 10.					
S. 22	Mis. Dom. 2.12 2. 0	☾ S. Br. Regen und kalt,	☽ 4	22 G Miser. D	11 C Mis. D.
M. 23	Georg. 3.11 2. 4	☾ Regen und Sonnenschein,	☽ 18	23 Georg.	12 Julius
D. 24	Albertus 4. 9 2. 7	☾ 4 Uhr 11 M. Abends,	☽ 2	24 Albertus	13 Justinus
M. 25	M. Ev. 5. 7 2. 11	☾ ☽ ☽ kaltes Wetter,	☽ 16	25 M. Ev.	14 Tiburtius
D. 26	Ezechias 6. 6 2. 15	☽ ☽ ☐ 4 kalte Luft,	☽ 29	26 Cletus	15 Olympia
Fr. 27	Anastafius 7. 4 2. 19	☽ temperirt, Sonnenschein,	☽ 12	27 Tertill. B.	16 Carissus
S. 28	Vitalis 8. 2 2. 22	☽ ☽ ☽ Regen,	☽ 24	28 Vitalis M.	17 Rudolph.
18 Woche. Ev. Ueber ein Kleines, Joh. 16. Tag 14 St. 44 Min. Nacht 9 St. 16 Min. Ev. Joh. 16. Joh. 16.					
S. 29	Jubilate 9. 0 2. 26	Dgr. S. Br. ☐ ☽ 4 wolkigt,	☽ 7	29 G Jubilate Petri Mär.	18 C Jubilate
M. 30	Erasmus 9.58 2.30	☽ warm und angenehm,	☽ 19	30 Cath Gen	19 Timon

Planetenstand im Thierkreise.

Tage.	♄ Saturnus.	♃ Jupiter.	♂ Mars.	♀ Venus.	☿ Mercurius.	D Breite.
I	D 25. 24 ☾	D 21. 32 8	D 3. 54 X	D 25. 54 ☾	D 28. 40 V	4. 55 Süd.
II	D 26. 19 ☾	D 23. 40 8	D 11. 40 X	D 6. 48 X	R 26. 30 V	1. 44 Nord.
21	D 27. 7 ☾	D 25. 50 8	D 19. 23 X	D 17. 58 X	R 19. 53 V	1. 41 Nord.

Faint, illegible text visible through the paper, likely bleed-through from the reverse side of the page.



Jüdischer N i s a n . 5547.	☉			☽			Mondes			Uhr:	Tage.
	Aufg. U.M.	Untg. U.M.	Declin. Gr.M.	Aufg. U. M.	Unterg U. M.	Zafel Min.	Uhr:	Uhr:			
3 Mos. 6, 8.											
13 28 Woche.	5 35	6 25	4 37	5 42	4 43	4	4	1			
14 Pefach	5 33	6 27	5 0	6 55	4 56	4	4	2			
15 Ostern 1.	5 31	6 29	5 23	8 8	5 11	3	3	3			
16 Ostern 2.	5 29	6 31	5 46	9 19	5 30	Die	3	4			
17 — — 3.	5 27	6 33	6 9	10 27	5 51	Uhr	3	5			
18 Tek. 6 U.Mg.	5 25	6 35	6 32	11 33	6 19	3	3	6			Der Durchl. Prinzess Theresia Mathilda Amalia Geburts- Tag.
19 Schabb.	5 22	6 38	6 55	Morg. 6	5 51	Uhr	3	7			
Hobelied Salom.											
20 — — 6.	5 20	6 40	7 17	0 26	7 38	gahet	2	8			
21 — — 7.	5 18	6 42	7 39	1 11	8 33	gahet	2	9			
22 Ostf. Ende	5 16	6 44	8 1	1 48	9 36	1	1	10			
23	5 14	6 46	8 23	2 16	10 46	früher.	1	11			
24	5 12	6 48	8 45	2 37	Nchm.	früher.	1	12			
25	5 10	6 50	9 7	2 55	1 17	früher.	1	13			
26 Schabb. 26	5 8	6 52	9 28	3 11	2 35	0	0	14			
3 Mos. 9, 1.											
27 30 Woche.	5 6	6 54	9 49	3 27	3 55	0	0	15			
28	5 4	6 56	10 10	3 42	5 16	0	0	16			
29	5 2	6 58	10 31	4 0	6 40	Die	1	17			Gerichts-Tag im Herzogl. Hof- und Land-Gericht zu Güstrow.
30 Rosch Cho.	5 0	7 0	10 52	4 25	8 9	Uhr	1	18			
1 Jiar.	4 58	7 2	11 13	4 58	9 36	Uhr	1	19			
2	4 55	7 5	11 34	5 38	11 0	Uhr	1	20			
3 Schabb. 27	4 53	7 7	11 55	6 34	Morg.	Uhr	1	21			
3 Mos. 12, 1.											
4 31 Woche.	4 51	7 9	12 16	7 48	0 10	früher	2	22			
5 Fasten 2.	4 49	7 11	12 36	9 10	1 2	früher	2	23			
6	4 47	7 13	12 56	10 34	1 42	als	2	24			
7	4 45	7 15	13 16	11 53	2 8	die	2	25			
8 Fasten 5.	4 43	7 17	13 35	Nchm. 2	27	die	2	26			
9	4 41	7 19	13 54	2 23	2 44	Uhr	3	27			
10 Schabb. 28	4 40	7 20	14 13	3 35	2 59	Uhr	3	28			
3 Mos. 16, 1.											
11 32 Woche.	4 38	7 22	14 32	4 46	3 15	Sonne.	3	29			
12 Fasten 2.	4 36	7 24	14 50	5 57	3 30	Sonne.	3	30			

Stand der vornehmsten Fixsterne im Anfange des Monats.

Des Abends um 8 Uhr sinket noch schön der Sirius und Procyon im Süd-Westen, und weiterhin gegen Westen der Orion und Aldebaran, welche nebst dem Plejades um 11 Uhr untergehen; über dem Orion die Zwillinge; darneben zum Westen die Capella, und weiter der Perseus und die Cassiopeja; Spica Virginis im Ost-Süd-Osten, und Arcturus im Osten zum Norden. Cor Hydrae culminirt um halb 9 Uhr, Cor Leonis ein Viertel nach 9 Uhr; sodann siehet Spica Virginis gegen Süd-Osten, Arcturus gegen Ost-Süd-Osten. Gegen 11 Uhr culminirt der große Bär und Löwen-schwanz, Lucida Lyrae siehet im Nord-Osten zum Osten. Spica Virginis culminirt des Morgens gegen halb 1 Uhr, Arcturus gegen halb 2 Uhr, und Cor Scorpii gegen halb 4 Uhr.

1787.		☉	☽	Mondwandelung,	☽	Gregoriani-	Julianischer
Allgem Reichskal		lauf	A. rect.	Aspecten und muthmaßliche	lauf	scher	Aprilis.
M A J U S.		Gr. M.	St. M.	Witterung.	3. Gr.	M A J U S.	1787.
D.	1 Phil. Jac	10.57	2.34	☽ im ☼ warmes Wetter,	☽ I	1 Phil. Jac	20 Sulpitius
M.	2 Sigism.	11.55	2.38	☽ 8 Uhr 50 M. Morg.	☽ 13	2 Athanasius	21 Adolarius
D.	3 † Erfind.	12.53	2.41	☽ ☐ h ☽ 4 Regen,	☽ 25	3 † Erfind.	22 Cajus
Fr.	4 Florianus	13.51	2.45	Ap. ☽ warmer Regen,	☽ 7	4 Monica	23 Georg.
S.	5 Gotthard.	14.49	2.49	☽ im ☼ Nebel, angenehm,	☽ 19	5 Theod. B.	24 Albertus
19 Woche. Ev. Christi Hingang, Joh. 16. Tag 15 St. 10 Min. Nacht 8 St. 50 Min. Ev. Joh. 16. Joh. 16.							
S.	6 Cantate	15.47	2.53	☽ N. Br. ☐ ☽ ☽ warm,	☽ I	6 G Cantate	25 C Cantate
M.	7 Domicilla	16.45	2.57	☽ Regen und Sonnenschein,	☽ 13	7 Stan. M.	26 Ezechias
D.	8 Stanisl.	17.43	3. 1	☽ wolfigt und warm,	☽ 25	8 Mich. E.	27 Anastasius
M.	9 Hermes	18.41	3. 5	☽ im ☼ sehr angenehm,	☽ 7	9 Greg Naz.	28 Vitalis
D.	10 Gordian	19.39	3. 9	☽ ☉ Uhr 18 M. Nachm.	☽ 20	10 Anton. B.	29 Keim.
Fr.	11 Pancrat.	20.36	3.13	☽ ☽ h ☐ 4 Donner,	☽ 2	11 Mamertus	30 Crastus
S.	12 Liberatus	21.34	3.16	☽ warm und angenehm,	☽ 15	12 Nereus	1 Phil. Jac
20 Woche. Ev. Wahre Betruß, Joh. 16. Tag 15 St. 36 Min. Nacht 8 St. 2 Min. Ev. Joh. 16. Joh. 16.							
S.	13 Rogate	22.32	3.20	☽ gr. N. Br. Sonnenschein,	☽ 29	13 G Rogate	2 C Rogate
M.	14 Christian.	23.30	3.24	☽ ☽ ☽ heiße Luft, Donner,	☽ 13	14 Bonifac.	3 † Erfind.
D.	15 Sophia	24.28	3.28	☽ Gewitterwolken,	☽ 28	15 Dimpna	4 Florianus
M.	16 Peregrin.	25.25	3.32	☽ im ☽ Donner, Regen,	☽ 13	16 Jo. Nep.	5 Gotthard.
D.	17 Sim. Chr	26.23	3.36	☽ ☽ 9 Uhr 39 Min. Morg.	☽ 28	17 Sim. Chr.	6 Sim. Chr
Fr.	18 Ericus	27.21	3.40	☽ ☽ Per. ☽ angenehm,	☽ 13	18 Benantius	7 Domicilla
S.	19 Potentia	28.19	3.44	☽ S. Br. ☐ ☽ h bequem,	☽ 28	19 Petr. Coel.	8 Stanisl.
21 Woche. Ev. Vom Tröster, Joh. 15. 16. Tag 15 St. 58 Min. Nacht 8 St. 2 Min. Ev. Joh. 15. 16. Joh. 15. 16.							
S.	20 Exaudi	29.16	3.48	☽ ☐ ☽ heißes Wetter,	☽ 13	20 G Exaudi	9 C Exaudi
M.	21 Prudentia	☽ 14	3.52	☽ ☽ im ☽ ☐ ☽ Regen,	☽ 28	21 Const. M.	10 Gordian
D.	22 Helena	1.12	3.56	☽ Nebel und warmer Regen,	☽ 12	22 Julia	11 Pancrat.
M.	23 Desiderius	2. 9	4. 0	☽ ☽ h angenehmes Wetter,	☽ 25	23 Desid. B.	12 Liberatus
D.	24 Esther	3. 7	4. 4	☽ ☽ I Uhr 21 Min. Morg.	☽ 9	24 Joellus M.	13 Servarius
Fr.	25 Urbanus	4. 4	4. 8	☽ ☽ ☽ 4 warm, windig,	☽ 22	25 Urban. P	14 Christian.
S.	26 Eduardus	5. 2	4.12	☽ gr. S. Br. Donner,	☽ 4	26 Phil. Neri	15 Sophia
22 Woche. Ev. Vom Heil. Geist, Joh. 14. Tag 16 St. 18 Min. Nacht 7 St. 42 Min. Ev. Joh. 14. Joh. 14.							
S.	27 Pfingstf.	6. 0	4.16	☽ im ☽ ☽ ☽ Donner,	☽ 16	27 Pfingstf	16 Pfingstf
M.	28 Pfingstm	6.57	4.20	☽ ☽ ☽ warme Luft,	☽ 29	28 Pfingstm	17 Pfingstm
D.	29 Manilius	7.55	4.24	☽ warme und angenehme Luft,	☽ 10	29 Theodosia	18 Ericus
M.	30 Quat.	8.52	4.28	☽ ☽ h ☽ ☽ warm und windig,	☽ 22	30 Quat.	19 Quat.
D.	31 Petronella	9.49	4.32	☽ ☽ 4 warme Witterung,	☽ 4	31 Petronella	20 Athanas.

Planetenstand im Thierkreise.

Tage.	♄ Saturnus.	♃ Jupiter.	♂ Mars.	♀ Venus.	☿ Mercurius.	☽ Breite.
I	D 27. 47 ☾	D 28. 9 8	D 27. 5 X	D 29. 18 X	D 18. 34 V	4. 39 Süd.
II	D 28. 18 ☾	D 0. 27 ☐	D 4. 45 V	D 10. 50 V	D 24. 41 V	4. 18 Nord.
21	D 28. 38 ☾	D 2. 47 ☐	D 12. 19 V	D 22. 27 V	D 6. 14 8	1. 56 Süd.

Faint, illegible text, likely bleed-through from the reverse side of the page. The text is arranged in several paragraphs and is mostly centered on the page.

Jüdischer J i a r. 5547.	☉ Aufg. U. M.	☽ Untg. U. M.	♃ Declin. Gr. M.	Mondes Aufg. Unterg U. M. U. M.		Uhr: Tafel Min.	Tag	M A J U S, hat 31 Tage.	
13	4 34	7 26	15 8	7 11	3 45	3	I		
14	4 32	7 28	15 26	8 20	4 3	3	2		
15	4 30	7 30	15 44	9 26	4 28	3	3		
16	4 28	7 32	16 2	10 24	4 58	4	4		
17 Schabb. 29	4 26	7 34	16 20	11 13	5 10	4	5	Er. Regierenden Herzogl. Durchl. Geburts-Fest.	
3 Mos. 21, I.									
18 Legbeomer Ehülerfest.	4 25	7 35	16 37	11 50	6 31	Die	4	6	
19	4 23	7 37	16 54	Morg.	7 32	Die	4	7	
20	4 21	7 39	17 10	0 21	8 37	Uhr	4	8	
21	4 19	7 41	17 26	0 44	9 50	4	9		
22	4 17	7 43	17 41	1 3	11 3	4	10		
23	4 16	7 44	17 56	1 20	Nachm	4	11		
24 Schabb. 30	4 14	7 46	18 11	1 33	1 33	4	12		
3 Mos. 25, I.									
25 34 Woche.	4 12	7 48	18 26	1 47	2 51	später	4	13	
26	4 11	7 49	18 41	2 34	4 11	4	14		
27	4 9	7 51	18 55	2 24	5 36	4	15		
28	4 8	7 52	19 9	2 52	7 6	4	16		
29	4 6	7 54	19 23	3 32	8 34	4	17	Er. Herz. Durchl. Carl Ludwig Friedrich zweyt. Vermähl. Tag. Ihro Majest. der Königin zu Gros- britannien Geburts-Fest.	
1 Sivan	4 4	7 56	19 36	4 22	9 54	4	18		
2 Schabb. 31	4 2	7 58	19 49	5 31	10 55	4	19		
4 Mos. 1, I.									
3 35 Woche.	4 1	7 59	20 2	6 51	11 39	die	4	20	
4 Vorb. zum	4 0	8 0	20 14	8 16	Morg.	4	21		
5 (Gesez.)	3 59	8 1	20 26	9 41	0 10	4	22		
6 Schebhüos Fest der Woch.	3 57	8 3	20 38	11 0	0 33	Sonne.	4	23	
7 Gesezgeb.	3 55	8 5	20 49	Nachm.	0 52	4	24		
8	3 54	8 6	21 0	1 27	1 8	4	25		
9 Schabb. 32	3 53	8 7	21 11	2 38	1 23	4	26		
4 Mos. 4, 21.									
10 36 Woche.	3 51	8 9	21 21	3 50	1 38	3	27		
11	3 50	8 10	21 31	5 1	1 54	3	28		
12	3 49	8 11	21 40	6 11	2 11	3	29		
13	3 48	8 12	21 49	7 16	2 31	3	30		
14	3 47	8 13	21 58	8 17	3 0	3	31		

Stand der vornehmsten Fixsterne im Anfange des Monats.

Um 9 Uhr des Abends culminirt Cauda Leonis und der grosse Bär. Um 10 Uhr stehen Cor Hydrae und Cor Leonis über einander im Süd-Westen, die Zwillinge und Procyon im Westen, und Capella im Nord-Westen; der Nord-Stern steht unter dem Pol, der Wächter am Hals des kleinen Bärs oberhalb im Osten; im Ost-Nord-Osten glänzet Lucida Lyrae, und Arcturus im Süd-Osten. Spica Virginis nähert sich der Mittags-Linie, und culminirt um halb 11 Uhr, Arcturus um halb 12 Uhr; um welche Zeit Cor Leonis im West-Süd-Westen, Lucida Lyrae gegen über im Osten zum Norden, und Capella im Nord-Nord-Westen stehen.

Item	1	2	3	4	5	6	7	8	9	10
1. Schulbuch	1	2	3	4	5	6	7	8	9	10
2. Schulbuch	1	2	3	4	5	6	7	8	9	10
3. Schulbuch	1	2	3	4	5	6	7	8	9	10
4. Schulbuch	1	2	3	4	5	6	7	8	9	10
5. Schulbuch	1	2	3	4	5	6	7	8	9	10
6. Schulbuch	1	2	3	4	5	6	7	8	9	10
7. Schulbuch	1	2	3	4	5	6	7	8	9	10
8. Schulbuch	1	2	3	4	5	6	7	8	9	10
9. Schulbuch	1	2	3	4	5	6	7	8	9	10
10. Schulbuch	1	2	3	4	5	6	7	8	9	10

Staat der gemeinlichen Einkünfte im Bezirke der Stadt

Das obige Verzeichnis ist ein Verzeichnis der Einkünfte der Gemeinlichen Einkünfte im Bezirke der Stadt. Es enthält die Namen der Einkünfte, die Höhe der Einkünfte und die Namen der Einkünftebesitzer. Die Einkünfte sind in drei Klassen eingeteilt: 1. Einkünfte der Gemeinlichen Einkünfte, 2. Einkünfte der Gemeinlichen Einkünfte, 3. Einkünfte der Gemeinlichen Einkünfte.

Jüdischer S i v a n. 5547.	☉ Aufg. u. M.	☉ Untg. u. M.	☉ Declin. Gr. M.	Mondes Aufg. u. M.	Mondes Unterg. u. M.	Uhr Tafel Min.	Tage	J U N I U S, hat 30 Tage.	
15	3 46	8 14	22 6	9 8	3 37	3	1		
16 Schabb. 33	3 45	8 15	22 14	9 50	4 26	3	2		
4 Mos. 8, 1.									
17 37 Woche.	3 44	8 16	22 22	10 21	5 24	Die	2	3	
18	3 43	8 17	22 29	10 46	6 27	Uhr	2	4	
19	3 42	8 18	22 36	11 4	7 34	Uhr	2	5	
20	3 41	8 19	22 42	11 24	8 38	Uhr	2	6	
21	3 40	8 20	22 48	11 38	10 0	Uhr	2	7	
22	3 39	8 21	22 54	11 51	11 14	geht	2	8	
23 Schabb. 34	3 39	8 21	22 59	Morg.	Nachm.	geht	1	9	
4 Mos. 13, 2.									
24 38 Woche.	3 38	8 22	23 4	0 6	1 46	früher	1	10	
25	3 38	8 22	23 8	0 24	3 6	früher	1	11	
26	3 37	8 23	23 12	0 47	4 29	früher	1	12	
27	3 37	8 23	23 15	1 17	5 55	früher	1	13	
28	3 36	8 24	23 18	1 58	7 20	früher	0	14	
29	3 36	8 24	23 21	2 58	8 32	früher	0	15	
30 Schabb. 35	3 35	8 25	23 23	4 18	9 26	früher	0	16	
4 Mos. 16, 1.									
1 Tamus.	3 35	8 25	23 25	5 43	10 5	Die	0	17	
2	3 35	8 25	23 27	7 10	10 32	Uhr	1	18	
3	3 35	8 25	23 28	8 36	10 52	Uhr	1	19	
4	3 35	8 25	23 29	9 54	11 10	geht	1	20	
5	3 35	8 25	23 29	11 8	11 26	geht	1	21	
6	3 35	8 25	23 29	Nachm.	11 41	früher	1	22	
7 Schabb. 36	3 35	8 25	23 28	1 32	11 56	früher	2	23	
4 Mos. 19, 1.									
8 40 Woche.	3 35	8 25	23 27	2 44	Morg.	als	2	24	
9	3 35	8 25	23 25	3 56	0 12	die	2	25	
10	3 35	8 25	23 23	5 30	0 30	Sonne.	2	26	
11	3 35	8 25	23 21	6 6	0 57	Sonne.	2	27	
12	3 36	8 24	23 19	6 59	1 30	Sonne.	3	28	
13	3 36	8 24	23 16	7 45	2 15	Sonne.	3	29	
14 Schabb. 37	3 37	8 23	23 13	8 21	3 9	Sonne.	3	30	

Stand der vornehmsten Fixsterne im Anfange des Monats.

Zu diesem Monat ist von den Sternen wenig zu sehen, weil die Dämmerung die ganze Nacht währet. Des Abends zum 11 Uhr stehet Marcab und Scheat im Pegasus im Ostnordosten, Lucida Lyrae im Ostsüdosten, der Adler mit dem Antinoo im Südosten zum Osten, Cor Scorpii niedrig am Horizont vor der Mittagslinie gegen Osten, Arcturus im Südwesten, und Spica Virginis eine gute Weite darunter; Cauda Leonis im Westsüdwesten, Cor Leonis im Westen, der große Bär gegen Nordwesten, und darunter niedrig die Zwillinge. Capella niedrig am Horizont im Norden zum Westen, darneben weiterhin im Norden zum Osten der Perseus, und darüber die Cassiopeja.

27 Woche. Ev. Send barmherzig, Luc. 6. Tag 16 St. 44 M. Nacht 7 St. 16 M. Ev. Matth. 5. Luc. 6.

S.	14 Trinit.	9.25	6.41	☉ im Aphelio, warm,	☾ 19	1 G 5 p. Pfi.	20 C 4 Trin.
M.	2 Mar. Zf.	10.23	6.45	♂ ♀ heiß mit Donner,	☾ 1	2 Mar. Zf.	21 Rachel
D.	3 Cornelius	11.20	6.49	☿ im ☿ ☐ ♂ heiße Luft,	☾ 13	3 Heliodorus	22 Achatus
M.	4 Utricus	12.17	6.53	♂ warm und angenehm,	☾ 26	4 Udalric. B.	23 Basilus
D.	5 Demetrius	13.14	6.58	☐ 4 Donner und Regen,	☾ 8	5 Domitius	24 J. Tauf.
Fr.	6 Hector	14.11	7. 2	☐ ♀ warmer Sonnenschein,	☾ 21	6 Esaias Pr.	25 Febronia
S.	7 Wilibald	15. 9	7. 6	☾ gr. N. Br. Wind, Regen,	☾ 4	7 Wilib. B.	26 Jeremias

28 Woche. Ev. Vom Fischzug Petri, Luc. 5. Tag 16 St. 36 M. Nacht 7 St. 24 M. Ev. Marc. 18. Luc. 5.

S.	8 5 Trinit.	16. 6	7.10	☾ 9 Uhr 15 Min. Morg.	☾ 18	8 G 6 p. Pfi.	27 C 5 Trin.
M.	9 Cyrillus	17. 3	7.14	☾ heißes Donnerwetter,	☾ 1	9 Cyrillus	28 Josua
D.	10 7 Brüder	18. 0	7.18	♂ warm Luft u. Regen,	☾ 15	10 7 Brüder	29 P. Pauli
M.	11 Eleonora	18.57	7.22	☐ ♀ Gewitterwolken,	☾ 30	11 Pius Pabst	30 Lucina
D.	12 Henricus	19.55	7.26	Per. ☽ ♂ 4 Regenwetter,	☾ 15	12 J. Gualb.	1 Theobald.
Fr.	13 Margr.	20.52	7.30	☾ S. Br. ♀ Nebel,	☾ 30	13 Margr.	2 Mar. Zf.
S.	14 Bonav.	21.49	7.34	☾ 11 Uhr 52 Min. Ab.	☾ 15	14 Bonavent.	3 Cornelius

29 Woche. Ev. Pharisäer Gerech., Matth. 5. Tag 16 St. 22 M. Nacht 7 St. 38 M. Ev. Matth. 7. Matth. 5.

S.	15 6 Trinitatis Apost. Theil.	22.46	7.38	warme Luft mit Wind,	☾ 30	15 G 7 p. Pfing. Apost. Theil.	4 C 6 Trin.
M.	16 Ruth	23.44	7.42	♂ ♀ warmes Regenwetter,	☾ 15	16 Eustatius	5 Demetrius
D.	17 Alerius	24.41	7.46	☿ im ☿ ☐ ♂ Donner,	☾ 29	17 Alerius	6 Hector
M.	18 Rosina	25.38	7.50	☐ 4 windiges Wetter,	☾ 13	18 Simphor.	7 Wilibald
D.	19 Ruffina	26.35	7.54	warm und angenehm,	☾ 26	19 Vinc. de P.	8 Kilianus
Fr.	20 Elias 2ter Veerag	27.33	7.58	☾ gr. S. Br. ☐ ♀ Nebel,	☾ 9	20 Elias	9 Cyrillus
S.	21 Praxedes	28.30	8. 2	Wind und Regen,	☾ 22	21 Praxedes	10 Israel

30 Woche. Ev. Von 4000 Mann, Marc. 8. Tag 16 St. 4 Min. Nacht 7 St. 56 Min. Ev. Luc. 16. Marc. 8.

S.	22 7 Trinitatis Mar. Magd.	29.27	8. 6	☾ 2 U. 21 M. Mr. ☐ ♂	☾ 4	22 G 8 p. Pfing. Mar. Magd.	11 C 7 Trin.
M.	23 Apollinar.	☾ 25	8.10	☾ im ☿ ☐ ♀ Hunds.	☾ 16	23 Apollinar.	12 Henricus
D.	24 Christina	1.22	8.14	☐ ♂ ☐ ♀ 4 tage Anfang,	☾ 28	24 Christina	13 Margr.
M.	25 Jacobus	2.19	8.18	☿ in ☿ Donner und Regen,	☾ 10	25 Jacobus	14 Bonavent.
D.	26 Anna	3.17	8.22	Ap. ☽ ♂ in ☿ 4 warm,	☾ 22	26 Anna	15 Ap. Theil
Fr.	27 Martha	4.14	8.26	☾ N. Br. Sonnenschein,	☾ 4	27 Panthal.	16 Ruth
S.	28 Panthal.	5.11	8.30	☾ ♀ heißes Wetter, Donner,	☾ 16	28 Nazarius	17 Alerius

31 Woche. Ev. Vom falschen Proph., Matth. 7. Tag 15 St. 42 M. Nacht 8 St. 18 M. Ev. Luc. 19. Matth. 7.

S.	29 8 Trinit.	6. 9	8.34	Schwüle Luft, Regen,	☾ 28	29 G 9 p. Pfi.	18 C 8 Trinit.
M.	30 Abdon	7. 6	8.38	☾ 5 Uhr 43 Min Morg.	☾ 10	30 Abd. Sen.	19 Ruffina
D.	31 Germann.	8. 4	8.42	☾ ♂ h Donnerwetter,	☾ 23	31 Ignatius	20 Elias

Planetenstand im Thierkreise.

Tage.	♄ Saturnus.	♃ Jupiter.	♂ Mars.	♀ Venus.	☿ Mercurius.	☽ Breite.
I	R 28. 33 ☿	D 12. 12 ☐	D 12. 32 8	D 10. 59 ☐	D 25. 57 ☿	1. 15 Nord.
II	R 28. 6 ☿	D 14. 22 ☐	D 19. 37 8	D 23. 0 ☐	D 12. 32 ☿	3. 4 Nord.
21	R 27. 34 ☿	D 16. 22 ☐	D 26. 34 8	D 5. 5 ☿	D 25. 29 ☿	5. 3 Süd.

1881
Bismarck
1881

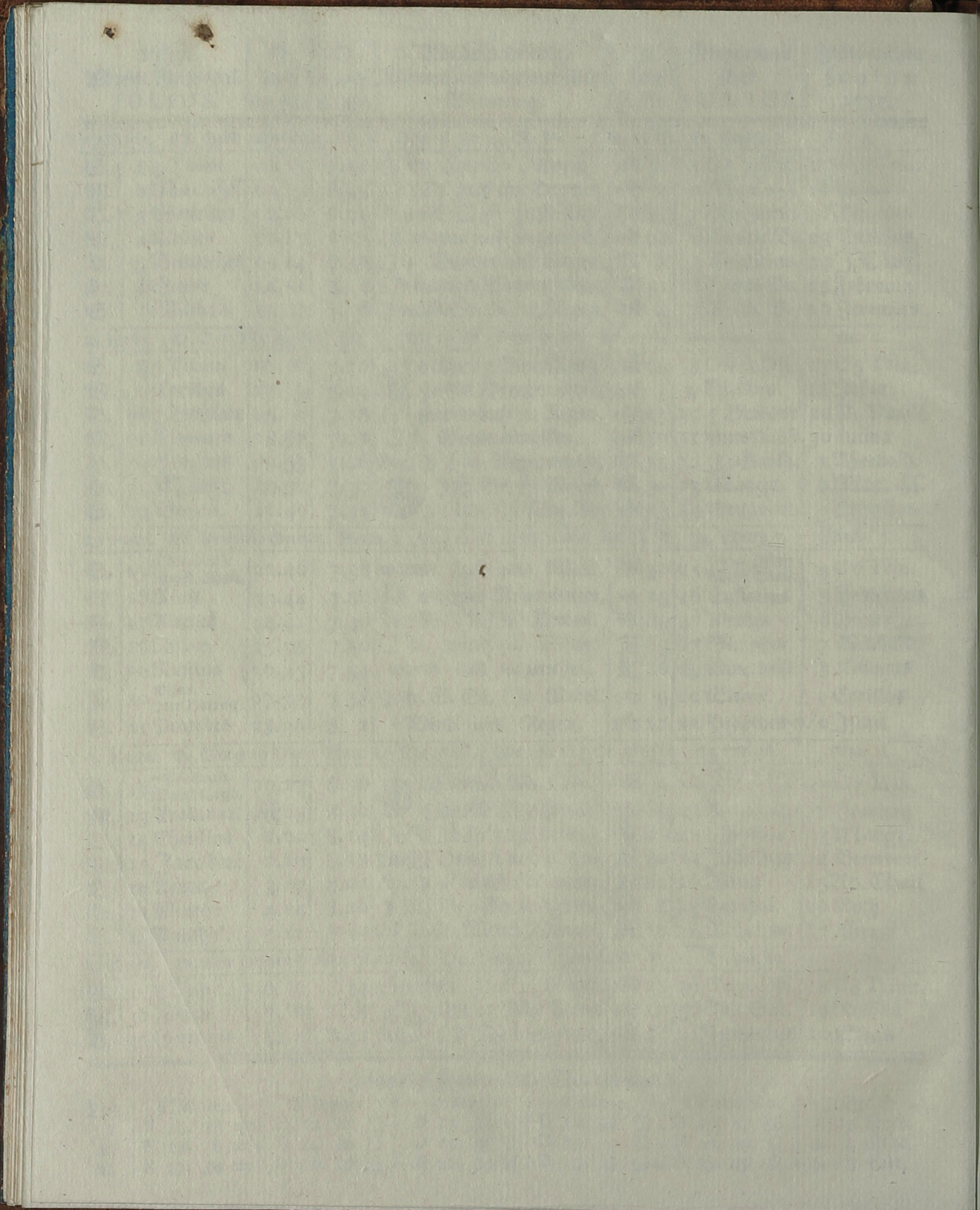

	☉	☽	☿	Mondes		Uhr:	Tafel	Tage.
	Aufg. U.M.	Untg. U.M.	Declin. Gr.M.	Aufg. U. M.	Unterg. U. M.	Min.		
4 Mos. 22, 2.								
15 41 Woche.	3 38	8 22	23 9	8 48	4 13	3		
16 (Erober.	3 38	8 22	23 5	9 7	5 22	3		
17 Fast. Temp.	3 38	8 22	23 1	9 25	6 35	4		
18	3 39	8 21	22 56	9 41	7 45	4		
19 (Nachm.	3 40	8 20	22 51	9 55	8 57	4		
20 Tek. 1 1/2 U.	3 40	8 20	22 45	10 8	10 11	4		
21 Schabb. 38	3 41	8 19	22 39	10 24	11 26	4		
4 Mos. 25, 10.								
22 42 Woche.	3 42	8 18	22 32	10 44	Nachm.	Die	4	8
23	3 43	8 17	22 24	11 8	2 2	Uhr	5	9
24	3 44	8 16	22 16	11 42	3 24	5	10	
25	3 45	8 15	22 8	Morg.	4 46	5	11	
26	3 46	8 14	22 0	0 30	6 2	5	12	
27	3 47	8 13	21 51	1 39	7 3	5	13	
28 Schabb. 39	3 48	8 12	21 42	3 2	7 50	5	14	
4 Mos. 30, 2.								
29 43 Woche.	3 49	8 11	21 33	4 32	8 26	feinher	6	15
1 Abh.	3 50	8 10	21 23	6 0	8 50	als	6	16
2	3 52	8 8	21 13	7 23	9 9	die	6	17
3	3 53	8 7	21 3	8 41	9 25	6	18	
4	3 54	8 6	20 52	9 58	9 42	6	19	
5	3 56	8 4	20 41	11 13	9 57	6	20	
6 Schabb. 40	3 57	8 3	20 30	Nachm.	10 13	6	21	
5 Mos. 1, 1.								
7 44 Woche.	3 58	8 2	20 18	1 40	10 30	Sonne.	6	22
8	4 0	8 0	20 6	2 46	10 54	6	23	
9 Fast. Temp	4 1	7 59	19 54	3 54	11 26	6	24	
10 (Verbren.	4 3	7 57	19 41	4 50	Morg.	6	25	
11	4 4	7 56	19 28	5 39	0 10	6	26	
12	4 6	7 54	19 14	6 17	1 1	6	27	
13 Schabb. 41	4 7	7 53	19 0	6 49	2 1	6	28	
5 Mos. 3, 23.								
14 45 Woche.	4 9	7 51	18 46	7 12	3 7	6	29	
15 Freudentag	4 11	7 49	18 32	7 31	4 18	6	30	
16	4 12	7 48	18 17	7 48	5 33	6	31	

Stand der vornehmsten Fixsterne im Anfange des Monats.

Um 11 Uhr des Abends siehet der helle Stern der 2ten Größe im Gürtel der Andromedae im Nordosten zum Osten, das Haupt Andromedae im Osten zum Norden, Marcab und Scheat im Pegaso im Osten; Lucida Lyrae siehet oben zur Linken, oder zum Osten der Mittagslinie, Cor Scorpii niedrig am Horizont gegen Südsüdwesten, Arcturus im Westsüdwesten, Spica Virginis eine gute Weite darunter, neiget sich zum Untergange, Cauda Leonis gegen Westen zum Norden, der grosse Bir gegen Nordwesten, Capella am Norderhorizont.



1787. ☉ ☽ Mondwandelung, ☽ Gregoriani- Julianischer
 Allgem Reichscal. Lauf A. rect. Aspecten und mutmaßliche Lauf scher Julius
 AUGUSTUS. Gr. M. St. M. Witterung. 3. Gr. AUGUSTUS. 1787.

M.	1 P. Kett.	9. 1	8.46	☐♂	warm und wolfigt,	☽	5	1 P. Kett.	21 Praxedes
D.	2 Gustavus	9.59	8.50	☐4	Donner und Regen,	☽	18	2 Porriunc	22 Mar. M.
Fr.	3 Eleasar	10.56	8.53	☽	gr. N. Br. windig,	☽	1	3 Steph. Erf	23 Apollinar.
S.	4 Dominic.	11.54	8.57		warm und temperirt,	☽	15	4 Mar. Sch.	24 Christina

32 Woche. Ev. Vom unger. Haush., Luc. 16. Tag 15 St. 18 M. Nacht 8 St. 42 M. Ev. Luc. 18. Luc. 16.

S.	5 9 Trinitat.	12.51	9. 1	☐♀	angenehmes Wetter,	☽	28	5 G 10 p. Pf.	25 C 9 Trinitat.
M.	6 Sirtus	13.49	9. 5	☾	4 Uhr 15 Min. Ab.	☽	12	6 Ch. Verk.	26 Jacobus
D.	7 Donatus	14.46	9. 9	☐♂	Sonnenschein,	☽	26	7 Cajetanus	27 Anna
M.	8 Cyriacus	15.44	9.13	☽	♂ Gewitterwolken,	☽	10	8 Cyriacus	28 Martha
D.	9 Romanus	16.41	9.17	☽	Per. ☽ 24 Donner, Regen,	☽	24	9 Rom. M.	29 Beatrix
Fr.	10 Laurent.	17.39	9.20	☽	S. Br. schwüle Luft,	☽	9	10 Laurent.	30 Abdon
S.	11 Hermann.	18.37	9.24	♀ im ☽	♀ warmer Regen,	☽	24	11 Sus. Jfr.	31 Germann.

33 Woche. Ev. Zerför. Jerusalem, Luc. 19. Tag 14 St. 52 Min. Nacht 9 St. 8 Min. Ev. Marc. 7. Luc. 19.

S.	12 10 Trinit.	19.34	9.28		Donner und Regen,	☽	8	12 G 11 p. Pf.	1 C 10 Trinitat.
M.	13 Hildebert.	20.32	9.32	☾	7 Uhr 55 M. Morg.	☽	23	13 Hyppolitus	2 Petri/Kertens.
D.	14 Eusebius	21.29	9.36	☐♂	warme Luft,	☽	7	14 Eusebius	3 Gustavus
M.	15 Mar. Z.	22.27	9.40	☐4	Donner und Regen,	☽	21	15 Mar. Z.	4 Eleasar
D.	16 Isaac	23.25	9.43	☽	gr. S. Br. kalte Luft,	☽	4	16 Rochus	5 Dominic.
Fr.	17 Bilibald	24.23	9.47		wärmer Sonnenschein,	☽	17	17 Mamatis	6 Oswaldus
S.	18 Agapetus	25.20	9.51	♀ im Perihel.	♀ Regen,	☽	0	18 Helena K	7 Sirtus

34 Woche. Ev. Vom Pharif. und Böllner, Luc. 18. Tag 14 St. 26 M. Nacht 9 St. 34 M. Ev. Luc. 10. Luc. 18.

S.	19 11 Trinit.	26.18	9.55	☐♀	Sonnenschein,	☽	12	19 G 12 p. Pf	8 C 11 Trin.
M.	20 Bernhard	27.16	9.59	☽	6 Uhr 35 M. Abends,	☽	24	20 Bernh. U	9 Romanus
D.	21 Rebecca	28.14	10. 2	☽	☽ ☽ angenehmes	☽	6	21 Privat. B	10 Laurent.
M.	22 Philibert	29.12	10. 6	Ap. ☽	♂ 2 ♀ Wetter,	☽	18	22 Simphor.	11 Hermann.
D.	23 Zachäus	☽ 10	10.10	☽	N. Br. ☽ in der	☽	30	23 Phil. Ben.	12 Clara
Fr.	24 Barthol.	1. 8	10.13		Nebel, Hundstage Ende,	☽	10	24 Barthol.	13 Hildebert.
S.	25 Ludovicus	2. 6	10.17		warm und angenehm,	☽	24	25 Ludovic. K.	14 Eusebius

35 Woche. Ev. V. Tauben und St., Marc. 7. Tag 13 St. 58 M. Nacht 10 St. 2 M. Ev. Luc. 17. Marc. 7.

S.	26 12 Trinit.	3. 3	10.21		Nebel und wärmer Regen,	☽	6	26 G 13 p. Pf.	15 C 12 Trinitat.
M.	27 Gebhard	4. 1	10.24	☽	♂ ♀ heißes Wetter,	☽	19	27 Narnus	16 Mar. Zimmf
D.	28 August.	4.59	10.28	☾	6 Uhr 56 Min. Ab.	☽	2	28 August.	17 Isaac
M.	29 J. Enth.	5.57	10.31	☾	Wind und Regen,	☽	15	29 J. Enth.	18 Bilibald
D.	30 Benjamin	6.56	10.35	☽	gr. N. Br. ♀ ♀ ☐4	☽	28	30 Bonon. U.	19 Agapetus
Fr.	31 Paulinus	7.54	10.38		heißes Wetter mit Donner,	☽	11	31 Raymund.	19 Sebaldus

Planetenstand im Thierkreise.

Lage.	♄ Saturnus.	♃ Jupiter.	♂ Mars.	♀ Venus.	☿ Mercurius.	☽ Breite.
I	R 26. 50 ☾	D 18. 32 ☐	D 3. 59 ☐	D 18. 27 ☽	D 4. 32 ☾	4. 32 Nord.
II	R 26. 6 ☾	D 20. 19 ☐	D 10. 34 ☐	D 0. 41 ☽	R 5. 28 ☾	1. 43. Süd.
2I	R 25. 16 ☾	D 21. 53 ☐	D 16. 57 ☐	D 12. 57 ☽	R 28. 36 ☽	2. 17 Süd.

Faint, illegible text, likely bleed-through from the reverse side of the page. The text is arranged in several columns and appears to be a list or index of entries.

Jüdischer			Mondes			Uhr:		Seite:		AUGUSTUS,				
A	b	h.	⊙	⊙	⊙	Aufg.	Unterg.	Tafel	Uhr:	hat 31 Tage.				
5547.	u.M.	u.M.	Gr.M.	u.	M.	u.	M.	Min.						
17	4	14	7	46	18	2	8	2	6	44	6	1		
18	4	16	7	44	17	47	8	17	8	0	6	2		
19	4	18	7	42	17	32	8	34	9	15	6	3		
20 Schabb 42	4	19	7	41	17	16	8	52	10	30	6	4		
5 Mos. 7, 12.														
21 46 Woche	4	21	7	39	17	0	9	15	11	46	Die	5	5	
22	4	23	7	37	16	44	9	43	Nchm.		5	6		
23	4	25	7	35	16	27	10	22	2	27	5	7		
24	4	27	7	33	16	10	11	22	3	48	Uhr	5	8	
25	4	28	7	32	15	53	Morg.	4	52		5	9		
26	4	30	7	30	15	35	0	37	5	43	5	10		
27 Schabb 43	4	32	7	28	15	17	2	0	6	22	geht	5	11	
5 Mos. II, 26.														
28 47 Woche.	4	34	7	26	14	59	3	27	6	49	früher	4	12	Des Durchl. Prinzen Georg Carl
29	4	36	7	24	14	41	4	56	7	12		4	13	Friedrich Geburts: Tag.
30 Rosch Ch.	4	38	7	22	14	23	6	19	7	31		4	14	
1 Elul.	4	40	7	20	14	4	7	38	7	48		4	15	
2	4	42	7	18	13	45	8	55	8	5	als	4	16	
3	4	44	7	16	13	26	10	10	8	22		4	17	
4 Schabb 44	4	45	7	15	13	7	11	24	8	40	die	3	18	
5 Mos. 16, 18.														
5 48 Woche.	4	47	7	13	12	47	Nchm.	9	0		Sonne.	3	19	
6	4	49	7	11	12	27	1	42	9	32		3	20	
7	4	51	7	9	12	7	2	43	10	9		3	21	
8	4	53	7	7	11	47	3	36	10	58		2	22	
9	4	55	7	5	11	26	4	18	11	56		2	23	
10	4	57	7	3	11	5	4	53	Morg.			2	24	
11 Schabb 45	4	59	7	1	10	44	5	20	0	59		2	25	
5 Mos. 21, 10.														
12 49 Woche.	5	1	6	59	10	23	5	39	2	8		1	26	
13	5	4	6	56	10	2	5	58	3	23		1	27	Er. Hochfürstl. Durchl. des Prinzen
14	5	6	6	54	9	41	6	14	4	36		1	28	Ernst Gottlob Albert
15	5	8	6	52	9	20	6	29	5	50		1	29	Geburts: Tag.
16	5	10	6	50	8	59	6	46	7	7		0	30	
17	5	12	6	48	8	38	7	4	8	26		0	31	

Stand der vornehmsten Fixsterne im Anfange des Monats.

Des Abends nach 9 Uhr sehet das Cor Scorpii im Südsüdwesten, die Wage in Südwesten, und neigen sich zum Untergange. Etwas vor 10 Uhr culminirt Lucida Lyrae hoch, um welche Zeit der Hercules und Schlangenträger gegen Südwesten stehen, Arcturus im Westen, der grosse Bär im Nordwesten, der kleine darüber; Capella im Norden zum Osten, Perseus und Cassiopeja im Nordosten, Andromeda und Pegasus im Osten, der Schwan nach halb 12 Uhr; im Osten gehet alsdann das Siebengestirn und Stierkopf auf, hingegen Arcturus neiget sich zum Untergange.

1787.		☉	☽	Mondwandlung,		☾	Gregoriani-	Julianischer
Allgem. Reichscal.		lauf.	A. rect.	Aspecten und muthmaßliche		lauf	fcher	August us.
SEPTEMBER.		Gr. M.	St. M.	Witterung.		3. Gr.	SEPTEMB.	1787.
S.	1 Egidius	8.52	10.42	♁ 4 ♂	Regenwetter,	♁ 25	1 Egid. A.	21 Rebecca
36 Woche. Ev. Vom barnh. Sam., Luc. 10. Tag 13 St. 28 M. Nacht 10 St. 32 M. Ev. Matth. 6. Luc. 10.								
S.	2 13 Trinit.	9.50	10.46	♁	Regen und kühle Luft,	♁ 9	2 G 14p. Pfi	22 C 13 Trin.
M.	3 Mansuet.	10.48	10.49	♁ ♀ □ ♁	abwechselnd,	♁ 22	3 Euphemia	23 Zachäus
D.	4 Theodofia	11.46	10.53	♁	9 11.50. Ab. ♀ in der	♁ 6	4 Moses	24 Barthol.
M.	5 Moses	12.45	10.56	♁	Per. ♁ 4 ♂ heiß,	♁ 21	5 Laur. Just.	25 Iudovicus
D.	6 Magnus	13.43	11. 0	♁	☽. Br. Donnerwolken,	♁ 5	6 Zach. Pr.	26 Samuel
Fr.	7 Regina	14.41	11. 3	♁	Nebel und heißes Wetter,	♁ 19	7 Regina Jf.	27 Gebhard
S.	8 Mar. G.	15.39	11. 7	♁	heiß und angenehm, Wind,	♁ 3	8 Mar. G.	28 August.
37 Woche. Ev. Von zehn Auffässigen, Luc. 17. Tag 13 St. 0 M. Nacht 11 St. 0 M. Ev. Luc. 7. Luc. 17.								
S.	9 14 Trinit.	16.38	11.11	♁ ♁	Nebel und warm,	♁ 18	9 G 15p. Pfi	29 C 14 Trinit.
M.	10 Sosthenes	17.36	11.14	♁	♀ in der	♁ 2	10 Nicol. v. L.	30 Benjamin
D.	11 Probus	18.35	11.18	♁	5 Uhr 50 Min. Ab.	♁ 16	11 Probus	31 Paulinus
M.	12 Cyrus	19.33	11.22	♁	☽ gr. ☽. Br. Am	♁ 29	12 Antonon.	1 Egidius
D.	13 Amatus	20.32	11.25	♁	warm und angenehm (□ 4	♁ 12	13 Macroch.	2 Elisa
Fr.	14 † Erhöb.	21.30	11.29	♁	heiß und Gewitterwolken,	♁ 25	14 † Erhöb.	3 Mansuet.
S.	15 Nicomedes	22.29	11.32	♁	Regen und Sonnenschein,	♁ 8	15 Nicomedes	4 Theodofia
38 Woche. Ev. Vom Manimon, Matth. 6. Tag 12 St. 30 M. Nacht 11 St. 30 M. Ev. Luc. 14. Matth. 6.								
S.	16 15 Trinit.	23.27	11.36	♁ ♁	Nebel und Wind,	♁ 20	16 G 16p. Pfi	5 C 15 Trin.
M.	17 Lambertus	24.26	11.39	♁	Sonnenschein, windig,	♁ 2	17 Lambertus	6 Magnus
D.	18 Titus	25.25	11.43	♁	Ap. ♁ □ □ 4 ♁ temperirt,	♁ 14	18 Th. de Val.	7 Regina
M.	19 Quat	26.23	11.47	♁	☽ 11. 7. Nm. ☽ N. Br.	♁ 26	19 Quat.	8 Mar. G.
D.	20 Fausta	27.22	11.50	♁	♁ ♂ angenehm,	♁ 8	20 Fausta	9 Bruno
Fr.	21 M. Ev.	28.21	11.54	♁	recht warmes Wetter,	♁ 20	21 M. Ev.	10 Sosthenes
S.	22 Mauritius	29.19	11.58	♁	Nebel, Sonnenschein,	♁ 2	22 Mauritius	11 Probus
39 Woche. Ev. Vom Jüngling zu Nain, Luc. 7. Tag 12 St. 0 M. Nacht 12 St. 0 M. Ev. Matth. 22. Luc. 7.								
S.	23 16 Trinit.	♁ 18	12. 1	♁	☽ in der ☽ Tag und Nacht	♁ 14	23 G 17p. Pfi	12 C 16 Trin.
M.	24 J. Empf.	1.17	12. 5	♁	□ 4 ♁ gleich, Herbsts Anf.	♁ 27	24 J. Empf.	13 Amatus
D.	25 Cleophas	2.16	12. 8	♁	♁ ♀ □ 4 ♁ Donner und	♁ 10	25 Cleophas	14 † Erhöb.
M.	26 Cyprianus	3.15	12.12	♁	☽ gr. N. Br. □ 4 ♁ Regen,	♁ 23	26 Cyprian. B	15 Cypria.
D.	27 Adolphus	4.14	12.15	♁	☽ 7, 8. Mr. ♀ in der ☽	♁ 7	27 Cosm. D.	16 Euphemia
Fr.	28 Wencesl.	5.13	12.19	♁	♀ in der ☽ Regen,	♁ 21	28 Wencesl. R	17 Lambertus
S.	29 Michael	6.12	12.23	♁	Nebel, windig mit Regen,	♁ 5	29 Michael	18 Titus
40 Woche. Ev. Vom Wassertracht, Luc. 14. Tag 11 St. 30 M. Nacht 12 St. 30 M. Ev. Matth. 9. Luc. 14.								
S.	30 17 Trinit.	7.11	12.26	♁ ♁	Nebel, wolfigt u. kalt,	♁ 19	30 G 18 p. Pfi	19 C 17 Trin.

Planetenstand im Thierkreise.

Tage.	♄ Saturnus.	♃ Jupiter.	♂ Mars.	♀ Venus.	☿ Mercurius.	☽ Breite
I	R 24. 32 ☾	D 23. 27 □	D 23. 40 □	D 26. 32 Ω	D 23. 9 Ω	4.43. Nord.
II	R 23. 51 ☾	D 24. 37 □	D 29. 30 □	D 8. 55 ♀	D I. 35 ♀	4.50. Süd.
21	R 23. 16 ☾	D 25. 30 □	D 5. 2 ☽	D 21. 22 ♀	D 18. 31 ♀	1.38. Nord.

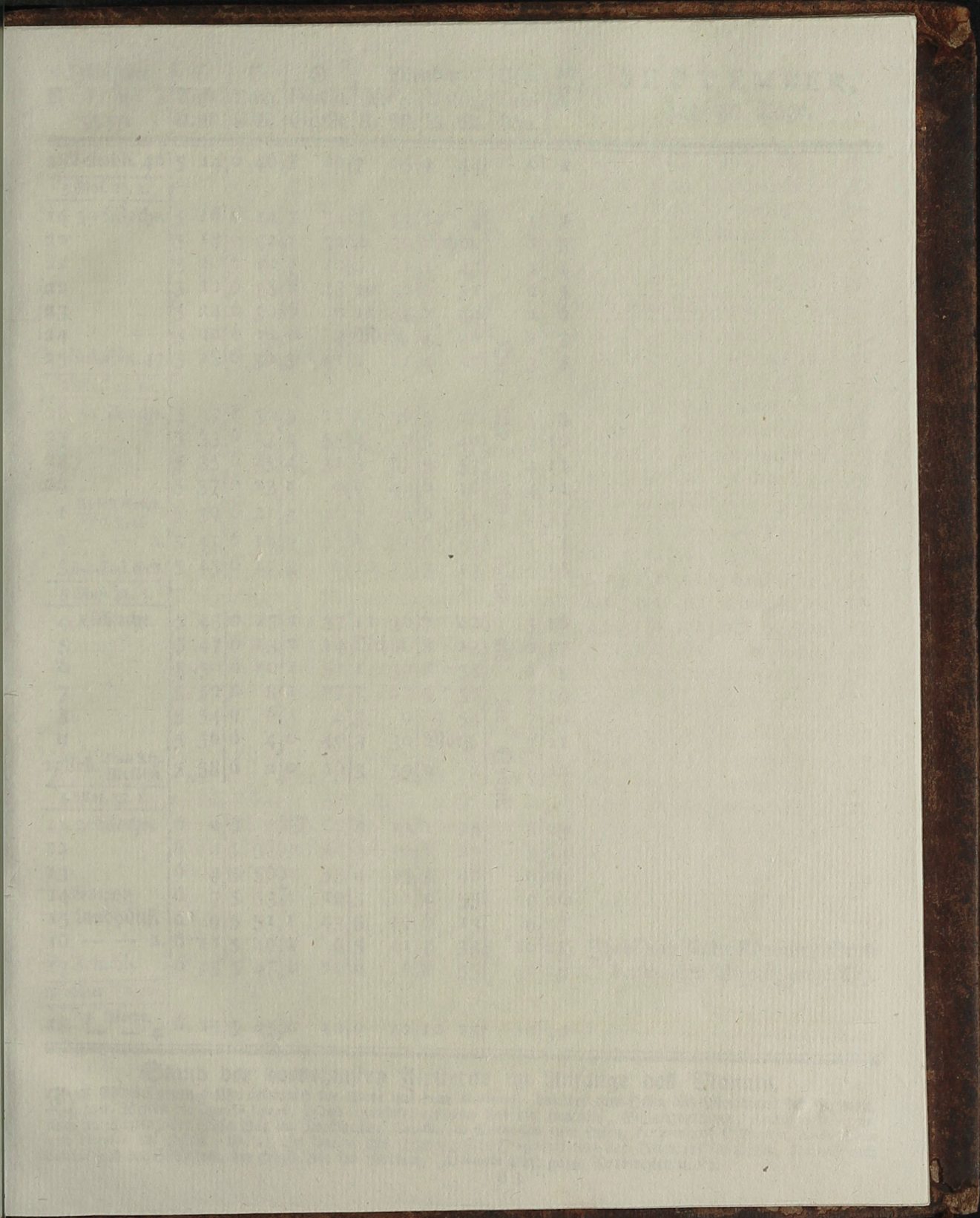

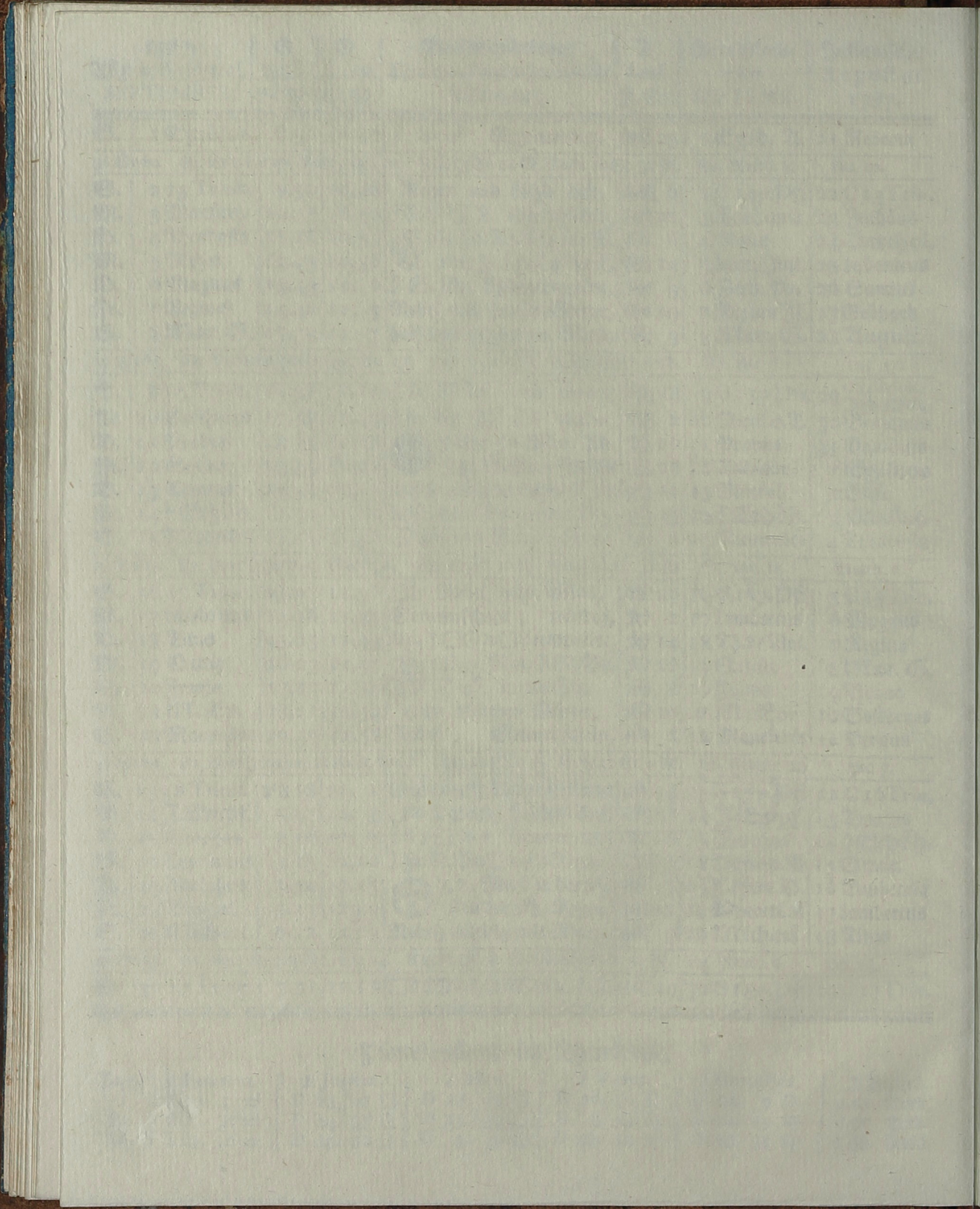

Jüdischer E 1 u 1. 5547.	☉			Mondes		Uhr:	Tage	SEPTEMBER,	
	Aufg. U.M.	Untg. U.M.	Declin. Gr.M.	Aufg. U. M.	Unterg U. M.	Tafel Min.		hat 30 Tage.	
18 Schabb. 46 5 Mos. 26, I.	5 14	6 46	8 16	7 25	9 44	0	1		
19 50 Woche.	5 16	6 44	7 54	7 53	11 3	1	2		
20	5 18	6 42	7 32	8 30	Nachm.	1	3		
21	5 20	6 40	7 10	9 21	1 42	1	4		
22	5 22	6 38	6 48	10 30	2 51	2	5		
23	5 24	6 36	6 26	11 48	3 44	2	6		
24	5 26	6 34	6 4	Morg.	4 26	2	7		
25 Schabb. 47 5 Mos. 29, 10.	5 28	6 32	5 41	1 11	4 57	3	8	Die	
26 51 Woche.	5 30	6 30	5 18	2 36	5 20	Mit	3	9	
27	5 33	6 27	4 55	4 0	5 40	3	10		
28	5 35	6 25	4 32	5 21	5 57	4	11		
29	5 37	6 23	4 9	6 40	6 16	4	12	gefiet	
1 Rosch Hafsch. Tifri 5548.	5 39	6 21	3 46	7 56	6 34	4	13		
2 — — 2.	5 41	6 19	3 23	9 11	6 53	5	14		
3 Sch. Fast. Ged. 5 Mos. 31, I.	5 43	6 17	3 0	10 27	7 13	5	15	später	
4 1 Woche.	5 45	6 15	2 37	11 36	7 42	5	16		
5	5 47	6 13	2 14	Nachm.	8 15	6	17	als	
6	5 50	6 10	1 51	1 36	8 58	6	18		
7	5 52	6 8	1 28	2 22	9 52	7	19	die	
8	5 54	6 6	1 4	3 0	10 54	7	20	Sonne.	
9	5 56	6 4	0 40	3 30	Morg.	7	21		
10 Sch. Zom Kip. Versöhn. 5 Mos. 32, I.	5 58	6 2	0 16	3 53	0 2	8	22		
11 2 Woche.	6 0	6 0	0 7	4 13	1 15	8	23		
12	6 2	5 58	0 31	4 30	2 27	8	24		
13	6 4	5 56	0 55	4 45	3 40	9	25		
14 Succos	6 7	5 53	1 19	5 1	4 55	9	26		
15 Laubhüttf.	6 9	5 51	1 43	5 19	6 13	9	27		
16 — — 2.	6 11	5 49	2 6	5 41	7 33	10	28		
17 Schabb.	6 13	5 47	2 29	6 6	8 55	10	29		
Prediger Salom.									
18 3 Woche. 4	6 15	5 45	2 52	6 42	10 18	10	30		

Ihro Majestät der Königin zu Gros-
britannien Vermählungs-Tag.

Stand der vornehmsten Fixsterne im Anfange des Monats.

Des Abends gegen 9 Uhr culminirt der Adler mit dem Antinoo, darüber zum Osten des Meridians der Schwan, zum Westen die Lucida Lyrae, neben einander; alsdann sind die Hercules, Schlangenträger, Arcturus u. a. m. noch im Westen; der große Bär im Nordwesten, Capella im Nordosten zum Osten, Perseus und Cassiopeja, Andromeda und Pegasus im Osten. Um 11 Uhr kommt das Siebengestirn (Plejades) und der Stierkopf im Osten, Marcab und Scheat sind im Südosten, der große Bär im Norden, Arcturus gehet gegen Nordwesten unter.

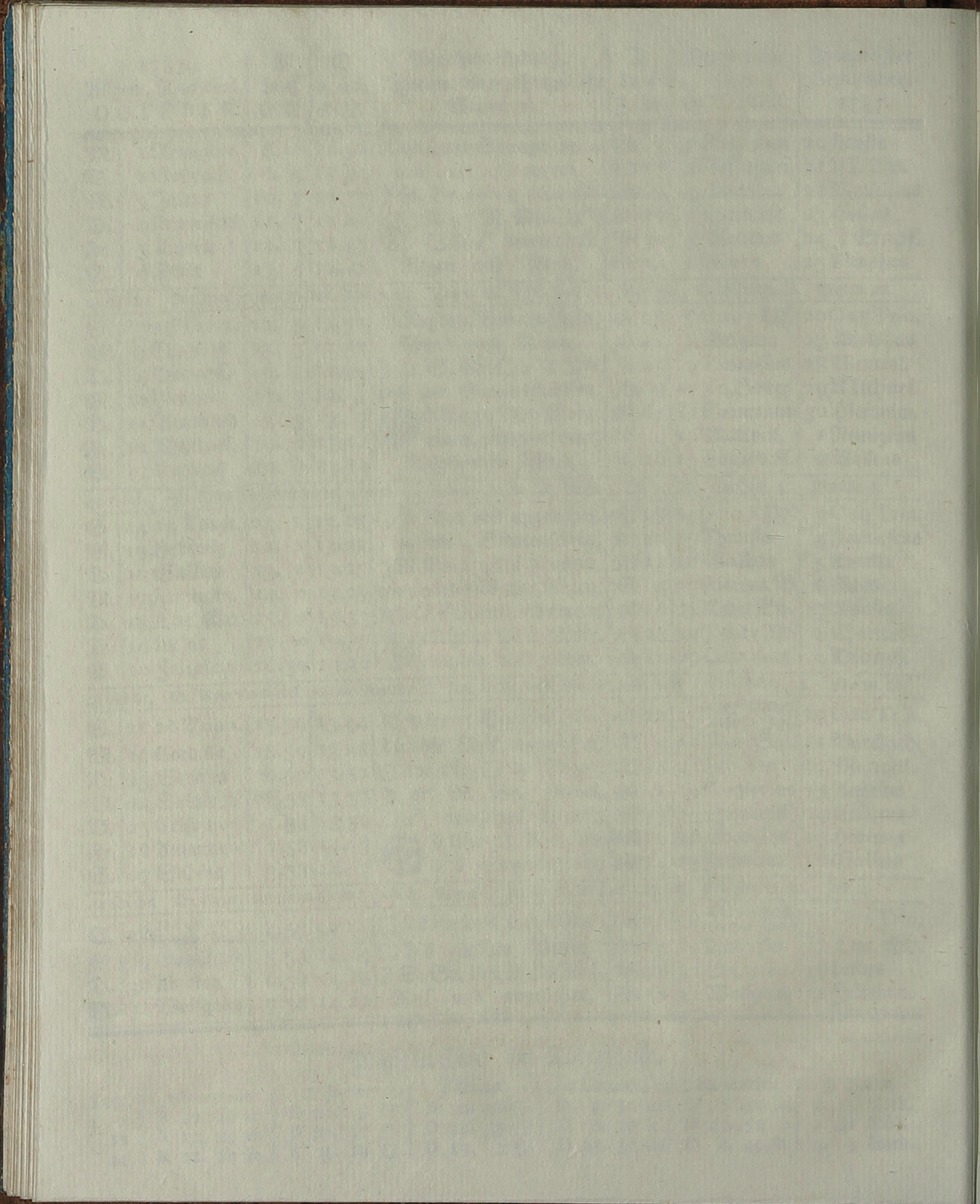

Jüdischer		☉	☽	☿	Mondes		Uhr:	Zage:	OCTOBER,		
T i f r i.		Aufg.	Untg.	Declin.	Aufg.	Unterg	Tafel	Zage:	hat 31 Tage.		
5548.		U.M.	U.M.	Gr.M.	U. M.	U. M.	Min.				
19	—	5. 6 17	5 43	3 15	7 29	11 38	11	1			
20	—	6. 6 19	5 41	3 38	8 33	Nchm.	11	2	Gerichts: Tag im Herzogl. Hof:		
21	Palmfest.	6 22	5 38	4 1	9 48	1 51	11	3	und Land: Gericht zu Güstrow.		
22	Bersamml.	6 24	5 36	4 24	11 8	2 36	11	4			
23	Gesehrende. Tek. 9 u. 21.	6 26	5 34	4 47	Morg. 3	10 10	12	5			
24	Schabb. I.	6 28	5 32	5 10	0 31	3 35	12	6			
I Mos. I, 1.											
25	4 Woche.	6 30	5 30	5 33	1 53	3 55	Die	12	7		
26		6 32	5 28	5 56	3 13	4 13	13	8			
27		6 34	5 26	6 19	4 29	4 29	13	9			
28		6 36	5 24	6 42	5 47	4 43	Uhr	13	10	Er. Hochfürstl. Durchl. Carl	
29	(desch	6 39	5 21	7 5	7 4	5 2	13	11	Ludwig Friedrich Geburts-		
30	Rosch Cho.	6 41	5 19	7 28	8 16	5 24	14	12	Tag.		
I	Sch. March	6 43	5 17	7 51	9 26	5 52	14	13	gebet		
I Mos. 6, 9.											
2	5 Woche.	6 45	5 15	8 13	10 34	6 24	14	14			
3		6 47	5 13	8 35	11 34	7 4	14	15	später		
4		6 49	5 11	8 57	Nchm. 7	53	14	16			
5		6 51	5 9	9 19	1 4	8 50	15	17			
6		6 53	5 7	9 41	1 37	9 53	als	15	18		
7		6 55	5 5	10 3	2 2	11 2	15	19			
8	Schabb. 3.	6 58	5 2	10 25	2 22	Morg.	15	20	die		
I Mos. 12, 1.											
9	6 Woche.	7 0	5 0	10 47	2 40	0 14	15	21			
10		7 2	4 58	11 9	2 56	1 26	Sonne.	16	22		
11		7 4	4 56	11 30	3 11	2 42	16	23			
12		7 6	4 54	11 51	3 27	3 59	16	24			
13		7 8	4 52	12 12	3 47	5 17	16	25			
14		7 10	4 50	12 32	4 12	6 37	16	26			
15	Schabb. 4.	7 12	4 48	12 52	4 47	8 0	16	27			
I Mos. 18, 1.											
16	7 Woche.	7 14	4 46	13 12	5 29	9 23	16	28			
17	Fasten 2.	7 16	4 44	13 32	6 30	10 45	16	29			
18		7 18	4 42	13 52	7 42	11 48	16	30			
19		7 20	4 40	14 12	9 1	Nchm.	16	31			

Stand der vornehmsten Fixsterne im Anfange des Monats.

Des Abends um 7 Uhr ist der Himmel gestaltet wie im September um 9 Uhr. Um 9 Uhr gehet hingegen der Arcturus gegen Nordwesten unter, im Osten erscheint sodann das Siebengestirn, Stier- und Widderkopf, und andere mehr. Der Marcab und Scheat Pegasi culminiren gegen halb 11 Uhr mit dem Fornahand niedrig am Horizont, gegen halb 12 Uhr das Haupt Andromedae mit dem äußersten Stern des Flügels Pegasi. Die Zwillinge und der Orion kommen alsdann im Nordosten zum Osten zum Vorschein, im Nordwesten gehet die Krone unter. Lucida Lyrae scheidet im Westnordwesten, der große Bär im Norden.

1787.		☉		☽		Mondwandelung,		D		Gregoriani-		Julianischer			
Allgem. Reichscal.		Lauf		A. rect.		Aspecten und muthmaßliche		Lauf		scher		October.			
NOVEMBER.		Gr. M.		St. M.		Witterung.		Z. Gr.		NOVEMBER		1787.			
D.	1 All. Zeil.	8.59	14.26	♂	☉	Sonnenschein, windig,		☾	27	1 All. Zeil.	21 Ursula				
Fr.	2 All. Seel.	9.59	14.30	☾	☉	10 Uhr 48 M. Vorm.		☾	11	2 All. Seel.	22 Cordula				
S.	3 Malachias	10.59	14.34	☾	☉	♂ h Sturmwind,		☾	25	3 Hubertus	23 Everin				
45 Woche. Ev. Von Königs Rechn., Matth. 18. Tag 9 St. 4 M. Nacht 14 St. 56 M.												Ev. Matth. 9.		Matth. 18.	
S.	4 22 Trinit.	11.59	14.38	♀	☾	im h kalte Schneelust,		☾	8	4 G 23p. Pfi	24 C 22 Trin.				
M.	5 Blandina	12.59	14.42	♂	☾	gr. S. Br. □ 4 * ♂		☾	21	5 Magn. B.	25 Crispinus				
D.	6 Leonhard	14. 0	14.46	☾	☾	Sturmwind, Schneelust,		☾	4	6 Leonhardus	26 Amandus				
M.	7 Engelbert	15. 0	14.50	☾	☾	Schnee und Regen,		☾	17	7 Engelbert	27 Sabina				
D.	8 Coecilia	16. 0	14.54	♂	☾	♂ kalt und regnigt,		☾	30	8 4 gekr. M.	28 Sim. J.				
Fr.	9 Theodorus	17. 1	14.58	☾	☾	10 U. 31. Ab. □ h ♀		☾	12	9 Theod. M.	29 Engelhard				
S.	10 Marr. L.	18. 1	15. 2	☾	☾	□ h ♀ kaltes Wetter,		☾	24	10 Tryphon	30 Absolon				
46 Woche. Ev. Vom Zinsgrofchen, Matth. 22. Tag 8 St. 36 M. Nacht 15 St. 24 M.												Ev. Matth. 8.		Matth. 22.	
S.	11 23 Trinitatis	19. 1	15. 6	☾	☾	Regen und kalte Luft,		☾	7	11 G 24p. Pfi.	31 C 23 Trin.				
M.	12 Jonas	20. 2	15.10	☾	☾	kaltes Wetter, Oschein,		☾	18	12 Martin P.	1 All. Zeil.				
D.	13 Briccius	21. 2	15.14	♂	☾	N. Br. Ap. D ♀ 4 kalt,		☾	0	13 Didacus	2 All. Seel.				
M.	14 Levinus	22. 3	15.18	☾	☾	□ ☽ h windiges Wetter,		☾	12	14 Jucundus	3 Malachias				
D.	15 Leopoldus	23. 3	15.22	♀	☾	♀ im h ☽ im Aphelio, ♂		☾	24	15 Leopoldus	4 Charlotta				
Fr.	16 Ottomarus	24. 4	15.27	☾	☾	Wind und Regen,		☾	6	16 Euch. Bis.	5 Blandina				
S.	17 Alphäus	25. 4	15.31	♂	☾	h Reif und kalte Luft,		☾	18	17 Gr. Thau.	6 Leonhard				
47 Woche. Ev. Von Jairi Tochter, Matth. 9. Tag 8 St. 12 M. Nacht 15 St. 48 M.												Ev. Matth. 13.		Matth. 9.	
S.	18 24 Trinit.	26. 5	15.35	☾	☾	3 Uhr 29 Min. Morg.		☾	0	18 G 25p. Pfi	7 C 24 Trin.				
M.	19 Elisab.	27. 6	15.39	☾	☾	kalt und wolkigt,		☾	13	19 Eliq. Kg.	8 Coecilia				
D.	20 Amos	28. 6	15.43	♂	☾	gr. N. Br. □ 4 Regen,		☾	26	20 Fel. de Val.	9 Theodorus				
M.	21 M. Opff.	29. 7	15.48	☾	☾	kalte Schneelust,		☾	9	21 M. Opff.	10 Marr. L.				
D.	22 Alphonsus	30. 8	15.52	☾	☾	☾ im h ☽ temperirt,		☾	23	22 Coecilia	11 Marr. B.				
Fr.	23 Clemens	1. 8	15.56	☾	☾	angenehmes Wetter,		☾	8	23 Clemens P	12 Jonas				
S.	24 Chryfog.	2. 9	16. 0	☾	☾	h Nebel und warm,		☾	22	24 Chryfogen.	13 Briccius				
48 Woche. Ev. Von der Verwüst., Matth. 24. Tag 7 St. 50 M. Nacht 16 St. 10 M.												Ev. Matth. 24.		Matth. 24.	
S.	25 25 Trinitatis	3. 10	16. 4	☾	☾	5 Uhr 17 M. Morg.		☾	7	25 G 26p. Pfi.	14 C 25 Trin.				
M.	26 Conradus	4. 11	16. 9	☾	☾	D S. Br. ♀ 4		☾	22	26 Petr. Alex.	15 Leopoldus				
D.	27 Otto	5. 12	16.13	☾	☾	Per. D Sonnenschein,		☾	7	27 Mar. Bis.	16 Ottomarus				
M.	28 Güntherus	6. 12	16.17	♂	☾	♂ Nebel und kalte Luft,		☾	22	28 Softhenes	17 Alphäus				
D.	29 Eberhard	7. 13	16.21	♂	☾	h 4 Nebel u. angenehm,		☾	7	29 Saturnin.	18 Gelasius				
Fr.	30 3ter Verrag	8. 14	16.25	♂	☾	h helle und klare Luft,		☾	21	30 Andreas	19 Elisab.				

Planetenstand im Thierkreise.

Lage.	♄ Saturnus.	♃ Jupiter.	♂ Mars.	♀ Venus.	☿ Mercurius.	D Breite.
I	D 22. 14 ☾	R 25. 52 □	D 22. 50 ☾	D 12. 39 m	D 26. 12 m	2. 33 Süd.
II	D 22. 25 ☾	R 25. 9 □	D 25. 24 ☾	D 25. 11 m	D 9. 58 f	1. 46 Süd.
2I	D 22. 47 ☾	R 24. 8 □	D 26. 56 ☾	D 7. 44 f	D 21. 2 f	5. 8 Nord.

Faint header text at the top of the page, possibly containing a title or page number.

Main body of faint, illegible text, likely bleed-through from the reverse side of the page.

Faint text at the bottom of the page, possibly a footer or a concluding paragraph.

Faint, illegible text visible through the paper, likely bleed-through from the reverse side of the page.



Jüdischer
Marcheswan.
5548.

☉	☽	☿	Mondes		Uhr: Tafel	Tage
			Aufg. U. M.	Unterg. U. M.		

NOVEMBER,
hat 30 Tage.





20 Fasten 5.	7 22	4 38	14 31	10 25	1 17	16	1
21	7 24	4 36	14 50	11 47	1 43	16	2
22 Schabb. 5	7 26	4 34	15 9	Morg.	2 5	16	3
I Mos. 23, 1.							
23 8 Woche.	7 28	4 32	15 28	1 5	2 23	16	4
24 Fasten 2.	7 30	4 30	15 46	2 20	2 40	16	5
25	7 32	4 28	16 4	3 34	2 56	16	6
26	7 34	4 26	16 22	4 47	3 13	16	7
27	7 36	4 24	16 39	6 0	3 32	16	8
28	7 38	4 22	16 56	7 14	3 54	16	9
29 Schabb. 6.	7 40	4 20	17 13	8 23	4 25	16	10
I Mos. 25, 19.							
30 Rosch Ch.	7 42	4 18	17 30	9 27	5 1	16	11
1 Kisleu.	7 43	4 17	17 47	10 19	5 47	16	12
2	7 45	4 15	18 3	11 2	6 42	15	13
3	7 47	4 13	18 19	11 36	7 44	15	14
4	7 49	4 11	18 35	Nchm.	8 49	15	15
5	7 50	4 10	18 50	0 25	9 59	15	16
6 Schabb. 7.	7 52	4 8	19 5	0 42	11 8	15	17
I Mos. 28, 10.							
7 10 Woche.	7 54	4 6	19 19	0 56	Morg.	als	14 18
8	7 55	4 5	19 33	1 12	0 20	14	19
9	7 57	4 3	19 47	1 28	1 34	14	20
10	7 59	4 1	20 0	1 47	2 50	14	21
11	8 1	3 59	20 13	2 9	4 7	14	22
12	8 2	3 58	20 26	2 37	5 27	13	23
13 Schabb. 8	8 3	3 57	20 38	3 15	6 49	13	24
I Mos. 32, 3.							
14 11 Woche.	8 5	3 55	20 50	4 6	8 11	13	25
15	8 7	3 53	21 2	5 17	9 28	12	26
16	8 8	3 52	21 13	6 36	10 25	12	27
17	8 9	3 51	21 24	8 1	11 8	12	28
18	8 10	3 50	21 34	9 26	11 39	11	29
19	8 11	3 49	21 44	10 47	Nchm.	11	30



























































Die Durchl. Prinzess Charlotta
Georgina Louisa Geburts-
Tag.

Dritter Buß- und Bet-Tag.

Stand der vornehmsten Fixsterne im Anfange des Monats.

Des Abends um 7 Uhr ist der Himmel gestaltet wie im vorigen Monat um 9 Uhr. Marcab und Schear culminiret um halb 10 Uhr, gegen halb 12 Uhr der Widderkopf und Fuß Andromedae, um diese Zeit stehet der Orion ganz schön in Südosten zum Osten, zur Rechten darüber der Stierkopf und das Siebengestirn, zur Linken die Zwillinge, und oben der Fuhrmann mit der Capella. Perseus ist darneben zur Rechten, der Procyon im Osten unten den Zwillingen. Um 12 Uhr kömmt auch der grosse Hund im Südosten zum Osten zum Vorschein, und sankelt des Morgens um 4 Uhr recht schön in Süden, der kleine Hund (Procyon) darüber.

1787.   Mondveränderung,  Gregoriani-  Julianischer
Allgem. Reichskal. lauf A. r. c. t. Aspecten und muthmaßliche lauf scher November.
DECEMBER. Gr. M. St. M. Witterung. 3. Gr. DECEMBER 1787.

S.	1 Arnoldus	9.15	16.30	 9 Uhr 7 Min. Abends,	 5	1 Eligius B.	20 Amos
49 Woche. Ev. Einreitung Christi, Matth. 21. Tag 7 St. 32 M. Nacht 16 St. 28 M. Ev. Luc. 21. Matth. 25.							
S.	2 1 Advent	10.16	16.34	 24 ♀  24 ♀ Schnee,	 18	2 G 1 Advent	21 C 26 Trinitat. Mar. Opfer.
M.	3 Agricola	11.17	16.38	Dgr. S. Br.  24 ♀ Wind,	 1	3 St. Kav.	22 Alphonsus
D.	4 Barbara	12.18	16.43	Nebel, kalt mit Schnee,	 14	4 Barbara	23 Clemens
M.	5 Abigail	13.19	16.47	 ♂ Schneelust,	 27	5 Sabbas A.	24 Chrysoген.
D.	6 Nicol.	14.20	16.51	Reif und kaltes Wetter,	 9	6 Nicolaus	25 Cathar.
Fr.	7 Agathon	15.21	16.56	 ♀ gelinde Luft,	 21	7 Ambros.	26 Conradus
S.	8 Mar. L.	16.22	17. 0	♀ im  ♂ Wind,	 3	8 Mar. L.	27 Otto
50 Woche. Ev. Zeichen des Himm., Luc. 21. Tag 7 St. 18 M. Nacht 16 St. 42 M. Ev. Matth. 11. Matth. 21.							
S.	9 2 Advent	17.23	17. 5	 5 U. 1 M. Ab.  Finst.	 15	9 G 2 Advent	28 C 1 Advent
M.	10 Judith	18.24	17. 9	D. N. Br.  24 Schnee,	 27	10 Melch. P.	29 Eberhard
D.	11 Damasus	19.25	17.14	Ap. D  ♀ Sonnenschein,	 9	11 Dam. P.	30 Andreas
M.	12 Epimach.	20.26	17.18	 ♂ Nebel und windig,	 21	12 Synesius	1 Arnoldus
D.	13 Lucia	21.27	17.22	 ♂ 24 Nebel und Regen,	 3	13 Lucia	2 Candidus
Fr.	14 Nicasus	22.28	17.27	Regenwetter und Schnee,	 14	14 Nicasus	3 Agricola
S.	15 Johanna	23.29	17.31	♂ h Schnee und Regen,	 26	15 Jrenaus	4 Barbara
51 Woche. Ev. Joh. im Gefängniß, Matth. 11. Tag 7 St. 10 M. Nacht 16 St. 50 M. Ev. Joh. 1. Luc. 21.							
S.	16 3 Advent	24.30	17.36	Nebel und Regen,	 9	16 G 3 Advent	5 C 2 Advent
M.	17 Ignatius	25.32	17.40	 8 Uhr 38 M. Abends,	 21	17 Lazarus	6 Nicol.
D.	18 Christoph	26.33	17.44	Dgr. N. Br. Schnee,	 4	18 Gratianus	7 Agathon
M.	19 Quat.	27.34	17.49	 ♂ Frost,	 18	19 Quat.	8 Mar. L.
D.	20 Abraham	28.35	17.53	Frostwetter mit Schnee,	 1	20 Jul. Märt.	9 Joachim.
Fr.	21 Th. Ap.	29.36	17.58	 ♂ im  kürzter Tag,	 15	21 Th. Ap.	10 Judith
S.	22 Beata	 37	18. 2	 ♀ Winters Anfang,	 0	22 Demetrius	11 Damasus
52 Woche. Ev. Zeugniß Johannis, Joh. 1. Tag 7 St. 10 Min. Nacht 16 St. 50 Min. Ev. Luc. 3. Matth. 11.							
S.	23 4 Advent	1.38	18. 7	D S. Br.  24 Wind,	 15	23 G 4 Advent	12 C 3 Advent
M.	24 Ad. Eva	2.39	18.11	 3 U. 59. Ab.  Finst.	 0	24 Ad. Eva	13 Lucia
D.	25 Christt.	3.41	18.16	Per.  ♂ ♀ Regen,	 16	25 Christtag	14 Nicasus
M.	26 Steph.	4.42	18.20	kalt und windiges Wetter,	 1	26 Steph.	15 Quat.
D.	27 Joh. Ev.	5.43	18.25	windig und kalt,	 15	27 Joh. Ev.	16 Albina
Fr.	28 Kindert.	6.44	18.29	 ♀ kalte Luft mit Schnee,	 30	28 Innoc.	17 Ignatius
S.	29 Noach	7.45	18.34	 ♂ Frostwetter,	 14	29 Thom. B.	18 Christoph
1 Woche. Ev. Und sein Vater und ic. Luc. 2. Tag 7 St. 14 M. Nacht 16 St. 46 M. Ev. Matth. 2. Joh. 1.							
S.	30 S. n. C. G.	8.47	18.38	 Dgr. S. Br. im Per.	 28	30 S. n. C. G.	19 C 4 Advent
M.	31 Sylvester	9.48	18.43	 10 Uhr 11 Min. Morg	 11	31 Sylv. P.	20 Abraham

Planetenstand im Thierkreise.

Tage.	♄ Saturnus.	♃ Jupiter.	♂ Mars.	♀ Venus.	☿ Mercurius.	☽ Breite.
I	D 23. 17 ☿	R 22. 56 □	D 27. 15 ☿	D 20. 17 ♀	R 23. 14 ♀	4. 57. Süd.
II	D 23. 58 ☿	R 21. 36 □	D 26. 11 ☿	D 2. 50 ♀	R 11. 25 ♀	1. 10. Nord.
21	D 24. 47 ☿	R 20. 15 □	D 23 43. ☿	D 15. 22 ♀	D 8. 33 ♀	3. 30. Nord.

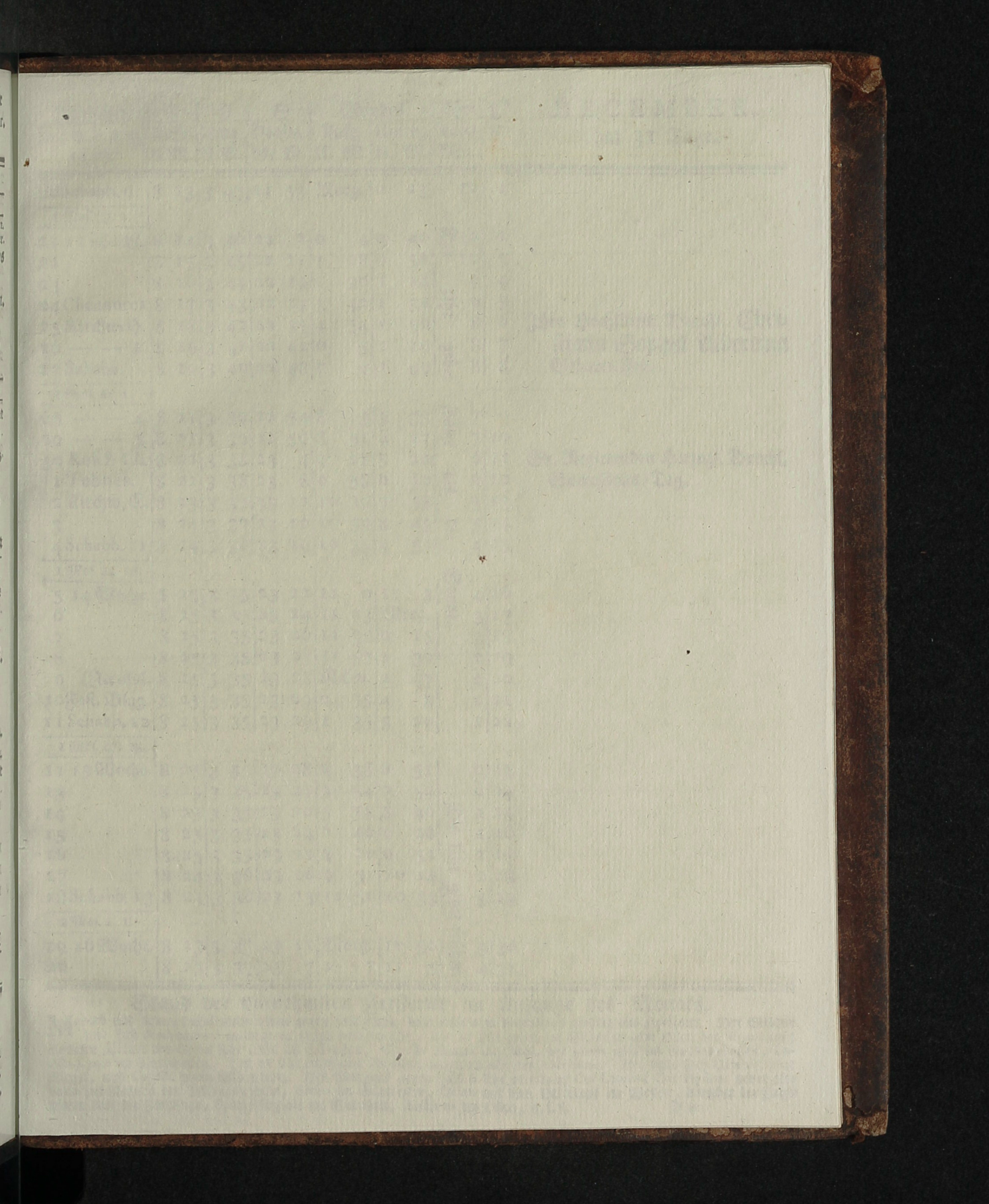

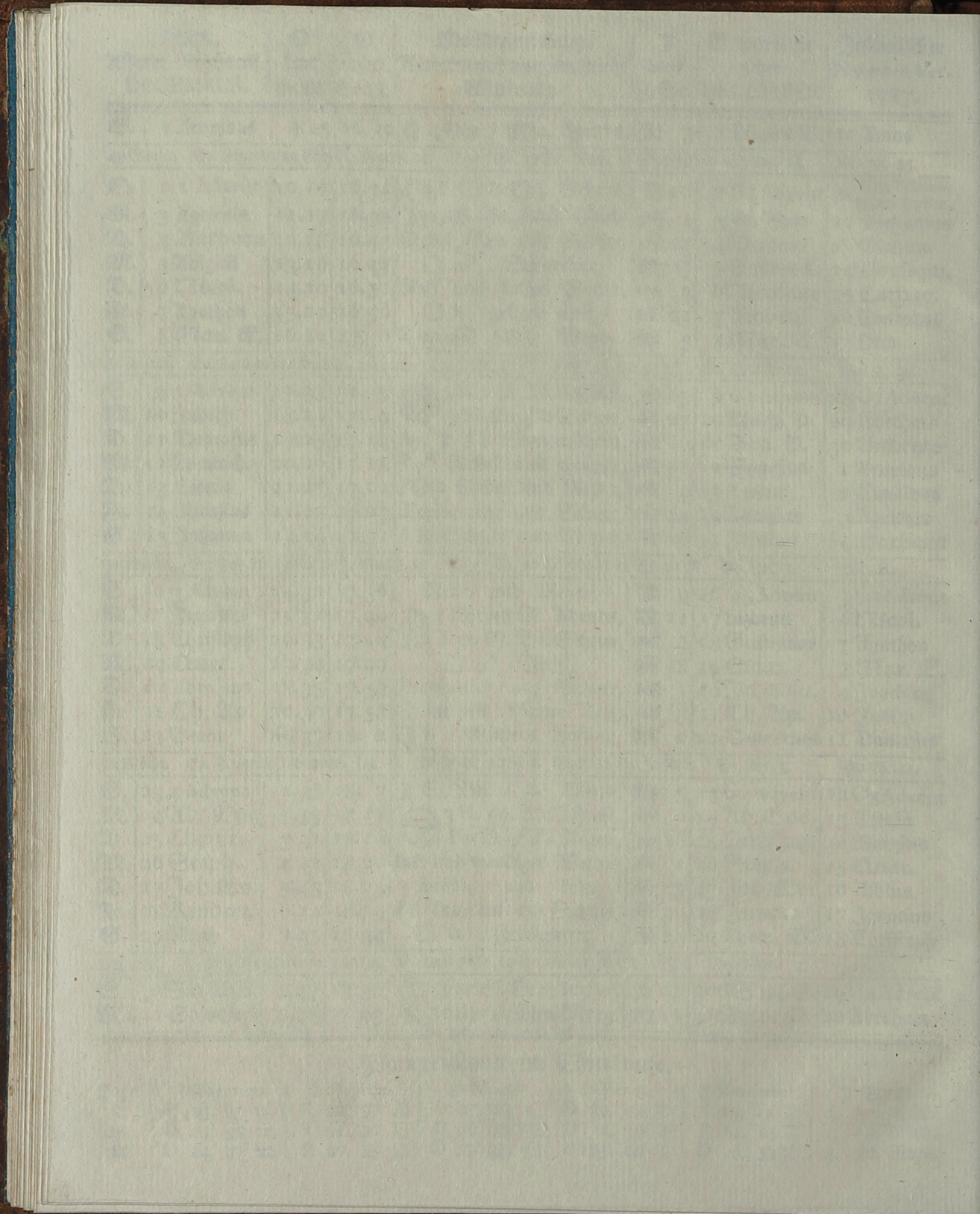

Jüdischer
K i s l e u.
5548.

DECEMBER,
hat 31 Tage.

	☉			☽			Mondes		Uhr:	Tage.
	Aufg. U.M.	Untg. U.M.	Declin. Gr.M.	Aufg. U. M.	Unterg U. M.	Uhr: Tafel Min.				
20 Schabb. 9.	8 13	3 47	21 53	Morg.	0 23	10	1			
I Mos. 37, 1.										
21 12 Woche.	8 14	3 46	22 2	0 4	0 40	Die	10 2			
22	8 15	3 45	22 11	1 18	0 56	Die	10 3			
23	8 16	3 44	22 19	2 30	1 14	Uhr	9 4			
24 Channucca	8 17	3 43	22 27	3 42	1 34	Uhr	9 5			
25 Kirchweih.	8 18	3 42	22 35	4 54	1 56	gehet	8 6			
26 — — 2.	8 19	3 41	22 42	6 5	2 19	gehet	8 7			
27 Schabb.	8 10	3 40	22 48	7 9	2 49	gehet	8 8			
I Mos. 41, 1.										
28 — — 4.	8 21	3 39	22 54	8 3	3 33	früher	7 9			
29 — — 5.	8 21	3 39	22 59	8 51	4 27	früher	7 10			
30 Rosch Ch.	8 22	3 38	23 4	9 28	5 26	als	6 11			
1 Gebhes.	8 22	3 38	23 8	9 58	6 30	als	6 12			
2 Kirchw. C.	8 23	3 37	23 12	10 20	7 38	die	5 13			
3	8 24	3 36	23 16	10 39	8 45	die	5 14			
4 Schabb. 11	8 24	3 36	23 19	10 55	9 53	die	4 15			
I Mos. 44, 18.										
5 14 Woche.	8 25	3 35	23 22	11 9	11 3	Sonne.	4 16			
6	8 25	3 35	23 24	11 23	Morg.	Sonne.	3 17			
7	8 25	3 35	23 26	11 38	0 15	Sonne.	3 18			
8	8 25	3 35	23 27	11 57	1 30	Sonne.	2 19			
9 Jerusaf.	8 25	3 35	23 28	Nchm.	2 47	Sonne.	2 20			
10 Fast. Blas.	8 25	3 35	23 29	0 55	4 8	Sonne.	1 21			
11 Schabb. 12	8 25	3 35	23 29	1 35	5 29	Sonne.	1 22			
I Mos. 47, 28.										
12 15 Woche	8 25	3 35	23 28	2 38	6 51	Die	0 23			
13	8 25	3 35	23 27	3 54	7 54	Die	0 24			
14	8 25	3 35	23 26	5 18	8 46	Die	1 25			
15	8 25	3 35	23 24	6 46	9 26	Die	1 26			
16	8 25	3 35	23 22	8 10	9 52	Die	2 27			
17	8 24	3 36	23 19	9 31	10 14	Die	2 28			
18 Schabb. 13	8 24	3 36	23 15	10 50	10 33	Die	3 29			
2 Mos. 1, 1.										
19 16 Woche.	8 23	3 37	23 11	Morg.	10 50	früher	3 30			
20	8 23	3 37	23 7	0 7	11 5	früher	4 31			

Ihro Hochfürstl. Durchl. Chri-
stiana Sophia Albercina
Geburts-Fest.

Er. Regierenden Herzogl. Durchl.
Successions: Tag.

Stand der vornehmsten Fixsterne im Anfange des Monats.

Marcab und Scheat Pegasi culminiren gegen halb 7 Uhr, bald nach dem Fornahand niedrig am Horizont. Der Widder und Fuß Andromedae culminiren gegen halb 10 Uhr. Um 10 Uhr gehet im Südosten zum Osten der Sirius auf; alsdann schinet der Orion sehr schön im Südosten, Capella glänzet im Osten, der grosse Bär im Nordnordosten, Lucida Lyrae im Nordwesten. Um 11 Uhr culminirt Plejades, gegen 12 Uhr der Aldebaran. Der helle Fuß Orionis, oder Riegel, und Capella gegen halb 1 Uhr. Des Morgens gegen halb 6 Uhr culminirt Cor Leonis; Cor Hydrae siehet alsdann zur Rechten der Mittags-Linie, Sirius im Südwesten, Orion mit dem Stierkopf im Westen, darüber der Fuhrmann und die Zwillinge, Spica Virginis im Südosten, Arcturus im Osten, u. s. f.

Von den Planeten Saturnus, Jupiter, Mars, Venus, Mercurius und ihrer nächtlichen Erscheinung.

1) Vom SATURNO.

Saturnus, der erste Planet in dieser Beschreibung, steht zu Anfange des Jahres 15 Grad 11 Minuten des Wassermanns, mit 1 Grad 1 Minut Süderbreite, und gehet noch vorwärts oder Ostlich, bis im Anfange des Junius; alsdenn wird er rückgängig oder westlich in seinem Lauf, bis gegen dem Ende des Octobers; von da an läuft er wieder vorwärts bis ins folgende Jahr. Am Ende des Jahres steht er zu Mittage 25 Grad 40 Minuten des Wassermanns, mit 1 Grad 26 Minuten Süderbreite, und hat mithin das ganze Jahr über mit seinem Lauf nur 10 Grad 29 Minuten in der Ecliptica zurück gelegt. Seine sichtbare Erscheinung ist folgende: Im Januar gehet er des Abends bald nach 6 Uhr in Südwesten zum Westen unter, im Februar und März aber ist er unsichtbar; im April, nicht weit von der Venus, wird er am aufgehenden Horizont wieder sichtbar, und gehet des Morgens gegen 4 Uhr in Ostüdosten auf. Im Majus gehet er des Morgens um 2 Uhr in Ostüdosten auf, und im Junius des Abends um 12 Uhr in Ostüdosten. Im Julius gehet er des Abends um 10 Uhr in Ostüdosten auf, und steht des Morgens bald nach halb 3 Uhr in Süden. Im August gehet er des Abends gegen 8 Uhr in Ostüdosten auf, ist des Morgens um halb 1 Uhr in Süden, und scheineth die ganze Nacht. Im September kömmt er des Abends um halb 11 Uhr in Süden, und gehet des Morgens um 3 Uhr in Westsüdwesten unter. Im October steht er des Abends um halb 9 Uhr in Süden, und gehet des Morgens um 1 Uhr in Westsüdwesten unter. Im November ist er des Abends um halb 7 Uhr in Süden, und gehet des Abends um 11 Uhr in Westsüdwesten unter. Endlich im December gehet er des Abends bald nach 9 Uhr in Westsüdwesten unter.

2) Vom JOVE.

Jupiter, der zweyete Planet in dieser Beschreibung, steht zu Anfange des Jahres 11 Grad 0 Minut des Stiers, mit 1 Grad 5 Minuten Süderbreite, und ist noch rückgängig bis im Anfange des Januars; alsdenn gehet er vorwärts ostlich bis zur Mitte des Octobers, von da an aber wird er wieder rückgängig in seinem Lauf, bis ins folgende Jahr. Am Ende des Jahres ist er zu Mittage 19 Grad 0 Minut in den Zwillingen mit 0 Grad 24 Minuten Süderbreite, und hat folglich das ganze Jahr hindurch mit seinem Lauf 38 Grad in dem Thierkreise zurückgelegt. Seine sichtbare Erscheinung ist folgende: Im Januar kömmt er des Abends um 7 Uhr in Süden, und gehet des Morgens gegen halb 3 Uhr in Westnordwesten unter. Im Februar ist er des Abends um 5 Uhr in Süden, und gehet des Morgens gegen halb 1 Uhr in Westnordwesten unter. Im März gehet er des Abends bald nach 11 Uhr zwischen Westnordwesten und Nordwesten zum Westen unter, und im April gehet er des Abends gegen 10 Uhr in Nordwesten zum Westen unter. Im Majus und Junius ist er unsichtbar. Im Julius, nicht weit von der Venus, aber wird er am aufgehenden Horizont wieder sichtbar, und gehet des Morgens bald nach 1 Uhr zwischen Nordosten zum Osten und Nordosten auf. Im August gehet er des Abends um halb 12 Uhr zwischen Nordosten zum Osten und Nordosten auf; und im September, nicht weit vom Mars, des Abends um 10 Uhr in Nordosten. Im October gehet er des Abends bald nach 8 Uhr gegen Nordosten auf, und ist des Morgens um halb 5 Uhr in Süden. Im November gehet er des Abends bald nach 6 Uhr gegen Nordosten auf, und steht des Morgens um halb 3 Uhr in Süden. Endlich im December kömmt er des Abends um 12 Uhr in Süden, und scheineth die ganze Nacht hindurch.

3) Vom

3) Vom MARTE.

Mars, der dritte Planet in dieser Beschreibung, stehet zu Anfange des Jahres 25 Grad 3 Minuten des Schützen, mit 0 Grad 30 Minuten Südbreite, und gehet noch immer vorwärts oder östlich, nach Ordnung des Thierkreises, bis zu Ende des Novembers; von da an aber wird er rückgängig oder westlich in seinem Lauf, bis ins folgende Jahr. Am 31sten December stehet er zu Mittage 20 Grad 14 Minuten des Krebses mit 3 Grad 53 Minuten Norderbreite, und hat mithin dieses Jahr in seinem Lauf 6 Zeichen, 25 Grad 11 Minuten, in dem Thierkreise zurück gelegt. Seine sichtbare Erscheinung ist folgende: In den ersten Monaten ist er noch unsichtbar; im Junius aber wird er am aufgehenden Horizont wieder etwas sichtbar, und gehet des Morgens um halb 2 Uhr zwischen Osten zum Norden und Ostnordosten auf. Im Julius gehet er des Abends um 12 Uhr zwischen Ostnordosten und Nordosten zum Osten auf; und im September, nicht weit vom Jupiter, bald nach 10 Uhr in Nordosten. Im October gehet er des Abends um halb 10 Uhr gegen Nordosten auf, und kömmt des Morgens gegen 6 Uhr in Süden zu stehen. Im November gehet er des Abends gegen halb 9 Uhr gegen Nordosten auf, und ist des Morgens bald nach halb 5 Uhr in Süden. Endlich im December gehet er des Abends bald nach 6 Uhr in Nordosten auf, und stehet des Morgens bald nach halb 3 Uhr in Süden.

4) Von der VENERE.

Venus, der vierte Planet in dieser Beschreibung, stehet zu Anfange des Jahres 15 Grad 44 Minuten des Steinbocks, mit 3 Grad 44 Minuten Norderbreite, und ist noch rückgängig bis gegen dem Ende des Januars; von da an aber gehet sie in ihrem Lauf, nach Ordnung des Thierkreises, wieder vorwärts oder östlich, bis zu Ende des Jahres. Am 31sten December stehet sie 27 Grad 53 Minuten im Steinbock mit 1 Grad 26 Minuten Südbreite, und hat folglich dieses Jahr in ihrem Lauf etwa 12 Grad 9 Minuten über den ganzen Umkreis des Himmels in dem Thierkreise zurück gelegt. Die sichtbare Erscheinung der Venus ist folgende: Im Januar wird sie am aufgehenden Horizont sichtbar, und gehet des Morgens gegen 7 Uhr in Südosten zum Osten auf. Im Februar gehet sie des Morgens bald nach halb 5 Uhr in Südosten zum Osten auf; im März des Morgens um halb 5 Uhr zwischen Südosten zum Osten und Ostsüdosten; im April, nicht weit vom Saturn, des Morgens um 4 Uhr in Osten zum Süden; im Majus des Morgens bald nach 3 Uhr zwischen Osten und Osten zum Norden; im Junius des Morgens bald nach 2 Uhr in Ostnordosten; im Julius, nicht weit vom Jupiter, des Morgens gegen 2 Uhr zwischen Nordosten zum Osten und Nordosten; im August des Morgens bald nach halb 3 Uhr in Nordosten zum Osten; endlich im September des Morgens um halb 5 Uhr zwischen Osten zum Norden und Ostnordosten, und wird nachhero im October und November unsichtbar. Im December aber wird sie am untergehenden Horizont etwas wieder sichtbar, und gehet des Abends um halb 5 Uhr in Südwesten unter.

5) Vom MERCURIO.

Mercurius, der fünfte und letzte Planet in dieser Beschreibung, stehet zu Anfange des Jahres 23 Grad 38 Minuten im Schützen, mit 3 Grad 5 Minuten Norderbreite, und gehet nach seiner gewöhnlichen Weise öfters rückwärts oder westlich. Am Ende des Jahres stehet er zu Mittage im 17 Grad 48 Minuten des Schützen mit 1 Grad 23 Minuten Norderbreite, und hat folglich das ganze Jahr über durch seinem Lauf etwa nur 11 Zeichen 24 Grad 10 Minuten in

dem Thierkreise zurück gelegt. Seine sichtbare Erscheinung ist im ganzen Jahr nur wenig: Im Januar wird er an der Westseite der Sonnen am aufgehenden Horizont etwas sichtbar, und gehet des Morgens gegen halb 7 Uhr in Südosten zum Osten auf. Im Julius wird er an der Ostseite der Sonnen, am untergehenden Horizont einige Minuten sichtbar, und gehet des Abends um halb 10 Uhr zwischen Westnordwesten und Nordwesten zum Westen unter. Im September wird er abermal an der Westseite der Sonnen am aufgehenden Horizont etwas sichtbar, und gehet des Morgens gegen 4 Uhr in Ostnordosten auf.

Von den vier Jahrszeiten.

Der Winter bekommt seinen Anfang, wenn die Sonne bey uns zu Mittage ihren niedrigsten Stand am Himmel erreicht, und von dannen zu uns wieder heraufsteiget, damit sie in das Zeichen des Steinbocks tritt, auch die kürzesten Tage und die längsten Nächte macht. Solches ist geschehen im verfloffenen 1786sten Jahre den 21sten December um 3 Uhr 40 Minuten des Abends.

Der Frühling nimmt seinen Anfang, wann die Sonne auf der Mittagslinie des Himmels den ersten Punct des Widders erreicht, und damit allenthalben den Tag und die Nacht von gleicher Länge machet. Solches geschieht zu diesem mal den 20sten März um 5 Uhr 10 Minuten des Abends.

Der Sommer bekommt seinen Anfang, wann wir die Sonne zu Mittage am höchsten sehen, und sie den ersten Punct des Krebses eingenommen, auch damit die längsten Tage und die kürzesten Nächte machet. Solches geschieht in diesem Jahre den 21sten Junii um 2 Uhr 55 Minuten des Nachmittags.

Der Herbst tritt herein, wann die Sonne zum andern mal die Mittellinie des Himmels in dem ersten Punct der Waage erreicht, und damit wieder Tag und Nacht allenthalben gleich lang machet, welches zu diesem mal den 23sten September um 4 Uhr 38 Minuten des Morgens geschieht.

Im Herzogl. Hof- und Land-Gericht zu Güstrow

werden jährlich vier ordinaire Juridiquen oder Gerichts-Tage gehalten, und zwar:

Die erste, Dienstag nach dem 1. Epiphan. 9 Jan. Die dritte, Dienstag nach Mar. Heims. 3 Julii.
Die zwote, Dienstag nach Quasimod. 17 Apr. Die vierte, Dienstag nach Michaelis 2 Octob.

Die Gerichts-Ferien sind 8 Tage vor, und 14 Tage nach Weihnachten, von Estomihi bis Invocavit; vom Palm-Sonntage bis Quasimodogeniti; 8 Tage vor Pfingsten bis auf den Sonntag Trinitatis; von Jacobi bis Bartholomäi. Ingleichen alle Sonn-Feier- und Bet-Tage.

Von ordentlichen drey Buß- und Bet-Tage, außer dem Charfrentage sind:

Der Erste, am Freytag vor Reminiscere. Ist der 2te März.

Der Zweyte, am Freytag nach Margarethen. Ist der 20ste Julii.

Der Dritte, am Freytag in der lehten Trinitatis-Woche. Ist der 30ste Nov.

Vom

Vom Gebrauch der jedem Monat beygefügeten Uhr-Tafel.

Es ist bekannt, und von den größten Sterngelehrten längst angenommen worden, daß die Sonne einen ungleichen Lauf hat, und zwar aus zweyerley Ursachen: Erstlich, weil die Sonne scheint einmal langsamer zu laufen, ein ander mal geschwinder; zum andern, weil sie nicht im Aequatore bleibt, sondern schief über den Himmel gehet, dadurch was Sommer und Winter wird. Aus diesen Ursachen muß die allerbeste und richtigste Uhr manchen Tag wenigstens 1 Minute zu spät oder zu geschwinde gehen, nämlich, daß sie mit der Sonnen nicht überein kömmt. Dieses wollen zwar viele nicht glauben; aber es ist solches nur allzu wahr; und deswegen kann keine Uhr ganz richtig mit der Sonnen überein gehen, sondern braucht immer eine Verbesserung. Wenn man also eine Uhr recht stellen will, es sey eine Schläge- oder Taschen-Uhr, so muß es geschehen um die Mittagszeit, wann es 12 Uhr ist, und zwar nach einer richtigen Sonnen-Uhr, oder nach einem auf der Mittags-Linie aufgerichteten Stifft, wenn nämlich der Schatten des Stiffts auf die Mittags-Linie fällt; so ist es Mittag, oder 12 Uhr. Es erscheint aber die Sonne nicht alle Tage, und daher muß man andere Mittel haben, eine Uhr richtig zu stellen. Dazu dienet denn besonders die Uhr-Tafel, so in diesem Calender angeführet, und welche auf die mittlere Zeit eingerichtet ist. Wenn man also die Tabelle gebrauchen will, so muß man vorher zusehen, ob die Uhr mit der Sonne übereingehet, welches den 15ten April, 16ten Junii, 31sten August und 24sten December geschehen muß, als den Tagen, da die Sonne mit der Aequalitæc oder Gleichheit der Uhren überein kömmt. Wenn man alsdann nach einem guten Sonnenweiser eine Uhr des Mittags richtig stellet, und sie kömmt den andern Mittag mit dem Sonnenweiser wieder überein, so, daß nichts daran fehlet, so gehet die Uhr richtig. An den übrigen Tagen lässet sich solches nicht thun, weil die Sonne, wie bereits gesagt, einen ungleichen Lauf hat, und daher die allerrechtigste Uhr niemalen mit derselben, wenn man sie gleich einen Mittag zurecht gestellet, wieder überein kommen wird. Hat man also eine Uhr, die richtig gehet, am 15ten April nach der Sonnen gestellet, und man lässet sie beständig fortlaufen, bis zum 16ten Junii, so muß sie an selbigem Tage mit der Sonnen wieder überein kommen; wo man sie aber inzwischen corrigiret hat, so wird sie an selbigem Tage um so viel von der Sonnen differiren, als man sie bey der Verbesserung entweder zurück oder vorwärts gezogen. Wenn man nun eine gute Uhr, die einen gleichen oder richtigen Gang hat, an einem der obbemeldeten Tage nach der Sonnen gerichtet hat, so lässet man dieselbe laufen, so lange, als es einem gefällig ist, dieselbe wieder zu corrigiren, alsdann

kann man solches vermittelst bemeldeter Uhrtafel verrichten, und damit also verfahren: z. E. Man stellet eine Uhr den 15ten April, und lässet sie laufen bis zum 3ten May. Will man sie nun an diesem Tage corrigiren, oder nach der Sonnen stellen, die Sonne aber scheint nicht; so siehet man in der Uhr-Tafel, um wie viel Minuten die Uhr an selbigem Tage zu früh oder zu spät gehet. Man findet 3 Minuten zu spät, derowegen muß man den Zeiger der Uhr um 3 Minuten weiter fortrücken, so gehet sie nach der Sonne wieder richtig; aber sie ist nun von dem gleichen Lauf um 3 Minuten verrückt. Läßet man sie vom 3ten May wieder etliche Tage fortlaufen, z. E. bis zum 5ten Junii, und man will sie wieder corrigiren, so kann man solches nicht nach obiger Weise verrichten, sondern man verfähret folgendermassen: Man findet in der Uhr-Tafel, daß die Uhr 2 Minuten, der Sonnen nach, zu spät gehet, nemlich, wenn man sie vom 15ten April hätte beständig weglassen lassen; da sie aber den 3ten May von neuem gestellet, und von der Gleichheit um 3 Minuten abgeführt worden, so muß sie nun, da der Unterschied nur 2 Minuten ist, um 1 Minute wieder zurück gestellet werden, wenn sie mit der Sonne wieder übereinkommen soll. Wäre eber der Unterschied mehr als 3 Minuten gewesen, daß die Uhr von der Sonnen differirte, so hätte man dieselbe um so viel, als der Ueberschuß über 3 Minuten ist, noch weiter fortrücken müssen.

Endlich, wenn es vorkommen sollte, daß man eine Uhr an einem Tage nach der Sonnen gestellet, da sie zu spät gehet, und man wollte sie wieder an einem Tage stellen, da in der Tabelle siehet, daß sie zu früh gehet, so muß man also damit verfahren: Man muß beyde Differenzen, nämlich, so viel die Tabelle das erste mal zu spät und das andre mal zu früh anzeigt, zusammen thun, und um so viel, als die Summa ist, den Zeiger der Uhr zurück stellen. Higegen fiel es vor, daß man sie das erste mal an einem Tage corrigiret, da in der Tabelle siehet, daß sie zu früh gehet, und man wollte sie wieder zu rechte stellen, an einem Tage, da in der Tabelle siehet, daß sie zu späte gehet, so muß man sie um so viel, als die Summa von beyden ist, vorwärts stellen. z. E. Man hat die Uhr am 5ten Junii nach der Sonnen gerichtet, da sie 2 Minuten zu spät gehet, und lässet sie laufen bis zum 24sten Julii, da sie nach der Tabelle 6 Minuten zu früh gehet. Will man sie nun an diesem Tage wieder nach der Sonnen stellen, so muß man den Zeiger der Uhr um 8 Minuten, als die Summa von beyden Differenzen, zurück stellen. Auf solche Art kann man die Uhren nach dieser Tafel allezeit corrigiren, wenn man sie einmal vorher, besser aber ist es, wenn es öfters geschehen kann, nach der Sonnen richtig gestellet hat.

Reductio

Reductio der Streligischen Zeit auf andere Dertter.

Die Pol-Höhe von Strelig ist nach wiederholten Beobachtungen erfunden $53^{\circ} 22' 45''$.
Der Abstand des Streligischen Meridiani von dem ersten Meridian, davon der 20ste Grad durch
das Observatorium zu Paris geht, ist $31^{\circ} 13' 45''$.

Orter, die von Strelig gegen Westen gelegen, müssen von der
Streligischen Zeit folgendes abziehen:

	St. Min.	Sec.		St. Min.	Sec.																																																							
Amsterdam	—	34 19	Kiel	—	9 23	Orter, die von Strelig gegen Osten liegen, müssen zu der Streligischen Zeit folgendes hinzusetzen:																																																						
Altorf	—	9 13	Leipzig	—	4 55																																																							
Mugsburg	—	10 25	Lissabon	I	27 55																																																							
Basel	—	23 55	London	—	54 36																																																							
Bergen in Norwegen	—	25 34	Madrid	I	9 18																																																							
Berlin	—	— 26	Magdeburg	—	7 55																																																							
Brandenburg	—	— 34	Marburg	—	19 9																																																							
Braunschweig	—	10 25	Marland	—	16 55																																																							
Bremen	—	21 56	Nürnberg	—	9 59																																																							
Cadix	I	18 43	Padua	—	6 1																																																							
Cassel	—	16 55	Paris	—	44 45																																																							
Cleve	—	28 50	Regensburg	—	7 56																																																							
Ebin am Rhein	—	25 55	Rom	—	3 35																																																							
Copenhagen	—	3 14	Stock	—	4 4																																																							
Emdden	—	16 32	Stade	—	15 30																																																							
Erfurt	—	9 46	Strasburg	—	22 55																																																							
Frankfurt am Mayn	—	19 55	Turin	—	23 35																																																							
Halle	—	7 50	Uranienburg	—	2 45																																																							
Hamburg	—	13 59	Venedig	—	3 35																																																							
Hannover	—	14 56	Wismar	—	5 43																																																							
Helmsfadt	—	11 10	Wittenberg in Sachsen	—	2 51																																																							
						<table border="1" style="width: 100%; border-collapse: collapse;"> <thead> <tr> <th style="width: 30%;"></th> <th style="width: 10%; text-align: center;">St. Min.</th> <th style="width: 10%; text-align: center;">Sec.</th> </tr> </thead> <tbody> <tr> <td>Archangel in Rußland</td><td>I</td><td>41 25</td> </tr> <tr> <td>Breslau</td><td>—</td><td>14 15</td> </tr> <tr> <td>Danzig</td><td>—</td><td>29 49</td> </tr> <tr> <td>Dresden</td><td>—</td><td>1 5</td> </tr> <tr> <td>Frankfurt an der Oder</td><td>—</td><td>2 45</td> </tr> <tr> <td>Greifswald</td><td>—</td><td>— 30</td> </tr> <tr> <td>Königsberg in Preussen</td><td>—</td><td>32 15</td> </tr> <tr> <td>St. Petersburg</td><td>I</td><td>7 5</td> </tr> <tr> <td>Prag</td><td>—</td><td>4 45</td> </tr> <tr> <td>Riga</td><td>—</td><td>44 39</td> </tr> <tr> <td>Stargard</td><td>—</td><td>46 35</td> </tr> <tr> <td>Stettin</td><td>—</td><td>— 35</td> </tr> <tr> <td>Stockholm</td><td>—</td><td>19 —</td> </tr> <tr> <td>Stralsund</td><td>—</td><td>— 3</td> </tr> <tr> <td>Upsal</td><td>—</td><td>16 45</td> </tr> <tr> <td>Warschau</td><td>—</td><td>32 5</td> </tr> <tr> <td>Wien</td><td>—</td><td>13 25</td> </tr> </tbody> </table>		St. Min.	Sec.	Archangel in Rußland	I	41 25	Breslau	—	14 15	Danzig	—	29 49	Dresden	—	1 5	Frankfurt an der Oder	—	2 45	Greifswald	—	— 30	Königsberg in Preussen	—	32 15	St. Petersburg	I	7 5	Prag	—	4 45	Riga	—	44 39	Stargard	—	46 35	Stettin	—	— 35	Stockholm	—	19 —	Stralsund	—	— 3	Upsal	—	16 45	Warschau	—	32 5	Wien	—	13 25
	St. Min.	Sec.																																																										
Archangel in Rußland	I	41 25																																																										
Breslau	—	14 15																																																										
Danzig	—	29 49																																																										
Dresden	—	1 5																																																										
Frankfurt an der Oder	—	2 45																																																										
Greifswald	—	— 30																																																										
Königsberg in Preussen	—	32 15																																																										
St. Petersburg	I	7 5																																																										
Prag	—	4 45																																																										
Riga	—	44 39																																																										
Stargard	—	46 35																																																										
Stettin	—	— 35																																																										
Stockholm	—	19 —																																																										
Stralsund	—	— 3																																																										
Upsal	—	16 45																																																										
Warschau	—	32 5																																																										
Wien	—	13 25																																																										

Von den Sonnen- und Mond-Finsternissen.

Die astronomische Rechnung giebt in diesem Jahre drey Sonnen- und drey Mond-Finsternisse; wovon überhaupt in unsern Gegenden zwey an der Sonnen und zwey am Monde sichtbar seyn werden.

Die erste ist eine sichtbare totale Mond-Finsterniß in der Nacht vom 3ten auf den 4. Januar. Der Anfang der Finsterniß bezieht sich über Strelig den 3. Januar des Abends um 10 Uhr 54 Minuten; und der Anfang der totalen Verfinsternung um 11 Uhr 51 Minut. 41 Secunden. Das Mittel der ganzen Finsterniß den 4. Januar des Morgens um 0 Uhr 40 Minut. 16 Secund. Das Ende der totalen Verfinsternung um 1 Uhr 28 Minut. 51 Secund.; und das völlige Ende der Finsterniß erfolgt um 2 Uhr 26 Minut. 32 Secund. Die totale Verbunkelung dauret 1 Stunde 37 Minuten 10 Secunden; und die ganze Währung der Finsterniß ist 3 Stunden 32 Minuten 32 Secunden.

Die zweyte ist eine kleine sichtbare Sonnen-Finsterniß, den 19. Januar des Mittags; woben wir die Sonne, am nördlichen Rande, vom Mond nur gleichsam auf etwas berührt sehen. Der Anfang dieser Berührung oder ganz kleinen Finsterniß, entsethet über Strelig um 11 Uhr 41 Minuten 22 Secunden des Vormittags. Das Mittel der Berührung um 0 Uhr 3 Minuten 48 Secunden, und das völlige Ende derselben um 0 Uhr 24 Minut. 4 Secund. des Nachmittags. Die ganze Währung ist etwa 40 Min. 40 Sec.; und erstreckt sich die Größe der Berührung nur auf 18 Minuten am nördlichen Theile der Sonnen.

Die dritte ist abermal eine sichtbare Sonnen-Finsterniß, den 15. Junii des Nachmittags. Der Anfang dieser Finsterniß ereignet sich über Strelig um 4 Uhr 54 Minuten 53 Secunden; das Mittel, oder die größte Verfinsternung, um 5 Uhr 49 Minuten 47 Secunden; und das völlige Ende derselben um 6 Uhr 40 Minut. 56 Secunden. Die ganze Währung ist 1 Stunde 46 Minuten 3 Secunden, und erstreckt sich ihre Größe auf 7 Zoll 15 Minuten am nördlichen Theile der Sonnen.

Die vierte ist eine unsichtbare Mond-Finsterniß den 30. Junius des Nachmittags um 3 Uhr 30 Minuten; das ist, bey Tage, da der Mond noch tief unter unserm Horizont steht.

Die fünfte ist eine unsichtbare Sonnen-Finsterniß den 9. Decemb. des Abends um 5 Uhr 1 Minut, nach Sonnen-Untergang, welche, wegen der südlichen Breite des Mondes, nur blos in den weit entfernten Süd-Ländern sichtbar fällt.

Die Sechste ist eine bey uns zum Theil sichtbare parziale Mond-Finsterniß den 24. Decemb. des Abends. Der Anfang dieser Finsterniß geschieht über Strelig, kurz vor Sonnen-Untergang, um 2 Uhr 36 Minuten, 1 Minut unterm Horizont. Das Mittel der Finsterniß ist um 4 Uhr 0 Minut 47 Secunden, und das völlige Ende derselben um 5 Uhr 25 Minut. 33 Secunden. Die ganze Währung ist 2 Stunden 49 Minuten 32 Secunden; und die Größe erstreckt sich auf 9 Zoll 11 Minuten am nördlichen Theile des Mondes.

Genea

Genealogisches Verzeichniß

aller iſtlebenden

Durchlauchtigſten höchſten und hohen Häuſer in Europa.

Nach dem Alphabeth eingerichtet.

Anhalt-Bernburg. (Reform. Religion.)

Fürſt: Friedrich Albert, geboren den 15 Aug. 1735, ſucced. den 18 May 1765, Ritter des St. Andreas- und Alexander-Newsky-Ordens.

Kinder: 1. Alexius Friedrich Christian, geb. d. 12 Jun. 1767.

2. Pauline Chriſtine Wilhelmine, geb. d. 23 Febr. 1769.

Wollb. Schweiſtern: 1. Friderike Auguſte Sophie, geb. d. 28 Aug. 1744, verm. d. 27 May 1764 mit Friedrich Auguſt, Fürſten von Anhalt-Zerbſt.

2. Chriſtine Eliſabeth Albertine, geb. d. 14 Nov. 1746, verm. d. 27 Apr. 1762 mit Auguſt, Prinzen von Schwarzburg-Sondershauſen. (S. Schwarzburg.)

Stieſſchwef. Sophie Luife, geb. d. 29 Jun. 1732, verm. d. 20 May 1753 mit Friedrich Gottlob Heinrich, Grafen von Solms-Baruth.

Anhalt-Bernburg-Schaumburg. (Ref. Rel.)

Fürſt: Carl Ludwig, geb. d. 16 May 1723, ſucced. d. 17 Apr. 1772. Holländ. Generalleutnant der Infanterie.

Gem. Amalie Eleonore, Friedrich Wilh. Fürſt. von Solms Tochter, geb. d. 22 Nov. 1734, verm. d. 16 Dec. 1765.

Kinder: 1. Victor Carl Friedrich, geb. d. 2 Nov. 1767.

2. Wilhelm Ludwig, geb. d. 15 April 1771.

3. Caroline Ulrike Charlotte, geb. d. 22 Sept. 1775.

Stieſſbrüder: 1. Friedrich Ludwig Adolf, geb. d. 29 Nov. 1741. Holländ. Oberſter u. Ritter des St. Annen-Ordens.

2. Victor Amadeus, geb. d. 21 May 1744, Ruſſiſ. Generalmajor u. Ritter des St. Annen- u. militär. St. Georgen Ordens; verm. d. 21 Apr. 1778 mit Magdalene Sophie, Friedrich Wilh. Fürſten von Solms-Baruth Tochter, geb. d. 4. Jann. 1742.

Bruders Franz Adolf Kinder: 1. Friedrich Franz Joſeph, geb. d. 1 März 1769.

2. Victorie Amalie Ernestine, geb. d. 11 Febr. 1772.

3. Marie Henriette Albertine, geb. d. 10 Febr. 1779.

Anhalt-Deſſau. (Reform. Relig.)

Fürſt: Leopold Friedrich Franz, geb. d. 10 Aug. 1740, ſucced. d. 20. Oct. 1758. Ritter des ſchwarzen Adler-Ordens.

Gem. Luife Henriette Wilhelmine, Heinrich Friedrich Marſchgraf zu Brandenb. Schwedt Tochter, geb. d. 24 Sept. 1750, verm. d. 25 Jul. 1767.

Sohn: Friedrich, geb. d. 27 Dec. 1769.

Gewchw. I. Henriette Catharine Agnes, geb. d. 5 Jun. 1744, verm. d. 28 Oct. 1779 mit Johann Juſt. Frenh. von Eden.

2. Hans Gürge, geb. d. 28 Jann. 1748, Domherr zu Magdeb.

3. Albert, geb. d. 22 April 1750, verm. d. 25 Oct. 1774 mit Henriette Caroline Luife, Ferdin. Joh. Ludwig, Grafen zur Lippe-Weiſſenfeld Tochter, geb. d. 7 Febr. 1753

Nat. Schweiſter: Henriette Amalie, geb. d. 7 Dec. 1720, Coadjutorin zu Herſorden.

Nat. Bruders Wilhelm Guſtaf Kinder, die den Namen Grafen von Anhalt führen:

1. Leopold Ludwig, Preuß. General-Major und Chef eines Inf. Reg., geb. d. 28 Febr. 1729, verm. d. 1 Nov. 1769 mit Caroline Eliſabeth Antoinette, Baroneſſe von Prinzen, geb. d. 8 April 1734.

Tochter: Wilhelmine Caroline Sophie, geb. d. 15 Jann. 1775, Kanoniſin im Stifte Meſſigau.

2. Johanne Sophie, Abtiſin des Stiftes Meſſigau, geb. d. 9 Jul. 1731.

3. Friedrich, Ruſſiſ. Generalleut., geb. d. 21 May 1732.

4. Albert, geb. d. 24 Jun. 1735.

Kinder: 1. Fridr. Heinr. Albrecht, geb. d. 8 Aug. 1766

2. Luife Carol. Caſimire Sophie, geb. d. 3 Sept. 1767.

3. Friedrich Heinrich Wilhelm, geb. d. 31 Jul. 1769.

4. Auguſt Guſtaf Johan Georg, geb. d. 19 Febr. 1772.

5. Leopoldine Anne Dieterika Henriette Mauriziane, verwittw. von Pſuel, geb. d. 26 Jann. 1738.

Mutter: Johanne Sophie Herr, geb. d. 8 Jul. 1706, ward 1749, nebt ihren Kindern, in den Reichsgrafenſtand erhoben.

Anhalt-Röthen. (Reform. Relig.)

Fürſt: Carl Georg Lebrecht, geb. d. 15 Aug. 1730, ſucced. d. 6 Aug. 1755; Preußiſ. Generalmajor der Kavallerie, Ritter des Elephanten, weißen u. ſchwarzen Adlers, und der Union parfaite Ordens, Senior des Hauſes Anhalt.

Gem. Luife Charlotte Friderike, Friedrich, Herz. v. Holſtein-Glücksb. Tochter, geb. d. 5 März 1749, verm. d. 26 Jul. 1763.

Kinder: 1. Auguſt Chriſtian Friedrich, geb. d. 18. Nov. 1769.

2. Carl Wilhelm, geb. d. 5 Jann. 1771.

3. Ludwig, geb. d. 25 Sept. 1778.

Gewchw. I. Chriſtiane Anne Agnes, geb. d. 5. Dec. 1726, verm. d. 12 Jul. 1742 mit Heinrich Ernſt, Grafen von Stollberg-Wernigerode, Wittwe d. 24 Oct. 1778.

2. Friedrich Erdmann, geb. d. 26 Oct. 1731, Franzöſiſcher Generalleut. und Oberſter eines Infanterie-Regiments, Ritter des weißen Adler-Ordens.

Kinder: 1. Eman. Ernſt Erdmann, geb. d. 9 Jann. 1768.

2. Friedrich Ferdinand, Domherr zu Halberſtadt, geb. d. 25 Jun. 1769.

3. Anne Emilie, geb. d. 20 May 1770.

4. Heinrich, geb. d. 30 Jul. 1778.

5. Chriſtian Friedrich, geb. d. 15 Nov. 1780.

6. Ludwig, geb. d. 16 Jul. 1783.

Anhalt-Zerbſt. (Luther. Relig.)

Fürſt: Friedrich Auguſt, geb. den 8 Aug. 1734, ſucced. d. 28 Sept. 1752, Reichs-General-Feldzeugmeiſter, Ritter des Andreas, Alexand. Newsky- und St. Annen-Ordens.

Gem. Friederike Auguſte Sophie, Victor Fridr. Fürſt. von Anhalt-Bernburg Tochter, geb. d. 28 Aug. 1744, verm. d. 27 May 1767.

Schweiſter: Catharine II. Alexiewna, (Sophie Auguſte Friderike) geb. d. 29 May 1729, nimt d. 9 Jul. 1744 die griechiſ. Religion an, verm. d. 1 Sept. 1745 mit Peter III, Kaiſer von Rußland u. Herzog v. Holſtein-Gottorp, wird Kaiſerin d. 9 Jul. 1762, u. Witwe d. 14 dieſ. M. (S. Rußland.)

Herzog: Ludwig Engelbert, geb. d. 3 Aug. 1750, ſucced. d. 17 Aug. 1778. Kaiſerl. Kämmerer.

Gem. Luife Pauline, Ludwig Leon, Herzog von Brancas und Grafen von Lauragais Tochter, geb. den 24 Oct. 1758, verm. d. 19 Jann. 1773.

Kinder: 1. Pauline Charlotte Iris, geb. d. 2 Sept. 1774.

2. Ludwig Proſper, geb. d. 28 April 1785.

Mutter: Luife Margarethe, Ludwig Engelbert, Grafen von der Mark Erb-Tochter, geb. den 10 Jul. 1730, verm. den 18 Jun. 1748 mit Carl Maria Raimund, Herzog von Anhalt-Bernburg, Witwe d. 17 Aug. 1778.

Artemberg. (Kathol. Relig.)

Herzog: Ludwig Engelbert, geb. d. 3 Aug. 1750, ſucced. d. 17 Aug. 1778. Kaiſerl. Kämmerer.

Gem. Luife Pauline, Ludwig Leon, Herzog von Brancas und Grafen von Lauragais Tochter, geb. den 24 Oct. 1758, verm. d. 19 Jann. 1773.

Kinder: 1. Pauline Charlotte Iris, geb. d. 2 Sept. 1774.

2. Ludwig Proſper, geb. d. 28 April 1785.

Mutter: Luife Margarethe, Ludwig Engelbert, Grafen von der Mark Erb-Tochter, geb. den 10 Jul. 1730, verm. den 18 Jun. 1748 mit Carl Maria Raimund, Herzog von Anhalt-Bernburg, Witwe d. 17 Aug. 1778.

Ⓒ

Gewchw.

Geschw. 1. Marie Franziska Leopoldine, geb. d. 13 Jul. 1751, verm. d. 30 Aug. 1781 mit Franz Ludwig, Grafen von Windischgrätz.

2. Marie Flore, geb. d. 25 Jun. 1752, verm. d. 18 April 1771 mit Wilhelm, Herzog von Ursel.

3. Ludwig Maria, geb. d. 20 Febr. 1757.

4. Marie Luise Franziska, geb. d. 29 Jenu. 1764, verm. im Sept. 1781 mit Ludwig Joseph Maria, Graf. von Stahrenberg.

Bruders August Maria Raimunds, Graf. von der Mark Witwe; Marie Franziska Ursula, Aug. Maria, Marquis de Cerney Tochter, verm. d. 23 Nov. 1774, Wittve im 1754.

Sohn: Ernst Engelbert, geb. d. 25 May 1777.

Vaters Schwestern: 1. Marie Victorie Pauline, Wittve von August Georg, Markgraf zu Baden-Baden, geb. d. 26 Oct. 1714.

2. Marie Adelheid, Stiftsdame zu Chalons, in Burgund, geb. d. 30 Sept. 1719.

Muersberg. (Kathol. Relig.)

Fürst: Carl Joseph Anton, Herzog zu Münsterberg u. Frankenstein, kays. wickl. Kämmerer, geb. d. 14 Febr. 1720, succed. d. 9 Febr. 1783.

Gen. Marie Josephe Rosalie, Johann Wilhelm, letzten Fürsten von Trautson Tochter, geb. d. 26 Aug. 1724, verm. d. 26 Mar 1744.

Kinder: 1. Marie Franziska, geb. d. 30 Jul. 1745, verm. d. 13 April 1768 mit Franz, Graf. von Daun, Wittve d. 17 April 1771.

2. Wilhelm, geb. d. 9 Aug. 1749, kays. wickl. Kämmerer, verm. im Febr. 1776, mit Leopoldine Franziska, Vincenz Graf. von Waldstein zu Mündengrätz Tochter, geb. d. 8 Aug. 1761.

Kinder: 1. Marie Josephe, geb. d. 15 Jenu. 1777.

2. Henriette Agnes, geb. d. 26 Jenu 1778.

3. Sophie Regine, geb. d. 7 Sept. 1780.

3. Carl, geb. d. 21. Oct. 1750, kays. wickl. Kämmerer, verm. d. 2 Oct. 1776 mit Marie Josephe, Josephs, Fürst. von Korbowitz Tochter, geb. den 8 Aug. 1756.

4. Pauline, geb. den 11 Dec. 1752, verm. den 8 Jun. 1775 mit Carl Anton, Graf. von Salm Reifferscheid.

5. Christine, geb. d. 18 Febr. 1754, verm. d. 12 Febr. 1776 mit Joseph, Graf. von Seilern.

6. Aloysia, geb. d. 20 Nov. 1762.

7. Vincenz, geb. d. 31 August 1763.

Geschwister: 1. Johann Adam, geb. d. 27 Aug. 1721, kays. wirklicher geheim. Rath und Kämmerer, Reichsfürst für sich und seine Descendenten d. 14 Aug. 1746.

2. Joseph Franz Anton, Fürst-Bischof von Passau, geb. d. 31 Jenu. 1734.

3. Theresie, geb. d. 22 März 1735, verm. d. 25 April 1758 mit Johan Joseph, Gr. von Kinskr.

4. Marie Antonie, geb. d. 30 Sept. 1739, verm. d. 12 Jenu. 1755 mit Gundacker Thomas, Graf. von Wurmbbrand.

5. Franz de Paula, geb. d. 5 Sept. 1741, kays. Kämmerer und General-Feldwachmeister, verm. d. 19 Aug. 1776 mit Vincentia Anna, Reichsfreyin von Nechbach, geb. d. 9 Aug. 1760.

6. Marie Anne, geb. d. 26 Apr. 1743, verm. d. 23 Nov. 1760, mit Joseph Wenzel, Graf. von Würben.

7. Johan Baptist, Domherr zu Passau und Olmütz, geb. d. 28 Febr. 1745.

8. Aloysius, kays. Kämmerer, geb. d. 20 März 1747.

9. Franz Xaver, kays. Kämmerer ic. geb. d. 19 Jenu. 1749, verm. den 29 Jun. 1778 mit Marie Ernestine, Johan, Fürst. von Schwarzenberg Tochter, geb. d. 18 Oct. 1751.

Augsburg. (Kathol. Relig.)

Fürst-Bischof: Clemens Wenzel Hubert, geb. Herzog zu Sachsen, geb. d. 28 Sept. 1739; Coadjutor d. 5 Nov.

1764, succed. als Bischof d. 20 Aug. 1768, auch Kurfürst zu Trier und Prebst zu Eiwangen.

Baden. (Luther. Relig.)

Markgraf: Carl Fridrich, geb. d. 22 Nov. 1728, succ. in Durlach 1746, und in Baden d. 21 Oct. 1771, Ritter des Elephanten- und St. Huberts-Ordens.

Kinder: 1. Carl Ludwig, geb. d. 14 Febr. 1755, Ritter des Andreas-Ordens, verm. d. 15 Jul. 1774 mit Amalie Friderike, Landgr. Ludwig IX. von Hessen-Darmstadt Tochter, geb. d. 20 Jun. 1754.

Kinder: 1. Catharine Amalie Christiane,) Zwill. geb. d.

2. Friderike Wilhelmine Caroline,) 13 Jul. 1776.

3. Luise Marie Auguste, geb. d. 24 Jenu. 1779.

4. Frider. Dorothee Wilhelmine, geb. d. 12 März 1781.

5. Marie Elisabeth Wilhelmine, geb. d. 7 Sept. 1782.

6. Carl Fridrich Ludwig, geb. d. 8 Jun. 1786.

2. Fridrich, geb. d. 29 Aug. 1756, Ritter des weiß. Adler u. St. Stanis. Ordens, Holländ. Gener. Major und Oberster eines Infant. Regiments, wie auch des Schwäbischen Kaiser's Oberster.

3. Ludwig Wilhelm August, geb. d. 9 Febr. 1763.

Brüder: Wilhelm Ludwig, geb. d. 14 Jenu. 1732, Holländ. Generalleutnant, Guvern. zu Arnheim u. Oberster eines Infant. Regiments.

Großvater-Bruders Christoph Sohn: Christoph, geb. d. 5 Jun. 1717, kays. Gener. Feldmarschall, u. Reichs-Gener. Feldzeugmeister, Ritter des Würtemb. Ordens.

Baden-Baden. (Kathol. Relig.)

Des letzten Markgrafen August Georg Witwe: Marie Victorie Pauline, Leop. Philip Carl, Herz. v. Artemberg Tochter, geb. d. 26 Oct. 1714, verm. d. 7 Dec. 1735, Witve d. 21 Oct. 1771. Dessen Bruders Ludwig Georg Tochter: Elisabeth Auguste Franziska, geb. 16 März 1726.

Bayern. (Kathol. Relig.)

Des letzten Kurfürsten Maximilian Joseph Wittve: Marie Anne, August III. Königs von Pohlen u. Kurfürsten von Sachsen Tochter, geb. d. 22. Jun. 728, verm. 13 Jun. 747, Witve d. 30 Dec. 777.

Dessen Vater: Bruder Sohns, Clemens Franz Wittve: Marie Anne Charlotte, Pfalzgraf. Joseph Carl Emanuel von Sulzbach Tochter, geb. d. 22 Jun. 722, verm. d. 17 Jenu. 742, Witve d. 6 Aug. 770.

Bamberg. (Kathol. Relig.)

Fürst-Bischof: Franz Ludw. Carl, Freyherr v. Erthal, geb. d. 15 Sept. 730, erw. d. 12 Apr. 779, auch Bischof zu Würzburg.

Basel. (Kathol. Relig.)

Fürst-Bischof: Franz Joseph Sigismund, Freyherr v. Roggenbach, erw. d. 12 Octob. 782.

Berchtolsgraden. (Kathol. Relig.)

Fürst und Probst: Joseph Conrad von Schroffenberg, geb. d. 3 Febr. 743, erw. d. 6 May 780.

St. Blasii. (Kathol. Relig.)

Fürst und Abt: Martin II. Gerbert, geb. d. 12 August 720, erw. d. 15 Oct. 764.

Böhmen, siehe Kayser.

Bourbon Conde. (Kathol. Relig.)

Prinz: Ludwig Joseph, geb. d. 9 Aug. 736, succed. d. 27 Jenu. 740, Oberhofmeister des Königl. Franz. Hauses, General-lieut. Guvernour von Bourgogne u. Ritter der Kön. Orden.

Kinder: 1. Ludwig Heinrich Joseph, Duc de Bourbon und Guvern. v. Champagne, geb. d. 13 April 756, verm. d. 24 April 770 mit Luise Marie Theresie, Herzog Ludwig Philip von Orleans Tochter, geb. d. 9 Jul. 750, leben seit 780 von einander geschieden.

Sohn:

Sohn: Ludwig Anton Heinrich, Duc d'Englien, geb. d. 2 Aug. 772.

2. Luise Adelaide, Mademois. de Bourbon, geb. d. 5 Oct. 757

Bourbon: Conty. (Kathol. Relig.)

Prinz: Ludwig Franz Joseph, geb. d. 1 Sept. 734, succed. d. 2 Aug. 776, Generalleutenant, Gouvern. von Berry und Ritter der Königl. Orden.

Gem. Fortunare Marie v. Este, Herz. Franz III. v. Modena Tochter, geb. d. 24 Nov. 731, verm. d. 27 Febr. 759, leben seit 775 von einander abgesondert.

Brandenburg: Anspach: Baireuth. (Luth. Rel.)

Markgraf: Christian Friedrich Carl Alexander, geb. d. 24 Febr. 736, succed. in Anspach d. 3 Aug. 757, und in Baireuth d. 20 Febr. 769, Ritter des schwarzen Adler-Ordens, Kais. Gen. Feldwachtmeister, Preuss. Generalleutenant und Oberster des Fränkischen Kreises.

Gem. Friderike Caroline, Herz. Fr. Josias v. Coburg-Saalf. Tochter, geb. d. 25 Jun. 735, verm. d. 22 Nov. 754.

Des vorletzten Markgr. von Brandenburg: Baireuth Friedrich Witwe: Sophie Caroline Marie, Herzog Carl von Braunschweig: Wolfenbüttel Tochter, geb. 8 Oct. 737, verm. d. 20 Sept. 759, Wittve d. 26 Febr. 763.

Brandenburg: Kur: Linie, siehe Preussen.

Braunschweig: Lüneburg, siehe England.

Braunschweig: Wolfenbüttel, (Luther. Relig.)

Herzog: Carl Wilhelm Ferdinand, geb. d. 9 Oct. 735, succed. d. 26 März 780, Ritter des Hofenbandes u. schwarzen Adl. Ordens, Preuss. General u. Oberster eines Infant. Regim. Gem. Augusta, Fridrich Ludwig's, Prinzen v. Ballis Tochter, geb. d. 11 Aug. 737, verm. 16 Jan. 764.

Kinder: 1. Auguste Caroline Friderike, geb. d. 3 Dec. 764, verm. d. 15 Oct. 780 mit Fridrich Wilhelm Carl, Prinzen von Württemberg: Stuttgart. (S. Württemberg.)

2. Carl Georg August, geb. 8 Febr. 766, Ritter des Elephanten- u. schwarzen Adler-Ordens.

3. Caroline Amalie Elisabeth, geb. d. 17 May 768.

4. Georg Wilhelm Christian, geb. d. 27. Jun. 769.

5. August, geb. d. 18 Aug. 770.

6. Fridrich Wilhelm, geb. d. 9 Oct. 771.

Mutter: Philippine Charlotte, Fridrich Wilhelms Königs von Preussen Tochter, geb. d. 13 März 716, verm. d. 13 Jul. 733 mit Carl, Herzog v. Braunschweig: Wolfenbüttel, Witve d. 26 März 780.

Geschwister: 1. Sophie Caroline Marie, geb. d. 8 Oct. 737, verm. d. 20 Sept. 759 mit Fridrich, Markgr. v. Brandenburg: Baireuth, Witve d. 26 Febr. 763.

2. Anne Amalie, geb. d. 24 Oct. 739, verm. d. 16 März 756 mit Ernst August Constantin, Herzog v. Sachsen: Weimar, Witve d. 28 May 758. (S. Weimar.)

3. Fridrich August, geb. d. 29 Oct. 740, Ritter des Seraph. u. schwarzen Adl. Ordens, Preuss. Generalleut. u. Oberst. eines Infant. Regim., verm. d. 6 Sept. 768 mit Friderike Sophie Charlotte, Carl Christ. Erdmanns, Herzog von Württemberg: Dess Gebprinzessin, geb. d. 1 Aug. 751.

4. Elisabeth Christine Ulrike, geb. d. 8 Nov. 746, verm. d. 14 Jul. 765 mit Fridrich Wilhelm, Prinz. von Preussen, geschieden 769.

5. Auguste Dorothee, geb. d. 2 Aug. 749, Aebtissin zu Sandersheim u. Dechantin des Stifts Luedlburg.

Wat. Geschwister: 1. Elisabeth Christine, geb. d. 8 Nov. 745, verm. d. 12 Jun. 733 mit Fridrich II. König v. Preussen.

2. Ludwig Ernst, geb. d. 25 Sept. 718, Kais. u. Reichs-Generalfeldmarschal, Ritter des schwarzen und weissen Adl. und des Andreas Ordens.

3. Ferdinand, geb. d. 12 Febr. 721, Ritter des Hofenbandes, schwarzen Adl. u. Johannit. Ordens, Domdechant zu Magdeburg.

4. Sophie Antoinette, geb. d. 23 Febr. 724, verm. d. 23 Apr. 749 mit Ernst Fridrich, Herz. v. Sachf. Coburg: Saalfeld (S. Saalfeldt.)

5. Jul. Marie, geb. d. 4. Sept. 1729, verm. d. 8. Jul. 1753 mit Fridrich V, König v. Dänemark, Wittve d. 14 Febr. 766. (S. Dänemark.)

Vaterbruders Anton Ulrich Kinder; 1. Catharine, geb. d. 26 Jul. 741.

2. Peter, geb. d. 31 März 745.

3. Alexius, geb. d. 9 März 746.

Braunschweig: Bevern. (Luther. Relig.)

Herzog: Fridrich Carl Ferdinand, geb. d. 5 April 729, succ. d. 2. Aug. 781, Dänisch. General-Feldmarschal und Ritter des Elephanten-Ordens.

Gem. Anne Caroline, Fürst. Wilhelm Heinrich von Nassau: Saarbrück Tochter, und Herzog Fridrich Wilhelm von Holstein-Glücksburg Witve, geb. d. 31 Dec. 751, verm. d. 26 Oct. 782.

Brixen. (Kathol. Relig.)

Fürst: Bischof: Joseph Phillip, Graf v. Spaur, geb. d. 23 Sept. 718, erw. d. 26 May 779.

Buchau. (Kathol. Relig.)

Gesätzte Aebtissin: Marie Maximiliane Ekther, Gräfin von Stadion, geb. d. 22 Jul. 736, erw. d. 18 Febr. 775.

Carolath: Beuthen. (Luther. Relig.)

Fürst: Fridrich Johan Carl, geb. d. 11 Nov. 716, succed. d. 10 Oct. 763, Ritter des schwarzen Adler-Ordens u. Preussischer Generalleutenant.

Kinder: 1. Heinrich Carl Erdmann, geb. d. 3 Nov. 759, verm. d. 10 Febr. 783 mit Amalie Auguste Caroline Luise, Herz. Anton Ulrichs von Sachf. Meinungen Tochter, geb. d. 4 März 762.

Kinder: 1. Carl Wilhelm Heinrich, geb. d. 29 Nov. 783.

2. Carl Wilh. Philip Ferdinand, geb. d. 17 Febr. 785.

2. Christian Ernst Aug. Ferdinand, geb. d. 16 Sept. 763.

3. Sophie Wilhelmine, geb. d. 14 Febr. 766, Canoniss. zu Herford.

Chur. (Kathol. Relig.)

Fürst: Bischof: Franz Dionys, Graf v. Nost u. Freyherr von Buchenstein, geb. d. 15 Febr. 716, erw. d. 16 April 777.

Clary und Aldringen. (Kathol. Rel.)

Fürst: Franz Wenzel, geb. d. 8 März 706, Kais. geb. Rath, u. Oberster Hof- u. Land-Jägermeister in Oesterreich, ward d. 2 Febr. 767 in den Reichs-Fürstenstand erhoben.

Gem. Marie Josephe, Fürst. Hermann Fridrich von Hohenzollern-Hechingen Tochter, geb. d. 20 Febr. 728, verm. d. 14 Febr. 747.

Kinder: 1. Marie Sidonie, geb. d. 10 Nov. 748, verm. mit Johann Rudolf, Graf von Chotek.

2. Johan Nepomuk, Graf, geb. d. 17 Dec. 753, verm. d. 31 Febr. 775 mit Marie Christine Leopoldine, Fürst Carl Josephs von Saxe Tochter, geb. d. 27 May 757

Kinder: 1. Carl, geb. d. 12 Dec. 777.

2. Franz Moriz, geb. d. 21 Sept. 782.

3. Marie Christine, geb. d. 19 Febr. 755, verm. d. 27 Apr. 772 mit Johan Philip, Graf Hobos.

4. Marie Therese, geb. d. 30 Jul. 756.

Coln. (Kathol. Relig.)

Churfürst: Maximilian Franz, geb. Erzherzog v. Oesterreich, geb. d. 8 Dec. 756, erw. zum Coadjutor d. 7 Aug. 780, succ. als Kurfürst d. 12 Apr. 784, auch Bischof zu Münster und Obergroßmeister des Deutschen Johanniter-Ordens.

Colloredo. (Kathol. Relig.)

Fürst: Rudolf Joseph, geb. d. 6 Jul. 706, Ober-Erb-Truchses in Böhmen, Kais. Geh. Rath, Reichs-Hof-Ratze Kanzler, Ritter des gold. Vlieses u. Gregorius, des St. Stephans-Ordens

Ordens, ward d. 29 Dec. 763 in den Reichs-Fürstenstand erhoben.

Gem. Marie Gabr. Franziska, Gr. Gundacker Thomas von Stahremberg Tochter, geb. d. 28 Nov. 707, verm. d. 14 Jul. 727.

Kinder: 1. Franz Gundacker, geb. d. 28 May 731, Ritter des gold. Vlieses u. Kayf. Geh. Rath, verm. d. 6 Jann. 771 mit Mar. Isab. Anne, Heindr. Paul Franz, Fürst von Fondi u. Graf v. Mansfeld Tochter, geb. d. 29 Aug. 750.

Kinder: 1. Rudolf Joseph, geb. d. 16 Apr. 772.
2. Marie Gabriele,)
3. Marie Henriette,) Zwillinge, geb. d. 3 Sept. 773.
4. Hieronymus, geb. d. 30 März 775.

5. Ferdinand, geb. d. 30 Jul. 777.

2. Hieronymus, geb. d. 31 May 732, Erzbischof v. Salzburg.

3. Joseph Maria, geb. d. 11 Sept. 735, Kayserl. General-Feldmarschalllieutenant.

4. Wenzel, geb. d. 15 Oct. 738, Deutsch-Ordens-Komthur u. Kayf. Gener. Feldwachtmeister.

5. Marie Gabriele, geb. d. 23 Jul. 741, verm. d. 27 Jun 762 mit Johan, Graf Palsy von Erdödy.

6. Marie Therese, geb. d. 18 Jul. 744, verm. d. 16 Jun. 776 mit Eugen Irwis, Graf von Schönborn.

7. Marie Franziska, geb. d. 2 Apr. 746, verm. d. 27 Nov. 765 mit Olivier, Graf von Wallis.

8. Caroline, geb. d. 15 Febr. 752, verm. d. 18 May 772 mit Ferdinand, Graf von Trautendorf.

Corvey. (Kathol. Relig.)

Gefürsteter Abt: Theodor, Freiherr von Brabeck, aus dem Hause Lohausen, geb. d. 15 Jul. 735, erw. d. 18 Jul. 776.

Costniz. (Kathol. Relig.)

Fürst-Bischof: Maximilian Christoph Augustin, Freiherr v. Rodt, geb. d. 10 Decemb. 717, erw. d. 14 Dec. 775.

Curland und Semgallen. (Luther. Relig.)

Herzog: Peter, geb. d. 15 Febr. 724, succ. d. 24 Nov. 769, Russl. Gener. der Kavallerie, Ritter des St. Andreas, Alexander-Newsky- und weissen Adler-Ordens.

3te Gem. Anne Charlotte Dorothee, Gr. Joh. Fridrich v. Medem Tochter, geb. d. 3 Febr. 761, verm. d. 6 Nov. 779.

Kinder: 1. Cathar. Frid. Wilhelmine, geb. d. 9 Febr. 781.

2. Marie Luise Pauline, geb. d. 19 Febr. 782.

Geschwister: 1. Hedwig Elisabeth, geb. d. 4 Jul. 727, verm. d. 25 Nov. 759 mit Alexander Iwanowitsch, Baron von Tscherkassow.

2. Carl Ernst, geb. d. 11 Oct. 728, Ritter des Alexander-Newsky u. weiff. Adler-Ordens, verm. d. 18 Febr. 778.

mit Apollonie, Prinzessin Poninska, geb. d. 4 Febr. 760.

Kinder: 1. Benigna, geb. d. 30 Dec. 778.

2. Gustaf, geb. d. 29 Jann. 780.

3. Peter Alexius, geb. d. 21 Febr. 781.

4. Adolf, geb. d. 30 Dec. 783.

Dänemark. (Luther. Relig.)

König: Christian VII, geb. d. 29 Jann. 749, regiert vom 14 Jann. 766 an, gekrönt d. 1 May 767.

Kinder: 1. Fridrich, Kronprinz, geb. d. 28 Jann. 768.

2. Luise Auguste, Kronprinzessin, geb. d. 7 Jul. 771, verm. d. 27 May. 786 mit Fridrich Christian, Erbprinz, von Holstein-Augustenburg.

Stiefmutter: Juliane Marie, Ferdinand Albert, Herzogs v. Braunschweig-Wolfenbüttel Tochter, geb. d. 4 Sept. 729, verm. d. 8 Jul. 752 mit Fridrich V, König von Dänemark, Witwe d. 14 Jann. 766.

Hollbirt. Schwestern: 1. Sophie Magdalene, geb. d. 3 Jul. 746, verm. d. 4 Nov. 766 mit Gustaf III, König von Schweden. (S. Schweden.)

Wilhelmine Caroline, geb. d. 10 Jul. 747, verm. d. 1 Sept. 764 mit Wilhelm IX, Landgraf, zu Hessen. (S. Hessen.)

3. Luise, geb. d. 30 Jann. 750, verm. d. 30 Aug. 766 mit Carl, Prinzen von Hessen-Cassel. (S. Hessen.)

Halbrüder: Fridrich, Erbprinz, geb. d. 11 Octob. 753.

Gem. Sophie Friderike, Ludwig, Prinzen von Mecklenburg-Schwerin Tochter, geb. d. 24 Aug. 758, verm. d. 11 Oct. 774.

Ein Prinz, geb. d. 18 Sept. 786.

Deutschmeister. (Kathol. Relig.)

Maximil. Franz, Erherzog v. Oesterreich, geb. d. 8 Dec. 756, erw. als Coadjutor d. 3 Oct. 769, succ. als Großmeister d. 4 Jul. 780, auch Kurfürst von Köln u. Bischof von Münster.

Dietrichstein. (Kathol. Relig.)

Fürst: Joh. Bapt. Carl Walther, geb. d. 27 Jun. 728, succ. d. 24 Oct. 784 Kayf. wirkl. Geh. Rath, Mitt. d. gold. Vlieses.

Gem. Marie Christ. Josephe, Gr. Joh. Jos. Anton v. Thun Tochter, geb. d. 25 April 738, verm. d. 30 Jann. 764.

Kinder: 1. Franz Joseph, geb. d. 28 April 767, verm. d. 7 Jul. 783 mit Marie Therese, Gräfin von Zinzendorf.

2. Marie Therese, geb. d. 11 Aug. 768

3. Johan Baptist Carl, geb. d. 31 März 772.

4. Moriz Johan Carl, geb. d. 19 Febr. 775.

5. Joseph, geb. d. 4 Febr. 780.

Geschwister: 1. Franz de Paula Carl, geb. d. 13 Dec. 731, Kayf. Ober-Silber-Kammerer, verm. d. 25 April 770 mit Charlotte, Simon Taddaeus, Freyh. von Neischach Tochter, geb. d. 8 Oct. 740.

Kinder: 1. Marie Therese Josephe, geb. d. 24 Jul. 771.

2. Franz Xaver Joseph, geb. d. 9 Jul. 774.

2. Marie Josephe, geb. d. 2 Nov. 736, verm. d. 20 May 754 mit Ernst Guido, Graf. von Harrach.

Eichstädt. (Kathol. Relig.)

Fürst-Bischof: Joh. Anton Ernst, Freiherr von Zehmen, geb. d. 25 Nov. 715, erw. d. 31 März 781.

Erlangen. (Kathol. Relig.)

Resignirter Fürst und Probst: Anton Ignaz Joseph, Graf Fugger zu Glött, geb. d. 3 Nov. 711, erw. d. 29 März 756, auch Bischof zu Regensburg.

Regierender Coadjutor: Clemens Wenzel, Kurfürst von Trier, übernimmt die Regierung d. 1 Jann. 781. (S. Trier.)

St. Emeran. (Kathol. Relig.)

Gefürsteter Abt: Frobenius Forster, geb. d. 30 Aug. 709, erw. d. 15 Jul. 762.

England oder Großbritannien. (Ref. Rel.)

König: Georg III, geb. d. 4 Jun. 738, succ. d. 25 Oct. 760, auch Kurfürst zu Braunschweig-Lüneburg.

Gem. Sophie Charlotte, Herzogs Carl Ludwig Fridrich v. Mecklenb. Strelitz Tochter, geb. d. 19 May 744, verm. d. 8 Sept. 761.

Kinder: 1. Georg August Fridrich, Prinz von Wallis und Kurprinz von Braunsch. Lüneb., geb. d. 12 Aug. 762.

2. Fridrich, Bischof zu Osnabrück und Herzog von York, geb. d. 16 Aug. 763.

3. Wilhelm Heinrich, geb. d. 21 Aug. 765.

4. Charlotte Auguste Mathilde, Kronprinzessin, geb. d. 29 Sept. 766.

5. Ednard, geb. d. 2 Nov. 767.

6. Auguste Sophie, geb. d. 8 Nov. 768.

7. Elisabeth, geb. d. 22 May 770.

8. Ernst August, geb. d. 5 Jun. 771.

9. August Fridrich, geb. d. 27 Jann. 773.

10. Adolph Fridrich, geb. d. 24 Febr. 774.

11. Marie, geb. d. 25 April 776.

12. Sophie, geb. 3 Nov. 777.

13. Amalie, geb. d. 7 Aug. 783.

Geschwister: 1. Auguste, geb. d. 11 Aug. 737, verm. d. 16 Jann. 764 mit Carl Wilhelm Ferdinand, Herzog von Braunsch. Wolfenbüttel. (S. Braunschweig.)

2. Wilhelm

2. Wilhelm Heinrich, Herzog von Gloucester, geb. d. 25 Nov. 743, verm. mit Marie Walpole, Witwe des Grafen von Waldegrave, geb. d. 3 Jul. 739.
Kinder: 1. Sophie Mathilde, geb. d. 29 May 773.
2. Wilhelm Friedrich, geb. d. 25 Jann. 776.
3. Heinrich Friedrich, Herzog v. Cumberland, geb. d. 7 Nov. 745, verm. d. 3 Nov. 771 mit Anne Horton, des Lord Irnham Tochter.
Vaters Schwester: Amalie Sophie, geb. d. 10 Jun. 711.

Essen.

(Kathol. Relig.)

Gefürstete Aebtissin: Marie Kunigunda, geb. Kön. Prinzess. von Polen, und Herzogin von Sachsen, geb. d. 10 Nov. 740, Coadjutorin d. 21 Febr. 775, succed. als Aebtissin d. 16 Jul. 776, auch Aebtissin zu Thorn.

Esserhasi.

(Kathol. Relig.)

- Fürst: Nicolaus, geb. d. 18 Dec. 714, Kayf. wirfl. geb. Rath. Gem. Marie Elisabeth, Gräfin von Weissenwolf, geb. d. 21 März 718, verm. d. 4 März 737.
Kinder: 1. Paul Anton, Graf, geb. d. 11 April 738, Kayf. wirfl. Kämmerer, verm. d. 10 Jann. 763 mit Marie Therese, Graf. Nicol. von Erdödi Tochter, geb. d. 23 Nov. 745.
Kinder: 1. Marie Therese, geb. d. 7. Febr. 764.
2. Nicolaus, geb. d. 12 Dec. 765, verm. d. 15 Sept. 783 mit Marie Hermenegild, Joseph Franz, Fürstin von Lichtenstein Tochter, geb. d. 13 April 768.
3. Anton, geb. d. 3 Jul. 767.
4. Lepold, geb. d. 15 Nov. 776.
2. Marie Anne, geb. d. 7 Febr. 739, verm. d. 21 Nov. 758 an Anton, Graf von Grassalowitz.
3. Nicolaus, geb. d. 10 Aug. 741, Kayf. Kämmerer, verm. d. 3 Aug. 777 mit Anne Franziska, Gräfin von Weissenwolf, geb. 747.

Florenz, siehe Toscana.

Frankreich.

(Kathol. Relig.)

- König: Ludwig XVI, geb. d. 23 Aug. 754, reg. v. 10 May 774.
Gem. Marie Antonie, Franz I, Nem. Kayf. sechste Prinzessin, geb. d. 2 Nov. 755, verm. d. 16 May 770.
Kinder: 1. Marie Therese Charlotte, geb. d. 19 Dec. 778, führt den Titel Madame.
2. Ludwig Joseph Xaver, Dauphin, geb. d. 22 Oct. 781.
3. Ludwig Carl, Herzog v. Normandie, geb. d. 27 März 785.
4. Madame, Sophie Helena Beatrix, geb. 9 Jul. 786.
Geschw. 1. Ludwig Stanis. Xaver, Iso Monieur, vorher aber Graf von Provence genannt, geb. d. 17 Nov. 755, Ritter des Span. gold. Vließ. ic. Gem. Marie Josephine Luise, Vict. Amad. III, Königs v. Sardinien Prinzessin, geb. d. 2 Sept. 753, verm. d. 14 May 771, führt den Titel Madame.
2. Carl Phil p., Graf von Artois, geb. d. 9 Oct. 757, Mitt. des Span. gold. Vließes ic. Gem. Marie Therese, Vict. Amad. III, Königs von Sardinien Prinzessin, geb. d. 31 Jann. 756, verm. d. 16 Nov. 773.
Kinder: 1. Ludwig Anton, Herzog v. Angouleme, geb. d. 6 Aug. 775, Malt. Großprior von Frankr. 776.
2. Carl Ferdinand, Herzog v. Berry, geb. d. 24 Jann. 778.
3. Marie Adelheid Clothildis, geb. d. 23 Sept. 759, verm. d. 21 Aug. 775, mit Carl Eman. Ferd. Prinz v. Piemont.
4. Elisabeth Philippine Marie, geb. d. 3 May 764.
Großvat. Ludwigs XV. Kinder: 1. Marie Adelheid, geb. d. 23 März 732.
2. Victorie Luise Marie, geb. d. 11 May 733.
3. Luise Marie, geb. d. 15 Jul. 737, Priorin im Carmel. Kloster zu St. Denis.
Königs Ludw. XIV. natürl. Descend. von Diana Franziska Athanasia v. Nocheduquart, verm. Marquise v. Montespan.

Lud. Alexand. Graf v. Toulouse, Sohn: Lud. Joh. Maria de Bourbon, Herzog von Penthièvre, geb. d. 16 Nov. 725, Pair, Großadmiral u. Oberjägermeister v. Frankr. Ritter der Kön. Orden u. des gold. Vließ. Gouv. v. Bretagne.
Tochter: Luise Marie Adelheid, geb. d. 13 März 753, verm. d. 5 April 769 mit Ludwig Philip Joseph, Herzog von Chartres. (S. Orleans.)

Sohns Ludw. Alex. Jos. de Bourbon, Prinz. von Lamballe
Witwe: Marie Therese Luise, Ludw. Vict. Amad. Fürstens von Savoyen - Carignau Tochter, geb. d. 8 Sept. 749, verm. d. 31 Jann. 767, Witwe d. 6 May 768.

Freyfingen.

(Kathol. Relig.)

Fürst-Bischof: Ludwig Joseph, Freyherr von Welden, geb. d. 11 May 727, des Adel. St. Mich. Ord. Großkr., erw. d. 23 Jann. 769.

Fürstenberg-Stülingen.

(Kathol. Relig.)

Fürst: Joseph Maria Benedict, geb. d. 9 Jann. 758, succed. d. 2 Jun. 783.

Gem. Marie Antonie Anne, Jos. Wilh. Eugen. Fürstin von Hohenz. Hechingen einzige Tochter, geb. d. 10 Nov. 760, verm. d. 15 Jann. 778.

Geschw. 1. Joseph Marie Johanne, geb. d. 14 Nov. 756, verm. d. 10 Febr. 779 mit ihrem Vetter Phil. Mar. Joseph.
2. Carl Joachim, geb. d. 31 März 771, des Schwäb. Kreises Oberster.

Vat. Geschw. 1. Carl Egon, geb. d. 7. May 729, Fürst, Kayf. wirfl. geb. Rath, Ritter des goldn. Vließ., verm. d. 25 Jun. 753 mit Marie Josephine, Franz Leopold, Graf v. Sternberg Tochter, geb. d. 24 Jun. 735.

Kinder: 1. Philip Maria Joseph, geb. d. 21 Oct. 755, verm. d. 10 Febr. 779, mit seiner Muhme, Josephae Marie Benedicte, Fürst Joseph Wenz. Tochter.
2. Carl Joseph Aloysius, geb. d. 26 Jun. 760, Kayf. und des Schwäb. Kreis. Oberster.

2. Mar. Emanuelle, geb. d. 25 Dec. 733, Karmeliterin zu Prag. Große Stiefmutter. Marie Anne, Gräfin von der Wahl, geb. d. 22 Sept. 736, verm. d. 4 Jann. 761 mit Joseph Wilh. Ernst, Fürst v. Fürstenb. Stüling., Wittw. d. 29 Apr. 762.

Großvat. Brüd. Ludw. Aug. Egon Kinder: 1. Joachim Egon, Langraf, geb. d. 22 Dec. 749, verm. mit Sophie Therese, Gräfin v. Dett. Wallerstein, geb. 9 Dec. 751.

Kinder: 1. Fridr. Carl Johan Nepomuk Egon, geb. d. 26 Jann. 774.
2. Philip Carl, geb. d. 13 März 775.
3. Caroline Sophie, geb. d. 24 Aug. 777.
4. Marie Eleonore Sophie, geb. d. 7 Febr. 779.
5. Marie Therese, geb. d. 3 Nov. 781.

2. Joseph Friedrich, Landgraf, Reichs-General-Feldmarsch. Lieutenant, geb. d. 24 Apr. 751.
Sohn: Joseph Friedrich Franz, geb. d. 4 Sept. 777.

2. Mar. Emanuelle, geb. d. 25 Dec. 733, Karmeliterin zu Prag. Große Stiefmutter. Marie Anne, Gräfin von der Wahl, geb. d. 22 Sept. 736, verm. d. 4 Jann. 761 mit Joseph Wilh. Ernst, Fürst v. Fürstenb. Stüling., Wittw. d. 29 Apr. 762.

Großvat. Brüd. Ludw. Aug. Egon Kinder: 1. Joachim Egon, Langraf, geb. d. 22 Dec. 749, verm. mit Sophie Therese, Gräfin v. Dett. Wallerstein, geb. 9 Dec. 751.

Kinder: 1. Fridr. Carl Johan Nepomuk Egon, geb. d. 26 Jann. 774.
2. Philip Carl, geb. d. 13 März 775.
3. Caroline Sophie, geb. d. 24 Aug. 777.
4. Marie Eleonore Sophie, geb. d. 7 Febr. 779.
5. Marie Therese, geb. d. 3 Nov. 781.

2. Joseph Friedrich, Landgraf, Reichs-General-Feldmarsch. Lieutenant, geb. d. 24 Apr. 751.
Sohn: Joseph Friedrich Franz, geb. d. 4 Sept. 777.

2. Mar. Emanuelle, geb. d. 25 Dec. 733, Karmeliterin zu Prag. Große Stiefmutter. Marie Anne, Gräfin von der Wahl, geb. d. 22 Sept. 736, verm. d. 4 Jann. 761 mit Joseph Wilh. Ernst, Fürst v. Fürstenb. Stüling., Wittw. d. 29 Apr. 762.

Großvat. Brüd. Ludw. Aug. Egon Kinder: 1. Joachim Egon, Langraf, geb. d. 22 Dec. 749, verm. mit Sophie Therese, Gräfin v. Dett. Wallerstein, geb. 9 Dec. 751.

Kinder: 1. Fridr. Carl Johan Nepomuk Egon, geb. d. 26 Jann. 774.
2. Philip Carl, geb. d. 13 März 775.
3. Caroline Sophie, geb. d. 24 Aug. 777.
4. Marie Eleonore Sophie, geb. d. 7 Febr. 779.
5. Marie Therese, geb. d. 3 Nov. 781.

2. Joseph Friedrich, Landgraf, Reichs-General-Feldmarsch. Lieutenant, geb. d. 24 Apr. 751.
Sohn: Joseph Friedrich Franz, geb. d. 4 Sept. 777.

2. Mar. Emanuelle, geb. d. 25 Dec. 733, Karmeliterin zu Prag. Große Stiefmutter. Marie Anne, Gräfin von der Wahl, geb. d. 22 Sept. 736, verm. d. 4 Jann. 761 mit Joseph Wilh. Ernst, Fürst v. Fürstenb. Stüling., Wittw. d. 29 Apr. 762.

Großvat. Brüd. Ludw. Aug. Egon Kinder: 1. Joachim Egon, Langraf, geb. d. 22 Dec. 749, verm. mit Sophie Therese, Gräfin v. Dett. Wallerstein, geb. 9 Dec. 751.

Kinder: 1. Fridr. Carl Johan Nepomuk Egon, geb. d. 26 Jann. 774.
2. Philip Carl, geb. d. 13 März 775.
3. Caroline Sophie, geb. d. 24 Aug. 777.
4. Marie Eleonore Sophie, geb. d. 7 Febr. 779.
5. Marie Therese, geb. d. 3 Nov. 781.

2. Joseph Friedrich, Landgraf, Reichs-General-Feldmarsch. Lieutenant, geb. d. 24 Apr. 751.
Sohn: Joseph Friedrich Franz, geb. d. 4 Sept. 777.

2. Mar. Emanuelle, geb. d. 25 Dec. 733, Karmeliterin zu Prag. Große Stiefmutter. Marie Anne, Gräfin von der Wahl, geb. d. 22 Sept. 736, verm. d. 4 Jann. 761 mit Joseph Wilh. Ernst, Fürst v. Fürstenb. Stüling., Wittw. d. 29 Apr. 762.

3. Aurelie, geb. d. 4 Oct. 722.
 4. Franziska Marie, geb. d. 26 Dec. 724.
Gonzaga Luzzara. (Kathol. Relig.)
 Fürst: Basilus, geb. 29 Sept. 711. Gem. Johanne, Gräfin von Borromeo, geb. d. 12 Apr. 712.
 Sohn: Aloysius, geb. d. 29 April 743.
 Brüder: 1. Fridrich, geb. d. 14 Nov. 705.
 2. Johan, geb. d. 4 Apr. 722, verm. mit Marie Theresie Anguillola, geb. d. 30 Jul. 745.
 Kinder: 1. Charlotte, geb. d. 16 Jun. 767.
 2. Luise, geb. d. 24 Jun. 768.

Gonzaga Castiglione und Salferino. (Kat. Rel.)
 Fürst: Aloysius III, geb. d. 22 May 745. Gem. Elisabeth Rangoni, verm. 779.
 Mutter: Helena de Medicis, Wittve von Fürst Leopold, d. 12 Jun. 760.
 Vat. Geschwister: 1. Aloysius, geb. 726.
 2. Elisabeth, geb. 728.
 Franz Gonzaga, Herzog von Solferino Kinder:
 1. Marie Laura, geb. d. 31 Jenu. 728.
 2. Constantie, geb. d. 31 Dec. 729.
 3. Marie Franziska, geb. d. 18 Aug. 731, verm. d. 2 Apr. 747 mit Peter de Alcantara, Herzog v. Medina-Celi.
 4. Marie Antonie, geb. d. 6 Febr. 735.
 5. Philip Aloysius, geb. d. 19 Dec. 740.
 6. Marie Michaela, geb. d. 23 Febr. 745.

Gräz. (Kathol. Relig.)
 Fürst-Bischof: Graf d'Arco, erw. d. 18 Jenu. 784.
Gurf. (Kathol. Relig.)
 Fürst-Bischof: Franz Xaver, Graf von Salm-Reiferscheid, erw. d. 18 Jenu. 784.

Harzfeld. (Kathol. Relig.)
 Fürst: Frid. Carl Franz, geb. d. 7 Aug. 773, succ. d. 5 Nov. 779.
Hersforden. (Reform. Relig.)
 Geistesfürst: Friderike Charl. Leopoldine, Prinzessin von Brandenburg, geb. d. 18 August 745, zur Coadjutorin erw. d. 7 März 755, succ. als gefürst. Abtissin d. 13 Oct. 764.
 Coadjutorin: Henr. Amalie, Prinzessin von Anhalt-Deskau, geb. d. 7 Dec. 720, erw. d. 7 Dec. 779.

Hessen-Cassel. (Reform. Relig.)
 Landgraf: Wilhelm IX, geb. d. 3 Jun. 743, succ. d. 31 Oct. 785; auch Graf von Hanau-Münzenb., Ritter des Elephanten-schwarz. Adlers und de l'Union parfaite Ordens. Gem. Wilhelmine Caroline, Kön. Fridrich V, v. Dännem. Tochter, geb. d. 10 Jul. 747, verm. d. 1 Sept. 764.
 Kinder: 1. Marie Friderike, geb. d. 14 Sept. 768.
 2. Caroline Amalie, geb. d. 11 Jul. 771.
 3. Wilhelm, geb. d. 28 Jul. 777.
 Brüder: 1. Carl, geb. d. 19 Dec. 744, Kön. Dän. Feldmarschall, Statthalter v. Schlesw. u. Holstein etc. des Elephant. u. de l'Union parf. Ord. Ritter, verm. d. 30 Aug. 766 mit Luise, Fridrich V, Königs v. Dännem. Tochter, geb. d. 30 Jenu. 750.
 Kinder: 1. Marie Soph. Friderike, geb. d. 28 Oct. 767.
 2. Fridrich, geb. d. 24 May 771, Kön. Dän. Oberster des Föhn. Inf. Regiments.
 3. Juliane Luise Amalie, geb. d. 19 Jenu. 773.
 4. Christlan, geb. d. 14 Aug. 776.
 2. Fridrich, geb. d. 11 Sept. 747, holländ. General-Lieut. der Kavall. und Gouverneur der Festung Maastricht, Ritter des Seraphinens- und de l'Union parfaite Ordens.
 Waters Landgr. Fridrich II. Wittve: Philippine Auguste Amalie, Fridr. Wilhelm, Markgraf von Brandenburg-Schwedt Tochter, geb. d. 10 Oct. 745, verm. d. 10 Jenu. 773, Wittve d. 31 Oct. 785.
 Großvaters Brüder Maximilian Kinder: 1. Ulrike Frid. Wilhelmine, geb. d. 31 Oct. 722, verm. d. 21 Nov. 752

mit Fridr. August, Herzog von Holstein-Oldenburg, und Bischof zu Lübeck, Wittve d. 6 Jul. 785.
 2. Wilhelmine, geb. d. 23 Febr. 726, verm. d. 25 Jun. 752 mit Fridr. Heinr. Ludwig, Kön. Prinz. in Preussen.
Hessen-Darmstadt. (Luther. Relig.)

Landgraf: Ludwig IX, geb. d. 15 Dec. 719, reg. vom 17 Oct. 768, reg. Graf von Hanau-Nichtenberg, Russ. Kav. Gen. Feldmarschall, Ritter des schwarz. Adlers u. St. Andr. Ord.
 Kinder: 1. Caroline, geb. d. 2. März 746, verm. d. 27 Sept. 768 mit Frid. Lud. Wilh. Landgraf von Hessen-Homb.
 2. Frid. Luise, geb. d. 16 Oct. 751, verm. d. 14 Jul. 769 mit Frid. Wilh. Prinz v. Preuss. u. Churpr. v. Brandeb.
 3. Ludwig, Erbprinz, Russ. Kav. Gen. Leut. u. Ritter d. St. Andr. u. St. Hub. Ordens, geb. d. 14 Jun. 753, verm. d. 19 Febr. 777 mit Luise Car. Henriette, Georg Wilh. Prinz. von Hess. Darmst. Tochter, geb. d. 15 Febr. 761.
 Kinder: 1. Ludwig, geb. d. 26 Dec. 777.
 2. Luise Caroline Eleonore, geb. d. 19 Jenu. 779.
 3. Ludwig Georg Carl, geb. d. 31 Aug. 780.
 4. Amalie Friderike, geb. d. 20 Jun. 754, verm. d. 15 Jul. 774 mit Carl Ludwig, Erbprinz. von Baden-Durlach.
 5. Luise, geb. d. 30 Jenu. 757, verm. d. 3 Oct. 775 mit Carl August, Herzog von Sachsen-Weimar und Eisenach.
 6. Fridrich Ludwig, geb. d. 10 Jun. 759, Ritter d. Johannit. u. St. Hub. Ord. Kön. Franz. aggregir. Oberster.
 7. Christian Ludwig, geb. d. 25 Nov. 763, Ritter des St. Hub. Ord.
 Brud. Georg Wilh. Wittve: Mar. Luise Albertine, Christ. Car. Reimh. Graf v. Lein. Heydesh. Tocht., geb. d. 16 März 779, verm. d. 16 März 748, Wittve d. 23 Jun. 782.
 Kinder: 1. Lud. Georg Carl, geb. d. 27 März 749, Großf. des St. Stephan Ord. Reichs-Gen. Feldm. Leut. etc.
 2. Georg Carl, geb. d. 14 Jun. 754, Holl. Oberst eines Inf. Reg. und des Joh. Ord. Ritter.
 3. Carl Wilhelm Georg, geb. d. 16 May 757, Kav. Oberst lieutenant.
 4. Frid. Georg August, geb. d. 21 Jul. 759, Churbraunsch. Capit. bey der Garde, Ritter des weiß. Adl. Ord.
 5. Luise Caroline Henriette, geb. d. 15 Febr. 761, verm. d. 19 Febr. 777 mit Ludw. Erbpr. von Hess. Darmst.
 6. Marie Wilhelmine Auguste, geb. d. 14 April 765, verm. d. 30 Sept. 785 mit Maximilian Joseph, Prinz. von Pfalz-Zweibrück, geb. d. 27 May 766.

Hessen-Homburg. (Reform. Relig.)
 Landgraf: Fridr. Ludw. Wilhelm, geb. d. 30 Jenu. 748, reg. vom 30 Jenu. 766, Ritter des weiß. Adlers u. St. Hub. Ord. Gem. Caroline, Ludwig IX, reg. Landgraf v. Hess. Darmst. Tochter, geb. d. 2. März 746, verm. d. 27 Sept. 768.
 Kinder: 1. Fridrich Ludwig, geb. d. 30 Jul. 769.
 2. Ludwig Wilhelm, geb. d. 29 Aug. 770.
 3. Caroline Luise, geb. d. 20. Aug. 771.
 4. Luise Ulrike, geb. d. 26 Oct. 772.
 5. Christiane Amalie, geb. d. 29 Jun. 774.
 6. Auguste Friderike, geb. d. 23 Nov. 776.
 7. Philip August, geb. d. 11 März 779.
 8. Gustaf Adolf Fridrich, geb. d. 17 Febr. 781, Königl. Schwed. Fähndrich bey der Leibgarde.
 9. Ferdinand Heinrich Fridrich, geb. d. 26 April 783.
 10. Prinzessin, geb. im Oct. 785.
 Mutter: Ulrike Luise, Frid. Wilh. Fürst. v. Solms Tochter, geb. d. 30 April 731, verm. d. 10 Dec. 746 mit Frid. Carl Ludw. Landgraf v. Hess. Homburg, Wittve d. 7 Febr. 751.
 Vat. Schwester: Ulrike Sophie, geb. d. 31 May 726, Car. nontst. zu Hersforden.

Hessen-Philippsthal. (Reform. Relig.)
 Landgraf: Wilhelm, geb. d. 29 Aug. 726, reg. vom 8 May 770, Holl. Gen. Leut. der Kavall. etc. Ritter des Joh. Ord. Gem. Ulrike Eleonore, Wilh. Prinz. von Hessen-Philippsthal Tochter, geb. d. 27 April 732, verm. d. 26 Jun. 755.
 Kinder: 1. Carl, geb. d. 6 Nov. 757, Hess. Cass. Oberstl. 2 Jul.

2. Jul. Wilh. Luise, geb. d. 8 Jun. 761, verm. d. 10 Oct. 780 mit Phil. Ernst, Graf. zu Schaumb. Lippe-Bückeb.
 3. Fridrich, geb. d. 4 Sept. 764, hess. Cassel. Capit.
 4. Ludwig, geb. d. 8 Oct. 766, Holländ. Capit.
 5. Ernst Constantin, geb. d. 8 Aug. 771. Holl. Capit.
- Schwester: Charlotte Amalie, geb. d. 10 Aug. 730, verm. d. 26 Sept. 750 mit Anton Ulrich, Herzog. von Sachsen-Meinungen, Witwe d. 27 Jann. 763.

Dat. Brud. Wilh. Kinder: 1. Cathar. Friderike Charlotte, geb. d. 26 April 725, verm. d. 18 Jun. 765 mit Albert August, Graf. von Hsenb. Büding.

7. Johanne Charlotte, geb. d. 22 Jann. 730, Domkatheterin zu Herforden.
 3. Antoinette Caroline, geb. d. 18 Jann. 731.
 4. Ulrike Eleonore, geb. d. 27 April 732, verm. d. 26 Jun. 755 mit ihren Vetter, dem Landgrafen Wilhelm von Hessen-Philippsthal.
 5. Dorothee Marie, geb. d. 30 Dec. 738, verm. d. 6 Jul. 764 mit Joh. Carl Ludwig, Graf. v. Löwenst. Birneburg.
 6. Adolph, geb. d. 29 Jun. 743, verm. d. 18 Oct. 781 mit Wilhelmine Luise Christiane, Anton Ulrich, Herzog v. Sachf. Meinungen zweite Tochter, geb. d. 6 Aug. 752.
Sohn: Carl August, geb. d. 22 Jun. 784.
- Dat. Brud. Wilhelm Sohns Fridrich Witwe: Sophie Henriette, Carl Walr. Wilhelm, Bild- und Rheingraf. zu Grumpach Tochter, geb. 14 May 740, verm. d. 15 Jann. 772, Witwe d. 15 Nov. 777.

Hessen-Rheinfels-Rothenburg. (Kath. Rel.)

Landgraf: Carl Emanuel, geb. d. 5 Jun. 746, reg. vom 30 Dec. 778, Ritter des Chur-Pfalz. St. Hub. Ordens, Kayf. Gen. Feldwachtm. der Inf. ic.

- Gem. Marie Leopold. Adelgunde, Franz Joseph, Fürst. v. Lichtenf. Tochter, geb. d. 30 Jann. 754, verm. d. 1 Sept. 771.
- Sohn: Victor Amadaeus, geb. d. 2 Sept. 779.
- Geschw. 1. Clementine Franziska Ernestine, geb. d. 5 Jun. 747, Fürstin und Äbtissin des adel. freiw. St. St. zu St. Salvator zu Susteren im Jülich, erm. d. 30 Jul. 778.
2. Marie Hedwig Eleonore, geb. d. 26 Jun. 748, verm. d. 17 Jul. 766 mit Jac. Leop. Carl, Erbrin. von Bouillon.
 3. Carl Constantin, geb. d. 10 Jann. 752, Kön. Franz. Oberst.
 4. Marie Antonie Friderike, geb. d. 31 März 753.
 5. Wilhelmine, geb. d. 16 Febr. 755, Canonistin zu Essen.
- Brud. Ernst, gestorb. d. 28 Oct. 784 Witwe: : : : geböhrt von Bardeleben.

- Dat. Bruders Joseph Töchter: 1. Anne Marie Victorie, geb. d. 25 Febr. 728, verm. d. 11 Dec. 745 mit Carl de Mohan, Fürst. von Soubise.
2. Marie Luise Eleonore, geb. d. 18 Apr. 729, verm. d. 16 März 756 mit Maxilian Fridrich, Fürst. von Salm-Hoogstraten, Witwe d. 14 Sept. 773.

Hildesheim. (Kathol. Relig.)

Fürst-Bischof: Fridrich Wilhelm, Freyherr von Westphalen zu Fürstenberg und Laer, geb. d. 5 Apr. 727, erw. 7 Febr. 763, auch Bischof zu Waderborn.

Hohenlohe-Waldenburg-Bartenstein. (K. N.)

- Fürst: Ludw. g Carl Philip, geb. d. 15 Nov. 731, reg. vom 1 März 763.
- Gem. Josephe Friderike Polyxena, Christ. Otto, Graf. von Limburg-Styrum Tochter, geb. d. 28 Oct. 738, verm. d. 6 May 757.
- Kinder: 1. Sophie Caroline Josephe, geb. d. 17 Dec. 758.
2. Mar. Anne Elisabeth, geb. d. 20 März 760, verm. d. 22 Aug. 784 mit Per. Caspar Maria Grimod, Graf. von Ursav.
 3. Marie Leopoldine Henriette, geb. d. 15 Jul. 761, verm. d. 9 May 780 mit Dom. Const. Pr. v. Löwenst. Wertheim.
 4. Josephe Elisabeth Euphémie, geb. d. 11 März 763.
 5. Ludwig Aloyl. Joachim, geb. d. 18 Aug. 765.
 6. Carl Joseph Ernst, geb. d. 17 Dec. 766, Dominicellar zu Eöln, Strasburg und Elwangen.
 7. Franziska Ludewike Henrike, geb. d. 6 Dec. 770.

- Brüder: 1. Clemens Armand. Franz, geb. d. 31 Dec. 732, Malt. Ritter, Commandant zu Wesel und Vorken, des Fränk. Kreises Generalmajor ic.
2. Joseph Christian Franz, geb. d. 6 Nov. 740, Domherr zu Eöln und Strasburg.
 3. Christian Ernst Franz, geb. d. 11 Dec. 742, Domherr zu Eöln, Strasburg und Augsburg ic.

Hohenlohe-Waldenburg-Schillingsfürst. (Kathol. Relig.)

- Fürst: Carl Albert, geb. d. 22 Sept. 711, reg. von 753.
- Zweite Gem. Marie Josephe, Nic. Leon. Fürstens v. Salm-Salm Tochter, geb. d. 26 Dec. 736, verm. d. 29 Oct. 771.
- Kinder erster Ehe: 1. Marie Anne Theresie, geb. d. 23 Febr. 741, Canonistin zu Essen und Thorn.
2. Carl Albert Christian, geb. d. 21 Febr. 742, Ritter des Chur-Pfalz. St. Hub. Ordens, Kayf. Gen. Feld-Wachtmeister der Kav. und des Fränk. Kreises Oberstlieut. Er war seit den 19 May 761 mit Leop. Caroline, Prinzessin v. Löwenstein-Wertheim verm., Witwer d. 8 Jun. 765.
 3. Carl Philip Franz, geb. d. 17 Oct. 1743, Malt. Ord. Großkreuz, Commandant zu Tobel ic.
 4. Franz Carl Josephe, geb. d. 27 Nov. 1745, des Bayerisch. St. Georgii-Ordens, Großcommenthur, Domherr zu Eöln, Strasburg und Elwangen.

Hohenlohe-Geringen u. Weickersheim. (K. N.)

Fürst: Lud. Frid. Carl, geb. d. 23 May 723, reg. v. 24 Aug. 765, Ritter des Poln. weissen und Brand. rothen Adl. Ord. Gem. Sophie Amalie Caroline, Ernst Fridrich II, Herzogs von Sachf. Hildburgshaus. Tochter, geb. d. 21 Jul. 732, verm. d. 28 Jann. 749.

Hohenlohe-Langenburg. (Luth. Relig.)

- Fürst: Christ. Albert Ludwig, geb. d. 27 März 726, reg. vom 16 Jann. 765, Holl. Gen. Major der Inf. und Ritter des Russ. Kayf. St. Alexander-Newsky-Ord.
- Gem. Caroline, Fridrich Carl, Fürst. v. Stollberg-Genern Tochter, geb. d. 27 Jun. 732, verm. d. 13 May 761.
- Kinder: 1. Carl Ludwig, geb. d. 10 Sept. 762, Holl. Fähnr.
2. Luise Eleonore, geb. d. 11 Aug. 763, verm. 27 Nov. 782 mit Georg Fridrich Carl, Herz. zu Sachsen-Meinungen.
 3. Gustaf Adolf, geb. d. 9 Oct. 764, Holl. Fähndrich.
 4. Christian August, geb. d. 15 März 768.
 5. Auguste Caroline, geb. d. 15 Nov. 769.
- Geschw. 1. Leon. Juliane, geb. d. 2 Jul. 734, Witwe Alberte Wolfg. Erbr. v. Hohenl. Ingeltingen, d. 22 Apr. 778.
2. Wilhelm Fridrich Gustaf, Graf, Johanniter-Ordens Ritter, geb. d. 21 May 736.
 3. Fridrich August, Graf, geb. 11 Jann. 740.
 4. Fridrich Ernst, Graf, geb. d. 16 May 750, verm. d. 7 Febr. 773 mit Magdalene Adriane, Baron Onno Zivier von Haren Tochter, geb. d. 23 April 746.
- Kinder: 1. Lud. Christian August, geb. d. 23 Jann. 774.
2. Auguste Eleonore Caroline, geb. d. 30 März 775.
 3. Carl Gustaf Wilhelm, geb. d. 29 Aug. 777.
 4. Philippine Henriette, geb. d. 30 May 779.
 5. Carl Philip Ernst, geb. d. 21 Sept. 781.

Hohenlohe-Ingeltingen. (Luth. Relig.)

Fürst: Heinrich August, geb. d. 11 Jul. 1715, succed. als mitregier. Graf 743, wird Reichsfürst 764, alleiniger Regent des Ingelting. Mein. Antheils, auch Senior und Lehn-Administrator des Fürstl. Hohenl. gesamten Hauses, d. 5 Apr. 781, Kayf. und des h. N. N. Gen. Feldm. Lieut., wie auch des Fränk. Kreises General-Feldzeugmeister und Oberst. eines Kreis-Kavall. Regim.

Gem. Wilh. Eleonore, Joh. Frid. Fürst. v. Hohenl. Derlingen Tochter, geb. d. 20 Febr. 717, verm. d. 26 Sept. 743.

Kinder: 1. Frid. Ludwig, geb. d. 31 Jann. 746, Kön. Preuss. Oberster des Inf. Regim. von Lauenzin, auch des Fränk. Kreises Major der Infant., verm. d. 8 Apr. 782 mit Amalie

Amalie Luise Marie, Jul. Gebhard, Graf von Horn zu Dreyßig Tochter, geb. d. 6 Oct. 763.

- Sohn: Friedrich August Carl, geb. d. 27 Nov. 784.
2. Friedrich Carl Wilhelm, geb. d. 16 Febr. 752, Kayf. Major des Prinz Waldeck's. Dragon. Regim.
 3. Georg Friedrich Heinrich, geb. d. 10 Nov. 757, Kön. Preuss. Major des Inf. Regim. Graf Schlieben.
 4. Sophie Christiane Luise, geb. d. 10 Oct. 752.
- Bruders Phil. Heine, Sohns Alb. Wolfg. Wittwe: Eleon. Juliane, Ludw. Fürst. v. Hohenz. Langenb. Tochter, geb. d. 22 Jul. 734, verm. d. 5 Nov. 766, Witwe d. 22 Apr. 778.
- Kinder: 1. Eleon. Alb. Sophie, geb. d. 27 Nov. 767.
2. Marie Catharine Wilhelmine, geb. d. 4 Jun. 771.
- Brud. Aug. Wilh. Witwe: Josina Elisabeth, Joh. Eberh. Adolf, Graf v. Nechten u. Limburg Tochter, geb. d. 13 Febr. 738, verm. d. 30 Dec. 754, Witwe d. 15 Febr. 769.

Hohenlohe-Kirchberg. (Luther. Relig.)

- Fürst: Christian Friedrich Carl, geb. d. 19 Oct. 729, reg. vom 17 May 767, Kayf. wirkf. Kämmerer, Ritter des weissen Adlers auch de l'Union parfaite Ord.
- Zwote Gem. Philippine Sophie Ernestine, Wilh. Maur., Graf v. Hsenburg-Philippseich Tochter, geb. d. 1 Nov. 744, verm. d. 9 Sept. 778.
- Kinder erster Ehe: 1. Caroline Henriette, geb. d. 11 Jun. 761, verm. d. 10 Jun. 779 mit Heinrich XLII, Grafen Neuß jüngerer Linie zu Schleiß.
2. Charlotte Amalie Friderike, geb. d. 30 Jul. 777.
- Kinder zwoter Ehe: 1. Wilhelmine Sophie Friderike Ferdinande, geb. d. 7 Nov. 780.
2. Anguste Eleonore, geb. d. 15 May 782.
 3. Joseph, geb. d. 22 Jul. 783.
- Halbgeschw. 1. Christ. Soph. Friderike, geb. d. 1 Apr. 731.
2. Friedrich Wilhelm, Graf, Kayf. Kämmerer und Gen. Feldm. Lieut., geb. d. 3 Dec. 728, verm. d. 7 May 770 mit Friderike Marie Johanne, Fürstin Heinrich XI. Neuß, zu Schlaß, Tochter, geb. d. 9 Jul. 748.
 3. Friedrich Eberhard, Graf, geb. d. 21 Oct. 737, verm. d. 10 April 778 mit Albertine Renata, Wolfg. Georg. Graf. zu Castell: Nemlingen Tochter, geb. d. 2 Jul. 735.
 4. Frid. Carl Ludwig, Graf, geb. d. 19 Nov. 751, verm. d. 14 Aug. 778 mit Frid. Charl. Wilhelmine, Carl Ludw. Graf. zu Löwenstein-Berth. Tochter, geb. d. 17 März 757.
- Kinder: 1. Carl Frid. Lud. Heinrich, geb. d. 2 Nov. 780.
2. Fridrich Carl Ludwig, geb. d. 17 Oct. 782.

Hohenzollern-Hechingen. (Kathol. Rel.)

- Fürst: Joseph Wilhelm Eugen, geb. d. 12 Nov. 717, reg. vom 4 Jun. 750, Reichs: Erb-Kämmerer, Kayf. wirkf. Kämmerer, des S. R. Reichs auch Kayf. General der Kavallerie, Ritter des schwar. Adlers und Würtemb. gross. Ordens.
- Zwote Gem. Marie Theresie, Franz Ernst, Grafen von Truchses Zeul in Burzach Tochter, geb. d. 26 Jenn. 732, verm. d. 7 Jenn. 751.
- Tochter zwoter Ehe: Marie Antonie Anne, geb. d. 10 Nov. 760, verm. d. 15 Jenn. 778 mit Jos. Maria Benedikt, Fürsten von Fürstenb. Stültingen.
- Geschw. 1. Marie Anne, geb. d. 7 Aug. 721, Stiftsdame zu Buchau.
2. Frid. Anton, Graf, Kayf. Generalfeldwachtm. geb. 726.
 3. Marie Joseph, geb. d. 20 Jenn. 728, verm. d. 14 Febr. 747 mit Franz Wenzel, Fürst. von Cary u. Aldringen.
 4. Marie Sidonie, geb. d. 24 Febr. 729, verm. d. 14 April 749 mit Franz Ulrich, Fürsten von Rinsky.
 5. Meinrad, Graf, Domherr zu Eöln u. Eosnitz, geb. 730.
- Johan Carl, Graf, Domherr zu Breslau und Abt zu Wisl. lem, geb. d. 25 Jul. 732.
- Brud. Franz Xaver Wittwe: Marie Philippine, Gräfin von Hoensbröck, geb. d. 8 May 729, Witwe d. 14 März 765.
- Kinder: 1. Hermann Friedrich Otto, Graf, geb. d. 31 Jul. 751. Dritte Gem. Marie Antonie Monika, Franz

Ernst, Grafen v. Truchses-Zeul-Burzach Tochter, u. Joseph Antons, Grafen v. Dett. Wald. Wittwe, geb. d. 6 Jun. 753, verm. d. 26 Jul. 779.

Tochter 1ter Ehe: Luise Julie Constantie, g. b. d. 1 May 774.

Sohn 2ter Ehe: Frid. Hermann, geb. d. 12 Jul. 775.

Tochter 3ter Ehe: Marie Antonie Philippine Joseph, geb. d. 8 Febr. 781.

2. Franz Xaver, Graf, geb. d. 31 May 757.
3. Felicitas Theresie, g. b. d. 18 Dec. 763.

Hohenzollern-Sigmaringen. (Kathol. Rel.)

- Fürst: Anton Aloys. Meinrad, geb. d. 20 Jun. 762, regiert vom 22 786, verl. d. 27 Oct. 781 mit Amalie Zepherine, Phil. Joseph, Fürsten von Salm-Kyrburg Tochter, geb. d. 6 März 760.
- Geschwister: 1. Johanna Franc. Fidelis, geb. d. 3 May 765, verm. d. 18 Nov. 781 mit Frid. Joh. Otto, Fürst. von Salm-Kyrburg.
2. Maria Crescentia Anna, geb. d. 24 Jul. 766.
- Fürst. Carl Friedrich Wittwe: Joh. Jos. Sophie, Franz Wilh. Nicolaus, Graf. v. Hohenz. Berg Tochter, geb. d. 14 April 727, Wittwe 22 786.
- Fürst. Carl Frid. Schwester: Marie Johanne, geb. d. 13 Dec. 726, Canonissin zu Buchau.
- Fürst. Carl Frid. Vat. Bruder: Franz Wilhelm Nicolaus, Graf von Berg, geb. d. 28 Febr. 707.
- Kinder: 1. Johanne Joseph Sophie, geb. d. 14 April 727, verm. d. 24 Febr. 749 mit Carl Fridrich, Fürst. von Hohenzollern-Sigmaringen.
2. Marie Theresie Henriette, Canonissin zu Nemiremont, geb. d. 6 März 730.
- Fürst. Carl Frid. Vat. Schwester: Marie Anne, Seniorin und Küsterin zu Buchau, geb. d. 30 Sept. 704.

Holstein-Augustenburg od. Sonderburg. (L. R.)

- Herzog: Friedrich Christian, geb. d. 6 April 721, reg. vom 20 Jenn. 754, Ritter des Elephants-Ordens.
- Kinder: 1. Luise Christine Caroline, geb. d. 17 Febr. 764.
2. Friedrich Christian, geb. d. 28 Sept. 765, Ritter des Eleph. Ord., verm. d. 27 May 786 mit Luise Augutte, Kronprinzessin von Dännemark, geb. d. 7 Jul. 771.
 3. Friedrich Carl Aemil, geb. d. 8 März 767, Kön. Dän. Oberstlieut. der Infant.
 4. Christian August, geb. d. 9 Jul. 768, Kön. Dänisch. Oberstlieut. der Inf.
- Geschwister: 1. Aemil August, geb. d. 3 Aug. 722, Mitt. des Eleph. und de l'Union parfaite Ordens.
2. Christiane Ulrike, geb. d. 15 März 727.
 3. Sophie Magdalene Marie, geb. d. 23 May 731.
 4. Charlotte Amalie, geb. d. 24 Jenn. 736.

Holstein-Beck. (Luther. Rel.)

- Herzog: Friedrich Carl Ludwig, geb. d. 30 Aug. 757, reg. vom 22 März 775, Kön. Preuss. Oberstlieut. bey dem Graf Schliebens. Inf. Reg., Mitt. des Churf. St. Hub. Ord. Gem. Friderike Amalie, Leopold, Grafen von Schlieben Tochter, geb. d. 28 Febr. 757, verm. d. 9 März 780.
- Kinder: 1. Elisabeth Friderike, geb. d. 13 Dec. 780.
2. Marie Dorothea Henriette Luise, geb. d. 28 Sept. 783.
 3. Friedrich Wilhelm Paul Leopold, geb. d. 5 Jenn. 785.
- Vat. Stieffsch. Catharine, geb. d. 23 Febr. 750, verm. d. 8 Jenn. 767 mit Swan, Fürst. Berätinsky, Russ. Kayf. Gen. Lieut. Großvat. Brud. Sohns Friedrich Wilhelm Tochter, Marie Anne Leopoldine, geb. d. 2 Aug. 717, Witwe von Don Emanuel de Suza y Callaris, 759.

Holstein-Glücksburg. (Luth. Rel.)

- Ist mit Herz. Feid. Heine. Wilh. d. 13 März 1779 ausgestorben. Am Leben sind noch die Schwestern: 1. Sophie Magdalene, geb. den 22 März 1746, Aebtissin des Stifts Wallöe in Dännemark.

2. Luise

2. Luise Charl. Friderike, geb. 7 März 1749, verm. d. 26 Jul. 1763 mit Carl Georg Lebrecht, Fürst. v. Anb. Cöth.
 3. Juliane Wilhelmine, geb. den 30 April 1754, verm. den 17 Jul. 1776 mit Geldr. Wilhelm Ludwig, regier. Graf zu Bentheim-Steinfurt.

Vat. Brud. Carl Ernst Wittne: Anne Charlotte, Christoph Ludw. g. Graf zu Lippe Detmold Tochter, geb. d. 7 Apr. 1724, verm. d. 13 Jun. 1749, Wittwe d. 12 Sept. 1761.
Vat. Schwester: Charlotte Amalie, geb. d. 11 Dec. 1710.

Holstein-Gottorp. (Luther. Reliq.)

Paul Petrowitsch, Großfürst von Rußland, und Chef des Götterfischen Hauses.

Groß-Groß-Vaters Bruders Christian August Kinder:
 S. Holstein-Odenburg.

Holstein-Odenburg. (Luther. Reliq.)

Herzog: Peter Friedrich Wilhelm, Mitt. des Seraph. u. St. Annen-Ordens, geb. d. 3 Febr. 1754, succ. d. 6 Jul. 1785.
Mutter: Ulrike Friderike Wilhelmine, Maximil. Prinz. v. Hessen-Cassel Tochter, geb. d. 31 Oct. 1722, verm. d. 21 Nov. 1752 mit Friedrich August, Herzog von Holst. Odenb. u. Bischof zu Lübeck, Wittwe den 6 Jul. 1785.

Schwester: Hedw. Elisabeth Charlotte, geb. d. 22 März 1759, verm. d. 7 Jul. 1774 mit Carl, Herz. v. Södermannland.

Vat. Bruders Georg Ludwig Sohn: Peter Fridr. Ludwig, geb. den 17 Febr. 1755, regierender Administrator des Herzogthums Odenburg, Bischof zu Lübeck, Ritter des Cleph. und St. Annen-Ordens.

Kinder: 1. Paul Friedrich August, geb. den 13 Jul. 1783.
 2. Peter Friedrich Georg, geb. den 9 May 1784.

Vat. Brud. Adolf Friedrich, Königs von Schweden Kinder:
 S. Schweden.

Holstein-Plön. (Luther. Reliq.)

Ist mit Herzog Friedrich Carl d. 18 Oct. 1761 ausgestorben.
 Es lebt noch des Vat. Bruders, Herzogs Joachim Fridrich, Tochter: Charlotte Amalie, geb. den 1 März 1709, Canonissin zu Gandersheim den 24 Aug. 1728.

Holstein-Wiesenburg. (Kathol. Rel.)

Des letzten Herzogs Leopold Tochter: Marie Gabriele Felicitas, geb. d. 21 Oct. 1726, verm. mit Prinz Carl Friedrich v. Fürstenberg-Möskirch, Wittive den 7 Sept. 1744.

Hungarn. (Kathol. Reliq.)

Siehe Nömik. Kayser.

Johanniter-Meister zu Heitersheim. (R. Rel.)

Johan Joseph Benedict, Graf von Reichnach zu Fourmaigne, geb. den 14 Febr. 1721, erw. den 20 Aug. 1777.

Ysenburg, siehe Ysenburg.

Rauniz-Nietberg. (Kathol. Reliq.)

Fürst: Wencesl. Anth. Dominicus, geb. d. 2 Febr. 1711, Kayf. Staatsminister, Hof- und Staats-Kanzler und wirkl. geh. Rath ic. Mitt. des gold. Vlieses des milit. Mar. Theres. Ord. Kanzler, u. Großfür. des St. Steph. Ordens, wird d. 8 Apr. 1764 von Kayf. Franz I. in den Reichs-Fürstenstand erhob.
Söhne: 1. Ernst Christoph, geb. d. 6 Jun. 1737, Mitt. des gold. Vlieses, Kayf. wirkl. geh. Rath, u. Gener. Hof-Vaudirector, verm. d. 12 Febr. 1761 mit Marie Leopoldine, Joh. Aloysius, Fürst. von Detting. Spielb. Tochter, geb. den 28 Nov. 1741.
 Tochter: Marie Eleonore, geb. den 1 Oct. 1775.

2. Dominicus Andreas, Graf von Rauniz-Nietberg-Chun- senberg, Kayf. Kämmerer, geb. den 2 Jun. 1739.

Kinder: 1. Marie Theresie, geb. den 3 Febr. 1763.
 2. Marie Antonie, geb. den 6 Aug. 1765.

3. Aloysius, geb. den 19 Jun. 1774.
 3. Franz Wenzel, geb. den 2 Jul. 1742.

Kemten. (Kathol. Reliq.)

Gefürsteter Abt: Rupert, Freyherr v. Neuenstein, geb. 1736 erw. den 27 Dec. 1785.

Rhevenhüller. (Kathol. Reliq.)

Fürst: Sigismund Friedrich, geb. den 2 Febr. 1732, reg. vom 18 April 1776, Kayf. wirkl. geh. Rath ic.

Gem. Marie Amalie, Emanuel, Fürst von Liechtenstein Tochter, geb. den 11 Aug. 1737, verm. d. 25 Febr. 1754.

Kinder: 1. Johan Joseph, geb. den 17 Jun. 1755, Kayf. wirkl. Kämmerer.

2. Carl Joseph Johan Bapt. Clemens, geb. d. 26 Nov. 1756.

3. Marie Antonie, geb. den 10 April 1759, verm. 1776 mit Carl, Grafen von Rchy.

4. Marie Christine, geb. den 23 Dec. 1760.
 5. Franz Joseph, geb. den 7 April 1762.

6. Marie Caroline Ferdinande, geb. d. 23 Sept. 1763.
 7. Marie Leopoldine, geb. den 22 Aug. 1767.

Geschw. 1. Joh. Joseph Franz, Graf, geb. den 30 März 1733, verm. d. 25 April 1774 mit Marie Josephe, Franz Anton, Graf v. Schroffenbach Tochter. u. Gr. Leopolds v. Dietrichstein-Niclasburg Wittve, geb. d. 5 Jun. 1750.

Kinder: 1. Joseph, geb. den 19 Nov. 1776.
 2. Vincenz, geb. den 13 Jul. 1780.

2. Johan Franz Anton, Graf, geb. den 3 Jul. 1751.

Kinder: 1. Johan Joseph, geb. den 9 April 1765.
 2. Marie Caroline, geb. d. 14 May 1767.

3. Marie Anne Josephe, geb. den 19 Nov. 1770.
 4. Marie Franziska, geb. den 4 Oct. 1772.

5. Marie Elisabeth, geb. den 17 Oct. 1776.
 3. Marie Theresie, geb. d. 4 Febr. 1741, verm. d. 13 Sept. 1769 an Graf Leopold von Kolowrat-Kratowsky.

4. Johan Emanuel, geb. d. 22 Apr. 1757, verm. 1774 mit Marie Josephe, Gräfin von Mezzabarba, geb. 1757.

Kinsky. (Kathol. Reliq.)

Fürst: Franz Ulrich, geb. d. 23 Jul. 1726, reg. v. 23 Sept. 1752, Mitt. des gold. Vlieses u. Command. des milit. Mar. Ther. Ord., Kayf. wirkl. geh. Rath, Gener. Feldmarschall ic. Gem. Marie Sidonie, Herman Fridrich, Graf. von Hohen- zoll. Tochter, geb. d. 24 Febr. 1729, verm. d. 14 Apr. 1749.

Kinder: 1. Joseph, Graf, geb. d. 12 Febr. 1751, Kayf. wirkl. Kämmerer u. Reichs-Hofrath, verm. d. 23 Apr. 1777 mit Marie Rosa Aloylia, Ferdin. Bonavent., Grafen von Harrach Tochter, geb. den 25 Nov. 1758.

Kinder: 1. Marie Anne Sidonie, geb. den 11 Febr. 1779.

2. Marie Anne, geb. d. 26 Nov. 1754, verm. d. 27 Apr. 1778 mit Rud. Ferdin. Gr. v. Salaburg, Kayf. Kämmerer ic.

Mutter: Marie Charlotte, Georg Adam Ignaz, Graf. von Martinis Tochter, geb. d. 26 Dec. 1700, verm. 1720 mit Phil. Joseph, Graf. von Kinsky, Wittve d. 12 Febr. 1749.

Geschwist. 1. Marie Theresie, geb. d. 14 Apr. 1730, verm. d. 15 Apr. 1765 mit Otto Philip, Graf von Hohenfeld.

2. Marie Antonie, geb. d. 2 Febr. 1732, Wittve von Christoph, Graf. von Erhardy.

3. Johan Joseph, geb. d. 1 May 1734, verm. d. 25 Apr. 1758 mit Theresie, Heinrich, Fürsten von Auersperg Tochter, geb. d. 22 März 1734.

Kinder: 1. Marie Franziska, geb. d. 15 Apr. 1760, verm. d. 18 Apr. 1781 mit Octavian, Graf. von Sinzendorf.

2. Johan Joseph, geb. den 14 April 1767.

Lamberg. (Kathol. Reliq.)

Fürst: Johan Fridrich Joseph, geb. d. 24 Febr. 1737, reg. vom 23 Aug. 1759, Kayf. wirkl. geh. Rath u. Kämmerer ic.

Gem. Marie Anne, Joh. Wilhelm, letzten Fürsten v. Trautz- ion Tochter, geb. d. 6 Febr. 1743, verm. d. 5 Febr. 1761.

Sohn: Joseph Heinrich, geb. d. 25 Sept. 1782.

Schwester: 1. Rosa, geb. 1728, Wittve von Joseph Maria, Freyherrn von Neuhaus.

2. Elisabeth, geb. 1734.

Halbschwester: Aloisia, geb. d. 13 Jun. 1718; Witwe Graf. Fr. Josephs von Plettenburg Witten.

Leiningen-Dachsburg. (Luther. Relig.)

Fürst: Carl Friedrich Wilhelm, geb. d. 14 Aug. 1724, Kayf. wirl. Kämmerer, und Churfürst. Bayreuth. Gener. Lieut. der Kavall. ic., wird vom Kayser Joseph II. für sich und seine männl. u. weibl. Nachkommen in des H. R. R. Fürststand erhoben den 3 Jul. 1779.

Gem. Christiane Wilhelmine Luise, Wilh. Carl Ludwig, Grafen von Solms-Niedelheim Tochter, geb. den 24 April 1736, verm. den 24 Jun. 1749.

Kinder: 1. Elisabeth Christiane Marianne, geb. den 27 Oct. 1753, verm. den 17 May 1768 mit Carl Ludwig, regier. Wild- und Rheingrafen zu Grunpach.

2. Caroline Sophie Wilhelmine, geb. den 4 Apr. 1757, verm. den 21 Sept. 1773 mit Friedrich Magnus, Grafen zu Solms Wildenf.

3. Emico Ludwig, geb. den 27 Sept. 1763, Ritter des Durlachsch. Ordens de la Fidelite.

Lichtenstein. (Kathol. Relig.)

Fürst: Aloysius Joseph, geb. den 14 May 1759, reg. v. 18 Aug. 1781, Kayf. Kämmerer und Hauptmann.

Gem. Caroline, Wilhelms, Reichsgrafen v. Manderscheid, Blaufels, u. Geroldstein Tochter, verm. d. 16 Nov. 1783.

Mutter: Marie Leopoldine, Franz Philip, Gr. v. Sternberg Docht., geb. d. 11 Dec. 1733, verm. d. 6 Jul. 1750 mit Franz Joseph, Fürst. v. Lichtenst., Witwe d. 18 Aug. 1781.

Geschwister: 1. Marie Leopoldine Adelgunde, geb. den 30 Febr. 1754, verm. d. 1 Sept. 1771 mit Carl Emanuel, Landgraf. von Hessen-Rheinf. Nothenburg.

2. Marie Antonie Aloyse, geb. d. 14 März 1756, Canonissin zu Essen.

3. Johan Joseph, geb. den 26 Jun. 1760.

4. Philip Joseph, geb. den 2 Jul. 1762.

5. Marie Jos. Hermenegildis, geb. den 13 April 1768, verm. d. 15 Sept. 1783 mit dem Fürsten Nicolaus Ekerhazy.

Vat. Geschwister: 1. Car. Borrom. Joseph, geb. d. 29 Sept. 1730, Mitt. des gold. Vlieses, Kayf. wirl. Geh. Rath, Gener. der Kavallerie ic., verm. d. 30 März 1761 mit Marie Leon. Gabriele, Joh. Aloysii, Fürst. von Dett.

Spiels. Tochter, geb. den 7 Jul. 1745.

Kinder: 1. Marie Joseph Eleonore, geb. d. 6 Dec. 1763, verm. 1781 mit Joh. Nepom. Ernt, Grafen v. Harrach.

2. Carl Borromaeus Joh. Nepom., geb. den 1 März 1765.

3. Joseph Wenzel, geb. den 21 Aug. 1767.

4. Mauriz Joseph Johan Baptist, geb. den 21 Jul. 1775.

5. Franz Aloyf. Crispin, geb. den 25 Oct. 1776.

6. Aloysius Gonzaga Joseph, geb. den 1 April 1780.

2. Marie Amalie, geb. d. 11 Aug. 1737, verm. d. 25 Febr. 1754 mit Sigismund Friedrich, Fürst. von Rhevenhüller-Metsch.

3. Marie Anne, geb. d. 15 Oct. 1738, verm. d. 21 May 1754 mit Emanuel Philibert, Graf. von Waldstein-Dur.

Witwe den 22 May 1775.

4. Maria Franziska Xaveria, geb. d. 27 Nov. 1739, verm. den 6 Aug. 1755 mit Carl Joseph, Fürst. von Ligne.

5. Marie Christine, geb. als Zwilling d. 1. Sept. 1741, verm. d. 18 May 1761 mit Franz Ferdinand, Graf. v. Kinsky.

Fürstens Hans Carl Witwe: Marie Joseph, Fridr. August Gervasi, Grafens von Harrach Tochter, geb. d. 20 Nov. 1727, verm. den 19 März 1744, Witwe den 22 Dec. 1748.

Zweiter Gem. Joseph Maria, Fürst von Lobkowitz, verm. den 28 Nov. 1752.

Tochter: Marie Antonie, geb. nach des Hrn. Vat ers Ende, den 13 Jun. 1749, verm. den 17 Febr. 1768 mit Wenzel, Graf. von Paar.

Ligne. (Kathol. Relig.)

Fürst: Carl Joseph, geb. d. 23 May 1735, reg. vom 7 April 1766, Ritter des gold. Vlieses, Kayf. wirl. Kämmerer

und Gener. Feldmarschall-Lieutenant der Infanterie, Gouverneur zu Mons ic.

Gem. Marie Franziska Xaveria, Emanuel, Fürstens von Liechtenstein Tochter, geb. d. 27 Nov. 1739, verm. den 6 Aug. 1755.

Kinder: 1. Marie Christine Claudie, geb. den 27 May 1757, verm. d. 31 Febr. 1775 mit Johan Nepom., Graf. von Cary und Aldringen.

2. Carl Joseph Emanuel, geb. d. 25 Sept. 1759, Kayserl. Oberlieut. des Jngen. Korps, verm. d. 29 Jul. 1779 mit Helene, Prinzessin Nassafska, geb. den 9 Febr. 1763.

3. Ludwig Lamoral, geb. den 7 May 1766.

4. Euphemie Christine Philippine, geb. den 18 Jul. 1773.

5. Flore, geb. den 18 Nov. 1775.

Schwester: Luise Marie Christine, geb. den 17 Febr. 1728, Canonissin zu Nemptremont 1748.

Lindau. (Kathol. Relig.)

Gefürstete Aebtissin: Friderike, Gräfin von Dreesenheim, erw. den 8 April 1782.

Lobkowitz. (Kathol. Relig.)

Fürst: Franz Joseph Maximilian, Herzog von Sagan, geb. den 7 Dec. 1772, succed. d. 11 Febr. 1784.

Mutter: Gabriele Marie, Lud. Victor. Amadei, Fürstens von Savoyen-Carignan Tochter, geb. den 17 März 1748, verm. mit Ferdin. Philip Joseph, Fürst. von Lobkowitz, d. 10 Jul. 1769, Witwe den 11 Febr. 1784.

Vaters Schwester: Marie Elisabeth, geb. d. 23 Nov. 1726, verm. den 15 Apr. 1743, mit Corfiz Anton, Graf von Ulfeld, Wittwe den 31 Dec. 1769.

Großvaters Halbbruder Georg Christian Kinder: 1. Joseph Maria, geb. d. 8 Febr. 1725, Kayf. wirl. Kämmerer, Gen. d. Kavall., Mitt. des gold. Vlieses, u. d. milit. Mar. Theres. Ord. ic., verm. d. 28 Nov. 1752 mit Marie Joseph, Fridrich August Gervasi, Graf. von Harrach Tochter und Hans Carl, Fürst. v. Lichtenst. Witwe, geb. d. 20 Nov. 1727.

Kinder: 1. Marie Eleonore, geb. d. 16 Sept. 1753, ist Salesianerin zu Wien seit den 17 Sept. 1776.

2. Marie Joseph, geb. den 8 Aug. 1756, verm. d. 2. Oct. 1776 mit Carl Gr. v. Quersberg, (Enkel des Fürstens.)

2. Ferdinand Maria, geb. d. 18 Dec. 1726, Bischof zu Gent, Domb. zu Salzburg, und Augsburg.

3. August Anton Joseph, geb. d. 21 Sept. 1729, Kayf. wirl. geh. Rath. Gen. Feldmarsch. Lieut. der Infant. ic. verm. d. 16 Sept. 1753 mit Marie Ludomilla, Franz Anton, Graf. v. Tschernin Tochter, geb. d. 21 Apr. 1738.

Kinder: 1. Marie Theresie, geb. d. 13 Sept. 1767.

2. Marie Eleonore, geb. den 22 März 1771.

3. Anton Ador, geb. den 16 Dec. 1773.

Löwenstein-Wertheim. (Kathol. Relig.)

Fürst: Carl Thomas, geb. d. 7 März 1714, reg. v. 23 März 1735, Kayf. Gen. Feldzeugm. und wirl. Kämmerer, Churf. Gen. Lieut. der Inf., Mitt. des St. Hub. u. rothen Adl. Ord.

Er war seit d. 25 Jul. 1736 mit Mar. Charl. Antonie, Prinzess v. Holstein-Wienenburg verm., ward Wittwer d. 6 Jun. 1765.

Brüder: Joseph Johann Wenzel, geb. d. 25 Jul. 1720, Churf. Pfälz. Gen. Lieut. d. Inf. auch Ritter des Löwen-

Ordens, verm. d. 29 März 1750 mit Dorothee Theresie Wolfgang, Freyh. von Haussen u. Gleichendorf Tochter.

Brüders Theodor Alexanders Witwe: Catharine Luise Eleonore, Carl Ludwig, Gr. von Leiningen-Dachsburg,

Bockenheim Docht., geb. d. 1 Febr. 1735, verm. d. 28 Apr. 1751, Witwe den 27 Febr. 1783.

Kinder: 1. Dominicus Constantin, geb. d. 10 May 1762, verm. d. 9 May 1780 mit Marie Leopoldine Henriette, Lud. Carl, Fürst. von Hohenl. Waldburg

zu Bartenstein dritte Tochter, geb. d. 15 Jul. 1761.

Kinder: 1. Luise, geb. d. 23 Febr. 1781.

2. Wilhelm Ernst Ludw. Carl geb. den 27 Apr. 1783.

3. Constanthin Ludewig Carl Franz Heinrich, geb. den 28 März 1786.

2. Victoria

2. Victoria Felicitas, geb. d. 2 Febr. 1769, verm. d. 3 Febr. 1783 mit Constantin Alexander Joseph, Fürst. von Salm-Salm.

Bruders Franz Carl Wilhelm Witwe: Josephe, Freyin von Schröding, verm. d. II Febr. 1749, Witwe d. 17 Aug. 1750.
Bruders Christian Philip Witwe: Franc. Sebastiana Symphorosa, von Humbert, verm. d. 5 Apr. 1773, Witwe d. 23 May 1781.

Lübeck.

(Luther. Relig.)

Fürst-Bischof: Peter Fridrich Ludwig, geb. d. 17 Febr. 1755, erw. als Coadjut. d. 16 Sept. 1776, succ. als Bischof d. 6 Jul. 1785, regierend. Administ. d. Herzogl. Oldenburg, Mitt. des Eleph. u. St. Annen-Ordens.
Kinder, siehe Holstein-Oldenburg.

Lüttich.

(Kathol. Relig.)

Fürst-Bischof: Casar Constantin Franz, Graf von Hoensbroeck Desf., geb. d. 222 erw. d. 21 Jul. 1784.

Malta.

(Kathol. Relig.)

Großmeisters: 2222

Mansfeld.

(Kathol. Relig.)

Ist mit Fürst Joseph Wenzel Joh. Nepom. d. 31 März 1730 erloschen. Am Leben sind noch, die Witwe: Elisabeth, Maximilian, Graf. von Negal Tochter, geb. d. 21. Febr. 1742, verm. d. 29 Febr. 1764, Witwe d. 31 März 1780.

Die Stiefschwester: I. Marie Habelle Anne, geb. d. 29. Aug. 1750, verm. d. 6 Febr. 1771 mit Franz Gundacker, Grafen von Colloredo

2. Marie Henriette, geb. d. 30 Oct. 1754, verm. d. 8 Febr. 1778 mit Johan Anton, Grafen von Leslie.

3. Marie Eleonore, geb. d. 23 Sept. 1757, verm. d. 21 Nov. 1775 mit Adolph, Grafen von Kaunth.

Massa und Carrara, siehe Modena u. Mirandola.

Maynz.

(Kathol. Relig.)

Churfürst: Fridrich Carl Joseph, Freyherr v. Erthal, geb. d. 3 Febr. 1719, des H. R. R. durch Germanien Erz-Kanzler, erw. zum Churf. u. Erzbis. d. 18 Jul. 1774, Bis. zu Worms den 26 ejusd.

Mecklenburg-Schwerin-Güstrow. (Luth. Rel.)

Herzog: FRIDRICUS FRANCISCUS, geb. den 10 Oct. 1756, reg. vom 24 April 1785, Ritter des Elephanten-Ordens.

Gem. LOUISA, Joh. Augusti, Prinzens von Sachsen-Gotha Tochter, geb. den 9 März 1756, verm. den 1 Juni 1775.

Kinder: I. FRIDERICUS LUDOVICUS, Erbprinz, geb. 13 Jun. 1778.

2. LOUISA CHARLOTTA, geb. 19 Nov. 1779.

3. GUSTAVUS WILHELMUS, geb. den 31 Jan. 1781.

4. CAROLUS AUGUSTUS CHRISTIANUS, geb. den 2 Julii 1782.

5. CHARLOTTA FRIDERICA, geb. den 4 Dec. 1784.

6. ADOLPHUS FRIDERICUS, geb. den 18 Dec. 1785.

Dat. Bruders Witwe: LOUISA FRIDERICA, Fridrici Ludovici, Erbprinzens von Württemberg-Stuttgart Tochter, geb. den 3 Febr. 1722. Gem. FRIDERICUS, Herzog von Mecklenburg-Schwerin, verm. den 1 März 1746, Witwe den 24 April 1785.

Mutter: CHARLOTTA SOPHIA, Francisci Josiae, Herzogs von Sachsen-Coburg und Saalfeld Tochter, geb. den 24 Sept. 1731. Gem. LUDOVICUS, Prinz von Mecklenburg-Schwerin, verm. den 14 May 1755, Witwe den 12 Sept. 1778.

Schwester: SOPHIA FRIDERICA, geb. den 24 Aug. 1758. Gem. FRIDERICUS, Erbprinz von Dänemark, verm. den 11 Oct. 1774.

Dat. Schwester: ULRICA SOPHIA, geb. den 1 Julii 1723, Regentin des Klosters Rühne, seit 1728.

Mecklenburg-Strelitz.

(Luth. Relig.)

Herzog: ADOLPHUS FRIDERICUS IV, geb. den 5 May 1738, reg. vom 11 Dec. 1752, Ritter des blauen Hofenb. Seraph. und weissen Adler-Ordens.

Geschwister: I. CHRISTIANA SOPHIA ALBERTINA, geb. den 6 Dec. 1735, Canonisin zu Herforden,

2. CAR. LUD. FRIDERICUS, geb. den 10 Oct. 1741, König, Großbrit. und Churbraunschw. Gen. Lieut. der Infant. Commend. zu Hannover ic. auch Ritter des St. Andreas- und St. Merand. Newsky-Ordens.

Kinder erster Ehe: I. CHAKLOTTE GEORGINE LUISE FRIDERIKE, geb. d. 17 Nov. 1769, verm. im Sept. 1785 mit FRIEDERICUS, Herz. von Sachsen-Hildburghausen.

2. THERESIA MATHILDA AMALIA, geb. den 5 Apr. 1773.

3. LOUISA AUGUSTA WILHELMINA, geb. den 10 März 1776.

4. FRIDERIKA CAROLINA SOPHIA, geb. den 2 März 1778.

5. GEORG. CAR. FRIEDERICUS, geb. den 12 Aug. 1779, Churbraunschweig. Capit. bey der Garde zu Fuß.

6. Sohn zwoter Ehe. CARL, geb. den 30 Nov. 1785.

3. ERN. GOTTLÖB ALBERTUS, geb. den 27 Aug. 1742, Kön. Großbritannif. und Churbraunschw. Gen. Lieut. der Infant. Commend. zu Celle, auch Mitt. des weissen Adler-Ordens.

4. SOPHIA CHARLOTTA, geb. den 19 May 1744, verm. den 8 Sept. 1761 mit GEORG III, König von Großbritannien.

Modena und Mirandola.

(Kathol. Relig.)

Herzog: Hercules III, Rainald, geb. d. 22 Nov. 1727, reg. v.

22 Febr. 1780, ward 1743, nach dem Ableben des Card. Cibo, als letzten männl. Erbens dieses Hauses, Herzog von Massa und Fürst zu Carrara, Kayf. General-Feldmars. und Ritter des gold. Vlieses und H. Geist-Ord.

Gem. Marie Therese Cibo-Malaspina, Alderani, Herzog von Massa-Carrara Tochter, geb. den 29 Jun. 1725, verm. den 16 April 1741.

Kind: Maria Beatrix, geb. den 7 April 1750, verm. den 15 Oct. 1771 mit Ferdinand, Erzherzogen von Oesterreich.

Schwester: I. Mathilde, geb. den 8 Febr. 1729.

2. Fort. Marie, geb. den 24 Nov. 1731, verm. den 21 Febr. 1759 mit Ludwig Franz Joseph von Bourbon, Prinz. von Conty in Frankreich.

Münster.

(Kathol. Relig.)

Fürst-Bischof: Maximilian Franz, Kayf. Prinz v. Ungarn und Böhmen, Erzherz. zu Oesterreich, Churfürst zu Köln und des Deutschen Ord. Großmeister, geb. den 8 Dec. 1756, erw. als Coadjutor zu Münster den 16 Aug. 1780, succed. als Bischof den 12 April 1784.

Nassau-Oranien oder Diez.

(Ref. Rel.)

Fürst: Wilhelm V, Fürst von Oranien u. Nassau. Diez, geb. d. 8 März 1748, succ. d. 22 Oct. 1751, tritt die Regier. an den 8 März 1766, Erb-Statthalter, Admiral u. Gener. Capit. der 7 vereinigt. Provinzen, Ritter des blauen Hofenb. u. schwarz. Adler-Ordens.

Gem. Friderike Sophie Wilhelmine, August Wilhelms Prinzens v. Preussen Tochter, geb. d. 7 Aug. 1751, verm. den 4 Oct. 1767.

Kinder: I. Frider. Luise Wilhelmine, geb. d. 28 Nov. 1770.

2. Wilhelm Fridrich, geb. d. 24 Aug. 1772, Oberst der Holl. Leibgarde zu Fuß.

3. Wilh. Georg Fridrich, geb. d. 15 Febr. 1774, Holl. Oberst. Schwester

Schwester: Caroline, geb. d. 28 Febr. 1743, verm. d. 5 März 1760 mit Carl Christian, Fürst. von Nassau-Weilburg.

Nassau-Usingen.

(Luther. Relig.)

Fürst: Carl Wilhelm, geb. d. 9 Nov. 1735, reg. v. 21 Jun. 1775. Mitt. des weiß. Adl. Sid. u. Holl. Gen. Lieut. der Inf. Gem. Caroline Felicitas, Christ. Carl, Graf. v. Lemingen-Herdesb. Tochter, geb. den 22 May 1734, verm. den 16 April 1760.

Kinder: 1. Caroline Polyxena, geb. den 4 April 1762.

2. Luise Henriette Caroline, geb. den 14 Jun. 1763.

Brüder: 1. Fridrich August, geb. d. 23 April 1738, Reichs- u. Kays. Gener. Feldmarschall-Lieut. von der Kavallerie, Ritter des milit. Mar. Theres. Ord., verm. d. 23 April 1775 mit Luise, Carl August Fridrich, Fürst. von Waldeck Tochter, geb. den 29 Jenn. 1750.

Kinder: 1. Christiane Luise, geb. den 16 Aug. 1776.

2. Caroline Friederike, geb. den 30 Aug. 1777.

3. Auguste Amalie, geb. den 30 Dec. 1778.

4. Luise Marie, geb. den 18 Jun. 1782.

2. Johan Adolf, geb. d. 19 Jul. 1740, Mitt. des Chur-Pfalz. St. Hub. Ord. u. Kön. Preuss. Generallieut. der Inf.

Nassau-Saarbrücken u. Ottweiler. (Luth. Rel.)

Fürst: Ludwig, geb. d. 3 Jenn. 1745, Carl Wilhelm, Fürst. von Nassau-Usingen Bar. Brud. Wilhelm Heimr. Sohn, reg. vom 24 Jul. 1768, Kön. Französ. Marchal de Camp u. Oberst. der Reg. Nass. Saarbr. Inf. u. Royal-Nassau Hilar. Mitt. des Eleph. de l'Union parfaite auch St. Hub. Ordens.

Sohn: Heinrich Ludwig Carl, geb. d. 9 März 1768, verm. den 2 Sept. 1785 mit Franc. Maximiliana St. Maurice, Prinz. von Montbarey, des Kön. Franz. Staatsminist. Fürstin von Montbarey Tochter, geb. d. 2 Nov. 1761.

Mutter: Sophie Christ. Charlotte, Georg Wilh., Graf. v. Erbdach Tochter, geb. d. 12 Jul. 1725, verm. d. 28 Febr. 1742 mit Wilhelm Heinrich, Fürst. v. Nassau-Saarbrück u. Ottweiler, Witwe den 24 Jul. 1768.

Schwesern: 1. Anne Caroline, geb. den 31 Decemb. 1751, Gem. 1. Fridr. Heinrich Wilhelm, letzter Herzog v. Holst. Glücksburg, verm. d. 9 Aug. 1769, Witwe d. 13 März 1779. 2. Fridr. Carl Ferdinand, Herzog zu Braunschweig-Lüneburg-Bevern, verm. 26 Oct. 1782.

2. Wilhelmine Henriette, geb. d. 27 Oct. 1752, verm. d. 9 Jul. 1783 mit Ludwig Armand, Marquis de Sorgecourt.

Nassau-Siegen. (Reform. Relig.)

(Reform. Relig.)

Ist mit dem Fürsten Frid. Wilhelm d. 2 März 1734 ausgestorb. Am Leben ist noch dessen Schwester: Elisab. Hedwig, geb. den 19 April 1719, verm. den 12 Jun. 1743 mit Fridrich, Graf. zu Witzgenstein, Witwe den 9 Jun. 1756.

Nassau-Weilburg. (Luther. Relig.)

(Luther. Relig.)

Fürst: Carl Christian, geb. d. 16 Jenn. 1735, reg. vom 9 Nov. 1753, des Rhein. Kreis. General, Mitt. des Eleph. Ord. ic. Gem. Caroline, Wilhelm IV, Fürst. v. Dranien u. Nassau-Diez Tochter, geb. den 28 Febr. 1743, verm. den 5 März 1760. (Reform.)

Kinder: 1. Auguste Marie Caroline, geb. den 6 Febr. 1764.

2. Wilhelmine Luise, geb. den 28 Sept. 1765.

3. Frid. Wilhelm, geb. d. 25 Oct. 1768, Holl. Oberst. eines Reg. Inf. ic. verbl. mit Ab. Auguste, verm. Burggräfin zu Kirchberg, Gräfin v. Savin-Hachenburg, Heinrich XI, Fürst. Neuch zu Greiz Tochter, geb. den 7 Aug. 1752.

4. Caroline Luise Friederike, geb. den 14 Febr. 1770.

5. Carl Wilh. Georg, Holl. Oberst, geb. d. 1 May 1775.

6. Amalie Charlotte Wilhelmine, geb. den 6 Aug. 1776.

7. Henriette, geb. den 22 April 1780.

Neapolis, siehe Sicilien.

Neuwied.

(Luther. Relig.)

Fürst: Johan Fridrich Alexander, geb. den 13 Nov. 1706, ward 1784 in den Reichs-Fürstenstand erhoben.

Gem. Caroline, Georg Friedrichs, Butzgraf. zu Kirchberg Tochter, geb. den 10 Oct. 1720, verm. den 2 Dec. 1739.

Sohn: Fridrich Carl, geb. den 25 Dec. 1741, verm. d. 26 Jenn. 1766 mit Luise Wilhelmine, Ferdinands, Graf. von Witzgenstein-Berleps Tochter, geb. d. 12 May 1747.

Kinder: 1. Clemens Carl Fridrich Ludwig Wilhelm, geb. den 21 Dec. 1769.

2. Marie Caroline Christine, geb. den 1 März 1771.

3. Luise Philippine Charlotte, geb. den 11 März 1773.

4. Christian Fridrich, geb. den 8 März 1775.

5. Johan August Carl, geb. den 26 May 1779.

6. Maximil. Alexand. Philip, geb. den 23 Oct. 1782.

Niedermünster.

(Kathol. Relig.)

Gefürstete Abtissin: Marie Veronica Elisabet, Freyin von Speth, erw. den 30 Jenn. 1769.

Obermünster.

(Kathol. Relia.)

Gefürstete Abtissin: Marie Josephe, Freyin zu Neuenstein, geb. den 10 Jul. 1739, erw. den 21 Nov. 1775.

Oesterreich, siehe Römischen Kayser.

Dettingen-Spielberg.

(Kathol. Relig.)

Fürst: Joh. Aloysius, geb. d. 16 Apr. 1758, reg. v. 16 Febr. 1780.

Sohn: Carl Ansh. Lud. Eug. Fridrich, geb. d. 18 Apr. 1784.

Mutter: Mar. Ther. Walpurg, Frid. Ant. Marg., Graf. von Truch. Trauchburg Tochter, geb. den 27 May 1735, verm. den 5 May 1754 mit Anton Ernst, Fürst. von Dettingen zu Schwend, Witwe d. 23 Jun. 1768.

Geschwister: 1. Johanne Josephe, geb. d. 27 Febr. 1756, Stiftsdame zu Buchau.

2. Fridrich Anton, geb. den 6 März 1759, Domst. zu Eöln.

3. Theresie Marie Crescentia, geb. d. 17 Nov. 1763.

4. Crescentia Josepha Noigera, geb. d. 30 Jenn. 1765.

5. Marie Walpurg Josephe, geb. d. 29 Aug. 1766.

Fürstens Joh. Aloys. Sebast. Töchter: 1. Marie Leopold. Elisabet, geb. d. 28 Nov. 1741, verm. d. 12 Jenn. 1761 mit Ernst Christoph, Grafen von Kaunh. H. Kirchberg.

2. Marie Eleon. Gabriele, geb. d. 7 Jul. 1745, verm. den 30 März 1761 mit Carl Joseph, Fürst. v. Niedenstein.

Dettingen-Wallerstein.

(Kathol. Relig.)

Fürst: Crato Ernst, geb. d. 3 Aug. 1748, Kays. wirk. Kammerer, wird von Kayser Joseph II. in N. Fürstenstand erhoben im März 1774.

Tochter: Frider. Sophie Antoinette, geb. d. 3 März 1776.

Mutter: Caroline Juliane, Crato Ernst, Gr. v. Dettingen Waldern Tochter, geb. den 15 Nov. 1729, Witwe von Phil Carl, Graf v. Detting. Wallerstein, d. 14 Apr. 1766.

Geschwister: 1. Marie Eleonore, geb. d. 21 May 1747, verm. d. 14 Jul. 1768 mit Joh. Nepom. Procop. Ant. Joseph, Fürsten von Schwarzenberg.

2. Franz Ludwig Carl, geb. den 16 Sept. 1749.

3. Sophie Therese, geb. den 9 Dec. 1751, verm. mit Joach. Egon, Landgrafen von Fürstenberg.

4. Fridrich Carl Alexander, geb. den 10 Febr. 1756.

5. Philip Joseph Noigera, geb. den 8 Febr. 1759.

Olütz.

(Kathol. Relig.)

Erzbischof: Anton Theodor, Graf von Colloredo, geb. d. 10 Aug. 1726, des H. R. Reichs Fürst, erw. d. 6 Oct. 1777.

Orleans.

(Kathol. Rel.)

Herzog: Ludwig Philip Joseph, geb. d. 13 April 1747, succ. d. 6 Nov. 1785, erster Pair v. Frankreich, Mitt. der Kön. Ord. Gem. Luise Marie Adelaide, Ludw. Johan Maria, Herzog v. Penthièvre Tochter, geb. den 13 März 1753, verm. den 5 April 1769.

Kinder: 1. N. Herzog von Chartres, geb. d. 6 Oct. 1773.

2. N. Herzog von Montpensier, geb. den 3 Jul. 1775.

3. Madem. von Chartres, geb. den 23 Aug. 1777.

4. N. Graf von Beaupolais, geb. den 7 Oct. 1779.

Schwester:

Schwester: Luise Marie Therese, geb. den 9 Jul. 1750, verm. den 24 April 1770 mit Ludwig Heinrich Joseph von Conde, Herzog v. Bourbon, leben von einander abgetrennt seit dem Dec. 1780.

Donabrück. (Luther. Relig.)

Fürst-Bischof: Friedrich, Georg III., Königs von Großbritannien, 2ter Prinz, geb. d. 16 Aug. 1763, postuliert d. 27 Febr. 1764.

Naar. (Kathol. Relig.)

Fürst: Johan Wenzel Joseph, geb. d. 7 Aug. 1719, Hofr. des St. Steph. Ord., Kays. wirl. geh. Rath, ic. wird von Kaiser Joseph II. in Reichs-Fürstenstand erhoben den 5. Aug. 1769.

Kinder: 1. Wenzel, Graf, geb. den 27 Febr. 1744, Kays. Kämmerer ic. verm. d. 17 Febr. 1768 mit Marie Antonic, Hans Carl, Fürst v. Lichtenstein Tochter, geb. d. 3 Jun. 1749.

- Kinder: 1. Marie Antonic, geb. den 5 Dec. 1768.
2. Wenzel, geb. d. 18 Febr. 1770.
3. Carl, geb. den 15 Jun. 1773.
4. Leopoldine Josephe, geb. den 27 Febr. 1777.
5. Joseph Johan Nepomuk, geb. den 13 April 1780.
6. Marie Eleonore, geb. den 28 Oct. 1781.
7. N. Graf, geb. den 3 Sept. 1783.
2. Marie Therese, geb. d. 3 May 1746, verm. d. 9 May 1765 mit Johan Joseph, Graf. von Duquoy.

Pabst. (Kathol. Relig.)

Pius VI., von Cesena in Romagna, geb. den 27 Dec. 1717, erw. den 15 Febr. 1775, gekrönt den 22 ejasd.

Paderborn. (Kathol. Relig.)

Fürst-Bischof: Friedrich Wilhelm, Fürst-Bischof zu Hildesh., Freyherr von Westphalen zu Fürstenberg und Laer, geb. den 5 April 1727, erw. den 3 März 1773.

Palm. (Kathol. Relig.)

Fürst: Carl Joseph, geb. den 21 Aug. 1750; ward in den Reichs-Fürstenstand erhoben den 14 Jul. 1783.

Gem. Marie Josephe, Reichsfreulin zu Gumpenberg-Portzmes, geb. den 30 Jun. 1753, verm. den 17 Aug. 1772.

Kinder: 1. Carl Joseph Aloyfus, geb. den 28 Jun. 1773.
2. Joseph Carl Aloyfus, geb. den 13 Sept. 1777.

Schwester: Marie Josephe, geb. den 21 Aug. 1754, verm. an Georg, Grafen von Bauffin.

Parma, Piacenza und Gnasstalla. (Kat. Rel.)

Herzog: Ferdinand, geb. den 20 Febr. 1751, reg. v. 18 Jul. 1765, Infant v. Spanien, Ritter des gold. Vlieses, Heil. Geists und St. Januarius Ordens ic.

Gem. Marie Amalie, Franz I., Röm. Kaisers vierte Prinzessin, geb. den 26 Febr. 1746, verm. den 19 Jul. 1769.

Kinder: 1. Caroline Marie Therese, geb. d. 22 Nov. 1770.
2. Ludwig, geb. den 5 Jul. 1773, Ritter des gold. Vlieses und St. Januarius Ordens.

3. Marie Antonic Josephe, geb. den 28 Nov. 1774.
4. Charlotte Marie Ferdinande, geb. den 7 Sept. 1777.

5. Philip Maria Ludwig, geb. den 22 März 1783.
Schwester: Luise Marie Therese, geb. d. 9 Dec. 1751, verm. den 4 Sept. 1765 mit Carl Anton, Prinzen v. Fürstent.

Passau. (Kathol. Relig.)

Fürst-Bischof: Joseph Franz Anton, Graf von Auersperg, geb. den 31 Febr. 1734, erw. den 19 May 1783.

Pfalz-Sulzbach od Pfalz-Bayern, Chur-Linie. (Kathol. Relig.)

Churfürst: Carl Theodor, geb. d. 10 Dec. 1724, reg. vom 20. Jul. 1733, als Pfalzgraf, und d. 31 Dec. 1742, als Churfürst, succ. in Bayern und der Oberpfalz d. 30 Dec. 1777.

Gem. Mar. El. lab. Augutte, Joseph Carl Emanuel, Pfalzgr. in Sulzbach Tochter, geb. d. 17 Febr. 1721, verm. den 17 Febr. 1742.

Pfalzgr. Joseph Carl Emanuel Tochter: 1. Marie Elisabeth Auguste, geb. d. 17 Febr. 1721, verm. d. 17 Febr. 1742 mit Carl Theodor, Churfürst. von Pfalz-Bayern.

2. Marie Anne Charlotte, geb. d. 22 Jun. 1722, verm. d. 17 Febr. 1742 mit Clemens Franz de Paula, Herzog in Bayern, Witwe den 6 Aug. 1770.

3. Marie Franziska Dorothee, geb. den 15 Jun. 1724, verm. d. 6 Febr. 1746 mit Friedrich, Pfalzgraf. und Prinz. von Zweibrücken, Witwe d. 15 Aug. 1767.

Pfalz-Zweibrücken. (Kathol. Relig.)

Pfalzgraf und Herzog: Carl II., August Christian, geb. d. 29 Oct. 1746, Reichs-Gener. Feldzeugmeister, Chur-Pfalzisch. Gener. Lieutenant u. Oberstier eines Infant. Regiments ic. Ritter des St. Hub. u. Löwen-Ordens ic.

Gem. Marie Amalie, Frid. Christian, Churfürst. zu Sachf. Prinzessin, geb. d. 26 Sept. 1757, verm. d. 12 Febr. 1774.

Mutter: Marie Franziska Dorothee, Joseph Carl Emanuel, Pfalzgr. v. Sulzb. Tochter, geb. d. 15 Jun. 1724, verm. d. 6 Febr. 1746 mit Friedrich, Pfalzgr. u. Prinzen von Zweibrücken, Witwe den 15 Aug. 1767.

Geschwist. Marie Amalie Auguste, geb. den 10 May 1753, verm. d. 17 Febr. 1769 mit Frid. August, Churf. zu Sachf.

2. Marie Anne, geb. d. 18 Jul. 1753, verm. den 30 Febr. 1780 mit Wilhelm, Pfalzgr. von Birkenfeld.

3. Maximilian Joseph, geb. den 27 May 1756, Ritter des St. Hub. Ord., Chur-Pfalz, Oberst. eines Kavall. Regim. verm. d. 30 Sept. 1785 mit Marie Wilhelmine Auguste, Prinz. Georg Wilhelm von Hessen-Darmstadt Tochter, geb. den 14 April 1765.

Kind: Carl Ludwig August, geb. d. 1786.

Vaters Schwester: Christiane, geb. d. 16 Nov. 1725, verm. den 19 Aug. 1741 mit Carl August Friedrich, Fürsten von Waldeck, Witwe den 29 Aug. 1763. (Luther. Relig.)

Pfalz-Birkenfeld. (Luther. Relig.)

Pfalzgraf: Johan Carl Ludwig, geb. den 18 Sept. 1745, reg. vom 9 Febr. 1780, Ritter des St. Hub. und Löwen-Ordens, Kays. Gener. Feldmarschallmeister.

Geschwister: 1. Luise Christiane, geb. d. 17 Aug. 1748, verm. d. 28 Oct. 1773 mit Heinrich XXX, Graf. Neuch v. Serr.

2. Wilhelm, geb. d. 10 Nov. 1752, wird Röm. Kathol. d. 10 Aug. 1769, Mitt. des St. Hub. u. Löw. Ord., Churfürst. Gen. Lieut. der Inf. ic. verm. d. 30 Febr. 1780 mit Marie Anne, Friedrich, Pfalzgr. u. Prinzen von Zweibrücken Tochter, geb. den 18 Jul. 1753.

Kinder: 1. Marie Elisabeth Amalie Franziska, geb. den 5 May 1784.

2. Pius Augustus, geb. d. 1786.

Piccolomini. (Kathol. Relig.)

Fürst: Joseph Johan, des H. M. N. Fürst Piccolomini von Arragona ic., geb. den 7 Aug. 1749, reg. vom 18 April 1765, Kays. Kämmerer.

Gem. Marie Christine, Ant. Wilhelm, Fürsten von Nassob Palazzolo Tochter, geb. 1747, verm. 1765.

Mutter: Marg. Cathar., Prinzessin v. Grifalco-Saracoccoli, geb. d. 13 Jul. 1719, verm. mit Pompej. Johan, Fürst. Piccolom. von Arragona ic., Witwe den 18 April 1765.

Polen. (Kathol. Relig.)

König: Stanisl. August, aus dem Gräf. nunmehr Fürst. Geschlechte Poniatowski, geb. d. 17 Febr. 1732, erw. d. 7 Sept. 1764, gekrönt d. 25 Nov. e. a., Mitt. des schwarz. Adl. Ord.

Geschwister: 1. Casimir, Fürst Poniatowski, geb. den 15 Sept. 1721, verm. 1751 mit Apollonie, Bekhin Utrzyky, Castellans von Wizenitz Tochter, geb. d. 14 Febr. 1736.

Kinder: 1. Stanislaus, geb. den 23 Nov. 1754.

2. Constantia, geb. d. 2 März 1759, verm. den 4 April 1775 mit Stanislaus, Grafen von Luskiwicz.

2. Luise, geb. 1728, verm. mit Johan, Graf. Zamoisly, Boywode von Podolien,

3. Isabelle, geb. 1730, Witwe Joh. Clemens, Gr. Branik, Erbkelln von Krafau, den 9 Oct. 1771.
4. Michael, Fürst Poniatowesky, Erzbischof von Gnesen, und Primas des Reichs, geb. den 12 Oct. 1736.
5. Fürst Andreas Witwe, Theresie, geb. Gräfin Kinsky, Witwe den 3 März 1773.
Kinder: 1. Joseph, geb. 1773
2. N. Prinzessin, geb. 1773

Portugal.

(Kathol. Relig.)

- Königin:** Marie I. (Franziska Isabelle,) geb. den 17 Dec. 1734, folgt ihrem Hrn. Vater Joseph I. in der Regierung d. 24 Febr. 1777, wird severlich gehuldigt d. 13 May e. a.
Kinder mit dem verstorbenen König Peter III.: 1. Joseph Franz Xaver, Prinz v. Brasilien, geb. d. 21 Aug. 1761.
Gem. Marie Franziska Benedicte, Infant. v. Portugal seine Tante, geb. den 24 Jul. 1746, verm. den 21 Febr. 1777, vollzogen den 27 April e. a.
2. Johan Maria Joseph, geb. d. 13 May 1767, verm. d. 27 März 1785 mit Charlotte Joachime Theresie, Carl Anton, Prinz von Neuchâten Tochter, geb. den 25 April 1775.
 3. Marie Anne Victorie, geb. d. 15 Dec. 1768, verm. d. 12 April 1785 mit Gabr. Anton, Carl III, König von Spanien dritten Prinzen.
- Schwesern der Königin:** 1. Marie Anne Franziska, geb. den 7 Oct. 1736.
2. Mar. Franziska Benedicte, geb. den 24 Jul. 1746. Gem. Joseph Franz Xaver, Prinz v. Brasilien, ihrem Neveu, verm. den 21 Febr. 1777, vollz. 27 Apr. e. a.
- Legitimirte Söhne Königs Johan V.** 1. Don Antonio de Braganza, geb. den 1 Oct. 1714.
2. Don Caspar de Braganza, Erzbischof von Braga und Primas Regni, geb. den 13 Oct. 1716.

Prag.

(Kathol. Relig.)

- Erzbischof:** Anton Peter, des H. M. Fürst u. Graf v. Przischowsky, v. Prischowitsch, geb. d. 28 Aug. 1707, Coadj. im May 1752, Erzbis. den 26 Oct. 1763, Kayf. wirkl. geb. Rath e. a.

Preussen und Brandenburg. (Reform. Relig.)

- König u. Churfürst:** Friedrich Wilhelm II., geb. den 25 Sept. 1744, reg. vom 17 Aug. 1786, Ritter des Seraphinen- u. St. Andreas- u. Alex. Nevsky-Ordens.
- Zwote Gem.** Friederika Luise, Ludwig IX., Landgraf von Hess. Darmstadt Tochter, geb. d. 16 Oct. 1751, verm. den 14 Jul. 1769.
- Tochter erster Ehe:** 1. Friederika Charlotta Ulrika Christina, geb. 7 May 1767, Pröbstin des Stifts Quedlinburg.
- Kinder zwoter Ehe:** 2. Friedrich Wilhelm, geb. d. 3 Aug. 1770. Königl. Preuss. Staats-Capitain.
3. Friedrich Ludwig Carl, geb. 6 Nov. 1773.
 4. Friederika Luise Wilhelmina, geb. den 18 Nov. 1774.
 5. Friederika Christina Augusta, geb. den 1 May 1780.
 6. Friedrich Heinrich Carl, geb. den 30 Dec. 1781.
 7. Friedrich Wilhelm Carl, geb. den 3 Jul. 1783.
- Schweser:** Friederika Sophia Wilhelmina, geb. d. 7 Aug. 1751, verm. d. 4 Oct. 1767 mit Wilhelm V, Fürst von Oranien u. Nassau.
- Wittve König Friedrich II.:** Elisabeth Christina, Herzog Ferdinand Albert zu Braunsch. Lüneb. Wolfenb. Tochter, geb. d. 8 Nov. 1715, Witwe seit den 17 Aug. 1786, (Luther. Relig.)
- Vaters Geschwister:** 1. Philippine Charlotte, geb. den 13 März 1716, verm. d. 2 Jul. 1733 mit Carl, Herzog zu Braunsch. Lüneb. Wolfenb., Witwe d. 26 März 1780.
2. Anne Amalie, geb. d. 9 Nov. 1723, Coadjutorin zu Quedlinburg d. 16 Dec. 1744, Aebtissin daselbst d. 16 Jul. 1755.
 3. Friedrich Heinrich Ludwig, geb. d. 18 Jann. 1726, Kön. Preuss. Gener. u. Chef eines Reg. Inf., auch Domprobst

zu Magdeb. Mitt. d. St. Andr. u. Seraph. Ordens, verm. d. 23 Jun. 1752 mit Wilhelmine, Maximilian, Prinz. v. Hessen-Cassel Tochter, geb. d. 23 Febr. 1726.

4. August Ferdinand, geb. d. 23 May 1730, Königl. Preuss. General u. Chef eines Reg. Infant. auch Herrenmeister des Johanniter-Ordens zu Sonneburg, d. 13 Sept. 1762, verm. d. 27 Sept. 1755 mit Anne Elisabeth Luise, Fridr. Wilhelm, Markgr. v. Brandenb. Schwed. Tochter, geb. den 22 April 1738.
- Kinder:** 1. Friederike Luise Dorothee, geb. d. 24 May 1770.
2. Friedrich Christian Heinrich, geb. 11 Nov. 1771.
 3. Friedrich Christian Ludwig, geb. den 18 Nov. 1772.
 4. Friedrich Wilhelm Heinrich, geb. d. 19 Sept. 1779.
- Nestervat. Halbbrud. Phil. Wilhelm Sohn:** Heimr. Friedrich, geb. d. 21 Aug. 1709, Markgraf zu Schwedt, Domprobst zu Halberstadt, auch Kön. Preuss. Gener. Major ic.
- Kinder:** 1. Friederike Charl. Leopoldine, geb. d. 18 Aug. 1745, Coadjutor. zu Hersf. den 7 März 1755, Aebtissin daselbst den 13 Oct. 1764.
2. Luise Henriette Wilhelmine, geb. d. 24 Sept. 1750, verm. den 25 Jul. 1767 mit Leopold Friedrich Franz, Fürsten von Anhalt-Desau.
- Bruders Friedrich Wilhelm Kinder:** 1. Frid. Dor. Sophie, geb. d. 18 Dec. 1736, verm. d. 29 Nov. 1753 mit Fridr. Eugen, Prinzen von Würtemb. Stuttgart.
2. Anne Elisabeth Luise, geb. d. 22 April 1738, verm. d. 27 Sept. 1755 mit August Ferdinand, Prinzen v. Preussen.
 3. Philippine Auguste Amalie, geb. d. 10 Oct. 1745, verm. den 10 Jann. 1773 mit Friedrich, Landgr. von Hessen-Cassel, Witwe d. 31 Oct. 1785.

Quedlinburg.

(Reform. Relig.)

- Gefürst. Aebtissin:** Anne Amalie, Kön. Prinzessin v. Preussen, geb. d. 9 Nov. 1723, Coadj. d. 16 Dec. 1744, Aebtissin d. 16 Jul. 1755.
- Coadjutorin:** Sophie Albertine, Kön. Prinzessin v. Schweden, geb. d. 8 Oct. 1753, erw. u. postulirt d. 20 Sept. 1767.

Regensburg.

(Kathol. Relig.)

- Fürst-Bischof:** Anton Ignaz Joseph, Graf Fugger zu Glött, relig. Fürst und Probst zu Elmangen, geb. d. 3 Nov. 1711, erw. den 13 Jann. 1769.

Neuß.

(Luther. Relig.)

- Fürst:** Heinrich XI, zu Greif, geb. d. 18 März 1722, Kayf. wirkl. geb. Rath, Command. des Hung. St. Steph. Ordens, ward den 15 May 1778 mit dem ganzen Gräfl. Hause vom Kayf. Jos. II, im Reichsfürstentum erhoben.
- Zwote Gem.** Christiane Alexand. Cath. Christian Carl Reinhard, Grafen zu Leiningen-Hardenheim Tochter, geb. den 25 Nov. 1732, verm. den 25 Oct. 1770.
- Kinder erster Ehe:** 1. Heinrich XIII, geb. d. 16 Febr. 1747, Kayf. Oberstlieut. des Gemming. Inf. Reg.
- Gem.** Luise Wilhelmina, Prinz. zu Nassau-Weilburg, geb. den 28 Sept. 1765, verm. den 9 Januar, 1786.
2. Friederike Marie Johanne, geb. d. 9 Jun. 1748. 2. Gem. Friedrich Wilhelm, Graf v. Hohenlohe-Kirchb., verm. den 7 May 1770.
 3. Heinrich XIV, geb. d. 6 Nov. 1749, Kayf. Flügeladjutant und Major des Inf. Reg. von Tillyer.
 4. Heinrich XV, geb. d. 22 Febr. 1751, Kayf. wirkl. Kam. ic.
 5. Isabelle Auguste, geb. d. 7 Aug. 1752, verm. d. 1 Jun. 1771 mit Wilhelm Georg, Burggr. v. Kirchberg, Witwe d. 7 Febr. 1777, verm. mit Friedrich Wilhelm, Erbprinzen von Nassau-Weilburg, geb. d. 25 Oct. 1768.
 6. Ernest. Esperance Victorie, geb. d. 20 Jann. 1756, verm. d. 20 Aug. 1783 mit Wolg. Ernst II. Fürst. v. Jsenburg-Ditschen.
 7. Heinrich XVII, geb. d. 25 May 1761, Holl. Hauptm. bey dem hessens-Darmstadt. Inf. Reg.

Römisch

Römischer Kayser.

(Kathol. Relig.)

- Joseph II., geb. d. 13 März 1741, erwähnt zum Römisch. König den 27 März 1764, gekrönt d. 3 April e. a., succed. als Römisch. Kayser d. 18 Aug. 1765, König von Ungern und Böhmen d. 29 Nov. 1780. Er war vermählt 1) mit Marie Isabella, Infantin von Spanien u. Prinzessin von Parma, seit d. 6 Oct. 1760, 2) mit Josephine, Römisch. Kaiserl. und Churfürstl. Bayerisch. Prinzessin, seit den 22 Jann. 1795, Witwer d. 27 Nov. 1763 und d. 28 May 1767.
Geschwister: 1. Marie Anne, geb. d. 6 Oct. 1758, Abtissin des Stifts zu Algenfurt in Kärnthen.
2. Marie Christine, geb. d. 13 May 1742, Suberinantin der Oesterreichischer Niederlande, verm. d. 8 Apr. 1766 mit Alb. Casimir, Kön. Pr. v. Pol. u. Herz. zu Sachsen-Teichen.
3. Marie Elisabeth, geb. d. 13 Aug. 1743, Abt. des Kayf. Damenstifts zu Inspruck.
4. Marie Amalie, geb. d. 26 Febr. 1746, verm. d. 19 Jul. 1769 mit Ferdinand, Herzog von Parma, Piaccina u. Guastalla.
5. Peter Leopold, geb. d. 5 May 1747, Großherzog von Toskana, Gemahlin mit Kinder f. Toskana.
6. Marie Caroline, geb. den 13 August 1752, verm. d. 12 May 1768 mit Ferdinand IV., Könige beider Sicilien.
7. Ferdinand Carl, geb. d. 1 Jun. 1754, Ritter des gold. Aulic. b. St. Steph. Ord. Großkr. Kayf. General-Capit. der gesamt. Ital. Staaten, Gen. Feldmarsch. ic. verm. d. 15 Oct. 1771 mit Marie Beatrix, Herc. Rainaldi, Herzogs v. Modena Tochter, geb. den 7 April 1750.
Kinder: 1. Marie Therese Johanne, geb. d. 31 Oct. 1773.
2. Marie Anne Leopoldine, geb. den 11 Dec. 1776.
3. Franz Joseph Johan, geb. den 6 Oct. 1779.
4. Ferdinand Carl Joseph, geb. den 25 Apr. 1781.
5. Maximilian Joseph Johan, geb. den 6 Jul. 1782.
6. Marie Antoinette Luise, geb. den 24 Dec. 1784.
7. Carl Ambrosius Ferdinand Joseph Johan Baptist, geb. den 2 Nov. 1785.
8. Marie Antoinette, geb. den 2 Nov. 1755, verm. d. 16 May 1770 mit Ludwig XVI., Könige von Frankreich.
9. Maximilian Franz, geb. den 8 Dec. 1756, Hochz. Deutschmeiester zu Mergertheim, auch Coadj. zu Köln u. Münster.

Rußland.

(Griech. Luth.)

- Kayserin: Catharine II, Alexeevna, (ehedem Sophie Auguste Friederike) Prinzessin v. Anhalt Zerbst, geb. d. 2 May 1729, nimt 1744 die Griech. Relig. an, bestiegt den Thron d. 9 Jul. 1762, gekr. zu Mosk. d. 3 Oct. e. a. trägt den schw. Adler- und Serap. Orden.
Gem. Peter III, Feodorowitsch, (ehedem Carl Peter Ulrich) Herzog v. Holstein-Gottorp, ward nach angenommener Griech. Relig. zum Großf. u. Thronfolg. des Ruß. Reichs erklärt d. 18 Nov. 1742, succ. als Kayser d. 5 Jann. 1762, starb den 14 Jul. e. a.
Kind: Paul Petrowitsch, Großfürst, Herzog von Holstein-Gottorp, geb. d. 1 Oct. 1754, Ritter des St. Andr. Alex. Newski-Seraph. u. schwar. Adler-Ord., auch Großmeister d. St. Annen-Ord. ic. Zweite Gem. Maria Feodorowna, Friedrich Eugen, Prinz. von Würtemb. Stuttgard älteste Prinzessin, geb. d. 25 Oct. 1759, verm. d. 9 Oct. 1776.
Kinder 2ter Ehe: 1. Alexander Pawlowitsch, Großfürst, geb. d. 23 Dec. 1777, Ritter der Russk. Ord. u. d. K. Preussk. schwar. Adler-Ordens.
2. Konstantin Pawlowitsch, Großfürst, geb. d. 8 May 1779, Ritter der Russk. Ordens.
3. Alexandra Pawlowna, geb. d. 29 Jul. 1783.
4. Helena, geb. d. 24 Dec. 1784.
5. Maria, geb. den 4 Febr. 1786.

Sachsen, Albert. Linie. Chur-Haus. (Luth. R.)

Churfürst: Friedrich August, geb. d. 23 Dec. 1750, succed. d. 17 Dec. 1763, tritt die Regierung an den 16 Sept. 1768. Ritter des Polnisch. weissen Adler-Ordens.

- Gem. Marie Amalie Auguste, Friedrichs, Pfalzgr. u. Prinz. v. Zwenbr. L., geb. d. 10 May 1752, verm. d. 17 Jann. 1769.
Tochter: Marie Auguste, geb. den 21 Jun. 1732.
Geschwister: 1. Anton, geb. d. 27 Dec. 1755, Ritter d. Poln. weiss. Adler-Ord.
2. Marie Amalie, geb. d. 26 Sept. 1757, verm. d. 12 Febr. 1774 mit Carl August Christian, Pfalzgr. und Herzog. von Zwenbrücken.
3. Maximilian, geb. d. 13 Apr. 1759, Ritter des Polnischen weiss. Adler-Ordens.
4. Marie Anne, geb. den 27 Febr. 1761, Rat. Geschwist. 1. Marie Anne, geb. d. 29 Aug. 1728, verm. d. 13 Jun. 1747 mit Maximil. Joseph, letztem Churfürsten von Bayern, Witwe d. 30 Dec. 1777.
2. Franz Xaver, geb. d. 25 Aug. 1730, Ritter des Polnisch. weissen Adler-Ordens, und Großkr. des Churf. milit. St. Heint. Ordens, auch Kön. Franz. Gen. Lieutenant.
3. Carl Christ. Joseph, geb. d. 13 Jul. 1733, Ritter des Russk. St. Andr. und Polnisch. weissen Adler-Ordens, auch Großkr. des Churf. milit. St. Heint. Ord., ward 1753 Herzog von Curland und Semgallen. Gem. Franziska, geb. Gräfin von Corvin-Krasinsky.
Tochter: Marie Christine Albertine Caroline, geb. d. 7 Dec. 1779.
4. Marie Elisabeth, geb. d. 9 Febr. 1736.
5. Albert Casimir, geb. d. 11 Jul. 1738, Herz. zu Sachsen-Teichen, Kayf. u. Reichs-Gener. Feldm. Mitt. des Poln. weiss. Adler- auch Großkreuz des St. Stephan-Ordens. Gem. Marie Christine, Franz I. Röm. Kayf. zwote Prinzessin, geb. d. 13 May 1742, verm. d. 8 Apr. 1766, Suberin. der Oesterreich. Niederlande.
6. Clem. Wenzel, geb. d. 23 Sept. 1739, Churf. zu Trient u. Bisch. zu Augsburg. 1768, administr. Coadj. ut. zu Etwangen.
7. Marie Cunigunde, geb. den 10 Nov. 1740, Abtissin zu Essen und Thorn.

Sachsen, Ernestinische Linie.

Sachsen-Weimar und Eisenach. (Luth. Relig.)

- Herzog: Carl August, geb. d. 3 Sept. 1757, succ. d. 28 May 1758, trat die Regier. an den 3 Sept. 1775.
Gem. Luise, Ludwig IX., Landgr. von Hessen, Darmstadt
Tocht., geb. d. 30 Jann. 1757, verm. d. 3 Oct. 1775,
Kinder: 1. Carl Friedrich, Erbprinz, geb. d. 2 Febr. 1783.
2. Carolina Luise, geb. den 18 Jul. 1786.
Mutter: Anne Amalie, Carl, Herzogs zu Braunschweig-Wolfenbüttel Tochter, geb. d. 24 Dec. 1739, verm. d. 16 Merz 1756 mit Ernst Aug. Konstant. Herzog. zu Sachsen-Weimar, Witwe den 28 May 1758.
Bruder: Friedrich Ferdinand Konstantin, geb. d. 8 Sept. 1758, Churf. Oberster.

Sachsen-Gotha und Altenburg. (Luther. Relig.)

- Herzog: Ernst II., Ludwig, geb. d. 30 Jann. 1745, reg. v. 10 Merz 1772.
Gem. Marie Charlotte Amalie, Anton Ulrich, Herzogs zu Sachsen-Meinungen Tochter, geb. d. 11 Sept. 1751, verm. d. 21 Merz 1769.
Kinder: 1. Emilius Leopold August, Erbprinz, geb. d. 23 Nov. 1772, Holl. Oberster.
2. Friedrich, geb. den 28 Nov. 1774.
Brüder: August, geb. d. 14 Aug. 1747, Holl. u. Sachsen-Goth. Gen. Lieut. auch Mitt. d. Johannit. Ordens.
Vater-Bruder: Johan Adolph, geb. den 18 May 1721, Churf. General u. Oberster eines Regiments Infanterie, Ritter des weissen Adler-Ordens.
Vater-Brüder Johan August Kinder: 1. Auguste Luise, geb. d. 30 Nov. 1752, verm. d. 28 Nov. 1780 mit Friedrich Carl, Erbp. von Schwarz. Rudelskadt.
2. Luise, geb. d. 9 Merz 1756, verm. d. 1 Jun. 1775 mit Friedrich Franz, Prinz. von Mecklenburg-Schwerin.
Sachsen

Sachsen-Meinungen. (Luther. Relig.)

Herzog: Georg Friedrich Carl, geb. d. 4 Febr. 1761, succed. den 27 Febr. 1763.

Gem. Luise Eleonore, Fürst. Christian Albert v. Hohenlohe-Langenburg Tochter, geb. d. 11 Aug. 1763, verm. d. 27 Nov. 1782.

Mütter: Charl. Amalie, Carl, Landgr. v. Hessen-Philippsthal Tochter, geb. d. 10 Aug. 1739, verm. d. 26 Sept. 1759 mit Anton Ulrich, Herzog zu Sachsen-Meinungen, Witwe den 27 Febr. 1763.

Wader August Friedrich Carls Witwe: Luise, Christian Carl, Prinz. von Stolberg Tochter, geb. d. 13 Oct. 1764, verm. den 5 Jun. 1789, Witwe den 21 Jul. 1782.

Schwester: 1. Marie Charlotte Amalie, geb. d. 11 Sept. 1751, verm. d. 21 März 1769 mit Ernst II, Ludwig, Prinz. zu Sachl. Gotha und Altenburg.

2. Wilhelmine Luise Christiane, geb. d. 6 Aug. 1752, verm. den 13 Oct. 1781 mit Adolph, Prinz. von Hessen-Berghausen.

3. Amalie Auguste Caroline, geb. d. 4 März 1762, verm. d. 10 Febr. 1783 mit Heinrich Carl Erdmann, Erbprinzen von Karolath-Beuthen.

Sachsen-Hildburghausen. (Luther. Relig.)

Herzog: Friedrich, geb. d. 29 Apr. 1763, Kays. Generalmaj., succed. d. 23 Sept. 1780 unter der Vormundschaft seines Herrn Hr. Groß-Oheims Prinzen Joseph.

Gem. Charlotte Georgine Luise Friderike, Prinz Carl Ludwig Friedrich v. Mecklenburg-Strelitz Tochter, geb. den 17 Nov. 1769, verm. im Sept. 1785.

Mutter: Ernestina Aug. Sophie, Ernst Aug. Herzog von Sachl. Weim. u. Eisenach Tochter, geb. d. 5 Febr. 1740.

Schwester: Christ. Sophie Caroline, geb. d. 4 Dec. 1761, verm. d. 13 März 1778 mit ihrem Better, Friedrich Wilhelm Eugen, Prinz. v. Sachl. Hildburghausen.

Nat. Geschwister: 1. Friedrich Wilhelm Eugen, geb. d. 8 Oct. 1730, Ritter des weißen Adler- und des Union-Ordens, Königl. Dän. General-Lieut. der Infant. verm. d. 13 März 1778 mit Christiane Sophie Caroline, Ernst Friedrich III, Carl, Herz. v. Sachl. Hildburghausen Tochter, geb. den 4 Dec. 1761.

2. Sophie Amalie Caroline, geb. d. 21 Jul. 1732, verm. d. 28 Febr. 1749 mit Ludwig Friedrich Carl, Fürst. v. Hohenl. Deringen.

Groß-Großvater-Brüder: Joseph Friedrich Wilhelm, geb. d. 5 Oct. 1762, Ritter des gold. Vlieses, wird Kön. Rath. 1727, Kays. wirtl. geheimer Rath, Reichs-Gener. Feldmarschall etc. Obervormund und Landesregent.

Sachsen-Coburg-Saalfeld. (Luther. Relig.)

Herzog: Ernst Friedrich, geb. d. 8 März 1724, reg. v. 16 Sept. 1764, Ritter des weißen Adler-Ordens.

Gem. Sophie Antoinette, Ferd. Albert, Herz. v. Braunsch. Lüneb. Tochter, geb. d. 23 Febr. 1724, verm. d. 23 Apr. 1749.

Kinder: 1. Franz Friedrich Anton, geb. d. 15 Jul. 1750, Zwote Gem. Auguste Caroline Sophie, Heinrich. XXIV, Graf Meuß zu Ebersdorf Tochter, geb. d. 19 Febr. 1757, verm. den 13 Jun. 1777.

Kinder zwoter Ehe: 1. Sophie Friderike Caroline, geb. den 19 Aug. 1778.

2. Antoinette Ernestine Amalie, geb. d. 28 Aug. 1779.

3. Juliane Henriette Ulrike, geb. d. 25 Sept. 1781.

4. Ernst Friedrich Anton, geb. d. 2 Febr. 1784.

5. Ferdinand Georg August, geb. d. 28 März 1785.

2. Caroline Ulrike Amalie, geb. d. 19 Oct. 1753, Canon. zu Gandersheim.

3. Ludwig Carl Friedrich, geb. d. 2 Febr. 1755.

Geschw. 1. Christian Franz, geb. d. 25 Febr. 1730, Kays. Gen. Feldmarschall-Lieut. von der Infanterie.

2. Charlotte Sophie, geb. d. 24 Sept. 1731, verm. d. 14 May 1755 mit Ludwig, Prinz. v. Mecklenb. Schwerin, Witwe den 12 Sept. 1778.

3. Frid. Caroline, geb. d. 24 Jun. 1735, verm. d. 22 Nov. 1754 mit Christ. Frid. Carl, Marfgr. v. Brandenburg-Ansbach-Bayreuth.

4. Friedrich Josias, geb. d. 26 Dec. 1737, Kays. General-Feldmarsch. Lieut. n. Inhaber eines Dragon. Regim. etc.

Salm-Salm. (Kathol. Relig.)

Fürst: Constantin Alexander Joseph, geb. d. 22 Nov. 1762, succ. d. 29 Jul. 1778, unter mütterl. Vormundschaft und seines Oheims des Bischofs zu Dornick.

Gem. Victorie Felicitas, Pr. Theodor Alexander v. Löwenstein-Wertheim Tochter, geb. d. 2. Febr. 1769, verm. d. 3 Febr. 1783.

Kind: Wilhelm Florent. Ludwig Carl, Erbprinz, geb. den 17 März 1786.

Mütter: Marie Luise Eleonore, Joseph, Erbprinz. von Hessen-Rheinfels-Rothenburg Tochter, geb. d. 13 Apr. 1729, verm. d. 16 März 1756 mit Maximilian Friedrich, Herzog von Hooqkraten, Witwe den 14 Sept. 1773.

Brüder: 1. Georg Adam Franz, geb. d. 26 May 1766.

2. Wilhelm Flor. Friedrich, geb. d. 23 Sept. 1769, Domic. zu Eöln.

3. Ludwig Otto Oswald, geb. d. 12 Jul. 1772.

Vater Geschwister: 1. Gabriele Marie Christine, geb. d. 8 Febr. 1720, Präbstitin zu Breden u. Dechantin zu Thorn.

2. Marie Christine, geb. d. 14 Aug. 1727, Dechantin zu Breden und Stifts-Dame zu Eöln.

3. Marie Franziska Joseph, geb. d. 23 Oct. 1731, verm. n. d. 1 Jun. 1761 mit Georg Adam, Fürst von Stahremberg.

4. Carl Alexander, geb. als Zwil. d. 15 Oct. 1735, Ritter des Churpälz. St. Huberts-Ordens, verm. mit Marie Cathar. Charlotte, Freyh. v. Keers zu Keersbach, geb. d. 10 Apr. 1753.

Sohn: Franz Ludwig, geb. d. 1 Aug. 1773.

5. Marie Joseph, geb. d. 26 Dec. 1736, verm. d. 29 Oct. 1771 mit Carl Albert, Fürst. von Hohenlohe-Schillingensfürst.

6. Marie Anne, geb. d. 17 Febr. 1740, verm. d. 30 Dec. 1758 mit Peter d'Alcantara, Herzog von Infantado u. Grand von Spanien.

7. Emanuel Heinrich Nicolaus, geb. d. 22 May 1742, Kön. Franzö. Generalmaj., Ritter des Mal. u. Mont. Ordens.

8. Franz Joseph Johan, geb. den 30 Nov. 1743.

9. Wilhelm Florentin Joseph, geb. d. 10 May 1745, Bischof zu Dornick, Domherr zu Eöln, Strasburg und Lüttich, Vormund und Landesregent.

Nat. Brüd. Fürst. Ludwig Otto Carls Witwe: Marie Anne Felicitas, Gräfin von Horton, geb. d. 12 May 1743, verm. d. 30 Oct. 1775, Witwe d. 29 Jul. 1778.

Salm-Kyrburg. (Kath. Relig.)

Fürst: Friedrich Johan Otto, geb. d. 13 May 1745, reg. v. 7 Jun. 1779, Ritter des Churpälz. St. Huberts-Ordens etc.

Gem. Joh. Franziska Fidelis, Carl Frid. Fürst. von Hohenl. Sigmaringen Tochter, geb. d. 3 May 1765, verm. d. 18 Nov. 1781.

Sohn: N. N. geb. den 7 Apr. 1785.

Geschw. 1. Marie Maximiliane Ludewike, geb. d. 19 May 1744, verm. d. 20 Jun. 1763 mit Joh. Britannicus Cereus de la Trimonille, Herzog. von Thoudes.

2. Auguste Friderike Wilhelmine, geb. d. 13 Sept. 1747, verm. d. 29 Oct. 1764 mit Annas Em. Ferd. deCroy, Prinz. von Salze.

3. Amalie Zephyne, geb. d. 6 März 1760, verm. den 27 Oct. 1781 mit Anton Aloys. Meinrad, Erbprinz von Hohenoll. Sigmaringen.

4. Moriz Gustaf Adolf, geb. d. 27 Sept. 1761, Hauptmann des Pfalz-Zweybrück. Ober-Rheinl. Kreis-Regiments, verm. d. 1 Apr. 1782 mit Christiane Marie Luise, Gräfin von Wartenberg, geb. den 5 Aug. 1758.

Salzburg.

Salzburg.

(Kathol. Religi.)

Fürst-Erz-Bischof: Hieronymus, Graf von Colloredo, geb. d. 31 May 1732, des h. R. Reichs Fürst, Legat des Apostolischen Stuhls zu Rom, Primas v. Deutschland, Erz-bischof d. 14 März 1772.

Sardinien und Savoyen. (Kathol. Religi.)

König u. Herzog: Viktor Admadaeus III, geb. den 26 Jun. 1726, reg. vom 19 Febr. 1773.

- Kinder: 1. Car. Emanuel Ferdinand, geb. den 24 May 1751, Prinz von Piemont ic., verm. den 21 Aug. 1775 mit Marie Adelh. Clotildis, Ludwig, Dauphin von Frankr. Tochter, geb. d. 23 Sept. 1759.
2. Maria Jos. Luise, geb. d. 2 Sept. 1753, verm. d. 14 May 1771 mit Lud. Stanisl. Xaver, Kön. Prinzen von Frankreich, ältesten Bruder des Königs.
3. Marie Theresie, geb. den 31 Jann. 1756, verm. den 16 Nov. 1773 mit Carl Philip, Graf von Artois, zweyten Bruder des Königs v. Frankreich.
4. Marie Anne Charlotte, geb. d. 17 Dec. 1757, verm. d. 19 März 1775 mit Bened. Maur. Maria, Herz. v. Chabl. ihrem Stief-Oncle.
5. Vict. Eman. Cajetanus, geb. den 24 Jul. 1759, Herzog von Aosta.
6. Moriz Jos. Maria, geb. den 13 Sept. 1762, Herzog v. Montferr.
7. Carl Felix Joseph, geb. d. 6 Apr. 1765, Herz. v. Genevois.
8. Jos. Bened. Maria, geb. d. 5 Oct. 1766, Graf v. Maurienne. Vollb. Schwesf. Maria Felicitas, geb. den 19 März 1730. Stiefbr. Bened. Moriz Maria, geb. 21 Jun. 1741, Herzog von Chablais ic. verm. d. 19 März 1775 mit Mar. Anne Charlotte, Vict. Amad. III, König v. Sardin. (seines Stiefbr.) dritte Tochter, geb. d. 17 Dec. 1757.

Savoyen: Carignan. (Kathol. Religi.)

Fürst: Carl Emanuel Ferdinand, geb. d. 24 Oct. 1770, succ. den 20 Sept. 1780.

- Mutter: Marie Josephe Theresie, Ludwig Carl, von Lothr. Armagnac, Graf von Brionne Tochter, geb. d. 26 Aug. 1753, verm. d. 18 Oct. 1768 mit Vict. Amad. Ludwig, Fürst von Sav. Carignan, Witwe d. 20 Sept. 1780.
- Vat. Geschw. 1. Caroline Marie Luise, geb. d. 17 Aug. 1742.
2. Leopoldine Marie, geb. den 21 Dec. 1744, verm. den 6 May 1767 mit Andreas, Fürst. von Doria-Pamfili.
3. Gabriele Marie, geb. d. 17 März 1748, verm. d. 10 Jul. 1769 mit Ferdinand Philip Joseph, Fürst. v. Lobkowitz.
4. Marie Theresie Luise, geb. d. 8 Sept. 1749, verm. d. 31 Jann. 1767 mit Lud. Alex. Jos. de Bourbon, Prinz. von Lamballe, Witwe d. 6 May 1768. (S. Frankreich.)
5. Catharine Marie Luise, geb. d. 4 April 1762, verm. im Dec. 1780 mit Phil. Colonna, Fürst. von Velliano, Erb-Groß-Commetable von Neapols.
- Vat. Brud. Eugen Maria Ludwig, (starb im Jul. 1785.)
Witwe : : : geb. DUe Mogan.
Dessen Sohn: : : :

Schwarzburg-Rudolstadt. (Luther. Religi.)

Fürst: Ludwig Günther, geb. d. 22 Oct. 1708, reg. vom 10 Jul. 1767, Ritter des weissen Adler-Ordens ic.

- Kinder: 1. Christine Friderike Luise, geb. d. 5 Jul. 1735, Canonisin zu Sandersheim d. 22 Sept. 1746.
2. Fridrich Carl, Erbprinz, geb. d. 7 Jun. 1736, Ritter des Chur-Pfalz. St. Hub. Ord. Zwote Gem. Auguste Luise Friderike, Joh. August, Prinzen v. Sachsen-Gotha Tochter, geb. d. 30 Nov. 1752, verm. d. 28 Nov. 1780.
- Kinder erster Ehe: 1. Ludwig Fridrich, geb. den 9 Aug. 1767.
2. Carl Günther, geb. den 23 Aug. 1771.
3. Wilhelm, Friderike Caroline, geb. den 21 Jann. 1774.
4. Christiane Luise, geb. den 2 Nov. 1775.

Schwestern: 1. Luise Friderike, geb. als Zwilling, den 28 Jann. 1706.

2. Magdalene Sibylle, geb. den 5 May 1707, Decaniss. zu Sandersheim.

Bruders Fridrich Anton Tochter: Sophie Albertine, geb. den 30 Jul. 1724.

Schwarzburg-Sondershausen. (Luth. Religi.)

Fürst: Christ. Günther, geb. den 24 Jun. 1736, reg. v. 6 Nov. 1758, Mitt. des Churpf. St. Hub. u. Weim. weiff. Falk. Ord.

- Kinder: 1. Günther Fridrich Carl, geb. d. 5 Dec. 1760, Ritter des St. Huberts-Ordens.
2. Friderike Charlotte Albertine, geb. den 2 Aug. 1762, Canon. zu Herford.
3. Günther Albert August, geb. d. 6 Sept. 1767, Ritter des St. Hub. Ordens, Hannovers. Lieutenant.
4. Car. Aug. Albertine, geb. d. 19 Febr. 1769, Canonisin zu Herford.
5. Albert. Wilh. Amalie, geb. d. 5 April 1771, Canoniss. zu Herford.
6. Johan Carl Günther, geb. d. 24 Jun. 1772, Chur-Hannovers. Lieuten. bey dem Inf. Regim. v. Busch.
- Bruder: August, geb. d. 8 Dec. 1738, Ritter des St. Hub. und weissen Falkens-Ordens, verm. d. 27 Apr. 1762 mit Christine Elisabeth Albertine, Victor Fridrich, Fürst. zu Anhalt-Bernburg Tochter, geb. d. 14 Nov. 1746.
- Kinder: 1. Fridrich Christian Albert, geb. 14 May 1763, Kayf. Oberlieutenant.
2. Albert. Charl. Auguste, geb. d. 1 Febr. 1768, verm. d. 12 Sept. 1784 mit Georg, Prinzen von Waldeck.
3. Wilhelm Ludwig Günther, geb. d. 16 Jul. 1770.
4. Friderike Albertine Johanne, geb. d. 4 Oct. 1774.
- Vaters Bruders Christian Tochter: 1. Günther. Albertine, geb. d. 10 Dec. 1729.
2. Josephe Eberhardine, geb. d. 2 Febr. 1737, verm. d. 3 Aug. 1752 mit Georg Albert III, Graf. zu Erbach-Fürstenaue, Witwe den 2 May 1778.

Schwarzenberg. (Kathol. Religi.)

Fürst: Joh. Nepom. Procop. Anton, geb. d. 4 Jul. 1742, reg. vom 17 Febr. 1782, Kayf. wirkl. geb. Rath u. Kämmerer.

- Gem. Mar. Eleonore, Phil. Carl, Graf v. Dett. Wallerstein Tochter, geb. d. 21 May 1747, verm. d. 14 Jul. 1768.
- Kinder: 1. Joseph Johan Nepomuk, geb. d. 23 Jun. 1769, des Schwab. Kreis. Oberster.
2. Carl Philip Johan Nepomuk, geb. den 15 April 1771.
3. Ernst Joseph Johan Nepomuk, und
4. Franz de Paula Joseph Johan Nepomuk, Zwillinge, geb. den 29 u. 30 May 1773.
5. Fridrich Johan Nepomuk Joseph, geb. d. 28 Aug. 1774.
6. Marie Caroline Theresie, geb. den 7 Sept. 1775.
7. Marie Elisabeth Caroline, geb. den 11 Sept. 1778.
8. Marie Theresie, geb. den 14 Oct. 1780.
9. Johan Nepomuk Joseph, geb. den 23 Jann. 1782.
10. Eleonore Sophie, geb. den 14 Jul. 1783.
- Schwestern: 1. Marie Anne Josephe, geb. den 6 Jann. 1744, verm. d. 17 Oct. 1764 mit Ludwig Fridrich Julius, Graf von Zinzendorf u. Pottendorf, Witwe den 4 Oct. 1780.
2. Marie Theresie Catharine, geb. den 30 April 1747, verm. den 11 May 1772 mit Sigismund Rudolf, Graf. v. Goeß.
3. Marie Ernest. Kaimunde, geb. d. 18 Oct. 1752, verm. d. 25 Jun. 1778 mit Franz Xaver, Graf. von Auersberg.

Schweden. (Luther. Religi.)

König: Gustaf III, geb. den 24 Jann. 1746, reg. vom 12 Febr. 1771, Mitt. des Eleph. schwarz. Adl. St. Andr. u. St. Alfr. Newsky-Ordens.

- Gem. Sophie Magdalene, Fridrich V, Königs v. Dännes mark Tochter, geb. d. 3 Jul. 1746, verm. d. 4 Nov. 1766.
- Sohn: Gustaf Adolf, Kronprinz, geb. den 1 Nov. 1778.
- ♀
Geschwister:

- Geschw. I. Carl, geb. d. 7 Oct. 1748, Herzog v. Südermannland, Großadmiral v. Schweden u. Ritter des schwarzen Adlers Ordens ic., verm. d. 7 Jul. 1774 mit Hed. Elisabeth Charlotte, Fridrich August, Herz. von Holstein-Oldenburg u. Bischof zu Lübeck Tochter, geb. den 22 März 1759.
2. Fridrich Adolf, geb. d. 18 Jul. 1759, Herzog v. Ost-Gothland, Ritter des schwarzen Adlers Ordens.
3. Sophie Albertine, geb. d. 8 Oct. 1753, Coadjutorin des Stifts Quedlinburg, postulirt den 20 Sept. 1767.

Sicilien.

(Kathol. Relig.)

- König: Ferdinand IV, Infant von Spanien, König Carl III, dritter Prinz, geb. d. 12 Jenu. 1751, wird, nachdem sein Hr. Vater den Königl. Spanis. Thron ererbt, zum König beid. Sicilien proclamirt d. 6 Oct. 1759, tritt die Regierung an d. 12 Jenu. 1767, Mitt. des Span. gold. Vlies. des Franz. h. Geis. Ord. auch Großf. d. Ord. Carl III.
- Gem. Marie Caroline, Franz I, Römisch. Kaisers fünfte Prinzessin, geb. d. 13 Aug. 1752, verm. d. 12 May 1768.
- Kinder: 1. Marie Theresie Caroline, geb. d. 6 Jun. 1772.
2. Marie Luise Amalie, geb. d. 27 Jul. 1773.
3. Franz Januar Joseph, geb. den 19 Aug. 1777, Mitt. des Span. gold. Vlies. u. des St. Januarii Ordens, zum Erbyn. d. Sicilien erklärt im Decemb. 1778, zum Infant. v. Spanien im May 1780 ic.
4. Marie Christine Theresie, geb. den 17 Jenu. 1779.
5. Januar Carl Franz, geb. d. 12 April 1780, zum Infant. von Span. erklärt im Jul. 1780 ic.
6. Marie Amalie, geb. den 26 April 1782.
7. Marie Antonie Theresie Amalie, geb. d. 14 Dec. 1784.
8. Marie Clothildis Theresie Amalie Antonie Johanne Barthe Anne Gaetare Pulcherie, geb. d. 18 Febr. 1786.
- Von den übrigen Genealogischen Umständen, siehe Spanien.

Solms-Braunsfels.

(Reform. Relig.)

- In Gemeinschaft regier. Fürsten: I. Carl Ludwig Wilhelm, geb. d. 14 Jun. 1727, succed. d. 24 Febr. 1761, als ältester in Gemeinschaft regierender Fürst.
- II. Wilhelm Christoph, geb. den 20 Jun. 1732, succed. 1761.
- III. Ludw. Rudolph Wilhelm, geb. d. 25 Aug. 1733, succ. 1761.
- IV. Anton Ernst Wilhelm, geb. d. 3 Sept. 1739, succ. 1761.
- Schwester der Fürsten: I. Charlotte Henriette Magdalene, geb. den 16 Aug. 1725.
2. Elisabeth Marie Benigna, geb. den 2 Aug. 1728.
3. Ulrike Luise, geb. d. 30 April 1731, verm. d. 10 Oct. 1746 mit Fridrich Carl Ludwig, Landgraf. zu Hessen-Homburg, Witwe d. 7 Febr. 1751.
4. Amalie Eleonore, geb. d. 22 Nov. 1734, verm. d. 16 Dec. 1765 mit Carl Ludwig, Fürst. zu Anh. Bernb. Schaumb.
5. Magdalene Sophie, geb. d. 4 Jenu. 1742, verm. d. 21 Apr. 1778 mit Victor Amad., Prinz. v. Anh. Bernb. Schaumb.
6. Christ. Charl. Friderike, geb. d. 31 Aug. 1746, verm. d. 26 März 1780 mit Simon Aug. Graf. v. der Lippe-Deimold, Witwe d. 1 May 1782.
- Halbruders Ferdinand Wilhelm Ernsts Kinder:
1. Wilh. Christian Carl, geb. d. 9 Jenu. 1759, Holl. Major.
2. Auguste Luise, geb. d. 15 Jenu. 1764.
3. Wilhelm Heinrich Casimir, geb. d. 30 April 1765, Hess. Cass. Hauptm. bey der Garde.
4. Luise Caroline Sophie, geb. den 7 Julii 1766.
5. Carl August Wilhelm, geb. den 9 Oct. 1768.
6. Fridrich Wilhelm, geb. den 22 Oct. 1770.
7. Ludwig Wilhelm Christian, geb. d. 26 Oct. 1771.

Spanien.

(Kathol. Relig.)

- König: Carl III, geb. den 20 Jenu. 1716, vormals König hender Sicilien, succ. dem Hrn. Halbbrud. Ferdinand IV, d. 10 Aug. 1759, procl. d. 11 Sept. e. a. Ritter d. Franz. h. Geis. und Sicil. St. Jan. Ord. ic.
- Kinder: 1. Marie Joseph geb. den 16 Julii 1744.

2. Marie Luise, geb. d. 24 Nov. 1745, verm. d. 5 Aug. 1765 mit Peter Leopold, Erzherzog von Oesterreich und Großherz. v. Toscana.
3. Carl Anton, geb. d. 12 Nov. 1748, wird 1759 zum Prinz. v. Asturien erklärt, Ritter u. Großf. der Kön. Span. Ord. auch des Franz. heil. Geis. u. Sicil. St. Januar. Ordens, verm. d. 4 Sept. 1765 mit Luise Marie Theresie, Philip, Infanten v. Spanien u. Herzog. v. Parma Tochter, geb. d. 9 Dec. 1751.

- Kinder: 1. Charlotte Joachim Theresie, geb. d. 25 Apr. 1775, verm. d. 27 März 1785 mit Johan Mar. Joseph, Infant. v. Portugall, geb. d. 7 May 1767.
2. Marie Luise Charlotte, geb. den 11 Se. n. 1777.
3. Marie Amalie, geb. den 8 Jenu. 1779.
4. Marie Luise Josephine, geb. d. 6 Jul. 1782.
5. Carl und 6. Philip, Zwillinge, geb. d. 5 Sept. 1783.
7. Ferdinand, geb. d. 14 Oct. 1784.
4. Ferdinand Anton, geb. d. 12 Jenu. 1751, wird 1759 König hender Sicilien. (S. Sicilien.)
5. Gabriel Anton, geb. d. 11 May 1752, Ritter u. Großf. der Kön. Spanis. Ord. auch des Franz. heil. Geis. u. Sicilian. St. Januar. Ord. verm. d. 12 April 1785 mit Marie Anne Victorie, Peter III, Königs von Portugal Tochter, geb. den 15 Dec. 1768.
- Kind: Pedro Carlos Antonie, Infant von Spanien, geb. den 17 Junii 1786.
6. Anton Paschalis, geb. d. 31 Dec. 1755, Ritter u. Großf. der Königl. Spanis. Orden, auch der Französ. heil. Geis. u. Sicil. St. Jan. Ordens.
- Bruders Luwig Anton Jacobs Witwe: Marie Theresie, D. Joseph Ignaz v. Vallabriga Tochter, geb. 1758, verm. d. 28 Jun. 1776, Witwe im Aug. 1785.
- Kinder: 1. Ludwig Maria de Vallabriga, geb. den 22 May 1777.
2. N. Prinzessin, geb. den 9 Febr. 1779.
- Bruders Philip, Herzog v. Parma Kinder. (S. Parma.)

Speyer.

(Kathol. Relig.)

- Fürst: Bischof: August Philip Carl, Graf v. Limburg Beshlen-Sturum, geb. den 16 März 1721, erw. den 29 May 1770, gefürst. Probst zu Weissenburg.

Stablo und Malmedy.

(Kathol. Relig.)

- Gefürst. Abt: Jacob von Hubin, Graf von Logne, geb. 1704, erw. den 27 Nov. 1766.

Stahremberg oder Starhemberg. (R. Rel.)

- Fürst: Georg Adam, geb. d. 10 Aug. 1724, Ritter des goldenen Vlieses, Kayf. wirkf. geb. Rath ic., wird d. 12 Dec. 1765 vom Kaiser Joseph II, in den Reichs-Fürstenstand erhoben.
- Zwoe Gem. Mar. Franziska, Nic. Leopold, Fürst. v. Salm-Salm Tochter, geb. d. 28 Oct. 1731, verm. d. 1 Jun. 1761.
- Kinder zwoter Ehe: 1. Ludwig Joseph Maria, geb. d. 12 Merz 1762, Kayf. wirkf. Rämmerer, verm. im Sept. 1781 mit Marie Luise Franziska, Carl Maria Raymond, Herzog. von Nremberg Tochter, geb. d. 29 Jenu. 1764.
2. Marie Franziska Leopoldine, geb. 1762, Stiftsdame zu Thorn.

Stollberg.

(Luther. Relig.)

- Fürst: Carl Heinrich, geb. d. 24 Oct. 1761, succ. d. 28 Sept. 1767 dem Herrn Großvater Fridrich Carl.
- Schwester: Luise Posthuma, geb. d. 13 Oct. 1764, verm. d. 5 Jun. 1780 mit August Fridrich Carl, Herzog. von Sachf. Meinungen, Witwe den 21 Jul. 1782.
- Nat. Schw. Caroline, geb. d. 27 Jun. 1732, verm. d. 13 May 1761 mit Christ. Albrecht, Fürst v. Hohenlohe Langenb.
- Nat. Brud. Gust. Adolphs Witwe: Elisabeth. Philipp. Claudia, Maxim. Emanuel, Fürsten v. Hornes Tochter, geb. d. 10 May 1733, verm. d. 22 Oct. 1751, Witwe d. 5 Dec. 1757.
- Kinder:

- Kinder: I. Luise Maximiliane Caroline, geb. d. 20 Sept. 1752, verm. d. 17 Apr. 1772 mit Carl Eduard Ludwig, Prinzen v. Stuart, ältest. Sohn des verstorb. Prätend. auf Großbrit. (Sie leben von einander abgefondert.)
2. Caroline Auguste, geb. d. 10 Febr. 1755, verm. 1771 mit Carl Bernhard, Marquis von Jamaica und Herzog von Bernick.
 3. Franziska Claudia, geb. den 27 Jun. 1756, verm. den 6 Nov. 1774 mit Nicolaus, Grafen von Arberg und Walengin, Kayf. Gen. Feld- u. Wachtmeister.
 4. Therese Guivaine, geb. den 27 Aug. 1757.

Strassburg. (Kathol. Relig.)

Fürst-Bischof: Ludwig Ren. Eduard, Prinz von Rohan-Guémene, geb. den 25 Sept. 1734, zum Coadj. erw. den 22 Nov. 1759, Card. 1778, Bischof den 11 März 1779.

Thurn und Taxis. (Kathol. Relig.)

Fürst: Carl Anselm, geb. den 2 Jun. 1733, reg. vom 17 März 1773, Erb-Mark. von Hennegau, Kayf. Erb-General- und Ober-Postmeister im S. R. R., Burgund und der Niederlanden, weis. geh. Rath und Principal-Commissarius bey der Reichs-Versaml. zu Regensburg, Ritter des gold. Vlies.

Gen. Auguste Elisabeth Marie, Carl Alexander, Herzogs von Würtemb. Stutgard Tochter, geb. den 30 Oct. 1734 verm. den 3 Sept. 1753.

- Kinder: I. Sophie Friderike Dorothee, geb. den 20 Jul. 1758, verm. den 31 Dec. 1775 mit Hieron. III, Vincenz, Fürsten von Radivil.
2. Carl Alexander, geb. den 22 Febr. 1770, Ritter des Würtemb. groß. Ordens.
 3. Fridrich Johan Nepomuk, geb. den 11 Apr. 1772, Ritter des Würtemb. groß. Ordens.
- Stiefigesch. I. Mar. Therese, geb. d. 28 Febr. 1755, verm. d. 10 Aug. 1780 mit Ferd. Ant. Christian, Graf v. Ahlfeld.
2. Marie Anne Josephe, geb. den 28 Sept. 1766.
 3. Elisabeth, geb. den 30 Nov. 1767.
 4. Maximilian Joseph, geb. den 29 May 1769, Oberster und Inhaber eines Chur-Bayrisch. Kürassier-Regim.

Toscana oder Florenz. (Kathol. Relig.)

Großherzog: Peter Leopold, geb. den 5 May 1747, Erzherzog von Oesterreich, reg. vom 18 Aug. 1765, Ritter des goldenen Vlies. Großfr. des militär. Mar. Theres. und des Hungar. St. Steph. Ordens ic.

Gen. Marie Luise, Carl III, Königs von Spanien Prinzessin, geb. d. 24 Nov. 1745, verm. den 5 Aug. 1765.

- Kinder: I. Marie Therese Josephe, geb. d. 14 Jann. 1767.
2. Franz Joseph Carl, geb. d. 12 Febr. 1768, Groß- und Erbprinz, Ritter des gold. Vlieses, Kayf. Oberst.
 3. Jos. Ferd. Johan, geb. d. 6 May 1769, Mitt. d. gold. Vlieses.
 4. Marie Anne Ferdinande, geb. den 21 Apr. 1770.
 5. Carl Ludwig Johan, geb. d. 5 Sept. 1771, Kayf. Oberst.
 6. Alexander Leopold Joseph, geb. den 14 Aug. 1772.
 7. Joseph Anton Johan Baptist, geb. den 9 März 1776.
 8. Marie Clementine Josephe, geb. den 24 Apr. 1777.
 9. Anton Victor Joseph, geb. den 31 Aug. 1779.
 10. Marie Amalie Josephe, geb. den 15 Oct. 1780.
 11. Johan Baptist Joseph Fabian, geb. den 20 Jann. 1782.
 12. Ranier Franz Joseph Joh. Michael, geb. d. 30 Sept. 1783.
 13. Ludwig Joseph Johan Ranier, geb. den 14 Dec. 1784.

Trient. (Kathol. Relig.)

Fürst-Bischof: Peter Vigil, Graf zu Thun und Hohenstein, geb. den 13 Dec. 1724, erw. den 29 May 1776.

Trier. (Kathol. Relig.)

Churfürst: Clemens Wenzel, Herzog zu Sachsen, geb. den 28 Sept. 1739, des S. R. R. durch Gallien u. Arelat Erz-

kanzl. Administ. zu Prüm, erwählt zum Erzbis. u. Churf. den 10 Febr. 1768, Bischof zu Augsburg. u. reg. Coadj. zu Eswangen, auch Domherr zu Eöln.

Türkischer Kayser. (Mahomet. Relig.)

Abdulhamid I, geb. d. 20 März 1725, ward auf dem Thron erhoben den 21 Jann. 1774.

- Kinder: I. Stadtsche Sultana, geb. der 11 Jann. 1775.
2. Hesma Sultana, geb. den 16 Jul. 1778.
 3. Sultan Soliman, geb. den 16 März 1779.
 4. Melek Soltana, geb. den 17 Jann. 1781.
 5. Sultan Mehemet, geb. den 20 Sept. 1782.
 6. Adem-Oha Sultana, geb. den 8 Nov. 1784.
 7. Sultan Mahmud, geb. den 20 Jul. 1785.
- Brud. Muttapha III, Kinder: I. Sultan Selim, Beyname Gihan Gühr, geb. den 24 Dec. 1761.
2. Sciah Sultana, geb. den 19 Apr. 1761.
 3. Bey Kam Sultana, geb. den 12 Jann. 1766.
 4. Heddig Sultana, geb. den 13 Jun. 1768.

Ungarn, siehe Szungarn.

Venedig. (Kathol. Relig.)

Doge: Paolo Renier, geb. den 21 Nov. 1710, erw. den 14 Jann. 1779, gefr. den 15 ejusd.

Waldeck. (Luther. Relig.)

Fürst: Carl August Fridrich, geb. d. 25 Oct. 1742, succed. d. 29 Aug. 1763, tritt d. 21 Jul. 1766 die Regier. an, Holländ. General-Lieut. der Infant. Ritter des St. Hub. Ordens.

Mutter: Christiane, Christian III, Pfalzgrafen von Zweibrück-Birkenfeld Tochter, geb. den 16 Nov. 1725, verm. den 19 Aug. 1741 mit Carl August Fridrich, Fürsten von Waldeck, Witwe den 29 Aug. 1763.

Geschwister: I. Christian August, geb. den 6 Dec. 1744, Ritter des St. Hub. Ordens, Kayf. Gen. Feldwachtm. und Oberster eines Drag. Regiments.

2. Georg, geb. d. 6 May 1747, Mitt. d. St. Hub. Ord., Kayf. Gen. Feldwachtm. u. Oberst. eines Inf. Reg., verm. d. 12 Sept. 1784 mit Albertine Charl. Auguste, August, Prinz. von Schwarzb. Sondersh. Tochter, geb. d. 1 Febr. 1768.
3. Luise, geb. den 29 Jann. 1750, verm. d. 23 Apr. 1775, mit Fridrich August, Prinzen von Nassau-Weing.
4. Ludwig, geb. den 16 Dec. 1752, Mitt. des St. Hub. Ord. und Holl. Oberster bey einem Cavall. Reg.

Nat. Geschw.: I. Marie Wilhelmine Henriette, geb. d. 17 Oct. 1710, Hebtifin zu Schacken, erw. d. 26 May 1750.

2. Sophie Wilhelmine Elisabeth Dorothee, geb. d. 4 Jun. 1711, verm. mit einem v. Vogellang.
3. Franziska Christiane Ernestine, geb. den 5 May 1712.
4. Luise Albertine Friderike, geb. den 12 Jun. 1714.

Wien. (Kathol. Relig.)

Erz-Bischof: Christoph Bartholomaeus, Graf von Migazzi, des S. R. R. Fürst, Administ. des Bisth. Waizen, Kayf. mirl. geh. Rath und des Hung. St. Steph. Ord. Großfr. geb. d. 20 Oct. 1714, zum Erzbischof ernannt d. 13 März 1757, Card. Priester den 23 Nov. 1761.

Worms. (Kathol. Relig.)

Fürst-Bischof: Fridrich Carl Joseph, Churfürst zu Mainz, Freyh. v. Erthal, geb. d. 3 Jann. 1719, Bisch. d. 26 Jul. 1774.

Württemberg-Stutgard. (Kathol. Relig.)

Herzog: Carl Eugen, geb. d. 11 Febr. 1728, reg. vom 3 Febr. 1744, des Schwab. Kreises General-Feldmarschall und Chef eines Kayf. Drag. Regiments, Ritter des gold. Vlies. Er war seit d. 26 Sept. 1748 mit Elisabeth, Frid. Sophie, Prinzessin v. Brandenb. Bayr. verm., ward Witwer d. 7 Apr. 1780.

- Geschw. I. Ludwig Eugen Johan, geb. d. 6 Febr. 1731, Ritter d. h. Geist-Ord., Kön. Franz. Generalleut. ic., verm. d. 10 Aug. 1762 mit Sophie Albertine, Aug. Gottfr. Dieterici, Grafen von Weichlingen Tochter, geb. d. 13 Dec. 1728.
- Kinder: I. Wilhelmine Friderike, geb. d. 3 Jul. 1764.
2. Henriette Charlotte Friderike, geb. d. 11 März 1767.
2. Fridr. Eugen, geb. d. 21 Febr. 1732, Ritter d. Russ. Kav. St. Andr. Preuß. schw. Adl. u. Würtemb. groß. Ordens, des Schwäb. Kreises Gen. der Cavall. ic., verm. d. 29 Nov. 1753 mit Frid. Dorothea, Sophie, Fridr. Wilh. Marfgr. v. Brandenb. Schwedt Tochter, geb. d. 18 Dec. 1736.
- Kinder: I. Fridr. Wilh. Carl, geb. d. 7 Nov. 1754, Ritter des St. Andr. Ord. Russ. Kav. Gen. en Chef u. Gen. Gouv. von Simland u. Liesland, auch Herz. Würtemb. Gen. Major u. Chef eines Drag. Reg., verm. d. 15 Oct. 1780 mit Aug. Caroline Friderike, Carl Wilh. Ferd. Herz. v. Braunsf. Wolfenb. Docht., geb. d. 3 Dec. 1764.
- Kinder: I. Fridr. Wilh. Carl, geb. den 2 Oct. 1781.
2. „ „ Prinzessin, geb. den 20 Febr. 1783.
3. „ „ Prinzessin, geb. den 14 Dec. 1783.
4. „ „ Prinz, geb. den 19 Febr. 1785.
2. Fridrich Ludwig Alexander, geb. d. 30 August 1756. Ritter d. Pöhl. weiß. Adler-Ordens, Kön. Preuß. Gen. Maj. u. Oberster eines Cüras. Regim., verm. d. 27 Oct. 1784 mit Mariane, Prinzessin Czartoriska.
3. Fridrich Eugen Heinrich, geb. den 21 Nov. 1758, Preuß. Oberst bey einem Husar. Reg.
4. Marie Feodorowna, geb. den 25 Oct. 1759, verm. den 18 Oct. 1776 mit Paul Petrowitsch, Großfürsten von Russland und Herzog von Holstein-Gottorp.
5. Fridr. Wilhelm Philip, geb. den 27 Dec. 1761, Kön. Dän. Generalmajor u. Oberster der Leibgarde zu Fuß.
6. Fridrich August Ferdinand, geb. d. 21 Oct. 1763. Russ. Oberster eines Inf. Regim.
7. Elisabeth Wilhelmine Luise, geb. d. 21 Apr. 1767.
8. Fridrich Heinrich Carl, geb. d. 2 May 1770, Russ. Kav. Oberster ic.
9. Carl Alexander Fridrich, geb. den 24 Apr. 1771. Russ. Kavserl. Oberster, auch Oberst. des Herzogl. Würtemb. Garde-Regim. zu Fuß.
10. Carl Heinrich Fridrich, geb. den 3 Jul. 1772. Not. Alle vorkiehende Prinzen sind Ritter des Württembergis. großen Ordens.
3. Auguste Elisabeth Marie, geb. d. 30 Oct. 1734, verm. d. 3 Sept. 1753 mit Carl Anshelm, Fürst. v. Thurn u. Taxis. Herz. Eberth. Ludw. Erbpr. Fridr. Ludw. Tochter: Luise Friderike, geb. den 3 Febr. 1722, verm. den 2 März 1746 mit Fridrich, Herzog. von Mecklenb. Schwerin, Witwe den 24 Apr. 1785.

Württemberg-Oels u. Bernstadt. (Luth. Rel.)

Herzog: Carl Christian Erdman, geb. d. 25 Oct. 1716, reg. von 1744, succ. auch d. 8 Febr. 1745 in Bernstadt, nachdem Herzog Carl ohne männl. Erben mit Tode abgegangen,

Kön. Preuß. Generalleut. Ritter des Kön. Dänis. Elephant. de l'Union parfaite und Würtemb. großen Ordens.

Gem. Marie Sophie Wilhelmine, Fridrich Ernest, Grafen von Solms-Laubach Tochter, geb. d. 3 April 1721, verm. den 28 Apr. 1741.

Kind: Friderike Sophie Charlotte, geb. den 1 Aug. 1751, Erbprinzessin, verm. den 6 Sept. 1768 mit Fridrich August, Prinzen von Braunsch. Lüneburg.

Würzburg.

(Kathol. Relig.)

Fürst-Bischof: Franz Ludwig Carl, Freyherr von Erthal, geb. den 15 Sept. 1730, erw. den 18 März 1779, Bischof zu Bamberg den 12 Apr. e. a.

Ysenburg.

(Reform. Relig.)

Fürst: Wolfgang Ernst II, geb. den 17 Nov. 1735, reg. vom 26 März 1759, Ritter des weißen Adler-Ordens, ic. Zweite Gem. Ernestina Esperanze Victorie, Heinrich XI. Fürsten Neuß zu Greiß Tochter, geb. den 20 Febr. 1756, verm. den 20 Aug. 1783.

Kinder erster Ehe: I. Carl Fridrich Ludwig, Erbprinz, geb. den 20 Jun. 1766.

2. Wolfgang Ernst, geb. den 7 Oct. 1774.

3. Victor, geb. den 10 Sept. 1776.

Mutter: Amalie Belgica, Ernst Carl, Grafen v. Ysenburg Marienborn Tochter, geb. den 29 Febr. 1716, verm. d. 3 May 1733 mit Wilh. Emico Christoph, Grafen von Ysenburg-Birfein. Witwe den 31 Febr. 1741.

Bruder: Christian Moriz, geb. den 16 Jul. 1739, Ritter des Russ. Kav. milit. St. Georgii-Ord.

Vaters vollb. Bruder: Christian Ludwig, Graf, geb. den 8 Oct. 1710, des Deutschen Ordens Ritter und Landcommenthur der Balley Hessen.

Dessen Bruders, Fürsten Fridrich Ernst Witwe, Luise Charlotte, Johan Philip, Grafen von Ysenburg-Offenbach Tochter, geb. den 24 Sept. 1715, verm. den 25 Oct. 1733, Witwe den 5 März 1784.

Deren Tochter: Elisabeth Charlotte Ferdinande, geb. den 24 Febr. 1753, verm. den 2 Nov. 1767 mit Georg August Wilhelm, Erbgrafen zu Solms-Laubach, Witwe den 1 Aug. 1772.

Dat. Stief-Geschw: I. Charlotte Friderike Adolphine, geb. den 23 Aug. 1726.

2. Wilhelmine Friderike Luise, geb. den 11 Aug. 1728.

3. Fridrich Wilhelm, geb. den 13 Dec. 1730, Kav. Rantzmer, Churf. Gen. Lieut. der Cav., Gouvern. zu Düsseldorf ic. Command. des Flor. St. Steph. Ord. und Ritter des Russ. Alex. Newski-Ord., verm. den 25 Oct. 1776 mit Caroline Franziska Dorothee, Gräfin von Parkstein.

Kinder: I. Carl August Fridrich, geb. den 20 Aug. 1777.

2. Carl Theodor Fridrich, geb. den 11 Aug. 1778.

3. Marie Elisabeth Auguste, geb. den 8 Sept. 1779.



Berz

Verzeichniß

der

Post-Course in dem Herzogthum Mecklenburg-Strelitz.



I.) Verzeichniß der Post-Course in Neubrandenburg.

Am Sonntag geht ab:

Früh um 7 Uhr, der Post-Bothe nach Pommern.

Abends um 10 Uhr, nach Friedland, Anklam, Demmin und Rostock; item von Anklam auf Pasewalk und so weiter nach Berlin, imgleichen nach ganz Pommern, Greifswald, Stralsund, auch nach Wolgast, Usedom und Schwinemünde.

Abends um 11 Uhr, nach Stavenhagen, Malchin, Leterow, Güstrow, und so durchs ganz Mecklenburgsche und nach Wismar.

Am Montag geht ab:

Mittags um 11 Uhr, ein Bothe nach Woldegk, welcher Briefe abgibt in Pragsdorf, Colpien, Raebelich, Petersdorf und Cankow.

Am Mittwoch geht ab:

Mittags um 11 Uhr, die Post auf Alt- und Neustrelitz, Wesenberg, Mirow, Wittstock, Prigwitz, Perlberg, Lenzen, Boizenburg und Hamburg; ferner der Post-Bothe nach Pommern, gleich nach Ankunft der Güstrowschen Post.

Am Donnerstag geht ab:

Frühe um 6 Uhr, die Post wie Sonntags, Abends um 11 Uhr.

Um 11 Uhr, Vormittags, geht die Post wie am Montag Mittag um 11 Uhr.

Um 12 Uhr, Mittags; geht die Post wie Sonntags Abends um 10 Uhr.

Am Sonnabend geht ab:

Um 11 Uhr, Vormittags, die Post wie am Mittwoch um 11 Uhr.

Nota. In den Winter-Monathen bey tiefen Wegen kann die Post auf Altstrelitz nicht die Ankunft der Güstrowschen Post erwarten, sondern geht ab Morgens um 10 Uhr.

Ankommende Posten.

Sonntag kommt an:

Abends um 9 Uhr, die Post von Neu- und Altstrelitz, und die Briefe aus der Churmark Brandenburg; ferner der Post-Bothe von Pommern.

Montag kommt an:

Morgens um 9 Uhr, der Post-Bothe aus Woldegk.

Dienstag kommt an:

Frühe um 5 Uhr, die Post von Anklam und Friedland, und die Briefe aus ganz Pommern.

Mittwoch kommt an:

Vormittags um 10 Uhr, die Post von Stavenhagen; Malchin, Leterow, Güstrow etc. und die Briefe aus ganz Mecklenburg und Pommern.

Donnerstag kommt an:

Frühe um 6 Uhr, die Post wie Sonntags Abends um 9 Uhr.

Vormittags um 9 Uhr, gleich wie am Montag.

Sonnabend kommt an:

Früh um 5 Uhr, die Post wie am Dienstag.

Vormittags um 10 Uhr, wie am Mittwoch.

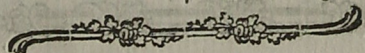

II.) Verzeichniß der Post-Course in Alt-Strelitz.

Am Sonntag geht ab:

Des Nachmittags, die Post nach Neubrandenburg, von da nach Friedland, Anklam, durch ganz Pommern, auch von Neubrandenburg nach Stavenhagen, Malchin, Teterow, Güstrow, und nach dem Mecklenburgischen und Holsteinschen.

Am Montag geht ab:

Vormittags, die Post auf Fürkenberg, Zednick, Dranienburg, Berlin; imgleichen durch Sachsen, Schlesien, Böhmen, Mähren, Oesterreich und Ungarn.

Des Abends, die Post auf Eichen, Templin, Prenzlau, Stettin und ganz Hinterpommern.

Des Abends geht auch die Post nach Neustrelitz.

Am Dienstag geht ab:

Des Nachmittags, die Post nach Neustrelitz.

Des Abends, die Post auf Hamburg durch Mirrow, Wittstock, Prigwalck, Perlberg, Lenzen und Voigzenbourg, nach den Holsteinschen, Hannoverschen und Braunschweigischen Landen. Durch den Postillion werden auch die Briefe in Wesenberg abgegeben.

Am Mittwoch geht ab:

Des Nachmittags, oder Abends, die Post nach Neustrelitz.

Des Abends, oder Nachts, die Post nach Neubrandenburg, Stavenhagen, Malchin, Teterow, Güstrow, und weiter durch ganz Mecklenburg; imgleichen auf Friedland, Anklam, und durch ganz Preussisch- und Schwedisch-Pommern.

Der Postillion giebt die Land-Briefe ab in Zechow, Usadel, Warlien, Gliencke und Sadelkow.

Am Frentag gehen die Posten ab,

Wie am Montag

Am Sonnabend gehen die Posten ab,

Wie am Dienstag; auch geht die Post nach Neustrelitz, nach Ankunft der Neubrandenburgischen Post.

Ankommende Posten.

Am Sonntag kommt an:

Nachmittags, die Post von Neustrelitz.

Am Montag kommt an:

Vormittags, die Post von Neustrelitz.

Nachmittags, oder Abends, die Hamburger Post über Voigzenbourg, Lenzen, Perlberg, Prigwalck, Wittstock und Mirrow; imgleichen aus den ganzen Holsteinschen, Hannoverschen und Braunschweigischen Landen; auch bringt der Postillion die Briefe von Wesenberg mit.

Am Dienstag kommt an:

Mittags, oder Nachmittags, die Berliner Post über Dranienburg, Zednick und Fürstenberg, mit den Briefen von Schlesien, Sachsen, Böhmen, Mähren, Oesterreich und Ungarn.

Des Abends kommt an die Stettiner Post durch Prenzlau, Templin und Eichen, und bringt Briefe mit aus ganz Hinter-Pommern; auch kommt an die Post von Neustrelitz.

Am Mittwoch kommt an:

Des Nachmittags, oder Abends, die Post von Neubrandenburg, Stavenhagen, Malchin, Teterow, Güstrow und dem ganzen Mecklenburgischen; imgleichen aus Neubrandenburg, Friedland, Anklam, und dem ganzen Preussisch- und Schwedisch-Pommerschen.

Des Nachts kommt an die Post von Neustrelitz.

Am Frentag kommen an:

Die Posten, wie am Montag.

Am Sonnabend kommt an:

Mittags, oder Nachmittags, die Berliner Post, wie am Dienstag.

Nachmittags, oder Abends, die Neubrandenburger Post, wie am Mittwoch; imgleichen die Post von Neustrelitz.

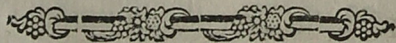

III.) Verzeichniß der Post-Course in Neu-Strelitz.

Am Sonntag geht ab:

Mittags um 12 Uhr, die Post auf Altstrelitz, Neubrandenburg, Friedland, Anklam zc. nach ganz Pommern; imgleichen von Neubrandenburg nach Stavenhagen, Malchin zc. nach dem Mecklenburgischen.

Am Montag geht ab:

Morgens um 9 Uhr, die Post auf Altstrelitz, Fürstenberg, Zednick zc. Berlin und nach der ganzen Mark Brandenburg; imgleichen nach Sachsen, Schlesien zc.

Ferner: Vormittags, nach Lichen, Templin zc. und Stettin.

Am Dienstag geht ab:

Nachmittags, die Post auf Altstrelitz, Mirow, Wittstock, Prizwalck, Perlberg, Lenzen zc. Hamburg und nach dem Holsteinschen.

Am Mittwoch geht ab die Post,
Wie am Sonntag.

Am Freytag geht ab die Post,
Wie am Montag.

Am Sonnabend geht ab die Post,
Wie am Dienstag.

Ankommende Posten.

Am Montag kommt an:

Nachmittags, die Hamburger Post durch Boikenburg, Lenzen, Perlberg, Prizwalck, Wittstock, Mirow und Altstrelitz; und bringt Briefe mit aus dem Dänischen und Holsteinschen.

Am Dienstag kommt an:

Nachmittags, die Stettiner Post durch Prenzlau, Templin, Lichen und Altstrelitz.

Am Mittwoch kommt an:

Abends, die Post aus Güstrow durch Teterow, Malchin, Stavenhagen, Neubrandenburg und Altstrelitz, mit den Briefen aus dem Mecklenburg- und Holsteinschen; ferner aus dem Pommerschen durch Anklam und Friedland.

Am Freytag kommt die Post an,
Wie am Montag.

Am Sonnabend kommt die Post an,
Wie am Mittwoch und Dienstag.

IV.) Verzeichniß der Post-Course in Mirow.

Am Montag geht ab:

Nachmittags um 2 oder 4 Uhr, bey schlimmen Wegen Abends um 7 und 10 Uhr, die Post nach Altstrelitz, und von da ins Mecklenburgische und Pommern; imgleichen nach Lichen, Templin, Prenzlau und Stettin.

Am Dienstag geht ab:

Die Nacht auf den Mittwoch, die Hamburger Post auf Wittstock, Prizwalck, Perlberg zc.

Am Freytag geht ab,
Wie am Montag.

Am Sonnabend geht ab,
Wie am Dienstag.

Ankommende Posten.

Am Montag kommt an:

Nachmittags um 2 und 4 Uhr, auch Abends um 7 und 10 Uhr, die Hamburger Post durch Perlberg, Prizwalck und Wittstock, mit den Briefen aus dem Holsteinschen und Brandenburgischen.

Am Dienstag kommt an:

Um 12 Uhr, Nachts, auch 2 früh, Mittwochs, die Stettiner Post durch Templin, Lichen und Strelitz; imgleichen die Neubrandenburgische Post mit den Briefen aus dem Mecklenburgischen und Pommern.

Am Freytag kommt an,
Wie am Montag.

Am Sonnabend kommt an,
Wie am Dienstag auf den Mittwoch.

V.) Verzeichniß der Post-Course in Friedland.

Am Montag geht ab:

Morgens um 6 Uhr, die Post nach Anklam, und von da

Am Dienstag,

Morgens um 5 Uhr, nach Pasewalk u. Berlin.
Nachmittags um 2 Uhr, nach Stettin u.

Am Mittwoch,

um 8 oder 9 Uhr, nach Demmin, Rostock u. Hamburg;
um 9 oder 10 Uhr, nach Greifswald und Stralsund, dito auf Wolgast;
um 10 oder 11, nach Uedom und Schwinemünde.
Abends um 10 Uhr, nach Neubrandenburg; geht von da

Am Mittwoch

nach Alt- und Neustrelitz, Mirow, Wittstock, Pritzwalk, Perleberg, Lenzen u. n. s. w. ins. Hollsteinsche; u.

Am Donnerstag

nach Stavenhagen, Malchin, Leterow, Güstrow und ganz Mecklenburg.

Am Freytag geht ab:

Morgens um 5 Uhr, die Post nach Anklam u. wie am Montag.

Abends um 10 Uhr, nach Neubrandenburg, wie am Montag.

Ankommende Posten.

Am Montag kommt an:

Morgens um 5 Uhr, die Post von Neubrandenburg mit den Briefen aus dem Mecklenburgschen, aus der Ehurmark, aus Schlesien, Sachsen, Böhmen, Oesterreich u. ungleichen von Stettin.

Abends um 10 Uhr, kommt an die Post von Anklam mit den Sonntaa vorher angekommenen Briefen aus Demmin, Rostock u. Hamburg, und den Frentags, früh, da eingegangenen aus Greifswald, Stralsund, Uedom, Schwinemünde, Wolgast und ganz Pommern.

Am Donnerstag kommt an:

Abends um 8 Uhr, die Neubrandenburger Post, wie am Montag.

Am Freytag kommt an:

Abends um 10 Uhr, die Anklammer Post, wie am Montag.

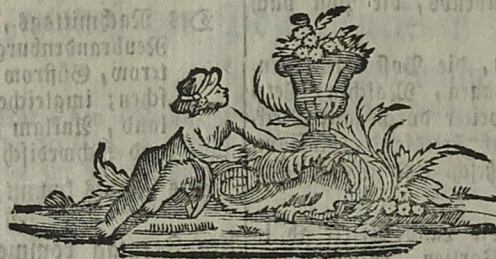

Herzog

Herzoglich= Mecklenburg-Strelitzer Staat.

Das Durchlachtigste Herzogliche Haus.

ADOLPH FRIEDRICH der Vierte, Herzog zu Mecklenburg, Fürst zu Wenden, Schwerin und Rügenburg, auch Graf zu Schwerin, der Lande Rostock und Stargard Herr, des blauen Hosen-Band- Seraphinen- und weissen Adler-Ordens Ritter, geboren den 5ten Maji 1738, regieren seit dem, den 11ten December 1752 erfolgten Absterben Dero Herrn Vater-Bruders, Herzog Adolph Friedrich des Dritten, 35 Jahr.

Sr. Herzogl. Durchl. Geschwister:

Christiana Sophia Albertina, Herzogin zu Mecklenburg, Canonissin zu Herforden, des St. Catharinen-Ordens Dame, geboren den 6ten December, 1735.

Carl Ludwig Friedrich, Herzog zu Mecklenburg, geboren den 10ten October 1741, Königl. Groß-Britannischer und Chur-Hannoverscher Feldmarschall, des St. Andreas und St. Alexanders-Newsky-Ordens Ritter.

Kinder erster Ehe:

- 1) Charlotta Georgina Louisa, geboren den 17ten November 1769, vermählt mit Sr. regierenden Herzogl. Durchl. Friedrich zu Sachsen-Hildburghausen.
- 2) Theresia Matilda Amalia, geboren den 5ten April 1773.
- 3) Louisa Augusta Wilhelmina Amalia, geboren den 10ten März 1776.
- 4) Friederica Carolina Sophia Alexandrina, geboren den 2ten März 1778.
- 5) Georg Friedrich Carl Joseph, geboren den 12ten August 1779.

Kinder zwoter Ehe:

- 1) Carl, geboren den 30sten November 1785.

Kunst Gottlob Albrecht, Herzog zu Mecklenburg, geboren den 27sten August 1742, Königl. Groß-Britannischer und Chur-Hannoverscher General-Lieutenant der Infanterie und Gouverneur zu Jelle, des Elephanten und weissen Adler-Ordens Ritter.

Sophia Charlotta, Herzogin zu Mecklenburg, geboren den 19ten Maji 1744, vermählt den 28sten September 1761 mit Georg dem Dritten, König von Großbritannien.



Das Herzogliche Ministerium.

Sr. Excellenz, der Herr Christoph Otto von Gamm, Erbherr auf Carow, wirklicher Geheimer-Raths-Präsident und Minister, des Königl. Dänischen Dannebrog-Ordens Ritter.

Sr. Excellenz, der Herr Anton Ludwig Seip, wirklicher Geheimer-Rath und Minister.

Sr. Excellenz, der Herr Albrecht von Kampf, Erbherr auf großen Dratow, wirklicher Geheimer-Rath und Minister.

Auswärtige Minister und Agenten.

Auf dem Reichstag zu Regensburg vertritt die Herzogl. Stimme:

Herr V. Freyherr von Gemmingen, Herzogl. Sachsen-Gotha- und Altenburgscher Geheimer-Rath und Comitial-Gesandte.

Legations-Secretair.

Herr Regierungs-Rath Christian Ludwig Becker.

Legations-Canzeliff.

Herr Legations-Secretaire Keller.

Agenten.

Zu Weglar, Herr Geheimer-Legations-Rath Christian Jacob von Zwielerlein, Reichs-Cammer-Gerichts-Agent.

Zu Wien, Herr Legations-Rath, Freyherr von Wockel.

Zu Hamburg, Herr Julius Henoch Hempel.

Herzoglicher Hof-Staat.

Das Hofmarschall-Amte.

Hofmarschall.

Herr Botho Christoph Balthasar von Dewitz.

Schloßhauptmann.

Herr Bartold Peter Franz von Normann, Erbherr auf Dießelow und Brüg.

Oberschenk.

Herr Jürgen Adolph von Schmalensee.

Hofmarschall-Amtes-Canzeley.

Secretair, Herr Hinrich Christoph Strübing.

Canzeliff, — Friedrich Albert Christian Pegel.

Pedel, — Münzel.

Reise-Marschall.

Herr Christoph Heinrich Adolph von Zehmen.

Cammerherren.

Herr Bartold Peter Franz von Normann, Erbherr auf Dießelow und Brüg.

Herr Jürgen Adolph von Schmalensee.

— Christoph Heinrich Adolph von Zehmen.

— Carl Hartwig von Ples, Erbherr auf Deutsch.

— Ernst Georg Friedrich von Bockhusen.

— Moriz Georg von Holftein.

— August Christian Friedrich, Graf von der Schulenburg, auch Legations-Rath.

— Adolph Friedrich von Waldow, Erbherr auf Dannenwolde, des Johanniter-Ordens Ritter.

— Carl von Moltke, Erbherr auf Schoßow und Bülow.

— Christian Friedrich von Bonnin.

— Gustaph von Kampf, Erbherr auf kleinen Pläßen und Rodow.

Ober-Cammer-Junker.

Herr Carl August Georg Ludwig von Graevenitz, Erbherr auf Wesselsdorf.

Cammer-Junker.

Herr Freyherr von Malzahn.

— N. N. von Schaf.

— Friedrich Eugen von Hobe.

Cabiners-Bediente.

Secretair, Herr Johann Wilhelm Reith.

Hof-Geistlichkeit.

Hof-Prediger.

Herr Superintendent und Consistorial-Rath Andreas Gottlieb Masch.

Schloß-Organist, Herr Johann Adolph Friedrich Carl Liende.

— Cantor, — Johann Constantien Gruhl.

— Küster, — Carl Philip Johann Krüger.

Hof- und Leib-Medici.

Herr Hofrath Johann Joachim Jasper Hempel.

— — Johann Christian Wilhelm Berporten.

— — August Friedrich Christian Hempel in Neubrandenburg.

Leib-Chirurgus, Herr Johann Friedrich Göke.

Hof-Chirurgus, — Ludwig Wagener.

Herzogl. Garderobe.

Ober-Cammer-Diener, Herr Carl Christoph Mamerow.

Cammer-Diener, — Johann Friedrich Eschierpe.

— — Johann Hinrich Neumann.

— — Friedrich Wilhelm Moll.

Cammer-Fourier, — Christ. Carl Schuermann.

Hausverwalter, — Christian Erdtmann.

Friseur, — Johann Daniel Wichmann.

Cammer-Husaren, — Martin Erdmann.

— — Ludwig Schott.

Cammer-Laqual, — Georg Friedrich Nütting.

Cammer-Mohr, — Christian Perjan.

Pagen,

**Pagen, Pagen-Zofmeister und Pagen-
Informatores.**

Pagen, Herr Friedrich von Kettenburg.
— Friedrich von Willebe.
— Carl von Kampf.
— Friedrich von Malzahn.
Pagen-Zofmeister, Herr Johann Carl Penz.
— Sprach- und Zechmeister, Herr Hof-Commissar
Georg Carl Bahler.
— Tanzmeister, Herr Samuel Wilhelm Dortü.
— Zeichenmeister, Hr. Carl Benjamin Ruskeweyh.

Zof: Kapelle.

Capell-Director, Herr Georg Bernh. Leopold Zeller.
Hof-Sängerin, Frau Secretair. Maria Theres. Coghö.
— , Mademoiselle Frielgehansen.

Zof: Musici.

Herr Adolph Friedrich Seidel.
— Johann Friedrich Meier.
— Christian Johann Richter.
— Johann Adolph Friedrich Carl Lienke.
— Johann Wilhelm Reith.
— Heinrich Andreas Henrich.
— Johann Heinrich Ehrhardt.
— Johann Tobias Stolz.
— Johann Christian Gölbner.
— Johann Ludwig Reinhardt, Sen.
— Carl Friedrich Croll.
— Ernst Friedrich Schreiber.
— Anton Reith.
— Friedrich Christian Carl Reinhard.
Capell-Diener, Benke.

Herzogl. Hof: Theater.

Directeur, Herr Cammerherr Christian Friedrich von
Bommlen.

Zof: Schauspieler.

Inspecteurs.

Herr Johann Heinrich Gottfried Dittmar.
— Johann Gottlieb Feige.
— Carl Benjamin Ruskeweyh.
Johann Faust.

Ballet-Meister.

Herr Peter Christian Reimann.

Schauspieler und Tänzer.

Herr Carl Rudolph Bauch.
— Friedrich Anton Burgaller.
— Carl Hinrich Frieback.
— Friederich Krosch.
— Johann Joseph Madstädt.
— Johann Christian Dhorst.
— Peter Reichard.
— Johann Friedrich Christoph Rhein.
— Johann Ludwig Rosburg.

Suffeur.

Herr Johann Gottlieb Kähmel.
Schauspielerinnen und Tänzerinnen.
Madame Henriette Wilhelmine Caroline Bauch.
— Johanna Carolina Feige.
— Anna Theresia Madstädt.
— Anna Elisabeth Reichardt.
— Sophia Ernestina Reimann.
— Christiana Sophia Rhein.
— Anna Maria Ruskeweyh.
— Mariana Steingrüber.
Demoiselle Mariana Schuchen.
Cassier, Herr Bauch.
Garderobier, Camien.

Zof: Künstler.

Hof-Portrait-Maler, Herr Daniel Boge.
— Apotheker, Herr Wegener zu Neubrandenburg.
— Juweller, Herr Botho Christian Wilberg.
— Herr Carl Ludwig Barnewitz.
— Bildhauer, Herr Castellan Johann Fried. Schaz.
— Buchdrucker, Herr Christian Gottlob Korb, zu
Neubrandenburg.
— Goldschmidt, Herr Carl Friedrich Mende.
— Uhrmacher, Herr Phillip Friedrich Heinrichs.
— Hahnel.
— Bergulber, Herr Neumel in Mirow.

Zof: Küche.

Küchenmeister, Herr Ernst Wilhelm Grapow.
Maitre d'Hotel, Joachim Friedrich Steffan.
Küchschreiber, Herr Friedrich Ernst Schenermann.
Mundköche, Herr Friedrich Häsche.
— Johann Friedrich Röhmhild.
— August Wilhelm Ziele.
— Adolph Ziele.
— Giesow.

Zof: Conditorey.

Conditior, Herr Johann Friedrich Grentsenberg.
Conditorey-Dursche, Granzow.

Zof: Keller.

Erster Mundschent, Herr Paul Otto Gremmelin.
Zweiter Mundschent, Johann Carl Schneider.

Coffee: Siederey.

Coffee-Sieder, Andreas Friedrich Rosenburg.

Silber: Cammer.

Silber-Diener, Carl Gottlieb Schneck.

Schloß: Bediente.

Zu Neustrelitz, Herr Castellan Johann Friedr. Schaz.
— Frau Cammerdienerin Haring.
Zu Neubrandenburg, Frau Castellantin Beute.
Zu Mirow, Herr Castellan Friedrich Ernst Munzel.
— Frau Eva Juliana Gaschen.
Zu Fürstenberg, Herr Castellan Ziele.

Garten : Bediente.

Zu Neustrelitz, Schloß: Gärtner, Herr Hinrich Matthias Bruhn.
Schloß: Küchen: Gärtner, Herr Steingrüber.
— Mirow u. Conow, Herr Johann David Reinsberg.
— Fürstenberg, Herr Tichle.

Hof: Trompeter und Pauker.

Hof: Trompeter, Herr Ernst August Selmer.
— — — Carl Gottfriedrich Kindt.
— — — Friedrich Christian Stolze.
— — — Carl Gottfried Asmann.
Hof: Pauker, — Adolph Fried. Albert Frohloff.

Hof: Livree: Dienerschaft.

Hof: Fouriers, Herr Johann Georg Greinert.
— — — Carl Friedrich Croll.
Tafel: Decker, — Carl Gottlieb Schneck.
Büchsenspanner, — Christoph Schott.
— — — Johann Friedrich Liesch.
Käufer, Herr Friedrich Nicolaus Blandtschein.
— — — Georg Daniel Manzel.
— — — Philipp Johann Friedrich Fahn.
Leib: Laquais, Herr Daniel Friedrich Niechmann.
— — — Heinr. August Theod. Reinsberg.
Heyducken, Johann Christoph Theodor Raek.
— — — Jochim Friedrich Schott.

Hof: Laquais.

Cammer: Laquai, Daniel Jochim Jacobsen.
Laquais, Jacob Gabriel Maas.
— — — Johann Jochim Kruse.
— — — Christian Hartwig Scharenberg.
— — — Johann Daniel Köhler.
— — — Johann Gottfried Sauerwein.
— — — Friedrich Warnke.
— — — Joseph Mellow.
— — — Adolph Friedrich Munzel.
— — — Carl Albrecht Friedrich Bdeese.
— — — Agatius Caspar Köhn.
— — — Johann Jochim Gottlieb Veier.
— — — Johann Kolack.
— — — Adolph Friedrich Hasselmann.
— — — Johann Friedrich Schulz.
Portier, Andreas Michael Sonnenberg.

Wasch: Haus.

Frau Castellani Catharina Elisabeth Dillit.

Hof: Ouvriers.

Hof: Lieferant, Herr Carl Friedrich Maas.
— — — Büchsenmacher, Adolph Friedrich Knust.
— — — Kupfer: Schmidt, Johann Sigismund Luplow.
Cabinet's: Tischler, Joachim Friedrich Gerwig.
Hof: Tischler, Schwenn.
— — — Zimmermeister, Johann Gottfried Sauberlich.
— — — Mauermeister, Adolph Friedrich Seidel.

Hof: Becker, Christian Carl Adolph Christlieb.
— — — Sattler, Johann Jacob Nebe.
— — — Hufschmidt, Christian Merkhoff.
— — — Fischer, Wittwe Seefow.
— — — Schornsteinfeger, Johann Christoph Liborius.
— — — — — Krause, in Mirow.

Herzogl. Maarstall.

Oberstallmeister, Herr Christian Adolph Friedrich von Bülow.
Stallmeister, Herr Johann Ernst Hempel.
Stall: Fourier und Ross: Arzt, Joh. Christoph Schulz.

Livree: Bediente.

Wagenmeister, Detlof Ludwig Schlicht.
Leib: Gutscher, Joachim Schumacher.
Vorrenter, Joachim Erdtmann.
— — — Andreas Jhlfeld.
— — — Friedrich Dörwand.
Gutscher, Friedrich Blank.
Vorrenter, Christoph Penzhorn.
Reit: Knecht, Martin Stapel.
— — — Andreas Küter.
— — — Johann Carl Pagel.
— — — Jacob Penzhorn.
— — — Daniel Reinsberg.
— — — Christian Bergholz.
Herel: Schneider, Johann Godenschwege.
Ban: Gutscher, Leichert und Veier.
— — — Knechte, Bülow und Toll.

Der Herzogl. Landes: Staat.

Die Herzogl. Regierung.

a) Zu Neustrelitz.

Sr. Excellenz, der Herr Geheime: Rath's: Präsident, Christ. Otto von Gamm, Erbherr auf Carow etc., des Königl. Dänischen Dannebrog: Ordens Ritter.
Sr. Excellenz, der Herr Geheime: Rath, Anton Ludwig Seip, zugleich auch geheimer Archivarius.
Sr. Excellenz, der Herr geheimer Rath, Albrecht von Kampf, Erbherr auf großen Dratow.

* * * * *

Regierungs: Fiscal, Herr Hofrath, Hinrich Johann Walter.

Geheime Canzeley.

Geheimer Secretair, Herr Adolph Friedrich Tangas.
Geheimer Registrator, Hr. Adolph Albrecht Aug. Horn.
Geheimer Copist, Adolph Ludwig Theodor Danneht, zugleich auch Registrator.
Regierungs: Pedell, Adolph Friedrich Evecke.

b) Zu Rageburg.

Räthe, Herr Cammer: Rath, Carl Emilius Reinhard.
— — — Justiz: Rath, Johann Philip Seip.

Regie

Regierungs: Canzeley.

Secretair, Herr August Heinrich Köper.
Canzellist, — Hermanns.
Procurator, — Johann Conrad Hilbrand.
Bedell, Sievert.

Die Herzogl. Lehn: Cammer.

Er. Excellenz, der Herr Geheime: Rath, Anton Ludwig Seip.
Herr Canzeley: Rath, Johann Matthias Scherpelz.
Secretair u. Canzellist, Hr. Adolph Albrecht Aug. Horn.

Bey dem Herzogl. Hof: und Land: Gericht zu Güstrow.

Affessor, Herr Friedrich Christian Julius Hesse.

Die Herzogl. Justiz: Canzley.

Er. Excellenz, der Herr Geheime: Rath: Präsident.
Christoph Otto von Gamm, Erbherr auf Carow,
des Kön. Dänischen Dannebrogg: Ordens Ritter.

Er. Excellenz, der Herr Geheime: Rath, Anton Ludwig Seip.

Herr Canzeley: Rath, Johann Matthias Scherpelz.
Heinrich Christian Gerschow.

Auditor, Herr von Normann.

Subalternen.

Secretarius und Registrator, Herr Adolph Friedrich Blüth.

Canzellist, Herr Justus Matthias Schommer.

Copist, — Johann Hagemann.

Executor, Johann Christoph Stroh.

Canzeley: Bothe, Johann Joachim Friedrich Kohnsof.
Reise: Bothe, Schepfand.

Procuratores und immatriculirte Canzeley: Advocaten.

a) Zu Neustrelitz.

Herr Geheime: Secretair, Adolph Friedrich Langak.
— Gerhard Friedrich Kegebein.
— Ernst Friedrich Funk.
— Johann Joachim Wiese.
— Cammer: Secretair, Joh. Christ. Diederich Eggers.
— Secretair, Hinrich Christoph Strübing.
— Geheime: Registrator, Carl Christoph Ludwig Horn.
— Carl Christoph Ludwig Köfer.
— Müller.
— Gbge.
— Krüger.
— Nauwerk.
— Stiemssen.
— Neumann.
— Mende.

Notarii.

Herr Johann Hagemann.
— Friedrich Ernst Scheuermann.

b) In der Vorderstadt Neubrandenburg.

Herr Hofrath, Hinrich Gottlieb Schröder.
— Anton Jacob Wulffleff.
— Land: Syndicus, Burchard Franz Funk.
— Secretair, Johann Otto Friedrich Natorp.
— Rath, Andreas Friedrich Spalding.
— Christian Wilhelm Wulffleff.
— Carl Friedrich Kölling.
— Rath, Johann Christian Dankert.
— Hofrath, Hinrich Johann Walter.
— Ordelien.
— Monicke.
— Hirskorn.
— Nicolai.
— Schröder.
— Stiemssen.
— Toll.
— Wulffleff.

c) Zu Friedland.

Herr Bürgermeister, Jacob Friedrich Ernst Berken.
— Gerichts: Verwalter, Carl Krüger.
— Syndicus, Carl Friedrich Uterhard.

d) Zu Alt: Strelitz.

Herr Hofrath, Johann Adolph Jacobi.
— Bürgermeister, Adolph Friedr. Georg Strubing.
— Bartoldi.

e) Zu Stargard.

Herr Rath, Justus Friedrich Rümker.
— Bürgermeister, August Christoph Grapow.

f) Zu Woldegk.

Herr Bürgermeister, Johann Theodor Weichel.

g) Zu Mirow.

Herr Gerichts: Rath, Andreas Gottlieb Masch.

Herzogl. Stadt: Gerichte.

In der Vorderstadt Neubrandenburg.

Herr Hofrath, Hinrich Johann Walter.
— Secretair, Kirchstein.

Zu Neustrelitz.

Herr Canzeley: Rath, Johann Matthias Scherpelz.
Secretair, Herr Adolph Albrecht August Horn.

Zu Altstrelitz.

Herr Hofrath, Johann Adolph Jacobi.
Secretair, Herr Sigismund Friedrich Baumann.

Zu Fürstenberg.

Herr Gerichts: Verwalter, Adolph Friedrich Stiemssen.
Secretair, Herr Bürgermeister, Langak.

Zu Friedland.

Herr Gerichts: Verwalter, Carl Krüger.
Secretair, Herr Goeden.

Zu Stargard.

Herr Rath, Justus Friedrich Rümker.
Secretair, Herr Bürgermeister, August Christoph
Grapow.

Zu Wesenberg.

Herr Hofrath, Johann Adolph Jacobi.
Secretarius, Herr Sigismund Friedrich Baumann.

Zu Woldegk.

Herr Gerichts-Verwalter, Heim.
Secretair, Herr Merker.

Das Herzogl. Consistorium.

Sr. Excellenz, der Herr Geheime-Rath, Anton Lud-
wig Seip.

Der Herr Consistorial-Rath und Superintendent, An-
dreas Gottlieb Masch.

Herr Consistorial-Rath, Johann Hinrich Gerling.
Secretair und Registrator, Herr Adolph Albrecht Au-
gust Horn.

Hedell, Koloff.

Die Prediger.

Im Herzogthum Strelitz.

Herr Superintendent und Consistorial-Rath, Andreas
Gottlieb Masch.

— Kirchen-Visitations-Secretair, Gerichts-Rath
Masch, zu Mirow.

Zu Neustrelitz.

Hof-Prediger, Herr Consistorial-Rath und Super-
intendent, Andreas Gottlieb Masch.

Stadt-Prediger und auch zu Zierke, Herr Consistorial-
Rath, Johann Hinrich Gerling.

In der Vorderstadt Neubrandenburg.

Herr Pastor primarius, Georg Andreas Stoc.

— — Johann Friedrich Zander.

— — Johann Christoph Paschen Kortum.

Zu Friedland.

An der Marien Kirche:

Herr Magister Adolph Ludwig Carl Goeden.

— Pastor Rudolphi.

An der Nicolai Kirche:

Herr Pastor Johann Joachim Daniel Spiegelberg.

Cis-Insulani, die Herren Prediger zu

Neuenkirchen und Ihlenfeld, Herr Pastor Krenitz.

Staven, Roggenhagen und Rossow, Herr Reinhold.

Reverin und Klocksen, Herr Meier.

Brun und Gauzkow, Herr Oel.

Nebemien, Trossenhagen und Vobervall, Herr Bar-
newitz.

Beseritz und Dahlen, Herr Woldicke.

Schwanbeck, Salow und Ramlow, Herr Jansen.

Rogga, Taffow und Pleck, Herr Hahn.

Trans-Insulani, die Herren Prediger zu

Schwichtenberg, Sandhagen und Bresewitz, Herr
Benzmer.

Schönbeck, Lindow und Cosa-Broma, Herr Weis-
senborn.

Gehren, Gahlenbeck und Neuenfund, Hr. Siehne.

Klockow, Kotsow, Wittenborn und Lübbersdorf,
Herr Wildberg.

Jaagke und Genzkow, Herr Spiegelderg.

Eichhorst und Piepen, Herr Kortüm.

Mühlow, Ollente und Sadelkow, Hr. Weissenborn.

Warlien, Pragsdorf, Sponholz und Rüssow, Herr
Roggenbau.

Woldegkscher Synodus.

Woldegk, Pasenow und Ranzow, Herr Fuchs und
Nemis.

Großen Daberkow, Milniz, Großen Milzow und
Holzendorf, Herr Pastor Witt.

Göhren, Leppien und Plath, Herr Roggenbau.
Abjunct. Denzlen.

Ruhblanc, Neegka und Colm, Herr Kortüm.

Hinrichshagen, Rehberg und Ballien, Herr Pastor
Regelein.

Räbelich und Petersdorf, Herr Pastor Neptinus.

Badresch, Klein Daberkow, Rattey und Schönhufen,
Herr Köntz.

Helpt und Krefow, vacant.

Stargardscher Synodus.

Stargard, Bargasendorf, Quastenberg und Zapel, Hr.
Präpositus Jacobi.

Balwitz, Holdorf, Krickow, großen und kleinen
Nemerow und Nowa, Herr Pastor Köhl.

Wardende, Gramelow, Quadenschönfeld, Stolpe u.
Watschendorf, Herr Pastor Oel.

Prilwitz, Hohenzieritz, Zippelow, Usadel, Weis-
dien und Blumenholz, Herr Pastor Schmidt.

Wanzka, Blankensee, Sachow und Rollenhagen, Hr.
Pastor Schuckmann.

Devitz und Cölpfen, Herr Pastor Seidel.

Leschendorf und Loitz, Herr Pastor Wos.

Möddien, großen Schönfeld, Möllenbeck, Kaplen,
Camien und Godenschwege, Hr. Pastor Zietelmann.

Bredenfelde, Lichtenberg, Neugarten, Lütkenhagen,
Weitendorf und Cantulz, Herr Pastor Brückner
Senior und Junior.

Mirowscher Synodus.

Mirow, Leussow, Mirowdorf, Zirtow und Granz-
zow, Herr Pastor Stesebrecht.

Schillersdorf, Roggentien, Qualzow und Kafelsüdt,
Herr Pastor Birckensfäd.

Garz, Wiegen und Buschhof, Herr Pastor Jacobi.

Klaxburg, Granzien und Dalmsdorf, Herr Pastor
Dühr.

Wesena

Wesenbergſcher Synodus.

Wesenberg, Drosedow und Below, Herr Paſtor Rahmmacher.

Altſtreliß, großen und kleinen Trebbow, Uſerin, Quaffow, Fürſtenſee, Tuhrow und Zinow, Herr Paſtor Eggert und Simonis.

Fürſtenberg und Buchholz, Herr Paſtor Grieben. Wokuhl, Dabelow und Grammertin, Herr Paſtor Mende. Adjunct. Herr Paſtor Wenzel.

Grünow, Bergfeld, Oldendorf, Dolgen, Goldensbaum und Koldenhof, Herr Paſtor Köhler.

Triebkendorf, Mechow und Käven, Herr Paſtor Leomann.

Carwiß, Feldberg und Schlicht, Herr Paſtor Koch. Straafen, Pripert und Buſtrow, Hr. Paſtor Rahm.

Tornow, Barsdorf, Dannenwalde und Blumenow, Herr Paſtor Sponholz.

Fürſtenhagen, Herr Paſtor Bree.

Extra Synodum.

Zu Weitten, Sirzow und Neuendorf, Herr Paſtor Beehm.

Wulkenzien und Gevezien, Herr Paſtor Heinzelman.

Im Fürſtenthum Razeburg.

Das Conſiſtorium.

Herr Conſiſtorial-Rath und Superintendent Andreas Gottlieb Maſch.

— Cammerath Reinhard.

— Conſiſtorial-Rath und Probt Nauwerk.

— Juſtiz-Rath Seip.

Subalternen.

Secretair, Herr Köper.

Canzelliſt, Herr Hermanns.

Bedell, N. N. Sievert.

Prediger im Razeburgſchen.

Zu Razeburg an der Dohmkirche, Herr Probt und Conſiſtorial-Rath Nauwerk.

— Carlow, Herr Paſtor Zander.

— Demern, Herr Paſtor Roggenbau.

— Herrenburg, Herr Paſtor Ahrendt.

— Selmsdorf, Herr Paſtor Rübinger.

— Schlagendorf, Herr Paſtor Simonis.

— Schönberg, Hr. Paſtor Wendt und N. N. Genzmer.

— Zieten, Herr Paſtor Küper.

Oeffentliche Schulen.

In der Vorderſtadt Neubrandenburg.

Rector, Herr Magiſter Johann Heinrich Walter.

Subrector, Herr Probtſchahn.

Cantor, Herr Heinrich Friedrich Bodinus.

Zu Neuſtreliß.

Rector, Herr Carl Johann Milberg.

Zu Altſtreliß.

Rector, Herr Johann Gottfried Buchholz.

Cantor zugleich Organist, Herr Heinrich Chriſtoph Steindorf.

Zu Fürſtenberg.

Rector, Herr Johann Chriſtian Leſtow.

Zu Friedland.

Rector, Herr Johann Gottlieb Henne.

Conrector, Herr Johann Samuel Weiſ.

Cantor, Herr Carl Wilhelm Rudolph Dorſt.

Zu Mirow.

Cantor, Herr Loholm.

Zu Stargard.

Rector, Herr Johann Tobias Margraf.

Cantor, Herr Johann Chriſtian Günter.

Zu Wesenberg.

Rector, Herr Johann Chriſtian Roſenow.

Zu Woldegk.

Rector, Herr Gotthard Nicolaus Weiſchel.

emer. Weinemann.

Cantor, — Carl David Chriſtian Erdmann Huth.

Zu Razeburg:

Auf dem Dohm: Rector, Hr. Adolph Friedr. Tuchs.

Cantor, — Schmidt.

Subrect. — Crasmi.

Zu Schönberg.

Rector, Herr Georg Iſaac Reh.

Oeconomii und Proviſores der Herzogl. Kirchen:

In der Vorderſtadt Neubrandenburg.

Bey der Marien-Kirche: Herr Hofrath Anton Jacob Wulffleſſ.

Bey der Kloſter-Kirche: — Cammerarius Otto Friedrich Natorp.

Zu Neuſtreliß.

Herr Bürgermeiſter, Heinrich Friedrich Strübing.

Zu Friedland.

Herr Gerichtsverwalter, Carl Krüger.

— — Dankwers.

— — Drefſe.

Zu Woldegk.

Herr Gerichtsverwalter, Helm.

Das Herzogl. Cammer-Collegium.

a) Zu Neuſtreliß.

Er. Excellenz, der Herr Geheimen-Rath Albrecht von Kampf, Erbher auf großen Dratow.

Herr

Herr Oberhauptmann Jacob Friedrich Joachim von Bülow, Erbherr auf Glaber.
— Geheime-Cammer-Rath August Wilhelm Erohn.
— Geheime-Cammer-Rath Adolph Friedrich Gerschow.
— Land-Drost Adolph Ludwig Carl von Scheve.

Cammer-Canzelley.

Cammer-Commissarius, Herr Heinrich Christoph Bier.
— Secretair, — Johann Christian Die-
drich Eggers, auch
Cammer-Procurator.

Cammer-Registratores und Revisores.

Herr Carl Adolph Friedrich Mamerow.
— Christian Friedrich Trachtmann.

Cammer-Schreiber.

Herr Christian Ludwig Schröder.
— Adolph Friedrich Schröder.
Cammer-Copist, Christian Bernhard Heinrichs, auch
Berechner der Armen-Kasse.
— Bote, Jochim Andreas Medanz.
— Reuter, Jacob Adolph Christian Gerling.

b) Zu Rakeburg.

Herr Cammer-Rath Carl Aemilius Reinhard.
— Justiz-Rath Johann Philipp Seip.
Cammer-Secretair und Registrator, Herr Ernst Ru-
dolph Ludwig Dittmar.
— Canzelist, Herr Hermanns.
— Bote, Fernor.

Die Herzogl. Rentey.

Landrentmeister, Herr Christian Friedrich Nolbe.
Cassier, — Carl Wilhelm Ebert.
Rentenschreiber, — Carl Ludwig Knust.

Die Herzogl. Münze.

Münzmeister, Herr Johann Hinrich Löwe.
Rendant, — Christian Wildberg.
Wärdein u. Medailleur, — Carl Ludwig Knust.

Uebrige Cammer-Bediente.

Herr Hartwig Christian Schröder, Commissarius und
Berechner der Herzogl. Gefälle im Fürstenthum
Rakeburg.
— Gerichts-Rath David Christian Boccius, Berech-
ner der Herzogl. Gefälle des Amtes Schönberg.
— Commissarius Jacob Tobias Hiccius, Berechner
der Herzogl. reservirten Gefälle, auch der Con-
tribution aus den Domainen des Stargardi-
schen Kreises;
Adjunctus dessen Sohn.
— Amts-Rath Hartwig Friedrich Gerschow, Berech-
ner der reservirten Gefälle des Amtes Feldberg.
— Gerichts-Rath Andreas Gottlieb Masch, Berech-
ner der reservirten Gefälle des Amtes Mirow.

Herr Secretair Johann Samuel Cogho, Berechner der
Herzogl. Korn-Böden.
— Cammer-Agent Natan Meier.

Cammer-Ingenieur.

Herr Heine.
— Bold, zu Rakeburg.

Bau-Departement.

Ober-Bau-Commissarius, Herr Heinrich Christoph Bier.
Baumeister, — Ehrich.
Bauschreiber, — Frodien zu Altstrelitz.
— Bente zu Neustrelitz.
Commissarius, — Doje zu Rakeburg.

Herzogl. Beamte.

Amt Bergfeld.

Amtmann, Herr Cord Jürgen Friedrich Fröhlich.
Justitiarius, — Hofrath Johann Adolph Jacobi.
Amts-Notarius, — Sigismund Friedrich Baumann.

Amt Broda.

Herr Land-Drost Carl Heinrich Friedrich von Dewitz.
Justitiarius, Herr Hofrath Walter.
Amts-Notarius, — Kirchstein.

Amt Feldberg.

Amts-Rath, Herr Hartwig Friedrich Gerschow.
Justitiarius, Herr Rath Christ. Wilhelm Wulffleff.

Fürstenberg und Heide-Amt.

Amts-Verwalter, Herr Friedrich Ludwig Fund.
Justitiarius, — Gerichtsverwalter, Adolph
Friedrich Siemssen.

Amt Mirow.

Der Herr Cammerherr und Drost, Moritz Georg von
Holfstein.
Zweiter Beamter und Gerichts-Rath, Herr Andreas
Gottlieb Masch.
Amts-Notarius, Herr Georg Friedrich Croll.

Amt Nemerow.

Herr Hofrath Adolph Friedrich Quinkard.
Amts-Notarius, Herr Kirchstein.

Amt Stargard.

Rath, Herr Johann Christian Siemssen.
— Justus Friedrich Rümker.
Amts-Notarius, Herr Bürgermeister August Chri-
stoph Grapow.
Amts-Copist, — Hector Heinrich Lange.

Amt Strelitz und Wesenberg.

Herr Drost, Friedrich Gustav von Horn.
Justitiarius, Herr Hofrath Johann Adolph Jacobi.
Amts-Notarius, Herr Sigism. Friedr. Baumann.
Amt

Amt Wanzka.

Amts-Rath, Herr Johann Joachim Zimmermann.
Juslitarius, — Ede.

Im Fürstenthum Rageburg.

Amt Rageburg.

Erster Beamter, Herr Justiz-Rath Joh. Phil. Seip.
Zweiter Beamter, — Drost Nicolaus Dito v. Wickede.
Amts-Schreiber, — Duff.

Amt Schönberg.

Herr Gerichts-Rath, David Christian Vocius.
Actuaris, Herr Schleiermacher.

Amt Stove.

Amtmann, Herr Nicolaus Seeler.
Juslitarius, — Matthias Jochim Evert.

Herzogl. hohe und niedere Jagd: Bediente.

Herr Ober-Jägermeister, Carl Friedrich Theodor von
Behmen.
— Hof-Jägermeister, Carl von Moltke, Erbherr
auf Schoffow und Bülow.
Ober-Forstmeister, Herr Christoph Ernst von Kampz.
Forstmeister, Hr. Johann Friedrich von Wickede.
Fasahnen-Jäger, Herr Heine.
Flug-Schütze, Hr. Gendrich.

Das Herzogl. Forst-Collegium.

Er. Excellenz, der Herr Geheime-Rath, Albrecht von
Kampz, Erbherr auf großen Dratow.
Herr Oberjägermeister, Carl Friedrich Theodor von
Behmen.
— Geheime-Cammer-Rath, Adolph Fried. Gerschow.
— Hof-Jägermeister, Carl von Moltke, Erbherr
auf Schoffow und Bülow.
Forst-Secretair, Herr Johann Samuel Cogho.
— Ingenieur, Herr Johann Christoph Draeske.
Bedell, Bedanz.

Uebrige Forst-Bediente.

Amt Feldberg.

Zu Carwitz, Herr Ober-Forstmeister, Christoph Ernst
von Kampz.
— Schlicht, — Georg Andreas Lübke, Förster.

Amt Bergfeld.

Zu Grünow, Förster, Herr Friedrich Christian Carl
Joachim.

Amt Broda.

Zu Neuenborn, Förster, Herr Wedow, Sen. u. Junior.
— Broda, Holzwärter, Hahn.

Amt Fürstenberg.

Zu Fürstenberg, Förster, Herr Friedrich Schwarz.
— Steinförde, — — Christian Wielak.
— Dabelow, — — Joh. Georg Scheuer-
mann.

Amt Nemerow.

Zu Nova, Förster, Herr Schmidt.

Amt Mirow.

Zu Mirow, Förster, Herr Wilhelm Daniel Langak.
Im Holm, Holzwärter, Frank.
Zu Prieserbeck, — — Kavel.

Amt Stargard.

Zu Badresch, Förster, Herr Johann Gustav Sied.
— Hinrichshagen, Förster, Hr. Joh. Friedr. Wandelow.
— Neugarten, Förster, Hr. Adolph Friedrich Woldegk.
— Rühlow, Förster, Hr. Georg Fried. Wasmund.

Amt Strelitz.

Zu Altstrelitz, Förster, Herr Hof-Jäger, Leopold
Scheuermann.
— — — Büchsenspanner, J.
Samuel Schott.
— Neustrelitz, — — Hr. Joh. Thedran.
— — — Ober-Förster, — Ernst Hinr. Carl
Siemers, Ad-
junctus.
— — — im Thiergarten, — Johann Gottlieb
Klemm.
— — — Holzwärter, Wechsung.
— — — Naumann.
— Glambek, Förster, Herr Christian Schlange.
In Terrahuschen Bergen, Holzwärter Hobe.
Im Dreien, Keländer.

Amt Wanzka.

Zu Zechow, Förster, Herr Johann Martin Keutel.

Amt Wefenberg.

Zu Wefenberg, Förster, Hr. Adolph Fried. Wienroth.
— Canow, Holzwärter, Schuster.

Im Fürstenthum Rageburg.

Zu Schlagbrügge, Herr Forstmeister, Johann Fried-
von Wickede.
— Rupensdorf, Förster, Herr Volst.
— Schönberg, — — Joh. Peter Schröder.
— Manhagen, — — Martin Frag.
— Karlow, — — Friedrich Wegener.
— Bennien, Holzwoigt Berens.
— Hohemiele, — — Möller.
— Ruhlsrade, Torfausheber, Berger.

Glas-Hütten.

Zu Feldberg, Glasmeister, Herr Justus Gundlach.
— Steinförde, Madame Pielt.
— Bartwitz, Glasmeister, Herr Grambow.

Wech- und Techr-Schweleeren.

Below, Starer Wittwe.
Büchen Techr-Ofen, Loms.
Dresdow, Henk.
Düsterfoerd, Michel.
Fürstenberg, Berend.
Gadendorf, Gartner.
Labbe, Gau.
In den Peetscher Tannen, Babert.
Schillersdorf, Nechlien.
Schoenzer Tannen, Thichel.
Steinforde, Vastert.
Thurow, Miegner.
Wofuhl, Sievert. Wutschendorf, Meier.

Herzogl. Steuer-Wesen.

Steuer-Einnehmer in den Städten.
In der Vorderstadt Neubrandenburg: Herr Hofrath
Wulffleff, Steuer-Inspector.
Herr Martin Fried. Hofmann,) Steuer-Einnehmer.
— Joh. Christian Neese,)
Zu Neustrelitz: Einnehmer, Hr. Joh. Mart. Müller.
Adjunct, dessen Sohn
— Altstrelitz: Commissarius, Hr. Jac. Tobias Hiccius.
Adjunct, dessen Sohn.
— — — Herr Senator und Hoffactor Stuckard.
— Fürstenberg: Hr. Postmeister Quinckard.
— — — Senator Fischer.
— Friedland: Hr. Bürgermeister Berlin, Steuer-
Inspector.
— — — Einnehmer Krüger.
— Wefenberg: Herr Bürgermeister Karstien.
— Woldegk: Herr Bürgermeister Weichel.
— — — Einnehmer Nepinus.
— Stargard: Hr. Bürgerm. Aug. Christoph Grapow.

Zoll-Berechner.

In der Vorderstadt Neubrandenburg: Hr. Kirchstein.
— Neustrelitz, Herr Einnehmer Müller.
— Altstrelitz, — Commissarius Hiccius.
Adjunct, dessen Sohn.
— Fürstenberg, — Bürgermeister Langak.
— Friedland, — Postmeister Fischer.
— Wefenberg, — Bürgermeister Karstien.
— Woldegk, — — — Weichel.
— Stargard, — — — Grapow.
— Blankensee, Erbkrüger Oppermann.
— Christiansburg, Herr Bauschreiber Frodien.
— Canow, der Erbmüller Land.
— Neubrück, Wittwe Kolack.
— Straafen, Frenschulze Johannsen.

Post-Bediente.

In der Vorderstadt Neubrandenburg: Postmeister,
Herr Ernst Gustav Gräve.

In Neustrelitz: Postmeister, Herr Gottlieb Julius
Barnewitz.
— Altstrelitz: Postmeist. Hr. Jochim Friedr. Maas.
— Boitzenburg, Hr. Post-Commissair G. C. Herbst.
— Fürstenberg, Hr. Postmeist. Carl Ernst Quinckard.
— Friedland, — — — Fischer.
— Lübeck, — — — G. H. Serrahn.
— Mirow, Hr. Hinrich Bernhard Brandt.
— Wefenberg, — Bürgermeister Karstien.
— Woldegk, — Cammerarius Udermann.
— Razeburg, — Cammer- Secretair Dittmar.
— Schönberg, — Bürgermeister Thomsen.
— Zedenick, — v. Zwischowsky.
— Anclam, — Post-Director von Horn.

Kreis- und Land-Physici.

Zu Neubrandenburg, Herr Hofrath Hempel.
— — — — — Brückner
Neustrelitz, Herr Hofrath Hempel Senior,
Kreis-Physicus.
— — — — — Kreis-Chirurgus Gdke.
— Mirow, — — — Doctor Stoy.
Im Fürstenthum Razeburg, Herr Doctor Vogel
zu Lübeck.

Militair-Etat.

Herzogl. Garde zu Pferde.

Chef, Herr Rittmeister von Plessen, Erbherr auf
Peutsch.
Staabs-Rittmeister, Herr Freyherr von Malzahn.
Lieutenant, Herr von Schack.
— — — — — von Hobe.

Herzogl. Garde zu Fuß.

Chef, Hr. Major Barteld Peter Franz von Normann,
Erbherr auf Diestelow und Brüg.
Capitains, Herr Hauptmann Alexander Leopold von
Kalden.
— — — — — Bette, auch Regiments-
Quartiermeister.
Herr Hauptmann von Graevenitz, Erbherr
auf Wesfeldsdorff.
Lieutenants, Herr von Barner.
— — — — — Linde.
Regiments-Feldscherer, Herr Gdke.

Ritter- und Landschaft des Stat- gardischen Kreises.

Landrath, Herrasmus Wilhelm von Bredow, auf
Prillwitz.
Landmarschall, Herr Friedrich von Hahn, auf Pleeh.
Vice-Landmarschall, Herr von Genzkow auf Jagke.
Depu-

**Deputierte zum Engern Ausschuss der
Ritter- und Landschaft zu Rostock.**

Deputirter Ritterschaftlicher Seite.
Herr Hauptmann, Carl Ludwig von Genskow.

Deputirter Städtischer Seite.
Herr Hofrath, Heinrich Gottlieb Schröder, Bürger-
meister der Vorderstadt Neubrandenburg.

Ritter- und Landschaftliche Bediente.

Land-Syndicus, Herr Burchard Franz Funck.
Kreis-Einnehmer, Herr Secretair Rentwig.

**Allgemeine Ritterschaftliche Brand-
Societät.**

Director, Herr Hauptmann Caspar Matthias von
Bredow, auf Eichhorst.
Secretair und Berechner, Herr Rentwig.

Magistrat in den Städten.

In der Vorderstadt Neubrandenburg.
Bürgermeister, Hr. Hofr. Heinrich Gottlieb Schröder.
— Anton Jacob Wulfless.
Senator, Herr Johann Otto Friedrich Natorp, zu-
gleich Cämmerarius.
— Christian Friedrich Lüdicke.

In Neustrelitz.
Herr Bürgermeister Hinrich Friedrich Strübing.
Secretair, Herr Horn.

In Friedland.
Bürgermeister, Herr Peter Paschen Spiegelberg.
— Jacob Ernst Friedrich Berken.
Syndicus, — Carl Friedrich Uerhard.
Senator, — Friedrich Ulrich Dankwerts.
Senator, — Johann Friedrich Bresse, wel-
cher zugleich Vices Secretarii
vertritt.
Senator, — Hans Adolph Goeden.

In Altstrelitz.
Bürgermeister, Hr. Adolph Friedr. Georg Strübing.
Senator, Herr Hinrich Ulrich Doll.
— Hoffactor Victor Leopold Stuckard.
Secretair, — Bartoldi.

In Fürstenberg.
Bürgermeister, Herr Joachim Hinrich Langas.
Senator, — Johann Friedrich Fischer.
— Daniel Hinrich Köhler.
— David Richter.

In Stargard.
Bürgermeister, Herr August Christoph Grapow.
Senator, — Georg Andreas Steinföhr.
— Albrecht Schmidt.
— Friedrich Henning.

In Weseberg.
Bürgermeister, Hr. Johann Ludw. Friedr. Karstien.
Senator, — Dorfling.
— Joachim Friedrich Jonenz.

In Woldegk.
Bürgermeister, Herr Johann Theodor Weichel.
Senator, — Adolph Friedrich Mercker.
— Carl Friedrich Kasbaum.
— Christian Friedrich Aldermann.

In Schönberg.
Bürgermeister, Herr Matthias Joachim Thomsen.

Wegebesserungs-Commission.

Herzogl. Commissarien.
Herr Landdrost von Demitz, zu Zirzow.
— Rath Siemsen, zu Stargard.
— Amtsverwalter Helm, zu Neekka.

Ritterschaftliche Deputirte.
Herr von Brockhusen, auf Göhren.
— Rittmeister von Kleben, auf Ihlenfeld.

Städtische Deputirte aus der Vorderstadt
Neubrandenburg.
Herr Cämmerarius Natorp.
Aus Friedland.
Herr Bürgermeister Berlin.
Aus Woldegk.
Herr Bürgermeister Weichel.

Das Zuchtthaus zu Altstrelitz.
Aufseher, Herr Hofrath Jacobi.
Zuchtmesser, Lüdicke.

Fabriken.
In der Vorderstadt Neubrandenburg.
Charten-Fabrique, Herr Kunst.
Zu Neustrelitz.
Strumpf-Fabrique, Herr Kaufmann Lüdicke.
Toback-Fabrique, Herr Kaufmann Plath.
Zu Altstrelitz.
Toback-Fabrique, Schuss-Jude Cohem.
Zu Fürstenberg.
Toback-Fabrique, Herr Dousslein.
Stärke- und Puder-Fabrique, Herr Kaufmann Pfans-
nenstiel.
Leinzeug-Fabrique, Herr Hane.

Verzeichniß

der

Herzoglichen Domainen und derselben Pächter.

Glecken Mirow.

Cabinets : Güter :

Melbden.	} Berechner, Herr Hofver-
Glambeck.	
Friedrichshof.	} walter Moll.
Blumenholz.	
Carlschof.	Pächter, Herr Vic.
	Pächter — Gierman.

Amt Bergfeld.

Bergfeld und Oldendorf,	} Herr Amtmann, C. F. F.
mit den Bauerhörfern	
Brünnow und Doitzen.	} Fröhlich.
Kantniz.	
Koldenhof.	— C. L. Schröder.
Watschendorf.	— F. Wolfmann.
	— Amtmann J. D. Funf.

Amt Broda.

Broda und Neuenhof.	Hr. Amtmann J. F. Blank.
Neuen-Rehse und halb	} — Amtmann Blank.
Wolkentzien.	
Jirzow, mit den Dörfern	} — Land-Drost E. H. von
Wettien und halb Wol-	
kenzien.	Dewitz.

Amt Feldberg.

Abrahamshof und Schlcht.	Hr. Wilberg.
Earnitz und Fürstehagen.	Haben die Bauren in Pacht.
Conow.	Hr. Zinow.
Feldberg.	— Amts-Rath, H. F.
	Gerschow.
Hasselförde.	— Völker.
Krüselien.	— Knaack.
Lären.	— G. Westphal.
Lüttenhagen.	— Schlee.
Neuhof und Trebkindorf.	Haben die Bauren in Pacht.
Neuhof.	Hr. J. Gundlach.
Weitendorf.	— J. F. Schröder.

Amt Fürstberg.

Buchholz.	Frau Amtmannin Richter.
Fürstberg-Bauhof.	Hr. Amtsverwalter Alck.
Priepert, Radensee, Me-	} Hr. Paepcke.
now mit dem Dorfe	
Straaßen.	
Steinförde.	Madame J. L. Virku.

Zeide : Amt.

Alte Comthurey und Neu-	} Hr. Rackow.
brück.	
Grammerlin.	} — Amts-Verwalt. Funf.
Wokuhl, Brüggentien,	
Gnewitz u. Godendorf.	
Dabelow.	Die Bauren.

Amt Mirow.

Blankenfoerde.	} Haben die bewohnenden
Dalmsdorf.	
Fleth. Granzien.	} Bauren in Pacht.
Katelsdät.	
Klagburg u. Schillersdorf	} Herr J. F. Ebert.
Buschhof mit Staarsow.	
Krienke.	Ein Colonisten-Dorf.
Mirow, der Bauhof	
und	
Koßow.	} Der Hr. Cammerherr und
Granzow.	
Mirowsdorf.	} Drost M. G. von Hol-
Qualzow und	
Roggentien.	
Wießen mit	} Hr. J. W. Albrecht.
Gaars.	
Zartwitz.	— J. F. Köster.
Jirtow mit	} — Geh. Rath Cotenius,
Leussow und	
Peetsch.	bewohnt u. Köster.

Amt Nemerow.

Kleinen Nemerow.	} Hr. Hofrath Quinkard.
Großen Nemerow.	
Nowa.	} Hr. Amtsverwalter Dühr.
Staven.	

Amt Stargard.

Bargensdorf.	} Haben die bewohnenden
Glente.	
Pafenow.	} Bauren in Pacht.
Petersdorf.	
Plath	
Bredensfelde.	Herr Amtmann M. G.
	Barnewitz.

Klein

Flelu Daberkow und Badresch	}	Hr. Amts-Rath F. C.
Golin u. Friedrichshof.		Mühlport.
Gramelow.	}	F. Lange.
Grauenhagen und Vogelsang.		J. Prütz.
Hinrichshagen und Altschlott.	}	J. D. Lemke.
Käbelich.		J. Zimmermann.
Rüßow.	}	Ober-Amtmann F.
Lindow.		D. Mühlport.
Loitz.	}	F. D. Junk.
Kleinen Milzow.		J. B. Bahlke.
Neekta.	}	Die Bölschen Erben.
Kaßenhagenm. dem Dorfe		Herr M. M. Blank.
Ruhblank.	}	Amtsverwalt. Helm.
Neugarten.		Die Colonisten.
Neuhans.	}	Herr E. Baesch.
Pragsdorf mit dem Dorfe		E. C. Moll.
Rühlow.	}	Hofmarschall von Des-
Quassenberg.		wis.
Schönbeck.	}	J. Oebrecht.
Stargard, Bauhof.		Rath F. C. Siemsen.
Teschendorf.	}	E. Krüger.
Warbende und Glatow.		D. J. Mehsfeld.
Warlien.	}	J. Blank.

Amt Strelitz.

Below.	}	Haben die Bauren in Pacht.
Blumenhagen und Wil-		Herr Fr. Irrgang.
helminenhof.	}	Die Bauren.
Fürstensee.		Hr. J. Studier.
Goldbaum.	}	Ober-Stallmeister v.
Krickow.		Bülow.
Großen Quassow.	}	Die Bauren.
Kollenhagen mit Lührow.		Hr. E. F. Zinow.
Strelitz, Bauhof.	}	Drost von Horn.
Torwitz und Prätsand		Schloßhauptmann v.
mit Userien.	}	Normann.
Großen Trebbow.		Erbkrüger Wegener.
Kleinen Trebbow.	}	Die Colonisten.
Woswinkel.		Die Colonisten.
Butschendorf und	}	Hr. C. Meier.
Herzowbe.		Förster J. M. Reutel.
Zechow.	}	Krog.
Zinow.		Die Bauren.
Ziercke.	}	

Amt Wanzka.

Wanzka und Neuhof,	}	Herr Amts-Rath F. J.
mit den Dörfern Blan-		Zimmermann.
kensee.	}	
Zachow.		
Walwitz und Holdorf.	}	

Amt Weseberg.

Alte Hütte, bey Canow.	}	Bicemeister Lippert.
Dabke.		Die Bauren.
Drosedow.	}	Herr Amts-Schreiber Bell-
Canow.		Hauptmann v. Wenk-
Neu-Canow.	}	stern.
Kleinen Quassow.		Die Colonisten.
Weseberg, Bauhof.	}	Herr F. Gronwald.
Busirow.		J. C. König.
	}	Die Bauren.

M ü h l e n.

Papier-Mühle.

Zu Godendorff.	Herr Kowalsky.
Zu Wanzka.	Modes.
Pulver-Mühle.	Bierschuck.

Säge-Mühlen.

Altstrelitz, eine Holländi-	}	Herr Lehmann.
sche Windmühle.		Witt.
Breedensfelde.	}	Kerberg.
Dabelow.		Schulz.
Fleth.	}	Lehmann.
Fürstenberg.		Gerber.
Godendorff.	}	Holdorff.
Goldbaum.		Blank.
Heydmühl.	}	Opermann.
Teschendorff.		Gemberg.
Wanzka.	}	Hoffschild.
Zerzow.		

Walck-Mühle.

Broda.	Hr. Friedrichs.
Fürstenberg.	Die Tuchmacher.
Weseberg.	Die Tuchmacher.

Im Fürstenthum Ragueburg.

Amt Ragueburg.

Lochwisch und Lauen, mit	}	
den Bauerndörfern		
Beckelsdorf.	}	
Wendorf.		
Wahligen.	}	
Petersberg.		
Rupensdorf.	}	
Teschow und Walsdorf.		Hr. B. Röper.
Mechow u. Bietingsbeck,	}	
mit den Dörfern		
Schlagbrügge.	}	
Schlag-Nestorf.		
Tandorf und	}	
Zieten.		Hr. Amtmann Stammer.
	}	Großen

Großen, Molzahn, mit den Dörfern Lanckow.
 Kleinen, Molzahn und Sülsdorf. Hr. F. H. Ahrens.
 Rönitz, mit dem Dorfe Campow. — C. Ruch.
 Schlagdorf und Neuhof, mit den Bauerdörfern Kleps.
 Wendorf und Raddingsdorf. — G. U. Drenkhan.
 Warsow und Leyschow, mit den Bauerdörfern Voittien, Restorf, Duvenest.
 Lüdersdorf.
 Großen und Kleinen Mist, und Oldorf. — M. Rieck.

Amte Schönberg.

Bennien und Herrenburg. — Die Dorfschaft.
 Mannhagen. — Die Dorfschaft.
 Menzendorf und Blissen, mit den Bauerdörfern Rodenberg.
 Papenhufen.
 Rüschenbeck.
 Rortensdorf.
 Grieben.
 Lühseerhagen.
 Metelsdorf.
 Falkenhagen und Walchs Felde. Hr. Amtm. U. U. Meier.
 Hammer. Die Dorfschaft.
 Panten. Die Dorfschaft.
 Ravenstorf, mit den Dörfern
 Falkenhagen und Metelsdorf. Herr G. W. Ruch.

Schönbergische Bauhof, mit den Dörfern Groß u. Klein Bünsdorf.
 Kleinsfeld.
 Lindow.
 Malszow.
 Sabow.
 Großen u. Kleinen Siemitz.
 Törpt. Hr. Amtm. U. U. Meier.
 Selmsdorf u. Bardenwick, mit den Dörfern Schwanbeck.
 Sülzbors und Zarnewenz.
 Zarnewenz, der Hof. — Amtsrath H. C. A. Jhrs.
 — Amtm. U. U. Meier.

Amte Stove.

Stove und Rögellen, mit den Bauerdörfern: Kronskamp, Meschow, Kuhlrade, und Karlow. Hr. Amtmann N. Seeler.
 Demern, mit den Bauerdörfern: Großen Rünz und Schadingsdorf. Frau E. S. Wmms.
 Kleinen Rünz, mit den Bauerdörfern: Pogeck und Samkow. Hr. H. F. Ahrens.
 Kupfer- und Messings- Mühlen auf der Beek. — Friderich Küfel.
 Kupfer- u. Messings- Mühlen auf dem Hammer. — Küfel.
 Papier- Mühle zu Manhagen. — Rahe.
 Leber- Mühle, oder sogenannte Nord- Mühle bey Stove. — Küfelhan in Lübeck.
 Die Bischofs- Herberge zu Lübeck hat der Hautboist J. Died. Sfenbiel in Pacht.



Verzeichs

Verzeichniß

der Ritterschaftlichen und anderen Privat-Güter, und ihrer gegenwärtigen Besitzer.

Amt Fürstberg.

Baarsdorf.	Herr Ludw. Diederich von Derzen.
Blumenow, c. p. Gramfow.	— August Diederich von Derzen.
Dannenwolbe, c. p. Kaltz, Kreuzkrug und Pozern.	— Cammerherr u. Dohm- herr Adolph Fried. von Waldow.
Tornow, Birkenfeld, Kingsleben.	Des Hrn. Christ. Volkrath von Buchs Erben.

Amt Stargard.

Balkien.	Hr. Joh. Frid. v. Holstein.
Bassow.	siehe Pleß.
Beseritz.	Herr Regierungsrath Schlettwein.
Bresewitz.	siehe Salow.
Brom.	siehe Kosabroma.
Brun, c. p. Neuhof. Großen Daberfow.	f. Ruggenhagen.
Dewitz.	Hr. Graf Otto Alexander von Schwerin.
Eichhorst, c. p. Rutzheim.	Des Hrn. Ober-Cammer- Junkers Joh. Adolph Fr. v. Genzfow Erben.
Gahlenbeck, c. p. Rothens- krug.	Herr Hauptmann Caspar Matthias von Brebow.
Ganzfow.	Herr Cammerherr Eordt Wedig Christoph Fried. von Rieben.
Gehren.	Hr. Hauptmann Christian Ernst von Barner.
Genzschow.	siehe Gahlenbeck. Herr Otto Friedrich von Bardeleben.
Godenschwege, c. p. Carlschhof.	f. Camin.
Göhren, c. p. Friedrichs- hof.	Hr. Adam Christoph von Brachusen.
Helpte, Derzenhof und Sophienhorst.	f. Großen Milzow.
Jaakke.	Herr Vice-Landmarschall Leopold Christian von Genzfow.
Jhlenfeld.	Hr. Rittmeister Carl Wil- helm von Rieben.

Kamien und Niepfe.

Kanzow

Kloßow.

Kloßfien.

Kölpin.

Kosa Broma, c. p. Fried-
berg, Friedrichshof und
Hinrichswolde.

Kotlow.

Kreckow.

Leppien und Kronsberg.

Lichtenberg.

Liepen.

Lübbersdorf.

Mazdorf.

Mildnitz und Carlslust.

Großen Milzow, Holzen-
dorf, Neuenkrug und
Ulrichshof.

Möllenbeck.

Neuenkirchen.

Nedmlen.

Neverien.

Pleß, Bassow u. Roga.

Quaden Schönfeld u. Stolpe.

Ramlow.

Ratten.

Hr. Cammerherr u. Kriegs-
Rath Ludwig Helmuth
Hinrich von Jasmund.
Des seel. Hrn. Geheimen
Raths Joh. Christoph
von Scheven Erben.

siehe Kotlow.

siehe Jhlenfeld.

Hr. Geheime-Raths-Prä-
sident Stephan Werner
von Dewitz.

siehe Gahlenbeck.

Hr. Adolph Friedrich Theo-
dor von Derzen.

siehe Großen Daberfow.

Herr Christian Carl Fried.
von Derzen.

Herr General-Major Bal-
thasar Ludwig Christoph
von Wendessen.

Des Hrn. Otto Friedrich
v. Holzendorf Erben.

f. Kotlow.

f. Schönhufen.

f. Großen Daberfow.

Hr. Oberhauptmann Ulrich
Otto von Dewitz.

f. Möllen.

Hr. Geheime-Rath Anton
Fried. Ernst v. Berg.

Hr. Cammerherr Georg
August v. Hammerstein.

Hr. Land-Drost v. Dewitz.
Pfaudträger, Hr. Land-
Syndicus Junk.

f. Salow.

Hr. Amtshauptmann Frie-
drich Ernst Wilhelm v.
Barburg.

siehe Salow.

Herr Major Hans Chris-
toph von Derzen.

Möllen

Röblien und Karpfen.

Roggenhagen und Birk
kenfeld.

Sabelkow.

Salow, c. p. Kloster und
Schwanbeck.

Sandhagen, ein Theil der
Deconomie zu Friedland,
das andre ehemalige Ko-
telovsche Anteils,

Großen Schönsfeld, c. p.
Hoffelde.

Schönhufen.

Sponhofz.

Stolpe.

Trollenhagen u. Nodewall.

Voigtsdorf.

Wittenborn.

Wittenhagen, c. p. Tor-
nowshof.

Wrechen.

Zapel.

Des Herrn Cammerherrn
Christoph Friedrich von
Jasmund Erben.

Erb- Fräulein Agnesa So-
phie Friederica Erdmuth
von Gidden.

Des Hr. Rittmeisters Carl
von Ahrensdorf Erben.

Herr Erb- Landmarschall
Friedrich von Hahn.

Herr Christian Rohrbeck.

f. Röblien.

Herr Hof- Ober- Jägermei-
ster, Cammerherr und
Oberforstmeister, Ernst
August von Rieben.

Hrn. Geh. Rath Johann
von Alstroch Erben.

f. Duadenschönsfeld.

Herr Georg Christian von
Röpert.

f. Schönhufen.

f. Gahlenbeck u. Kollow.

Herr Ernst Felix von
Tornow.

Hr. Otto Friedr. v. Raven.
ein der Stargardschen Prä-
positur zustehend. Gutsh.

Amte Strelitz.

Dahlen.

Gevezien.

1/2 Redmin und Tornow.

Prillwitz, Ehrenhof, Wend-
feld und Zippelow.

Rosow.

Usadel.

Hohenzieritz, c. p. Sand-
Mühle.

f. Besevitz, im Amte Stars-
gard.

Herr Amtmann Johann
Friedrich Blank.

Herr Cammerherr Georg
August v. Hammerstein.

Herr Land- Rath Adamus
Wilhelm von Bredow.

Herr Hauptm. Carl Lud-
wig von Genzkow.

f. Prillwitz.

Sr. Herzogl. Durchl.
CARL LYDWIG FRIE-
DRICH.

Im Fürstenthum Rügenburg.

Dodow.

Horst und Oldenburg.

Torrigsdorf.

Herrn von Graevenitz Er-
ben.

Hr. Justiz- Rath Brauns-
dorf.

Hr. Major von Gundlach.

Städtische Cämmerey - Güter.

Knackentrug }

Marli. }

Neumehof. }

Schwichtenberg. }

nach Altstrelitz.

nach Neubrandenburg.

nach Friedland.

Verzeichniß der Post- Course in Neustrelitz.

1) Die fahrende Post nach Neubrandenburg, Fried-
land, Anclam, Greifswald, Stralsund; im-
gleichen nach Stettin und ganz Hinterpom-
mern, nach Preussen und Pohlen; imgleichen
von Neubrandenburg nach Malchin, Gäßrow
u. s. w. durch ganz Mecklenburg- Schwerin,
nach Hamburg, Lübeck und Holstein.
Geht ab: Sonntag Mittag um 11 Uhr, und Mitt-
woch Abends um 8 Uhr.
Kommt an: Mittwoch und Sonnabend Abends.

2) Die fahrende Post von Neustrelitz nach Fürstenberg,
Zebentz, Berlin, der Mark Brandenburg,
nach Sachsen, Schlesen, Oesterreich, u. s. w.

Geht ab: Montag und Freytag, Morgens um 9 Uhr.
Kommt an: Dienstag u. Sonnabend, Nachmittag.

3) Die fahrende Post nach Lichen, Tempeln, Prenz-
low, Stettin, u. s. w.
Geht ab: Montag und Freytag, Morgens.
Kommt an: Dienstag und Sonnabend, Nachmittag.

4) Die fahrende Post von Neustrelitz nach Mirow,
Perlsberg, Boizenburg, Hamburg, Lübeck, ins
Holsteinsche, u. s. w.
Geht ab: Dienstag und Sonnabend, Nachmittag.
Kommt an: Montag und Freytag, Nachmittag.

5) Zwischen Neu- und Altstrelitz geht, ausgenom-
men am Donnerstag, die Post täglich.

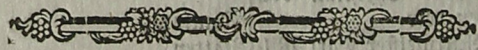

Verzeichniß der Jahrmärkte.

Udena, in Mecklenburg, Dienstag nach Jo-
hannis.

Anclam, 1. Mittwoch nach Reminiscere, 2. Mon-
tag nach Mariä Geburt.

Angermünde, 1. Donnerstag nach Fastnacht, 2. auf
Trinitatis, 3. Sonntag nach Crucis.

Ahrensungen in Pommern, Mittwoch vor Martini,
oder 8 Tage vorher.

Ahrensvalde, das 1ste 14 Tage nach Ostern, 2. Jaco-
bi, 3. Sont. nach Catharinen, 4. Sont. nach Michael.

Bahnen, das 1. auf Oculi, 2. Crandi, 3. Sonntag
nach Bartholomäi, 4. den 2ten Sonntag nach
Michael Kram- und 2 Tage vorher Viehmarkt.

Barth, 1. Montag vor Fastnacht Vieh- und Pferde-
markt, 2. Montag in der Margarethen- Woche Vieh-
und Pferdemarkt, 3. Donnerstag nach Michaelis Kram-
markt, 4. Montag in der Simon Judä Woche Vieh-
und Pferdemarkt.

Beltz, den Dienstag nach Allerheiligen oder vor
Martini.

Bergen, auf Rügen, 1. Mittwoch vor dem Stillen-
Freitag, 2. Mittw. nach Pfingsten, 3. Mariä Geburt
Bernitz, Vieh- und Krammarkt Dienstag nach
Martini, fällt aber Martini auf einen Dienstag, so
ist denselben Tag Markt.

Besitz, im Amte Voigdenburg, hat 2 Vieh- und
Krammärkte, das 1. am Mittwoch nach Johannis,
2. Mittwoch nach Michaelis.

Bleckede, hat 4 Märkte, 1. Mittwoch nach Lätare,
2. auf Jacobi, 3. Mittwoch vor dem Sonntag vor
Michael, 4. Mittwoch vor dem 1. Advent.

Voigdenburg, hält jährlich 3 Kram- und 3 Vieh-
märkte, das 1 Krammarkt Mittw. zwischen Reminiscere
u. Oculi, 2. Mittwochen vor Pfingsten, 3. Mittw. nach
Sim. Judä, beide letztere Kram- Pferde- u. Viehm.
Fällt aber Sim. Judä auf einen Mittwochen; so ist am
selbigen Tage das Markt. Das letzte Viehmarkt ist auf
dem Mittwochen nach Gallen; fällt aber Gallen auf
einen Mittwochen, so ist denselben Tag Markt.

Neu-Brandenburg, in der Mark, das 1. auf Pfingsten,
2. Mariä Geburt, 3. auf Michael, 4. auf Catharinen.

Neu-Brandenburg, in Mecklenburg, 1. Mittwoch
vor Reminiscere, 2. Mittwoch nach Mariä Heimsu-
chung, 3. Mittwoch nach Gallen; des Dienstags vor-
her allemal Vieh- und Pferdemarkt.

Braunschweig, hält 2 große freye privilegirte Mes-
sen, 1. Montag nach Lichtmess, 2. Montag nach Lau-
rentii, und ein Jahrmarkt 8 Tage vor Wehnhachten;
imgleichen 2 Viehmärkte, das 1. Montag nach Lät-
tare, 2. den Montag nach Johannis.

Brühl, 1. Donnerstag nach Oculi, 2. Donnerstag
nach Kilianus, oder den Kilianus-Tag selbst, wenn sel-

biger ein Donnerstag ist, 3. Donnerstag nach Michaelis,
alle drei Kram- Vieh- und Pferdemarkt.

Büchen, 1. Dienstag nach Judica, 2. Dienstag
nach dem 2ten Sonntage vor Michaeli.

Neu-Buckau, 1. Mittwoch vor Georgii-Tag, fällt
dieser Tag aber in der stillen Woche ein, wird Markt
den Mittwoch nach Ostern, 2. auf Pet. Pauli, fällt aber
Pet. Pauli auf einen Sonnab., Sont. oder Montag,
so ist es den Dienstag darauf, 3. Dienstag nach Gallen.

Bülow, 1. Donnerstag nach Lätare, 2. Dienstag
nach Ulrichstag, 3. Donnerstag nach Gallen; fällt
aber Gallentag auf einen Mittwochen oder Donner-
stag, so ist das Markt 8 Tage nachher.

Camin, 1. auf Reminiscere, 2. Sonntag nach Tri-
nitatis, 3. auf Kreuz-Erhöhung.

Collberg, 1. auf Invocavit, 2. nach Mariä Heims-
Erwig, 1. Dienstag nach Oculi, 2. Kram- Vieh-
und Pferdemarkt auf Kilian, 3. Kram- Vieh- und
Pferdemarkt Donnerstag nach Dionysii.

Damm, in Pommern, 1. Freitag vor Cantate,
2. Palm-Abend, 3. auf Michaelis.

Dambeck, ein Dorf, 1. auf den Dienstag vor Him-
melfahrt, 2. Dienstag nach Mariä Geburt.

Damgarten, 1. Donnerstag nach Lätare Kram- Vieh-
und Pferdemarkt zugleich, 2. Donnerstag vor Simon
Judä Viehm., 3. Mittw. nach dem 1. Adv. Krammarkt.

Demmen, ist ein Dorf, den Montag nach Johannis.

Demmin, 1. Invocavit, 2. Sonntag nach Barthol-
dobbetin, Dienstag nach Misericordias Domini.

Dobbersen, oder Dobbers, ist ein Dorf, hat jährlich
Markt auf den Mittw. nach Johannis; fällt aber Jo-
hannistag am Mittwochen, so ist es den Mittw. darnach.

Dömitz, 1. am Dienstag nach Lätare, 2. am Dienst-
nach M. Heimsuchung; wenn dieses Fest aber auf einen
Mittw. fällt, des Tages vorher, und wenn es auf einen
Montag od. Dienst. einfällt, den Mittw. nachher; 3. am
Dienstag vor Mart. Bischof; wenn aber dis Fest auf den
Mittw. od. Donnerstag einfällt, am Dienst. in der Wo-
che vorher; 4. am Dienstag vor Wehnhachten; wenn aber
der erste Festtag auf den Mittw. od. Donnerstag einfällt,
am Dienst. in der vollen Woche vorher, und wenn er auf
den Freyt. fällt, am Mont. in der Festwoche Kram- Vieh-
und Pferdemarkt, auch jedesmal den Tag vorher, wenn
selbiger kein Sonn- oder Festtag ist, Schweinmarkt.

Edena, 1. den Tag nach Verkündigung Mariä, 2.
den Tag nach Johannis, 3. den Tag nach Michael.

Eyren, bey Tribsee, Mittw. nach Miseric. Domini.

Feldberg, ein Amt im Strelitzischen, werden jährlich
2 Märkte gehalten, 1. allemal am Mittwoch in
der vollen Woche nach Pfingsten, 2. Mittwoch vor Mar-
tini; so aber Martini auf einen Mittwochen fällt, ist es
den Mittwochen vorher.

Geden, 1. den Tag nach Verkündigung Mariä, 2.
den Tag nach Johannis, 3. den Tag nach Michael.

Eyren, bey Tribsee, Mittw. nach Miseric. Domini.

Feldberg, ein Amt im Strelitzischen, werden jährlich
2 Märkte gehalten, 1. allemal am Mittwoch in
der vollen Woche nach Pfingsten, 2. Mittwoch vor Mar-
tini; so aber Martini auf einen Mittwochen fällt, ist es
den Mittwochen vorher.

Zellahn, ist ein Dorf, 1. Mittwoch vor Ostern, 2. Mittwoch vor Johannis, 3. Mittwoch vor Michael.
Frankfurt am Mayn, 1. Osterdienstag, 2. Mar. Geb.
Frankfurt an der Oder, 1. Mont. nach Reminisc., 2. den Montag nach Margar. 3. den Mont. nach Martini.

Franzburg, 1. Donnerstag vor Margarethen, 2. Donnerstag nach Gallen, Kram- und Viehmarkt.
Freyenwalde, in Pommern, 1. Deuli, 2. Himmelfahrt, 3. Sonntag nach Gallen, Kram- und Viehmarkt einen Tag zuvor.

Friedland, 1. Dienstag nach Reminiscere, 2. Dienstag vor Margarethen, 3. Dienstag vor Michaelis, den Montag vor dem Krammarkt allemal Viehmarkt.

Fürstenberg, 1. Freytag in der vollen Woche vor Johannis, den Tag vorher Viehmarkt, 2. den Freytag nach Allerheiligen, den Tag vorher Viehmarkt.

Gadebusch, 1. Dienstag in der Fasten, 2. auf Kilian, 3. auf Dionysii.

Gark, auf Rügen, 1. Montag nach dem 1sten Trinitatis, 2. Montag in der vollen Woche vor Michaelis.

Glöfing, Dienst. nach Johannis, fällt aber Johannis auf den Dienstag, so ist das Markt den Donnerstag in der Woche.

Gnoyen, 1. den Mittwoch vor der stillen Woche, 2. Donnerstag nach dem Eufinschen, so aber Johannis auf den Donnerstag einfällt, so wird es den Freytag darauf, 3. Mittw. nach Dionysii, Dienstag vorher ist Viehmarkt
Goldberg, 1. Mittwoch nach Reminiscere, 2. Dienstag vor Johannis, 3. Dienstag nach Martini, des Tages vorher ist allemal Vieh- und Pferdemarkt.

Grabow, 1. Donnerstag nach Fastnacht, 2. Freytag vor Johannis, 3. Freytag vor Dionysii, 4. Freytag nach Martini, den Tag vorher ist allemal Viehmarkt.
Greifswald, 1. Jacobi, 2. Crispinus Viehmarkt, 3. Allerheiligen Krammarkt.

Grevismühlen, 1. Donnerstag nach Lätare, 2. auf Ulrichstag, wenn solcher ein Donnerstag ist, sonst aber den Donnerstag vorher, 3. auf Adolphustag, wenn solcher ein Donnerstag ist, sonst aber den Donnerstag vorher.

Grimm, in Pommern, 1. Mittw. vor Lätare, ist Kram- und Viehmarkt, 2. Johanni-Abend Kram- u. Viehm. 3. Dienst. vor Michaelis Kramm. 4. Dionysitag Viehm.

Grossen-Giviz, auf den Donnerstag vor Jacobi.
Grubenhagen, 1. den Sonnabend nach Deuli, 2. Sonnabend vor Johannis, 3. Sonnabend vor Martini.

Güstrow, 1. Umschlag, acht Tage vor Fastnacht, 2. Mittw. nach Phil. Jacobi, 3. Mittw. nach Margarethen, 4. Mittw. nach Mariä Geburt, so aber Margarethen und Mariä Geburt am Mittwoch einfällt, so ist es denselben Tag, 5. Viehmarkt auf den Freytag in der Woche, da Simon Judä einfällt.

Gückow, 1. Dienstag in der stillen Woche Kram- und Viehmarkt auf einen Tag, 2. Dienstag nach Johannis Kram- und Viehmarkt auf einen Tag, 3. Dienstag nach Gallen Kramm. und dann wird 8 Tage nach dem Krammarkt Vieh- und Pferdemarkt gehalten.

Hagenow, 1. am Mittwoch vor Fastnacht, sowohl Kram- als Pferd- und Viehmarkt; 2. Mittwoch nach Jubilate; 3. auf Margarethen; so aber Margarethen auf einen Sonntag einfällt, so wird es den folgenden Mittwoch gehalten; 4. am Mittw. nach Dionysii.

Habel, ein Dorf, 1. Mittwoch vor Heil. 3 Könige, 2. Mittwoch vor Ostern, 3. Mittw. vor Michael.

Harmen, 1. Mittwoch vor Judica, 2. Mittwoch in der Johannis-Woche, 3. Donnerstag in der dritten Woche nach Dionysii.

Hürnsdorf, 1. Dienstag in der stillen Woche, 2. Dienstag nach Petri Pauli.

Neu-Hahlen, 1. am Mittwoch und Donnerstag in der Osterwoche, 2. Mittwoch nach Creuz- Erhöhung, 3. Mittwoch nach dem ersten Advent; Dienstag vorher ist Viehmarkt.

Kiel, 1. Umschlag auf Heil. 3 Könige, 2. Invo-cavit, 3. acht Tage nach Johannis, 4. acht Tage nach Michaelis.

Kläh, ist den Donnerstag nach Michaelis; fällt aber Michael. auf den Dofterst. ein, so ist es die Woche drauf.
Körchow, ein Dorf im Amte Wittenburg, hält Markt auf den 4ten Jul. Fällt solcher auf einen Sonn- od. Festtag, so wird es den folgenden Dienstag gehalten.

Krafe, ein Dorf, auf Petri Pauli.

Krafow, 1. Vieh- und Krammarkt am Mittwoch vor Georgii, 2. Vieh- und Krammarkt am Mittwoch vor Margarethen, 3. am Mittwoch vor Catharinen Vieh- und Krammarkt.

Kröpelin, 1. Mittwoch vor dem Palmsonntage Vieh- und Krammarkt, 2. auf Matthäi, fällt er auf einen Sonnabend, Sonntag, oder Montag, so ist es den Dienstag hernach, 3. Vieh- und Krammarkt auf den Mittwoch vor dem letzten Bettage.

Lage, 1. Montag nach Johannis, 2. Montag nach Michael.

Landsberg, an der Warte, 1. acht Tage vor Pfingsten, 2. Sonntag nach Petri Pauli, 3. Michael.

Lassahn, 1. Mittwoch nach Johannis Vieh- und Krammarkt, 2. Montag nach Michaelis Viehmarkt, 3. Dienstags Krammarkt, fällt Michaelis auf einen Montag oder Dienstag, so ist es 8 Tage nachher.

Lauenburg, 1. Donnerstag nach Ostern, 2. Dienstag nach Jacobi, das Viehmarkt den Tag nach Simon Judä, fällt aber Simon Judä auf einen Sonnabend, so ist das Markt den Montag darauf.

Leipzig, 1. am Neujahrs-Tage, 2. Jubilate, 3. Sonntag nach Michael.

Lenzen, 1. Dienstag nach Invo-cavit, 2. Dienstag nach dem 2ten Sonntage nach Trinitatis, 3. Dienstag vor Bartholomäi, 4. Dienstag nach Gallen.

Liebenwalde, 1. Montag nach Judica, 2. Mittwoch nach Johannis, 3. Montag vor dem Gallenmarkt zu Zehdenick.

Loiz oder Ldk, 1. Dienstag vor Palmarum, 2. auf Biti-Tage, fällt Bitus auf einen Sonnab., Sonnt. oder Montag

Montag, ist Dienstag Markt; ist Vitus Festtag, so ist es den 3ten Tag darnach, 3. Dienstag 8 Tage vor Michael, 4. auf Gallen, fällt Gallus auf einen Sonnabend, Sonnt oder Montag, so ist den Freytag vorher Markt.

Lübtheen, 1. Donnerstag nach Ostern, 2. Donnerstag in der vollen Woche nach Pfingsten, 3. Donnerstag nach Bartholomäi, fällt aber Barthol. auf einen Donnerstag ein, so wird es den folgenden Donnerstag.

Lübz, 1. Freytag nach Lätare, 2. Dienstag nach Johannis, 3. Donnerstag nach Gallen.

Lüneburg, 1. Montag nach Jubilate, 2. den Tag nach Michaelis.

Malchau, 1. Dienstag nach Estomih, Tages vorher Viehmarkt, 2. Montag u. Dienst. nach Dionysii, am Montag zugleich Viehmarkt. Im Kloster Malchau werden auch zwey besondere Märkte gehalten, 1. Dienstag nach Palmarum, 2. Dienstag nach Johannis.

Malchin, 1. Dienstag und Mittwoch nach Estomih, 2. Dienstag und Mittwoch nach Georgii, 3. Dienstag und Mittwoch nach Johannis, 4. Dienstag und Mittwoch nach Michaelis. Sollten nun diese drey letzten Tage am Dienstag oder Mittwoch fallen, so wird das Markt acht Tage hernach, und zwar am Dienstag allemal Vieh- und Mittwochen das Krammarkt gehalten.

Marlow, 1. Dienst. nach Johannis Vieh- und Krammarkt, 2. Donnerst. nach Simon Judä, fällt aber Sim. Judä auf einen Donnerstag, so ist es acht Tage hernach.

Messelin, ist den Montag nach Bartholomäi.

Mayenburg, 1. Dienstag nach Judica, 2. Freytag nach dem 2ten Trinitatis, 3. Dienstag nach Michael. Mirau, 1. Donnerstag vor der Stillen Woche, 2. am Tage nach Johannis, fällt aber Johannis am Freytag und Sonnabend, so ist das Markt am Montag darauf, 3. am Mittwoch nach Gallen.

Mödn, auf den Tag nach Martin Bischof.

Maumburg an der Saal, in Thüringen, 1. Gründonnerstag, 2. Petri Pauli Abend.

Neuhäus, hat 4 Märkte, 1. Dienstag vor Maria Reinigung, 2. Dienstag vor Ostern, 3. Dienstag vor Allerheiligen, 4. Dienstag vor dem 4ten Advent.

Am Neukloster, 1. auf den Donnerstag in der ersten Woche nach Trinitatis, 2. auf den Dienstag der Woche, in welcher Gallen einfällt.

Neustadt, in der Mark, 1. 14 Tage vor Pfingsten, 2. auf Simon Judä.

Neustadt, in Mecklenburg, 1. Donnerstag nach Lätare, 2. Montag vor Johannis des Täufers, 3. Donnerstag nach Simon Judä, alle drey Kram- Vieh- und Pferdemarkte.

Narchim, 1. Dienstag nach Cantate, 2. Montag und Dienstag vor Michaelis. Auf der Neustadt, 1. Dienstag vor Jacobi, 2. Dienstag vor Martini.

Nasewalk, 1. Donnerstag nach Invoavit, 2. Dienstag nach Exaudi, 3. Donnerstag nach Galus.

Nenzelin, hält 3 Jahrmärkte, und fallen allemal auf den Freytag vor dem Neubrandenburgischen, in

Mecklenburg, Donnerstag vorher ist allemal Vieh- und Pferdemarkt.

Perlberg, 1. Dienstag nach Oculi, 2. Dienstag nach Petri Pauli, 3. Dienstag nach Allerheiligen, Tages vorher Viehmarkt.

Picher, ist ein Dorf, 1. Mittwoch vor Maria Verkündigung, 2. Mittwoch vor Pfingsten, 3. Mittwoch nach Maria Geburt, 4. Mittwoch vor dem Heil. Christ- Tage.

Plau, 1. Dienstag nach Reminiscere, 2. Dienstag nach Jubilate, 3. Dienstag nach Maria Heimjuchung, 4. Dienstag vor Simon Judä, Tages vorher allemal Viehmarkt.

Prezslau, 1. Montag nach Uschermittwoch, 2. den Tag nach Johannis, 3. Mont. vor Gallen, 4. Catharinen.

Priglar, ein adeliches Gut, auf Martini.

Rageburg, 1. Montag nach Reminiscere, 2. Montag nach Ostern, Vieh- und Pferdemarkt, 3. acht Tage nach Johannis, 4. Montag vor Gallen, Vieh- und Pferdemarkt.

Rechentzin, auf Catharinen-Tag.

Reckenitz, ohnweit Dargun, 1. Mittwoch nach dem ersten Sonntag nach Trinitatis, Vieh- Pferde- und Krammarkt, 2. Mittwoch vor Simon Judä, Vieh- Pferde- und Krammarkt; die Märkte sehen 2 Tage.

Reez, an der Jhna, 1. Mittwoch nach Sevegestmä, 2. Mittwoch nach Lätare, 3. Mittwoch nach Exaudi, 4. Mittwoch nach Laurentii, 5. Mittwoch vor Gallen, allezeit Dienstags vorher Pferdemarkt.

Rehna, 1. Donnerstag nach Reminiscere, Kram- und Viehmarkt, 2. Kram- und Viehmarkt auf dem Donnerstag in der Woche, da Medardus einfällt, und wenn er auch auf einen Donnerstag fällt, so ist selbigen Tag Markt, 3. allemal auf dem Dienstag der Woche, in welcher Simon Judä eintritt.

Ribitz, 1. Mittwochen nach Kilian, fällt aber Kilian auf einen Mittwoch, so ist es den Mittwoch hernach, 2. Mittwoch nach Gallen.

Richtenberg, 1. am Dienstag nach Lätare, 2. den Freytag vor Jacobi, 3. Dienstag nach Gallen, Kram- und Viehmarkt.

Röbel, 1. Dienstag nach Lätare, 2. Dienstag nach Vitus, 3. Dienstag nach Maria Geburt, 4. Dienstag nach Simon Judä, allemal den Tag vorher Viehmarkt.

Rostock, 1. Montag nach Invoavit, 2. Pfingst- und Trinitatiswoche, 3. Michael-Abend Viehmarkt. Kloster Rühn, den Donnerstag nach Pfingsten Kram- und Viehmarkt.

Schöndenberg, im Stift Rageburg, der 1. Mittwoch vor dem Palm-Sonntag, 2. Mittwoch nach der Dionysii-Woche, es wird jederzeit Kram- und Viehmarkt gehalten.

Schwaan, 1. Dienstag nach Gregorii, 2. Dienstag vor Jacobi, 3. Dienstag nach Dionysii, fällt aber Gregorius, Jacobus und Dionysius auf einen Dienstag, so wird den Tag Markt gehalten.

Schwerin,

Schwerin, 1. Donnerstag vor dem Gründonnerstag, 2. auf Vitustag, 3. den 19ten Sept., jederzeit Vieh- und Krammarkt. In der Neustadt werden auch 2 Jahrmärkte gehalten, 1. am Mittwoch vor dem 1sten May, 2. acht Tage nach Gallen, den 24sten October, jederzeit Vieh- und Krammarkt, sollte aber einer dieser Jahrmärkte auf einen Sonnabend oder Sonntag eiafallen, so wird dasselbe am Dienstag darauf gehalten.

Serraha, hält Markt den Freytag vor Martini. Stapel, das 1. Sonntag vor Himmelfahrt, 2. Sonntag nach Eyndii, 3. Sonntag vor Gallen.

Stargard, in Mecklenburg, 1. Donnerstag nach Oculi, 2. Dienstag nach Cantate, 3. den Dienstag in der Quatember-Woche vor Michaelis, allemal Tages vorher ist Viehmarkt.

Stavenhagen, 1. Mittw. nach Lätare, 2. Mittw. vor Jacobi, Dienstag vorher Viehmarkt, 3. Dionysius, Tages vorher Viehmarkt, wenn aber Dionysius auf einen Sonnabend, Sonnt. oder Mont. fällt, den Freytag vor Dionysius Kram- und Donnerstag vorher Viehmarkt.

Sternberg, 1. Dienstag vor Ostern, 2. Mittw. vor Johannis, 3. auf Gallen, wenn aber der Tag einfällt auf den Sonnt. oder Montag, so ist es den Dienstag hernach.

Stettin-Alt, 1. Mont. nach Mar. Himmelf. 2. Mont. nach Catharinen, 3. Viehmarkt den Freyt. nach Gallen.

Stralsund, 1. auf Vitus, das 2. auf Nicolai.

Strelitz, 1. Dienstag vor Fastnacht Viehmarkt und Mittwoch darauf Kramm. 2. Viehm. den Montag vor Himmelfahrt, und Dienst. darauf Kramm. 3. Viehm. auf Eyndii, da er aber auf einen Sonnab. oder Sonntag fällt, ist es den folgenden Montag, 4. Viehmarkt den Dienstag nach Dionysii, des Tages darauf Krammarkt.

Neu-Strelitz, 1. Dienstag vor der stillen Woche, 2. den Tag nach Margarethen, 3. Dienstag in der vollen Woche vor Weihnachten, Tages vorher allemal Viehmarkt.

Sülze, 1. Mittwoch nach Oculi, 2. Mittwoch nach Margarethen, 3. acht Tage nach Mariä Geburt.

Tesin, 1. den Dienstag vor Johannis, 2. Dienstag nach Simon Juda.

Teterau, 1. acht Tage nach dem Malchinischen, welches einfällt nach Esomibi, Dienstag Vieh- und Mittw. Krammarkt, 2. abermal 8 Tage nach dem Malchinischen, das einfällt nach Johannis, Donnerstag Vieh- Freytag Krammarkt, wenn aber 8 Tage nach dem Malchinischen Markte Mariä Heimsuchung auf einen Donnerstag oder Freytag einfällt, so wird das Teterauer Markt 14 Tage nach dem Malchinischen, 3. nach dem 1sten November, Dienstag Vieh- und Mittw. Kramm.

Treptow, an der Tollense, 1. auf Aschermittwoch, Pferd- und Donnerstag Krammarkt, 2. die Woche vor Johannis, den Mittwoch Vieh- und Donnerstag Krammarkt, 3. Mittwoch nach Dionysii Vieh- und Donnerstag Krammarkt.

Tribsees, 1. Freytag vor Lätare, 2. Montag vor Jacobi, 3. den Freytag nach Mariä Geburt.

Warchentin, hält nur ein Markt, nämlich den Dienstag nach Mariä Heimsuchung.

Wahren, 1. Donnerst. nach Fastnacht, 2. Donnerst. nach dem Malchinis. Johannis. 3. Mittw. vor dem Neubrandenb. Herbstm. 4. Donnerst. in der 3. Adv. Woche, allemal aber den Tag vorher Vieh- u. Pferd.

Wahrin, 1. am Donnerstag u. Freytag nach Ostern, 2. am Dienstag und Mittwoch nach Kreuz- Erhöhung, und zwar jederzeit Kram- u. Viehmarkt.

Walkendorf, hält Markt den Dienstag nach Lätare, Wangerin, 1. Mittwoch nach Cantate, 2. Freytag nach dem 13ten Trinitatis, 3. Montag nach dem 2ten Advent, Krammarkt, den Tag vorher allemal Viehmarkt.

Wanzk, ein Dorf im Strelitzischen, hält Krammarkt auf dem Amt zu Wanzka 8 Tage nach Eyndii, fällt dieser auf einen Sonntag, so ist der Markt am Montag hernach.

Warkehagen, ein adeliches Bauerndorf, so zu dem Guthe Zierstorf gehöret, welches eine Meile von Leterow, eine Meile von Laage, und 2 Meilen von Hüstrow belegen, hält Kram- und Viehmarkt den Dienstag in der vollen Woche vor Ostern, oder den Dienstag nach Indica.

Werrin, Dienstag nach Kreuz- Erhöhung, fällt er am Dienstag ein, so ist der Markt eben denselben Tag.

Wesenberg, 1. Dienstag nach Reminiscere, 2. Dienst. nach Bartholomäi, 3. Dienstag nach Martin Luther.

Wilschnack, 1. Montag nach Esomibi, 2. Montag nach dem ersten Sonntag nach Trinitatis, 3. den Montag nach Allerheiligen, fällt nun solcher auf einen Sonntag, so ist der Markt den Montag darnach, Dienstag darauf sind die Krammärkte.

Wismar, 1. Montag nach Invocavit, 2. Mittwoch vor Pfingsten, 3. das neu eingesezte Viehmarkt, Donnerstag, Freytag und Sonnabend vor Gallen.

Wittenburg, 1. Mittwoch nach der Fasten, 2. Mittwoch vor Quasimodogeniti, 3. Mittwoch vor Margarethen, 4. auf den Freytag nach Allerheiligen. Fällt dieses Fest auf einen Freytag, ist denselben Tag Markt. Jederzeit Vieh- und Krammarkt.

Wittstock, 1. Montag nach Quadragesimä Viehmarkt, 2. Montag nach Misericordias Domini Vieh- u. Dienstag Krammarkt, 3. Donnerstag nach dem Märklischen Bußtag, der im Anfang September einfällt, Vieh- und Freytag Krammarkt, 4. auf Catharinentag Kram- Tages vorher Viehmarkt, wenn aber Catharinen auf einen Sonnabend, Sonntag oder Montag einfällt, so wird am Montag Vieh- und Dienstag Krammarkt.

Wolddeck, im Mecklenburg- Strelitzischen, 1. auf Aschermittwoch, 2. Dienstag in der vollen Woche vor Johannis, 3. Dienstag nach Michael, des Tages vorher ist allemal Viehmarkt.

Wollgast, 1. Mariä Geburt, 2. Sonnt. vor Gallen.

Zarrentin, 1. Freytag nach Johannis, 2. Freytag nach Gallen, Pferde- Vieh- und Krammarkt.

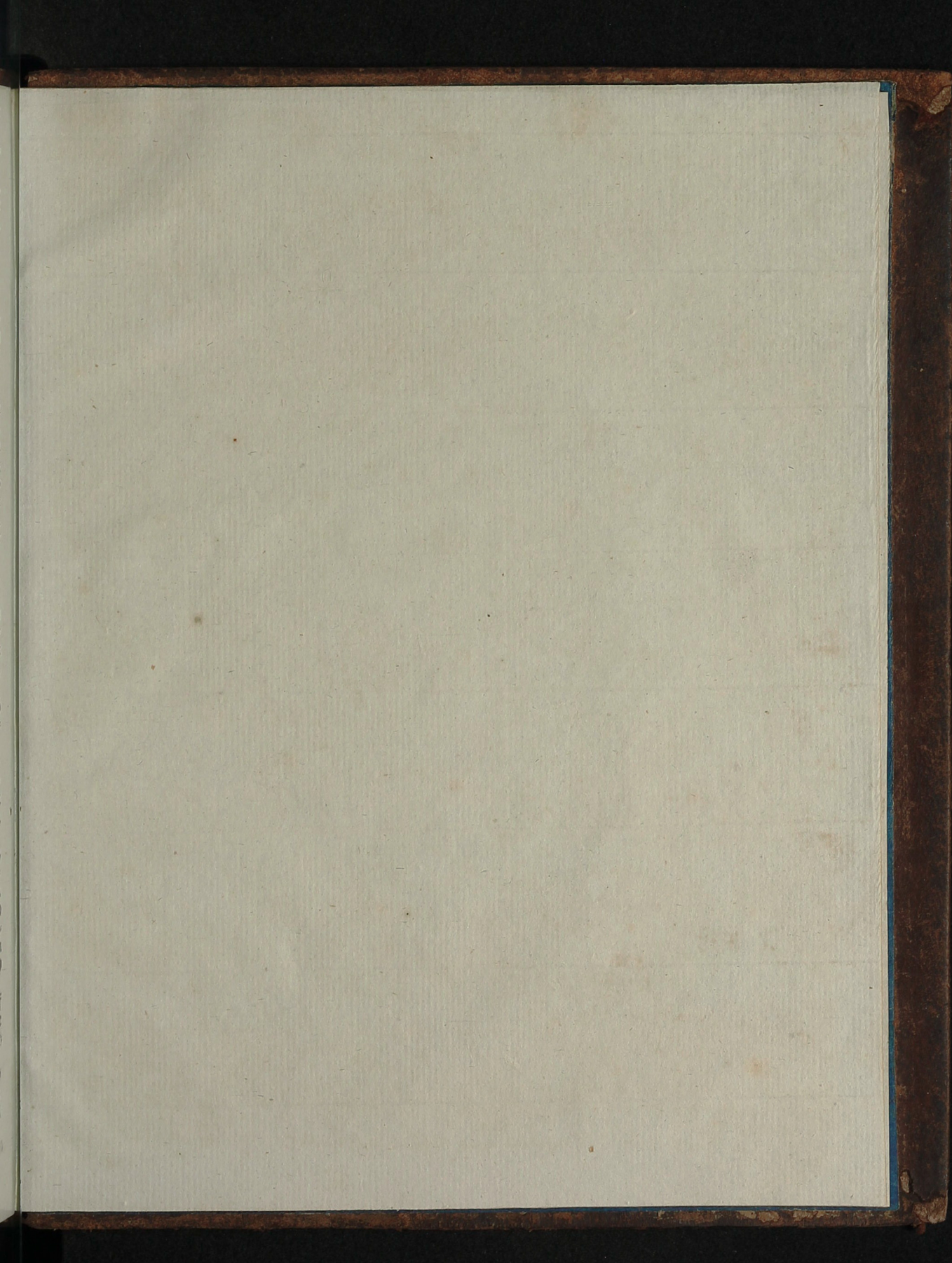

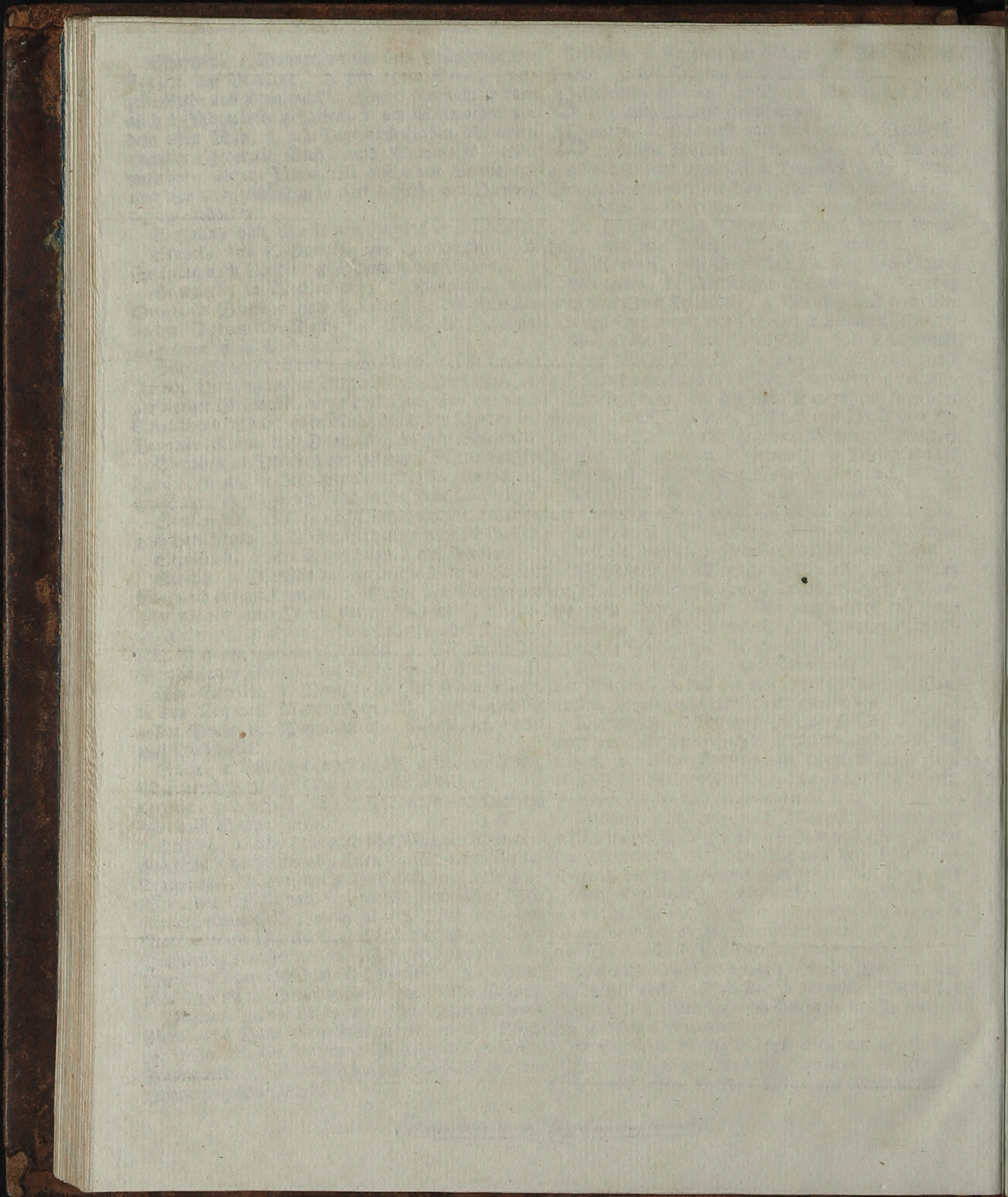

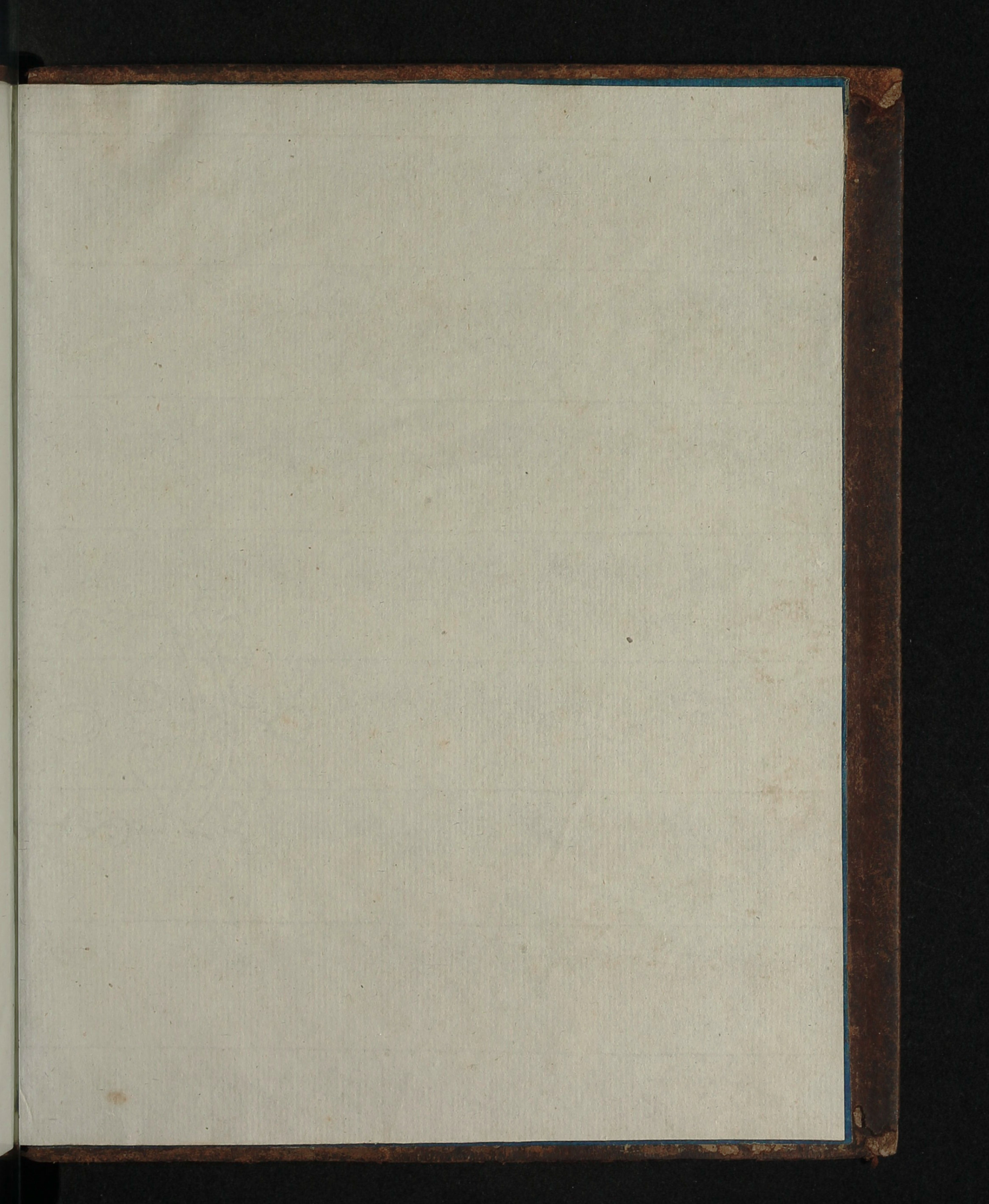



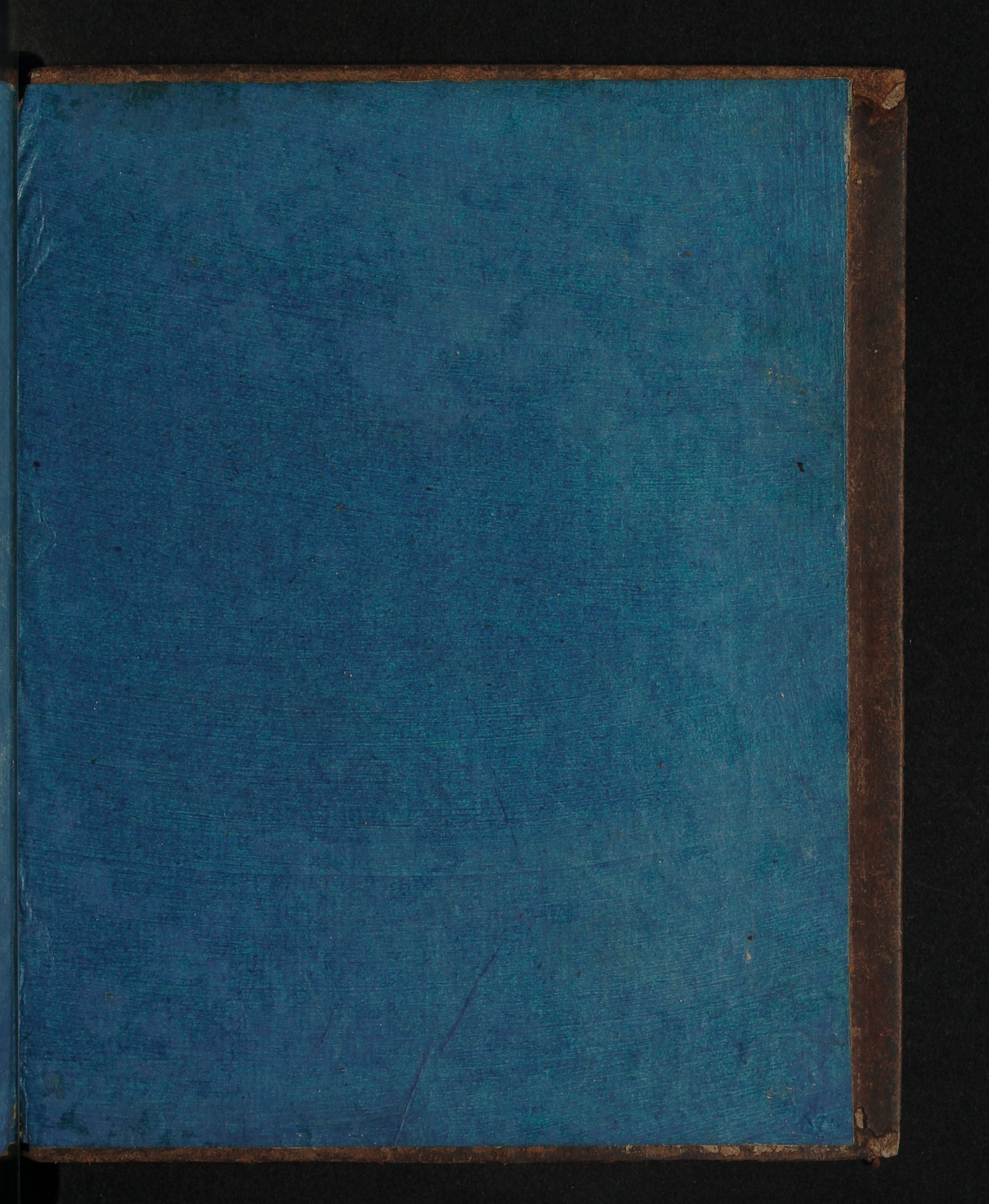

Landesbibliothek
Mecklenburg-Vorpommern
Günther Uecker

https://purl.uni-rostock.de/rostdok/ppn1821203453/phys_0111





Herzoglich= burg-Strelitzer Staat.

is Durchlachtigste Herzogliche Haus.

RICH der Vierte, Herzog zu Mecklenburg, Fürst zu Wenden, Schwerin
ch Graf zu Schwerin, der Lande Rostock und Stargard Herr, des blauen
hinens und weissen Adler-Ordens Ritter, geboren den 5ten Maji 1738,
den 11ten December 1752 erfolgten Absterben Dero Herrn Vater-Bruders,
edrich des Dritten, 35 Jahr.

Er. Herzogl. Durchl. Geschwister:

ertina, Herzogin zu Mecklenburg, Canonissin zu Herforden, des St. Cathar
, geboren den 6ten December, 1735.

Herzog zu Mecklenburg, geboren den 10ten October 1741, Königl. Groß
Schur-Hannoverscher Feldmarschall, des St. Andreas und St. Alexander-
tter.

Kinder erster Ehe:

na Louisa, geboren den 17ten November 1769, vermählt mit Er. regies
Durchl. Friedrich zu Sachsen-Hildburghausen.

Amalia, geboren den 5ten April 1773.

Wilhelmina Amalia, geboren den 10ten März 1776.

na Sophia Alexandrina, geboren den 2ten März 1778.

Carl Joseph, geboren den 12ten August 1779.

Kinder zwoter Ehe:

30sten November 1785.

Herzog zu Mecklenburg, geboren den 27sten August 1742, Königl. Groß-
Schur-Hannoverscher General-Lieutenant der Infanterie und Gouverneur zu
und weissen Adler-Ordens Ritter.

gin zu Mecklenburg, geboren den 19ten Maji 1744, vermählt den 28sten
Georg dem Dritten, König von Großbritannien.

Das

