

**Verbesserter Schreib-Calender, für Sr. Herzogl. Durchl. zu Mecklenburg-Schwerin Herzogthum und andere Lande : auf das ... Jahr**

**1776**

Rostock: zu haben bey J.J. Adler, 1776

<https://purl.uni-rostock.de/rosdok/ppn1827062355>

Band (Zeitschrift) Freier  Zugang







*Mus. e. I*

*105*

*(1776)*

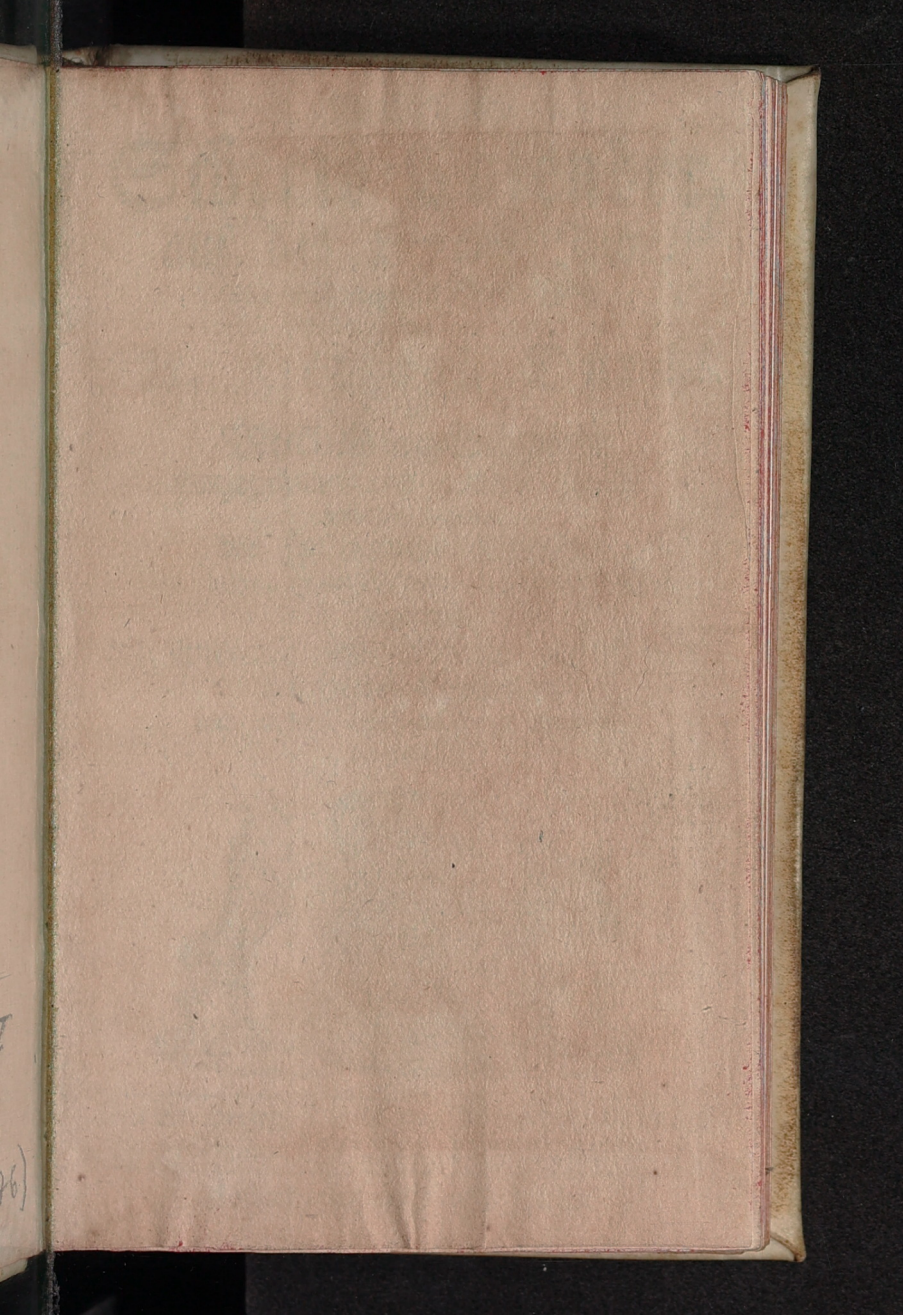



Verbesserter  
**Schreib-Calender,**  
auf das 1776<sup>te</sup> Jahr,

als das 444<sup>te</sup> Schaltjahr,  
für

**Sr. Herzogl. Durchl.**

zu  
**Mecklenburg-Schwerin**  
Herzogthum und andere Lande:

welchem diesmal  
der Julianische Calender  
und andere zum Calender gehörige Sachen,  
ingeleichen

die Ankunft und Abfahrt der Posten,  
den Herren Kaufleuten  
und andern Liebhabern zu Dienste,  
beygefüget.

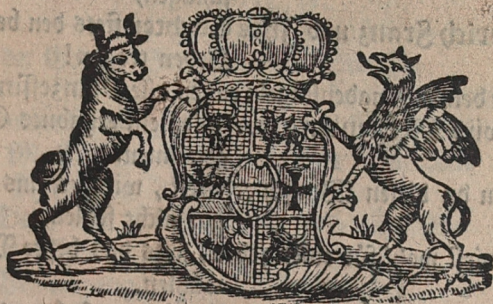

---

Mit Sr. Herzogl. Durchl. von Mecklenburg-Schwerin  
gnädigstem SPECIAL-PRIVILEGIO.

---

Rostock, zu haben bey J. J. Adler.

## Wunsch zum Neuen Jahr.

Sollten nicht für einen Fürsten, Der uns goldne Zeiten bringet,  
Dessen frommes Opfer täglich hin zum Thron der Allmacht dringet,  
Sollten nicht für Dessen Leben, alle Unterthanen flehn?  
Ja. Und voll von Dank und Freuden, werden wir Erhöhung sehn.  
Gott, der du in deinem Buche unsern Friederich geschrieben,  
Und vorzüglich deine Kinder pflegtest väterlich zu lieben,  
Laß Ihm lange noch in Frieden Seinen Fürsten-Stuhl bekleiden,  
Das empfinden, was es heiße, sich an deiner Huld zu weyden!  
Schmücke Ihm und auch Louise stets mit allem Hohergehen,  
Und dem vielgeliebten Ludwig muß ein gleiches Glück erhöhn!  
Laß Charlottens edles Herze immer ganz zufrieden schlagen,  
Friedrich Franz und Ihre Töchter stets den besten Orden tragen!  
Unter deinen Gnadenflügeln ruhen alle Prinzessinnen,  
So wird Mecklenburg vor allen ein erhabnes Glück gewinnen.  
Wenn du diesen Wunsch erhörst, wird es uns auch gar nicht fehlen,  
Du wirst wohl für einen jeden, stets das beste Mittel wählen.  
Denn du Gott, und wir Geschöpfe, nun so kanns nicht anders seyn,  
Du giebst jedem Stande reichlich, und schenkst überflüssig ein.

Durch Gottes Gnade  
zählet man nach der Geburt Christi

1776.

<b>V</b> on Erschaffung der Welt nach Rechnung Calvisii — —	5725
Von der Sündfluth — —	4069
Von Erbauung der Stadt Rom — —	2528
Von Errichtung des Römischen Reichs — —	1823
Vom Tode Christi — —	1743
Von der Zerstörung Jerusalems — —	1706
Von Einführung des Julianischen Calenders — —	1821
— — des Gregorianischen — —	194
— — des Verbesserten — —	76
Von Erfindung des Schießpulvers — —	396
Von Erfindung der Buchdruckerkunst — —	336
Von Entdeckung der neuen Welt — —	276
Von Erfindung der Ferngläser — —	156
— — der Pendul-Uhren — —	118
Von Succedirung Sr. Kayserl. Majestät IOSEPHI II. 1765. den 18ten August — —	II
Von der Geburt Sr. Herzogl. Durchl. FRIDERICI, unsers gnädigsten regierenden Herzogs zu Mecklenburg-Schwerin, 1717 den 9ten November — —	59
Von Dero den 30sten May 1756 angetrete- nen Regierung — —	20
Von Vereinigung der Lande Mecklenburg — —	75
Vom Anfang des Lutherthums in Rostock — —	253
Von der grossen Wasserfluth, und — —	151
Von der grossen Feuersbrunst hieselbst — —	99

Man zählet auch nach dem  
Gregorianischen und Julianischen Calender

10.	Die güldene Zahl	10.
21.	Der Sonnen Circul	21.
9.	Der Römer Zinszahl	9.
IX.	Die Epacten	XX.
G. F.	Der Sonntags-Buchstab	C B.
7 B. 6 E.	Zwischen Weihn. und Fastn.	7 B. 2 E.
4 April.	Der Osterliche Vollmond	27 Mart.
7 April.	Das heilige Osterfest.	3 April.













Die 7 Planeten und Tage.

Sonntag	☉	Sonne.	Mittwoch	♁	Mercurius.
Montag	☾	Mond.	Donnerst.	♃	Jupiter.
Dienstag	♂	Mars	Freytag	♀	Venus.
		Sonnabend	♄	Saturnus.	

Monden-Scheine.

☉	Neu-Mond	☾	Voll-Mond.
☾	Erstes Viertel	☾	Letstes Viertel.

Die 12 Himmels-Zeichen.

	♈	Widder.		♉	Wage.
	♊	Stier.		♏	Scorpion.
	♋	Zwilling.		♐	Schütze.
	♌	Krebs.		♑	Steinbock.
	♍	Löwe.		♒	Wassermann.
	♎	Jungfrau.		♓	Fische.

der  
K.  
B.  
23.  
/ant.  
pril.  
ius.  
ant.

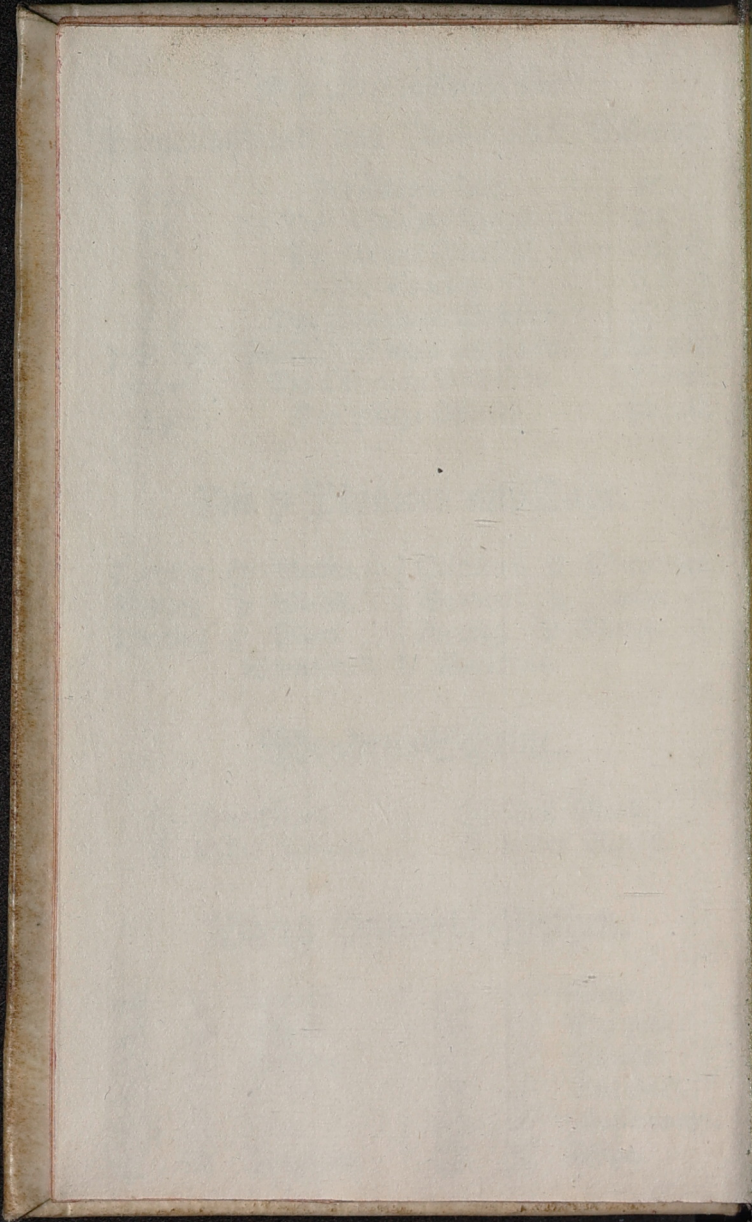

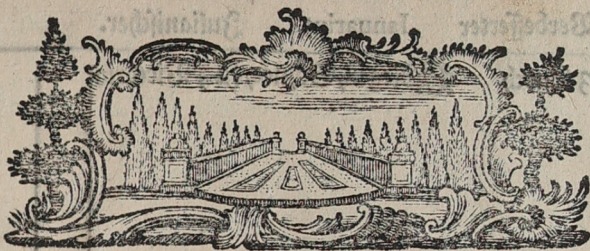

Ianuarus.

I Neujahr, **A** kalt, windig, (21 Th. Apost.)

2 Abel, Seth, **A** Wind, Regen, (22 Beata

Verbessertter Ianuarius. Julianischer.

3 Enoch **RR** Regen, Schnee, (23 Victoria)

4 Methusal. **RR** kalte Luft, (24 Ad. Eva)

5 Loth **☾** Bollmond  
8 U. 40. (25 Christ.  
Abends,

6 Sl. 3 Adm. **RR** Frost, Wind, (26 Stephan.)

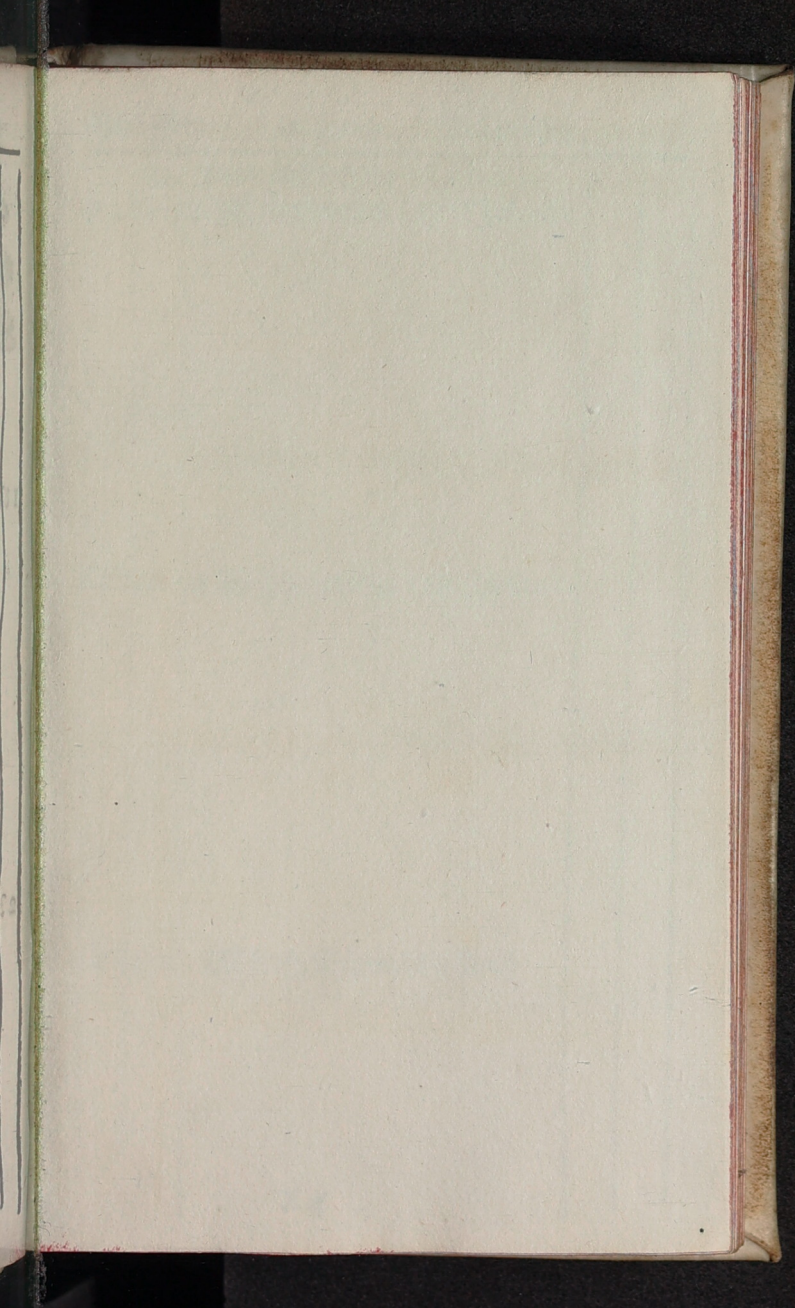

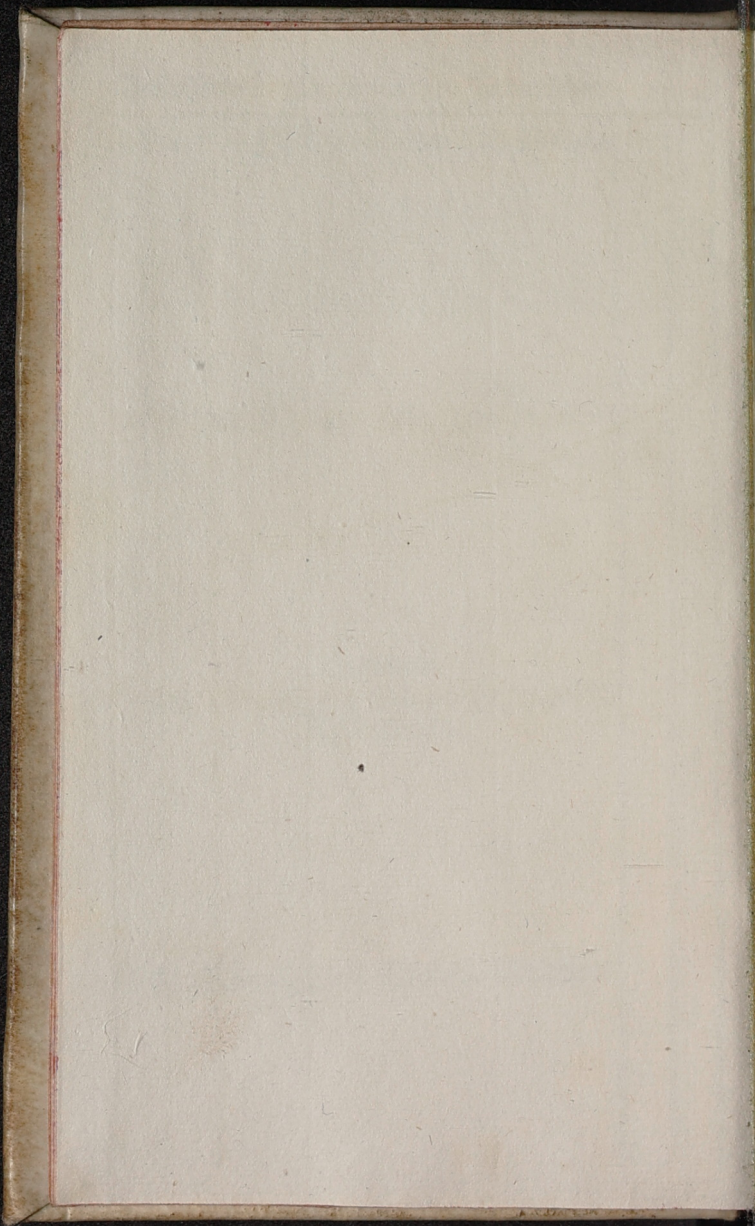

83

71E

8E

98

Ev. Jesus zwölf Jahr alt, Luc. 2.

7 1 Epiph. ❧ Frostwetter, (27 D Joh. Ev.

8 Erhardus ❧ sehr windig, (28 Kindert.

9 Beatus ❧ Frost, Schnee, (29 Noah

Verbessertter Ianuarius. Julianischer.

10 Pl. Zinf.  windig, (30 David

11 Hyginus  Frost, Schnee, (31 Schwester

Ianuarius.  
12 Reinhold.  trübe Luft mit (1 Neujahr

13 Hilarius  Schnee, (2 Abel, Seth

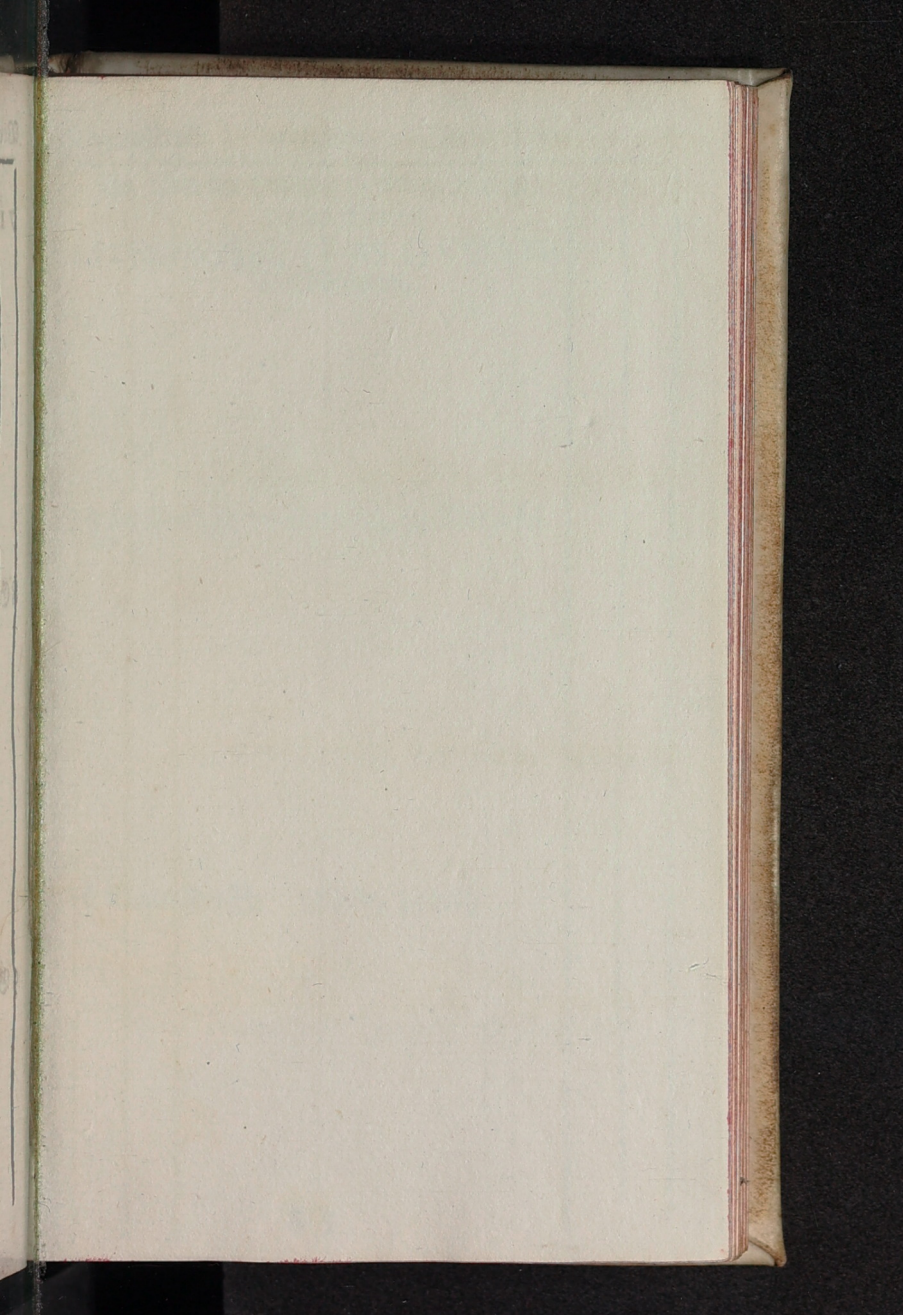

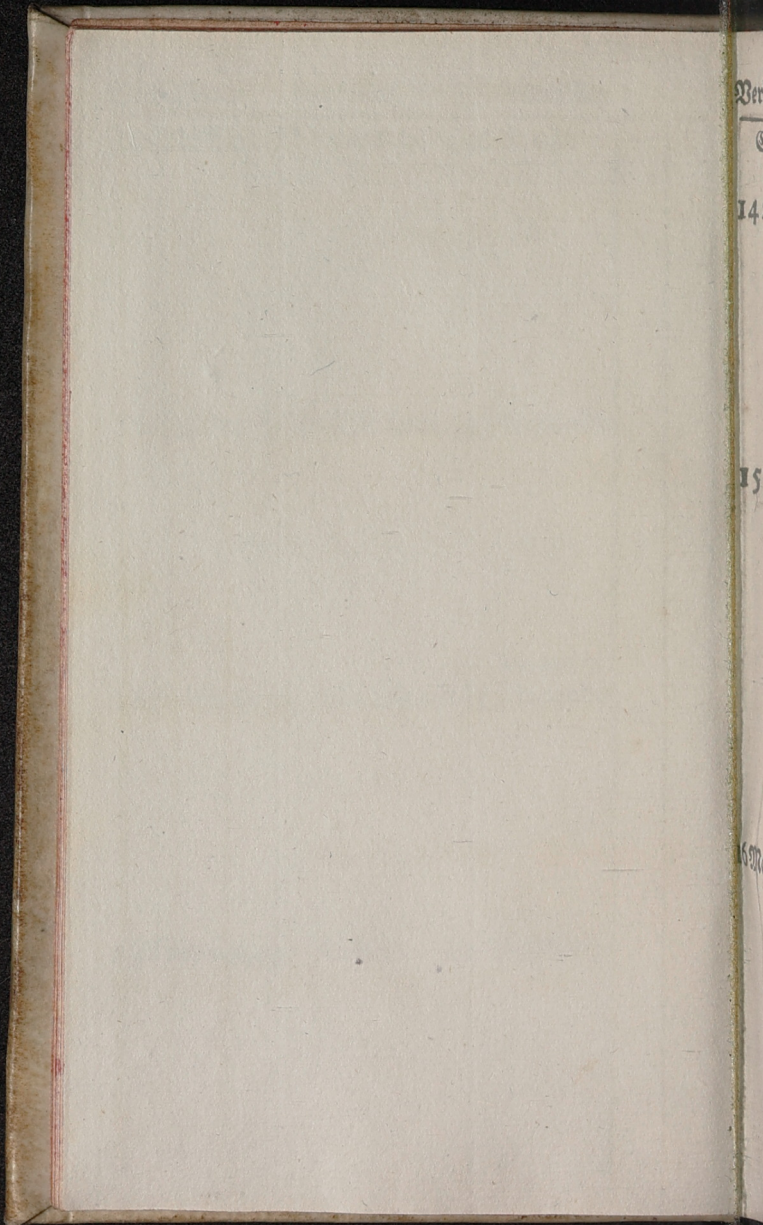

Ev. Von der Hochzeit zu Cana, Joh. 2.

Letztes Viertel

142 Epiph. ☩ I U. 25. (3 C S. n. Vj.)  
Morgens,

15 Maurus ☩ veränderlich, (4 Methusal.

16 Marcellus ☩ gelinde, (5 Loth

Verbessertter ~~h~~ Ianuarius. ~~in~~ Julianischer.

17 Antoni ~~9~~ Regen, (6 St. 3 Kön.

18 Prisca ~~8~~ Schneelust, (7 Julianus

19 Sara ~~7~~ Wind und (8 Erhardus

20 Sab. Seb. ~~6~~ Schnee, (9 Beatus

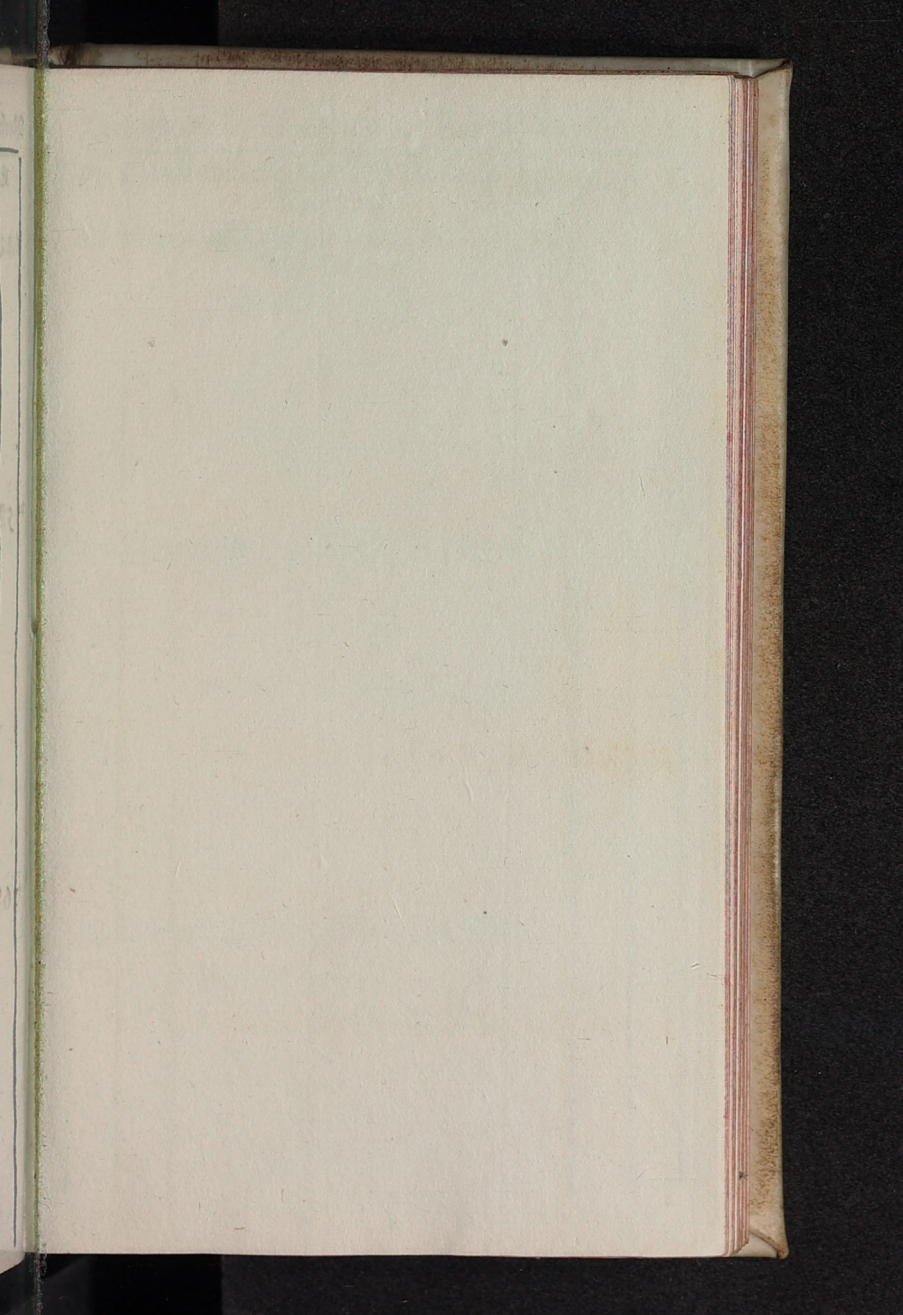





Ev. Vom Aussätzigen und Sichtbrüch. Matth. 8.

Neumond

21 3 Epiph.  3 U. 44. (10 C) Epiph.  
Morgens, Pl. Eins.  
Sonnenfinsterniß,

22 Vincent.  windig, (11 Hyginus

23 Emerent.  Frost, Wind, (12 Reinh.

Verbessert **Januarius.** **Julianischer.**

24 **Timotheus**  kalte Luft, (13 Hilarius)

25 **Pl. Bek.**  Sturmwind, (14 Felix)

26 **Policarp.**  ziemlich kalt, (15 Maurus)

**Erstes Viertel**  
27 **Chrysof.**  **D** 7 u. 13. (16 Marcellus)  
Abends,

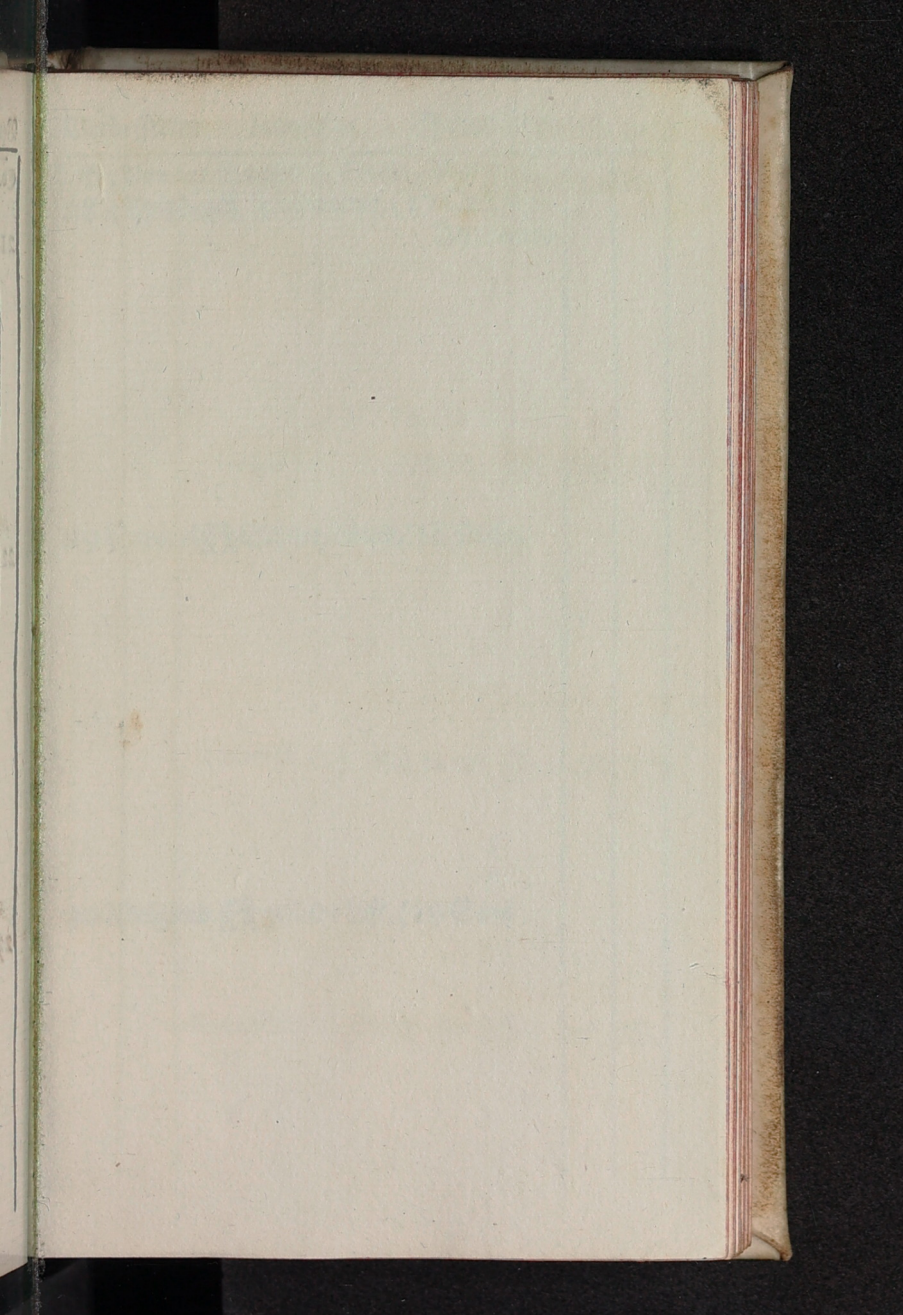



Verbessert Ianuarius. Julianischer.

Ev. Von der Schiffarth Christi, Matth. 8.  
28 4 Epiph. **A** Frostwetter, (17 C2 Epiph.  
Antonius

29 Samuel **A** Schnee, Wind, / 18 Prisca

30 Adelgund. **A** gelinde Luft, (19 Sara

Verbesserter Ianuarius. Iulianischer.

31 Virgilius **☾** Schnee, (20 Sab. Seb.)

## Februarius.

1 Brigitta **☾** gelinde Luft, (21 Agnes

2 M. Rein. **☾** etwas kalt, (22 Vincent.

3 Blasius **☾** Frost, Wind, (23 Emerent.

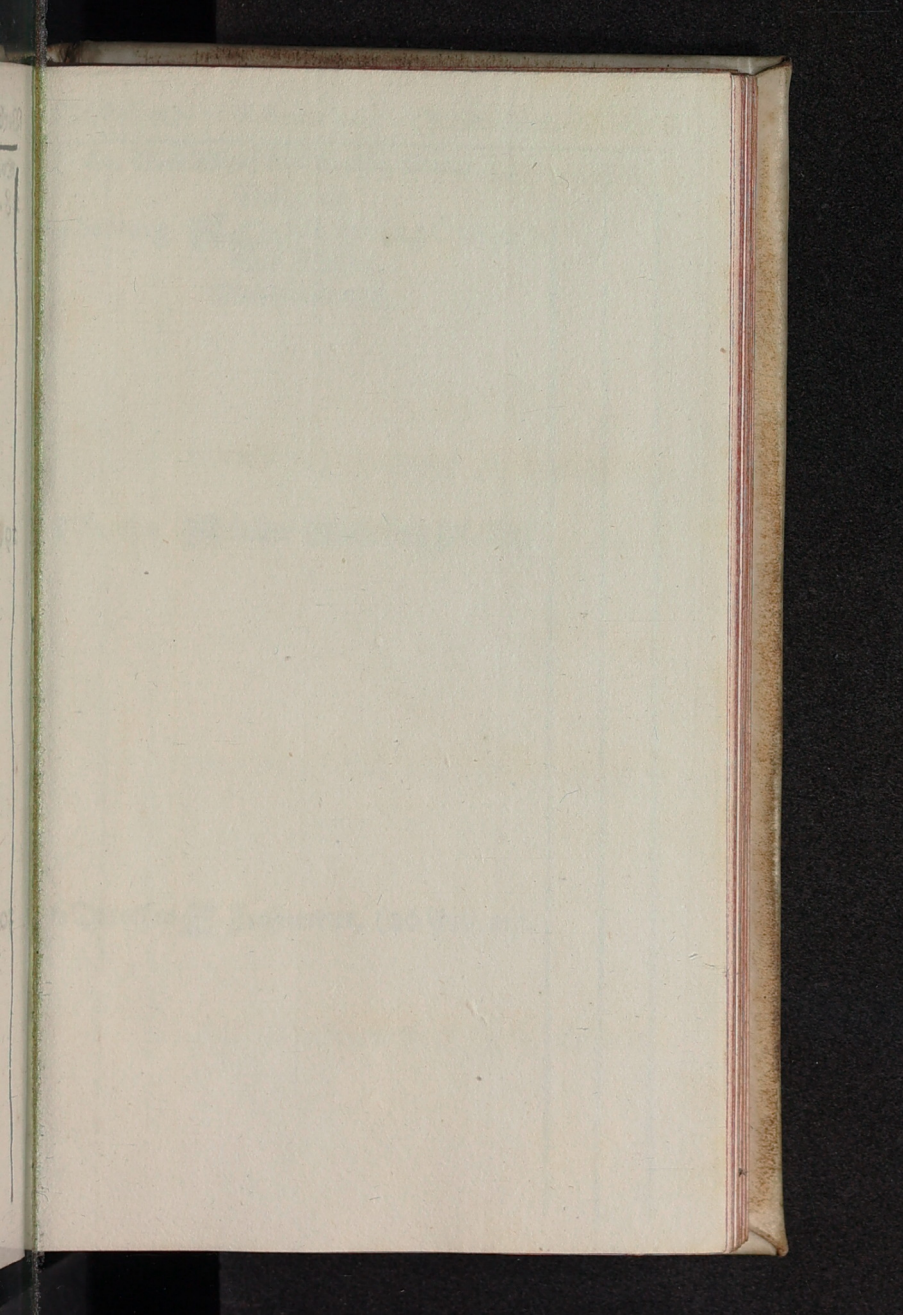

Bericht

ca. 30

4. Septuag.

5. Septuag.

6. Septuag.

Verbessertter Februarus. Julianischer.

Ev. Vom Weinberge Christi, Matth. 20.

Vollmond

4 Septuag.  3U. 30. (24 C 3 Epiph.

Nachm.  
Mondfinsterniß,

5 Agatha  kalter Wind, (25 Pl. Zel.

6 Dorothea  Frostwetter, (26 Policarp.

Verbesserter Februarus. Julianischer.

7 Richardus ☩ Schneelust, (27 Chrysof.

8 Salomon ☩ regenhaft, (28 Carolus

9 Apollonia ☩ kalte Luft, (29 Samuel

10 Scholast. ☩ Frost, Schnee, (30 Adelg.

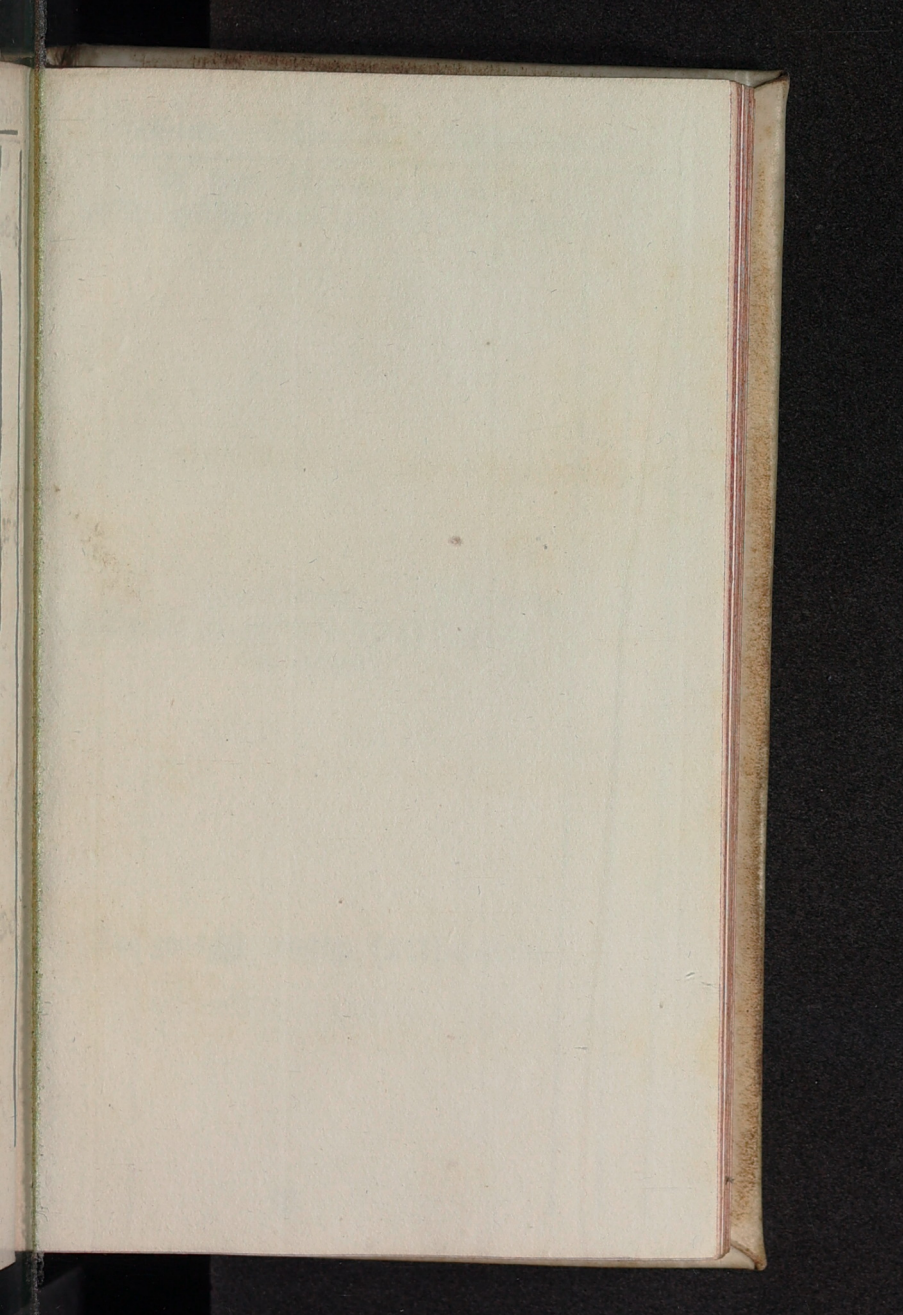

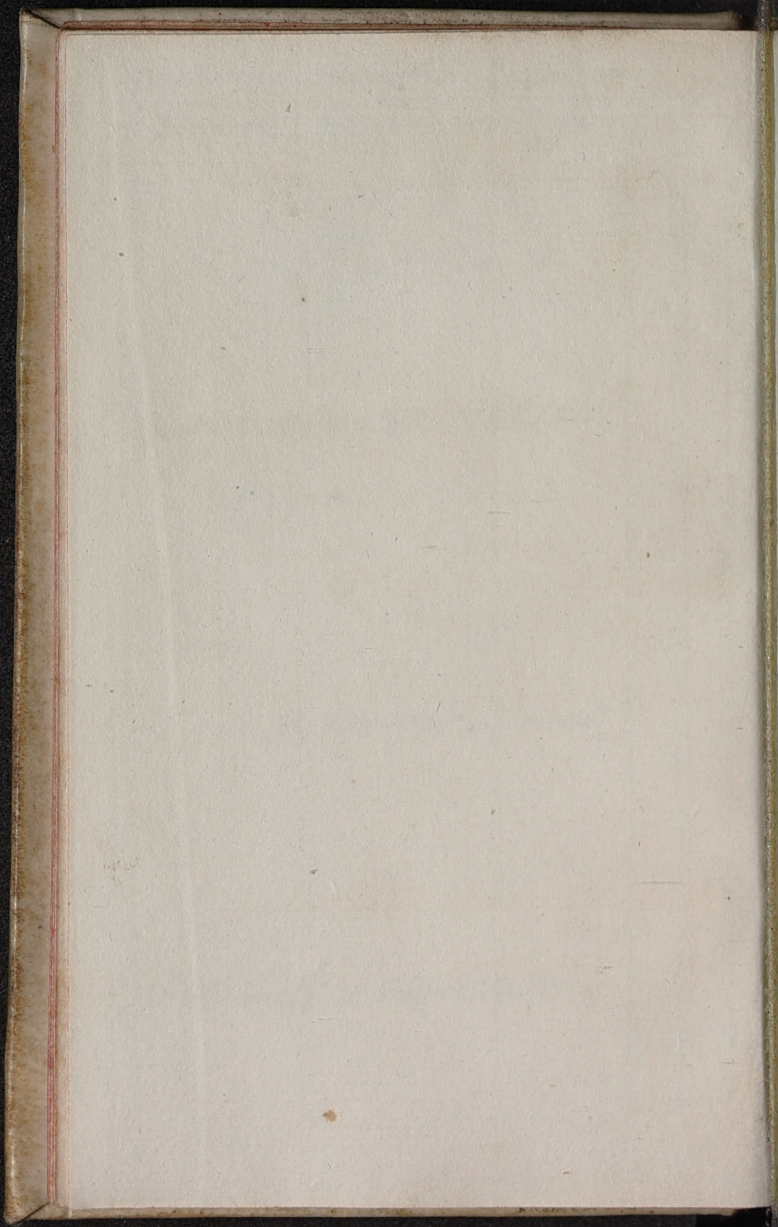

Verbessertter Februarus, Julianischer.

Ev. Vom Sæmann, Luc. 8.

11 Sexages. ☁ trübe Luft, (31 C Septuag.

Lehtes Viertel Februarus.

12 Eulalia ☁ 6 U. 39. (1 Brigitta  
Abends,

13 Benignus ☁ windig, (2 Mar. Rein.

Verbessertter Februiarius. Julianischer. 1120 B

14 Valent. ☿ Schneeslust, (3 Blasius

15 Faustina ☿ Windig, Regen, (4 Veronica

16 Juliana ☿ Kalte Luft, (5 Agatha

17 Alexander ☿ Frost, Schnee, (6 Dorothea

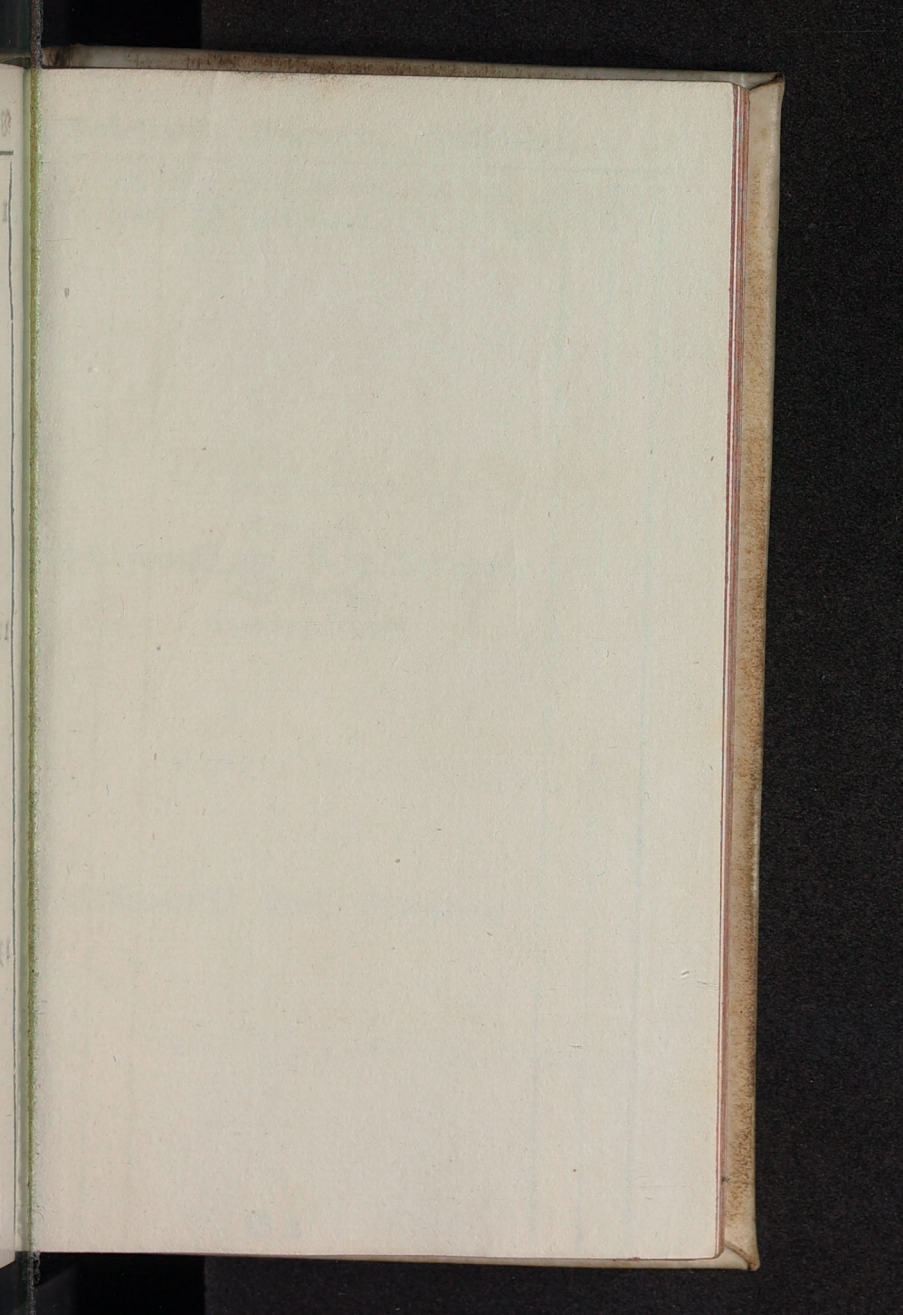

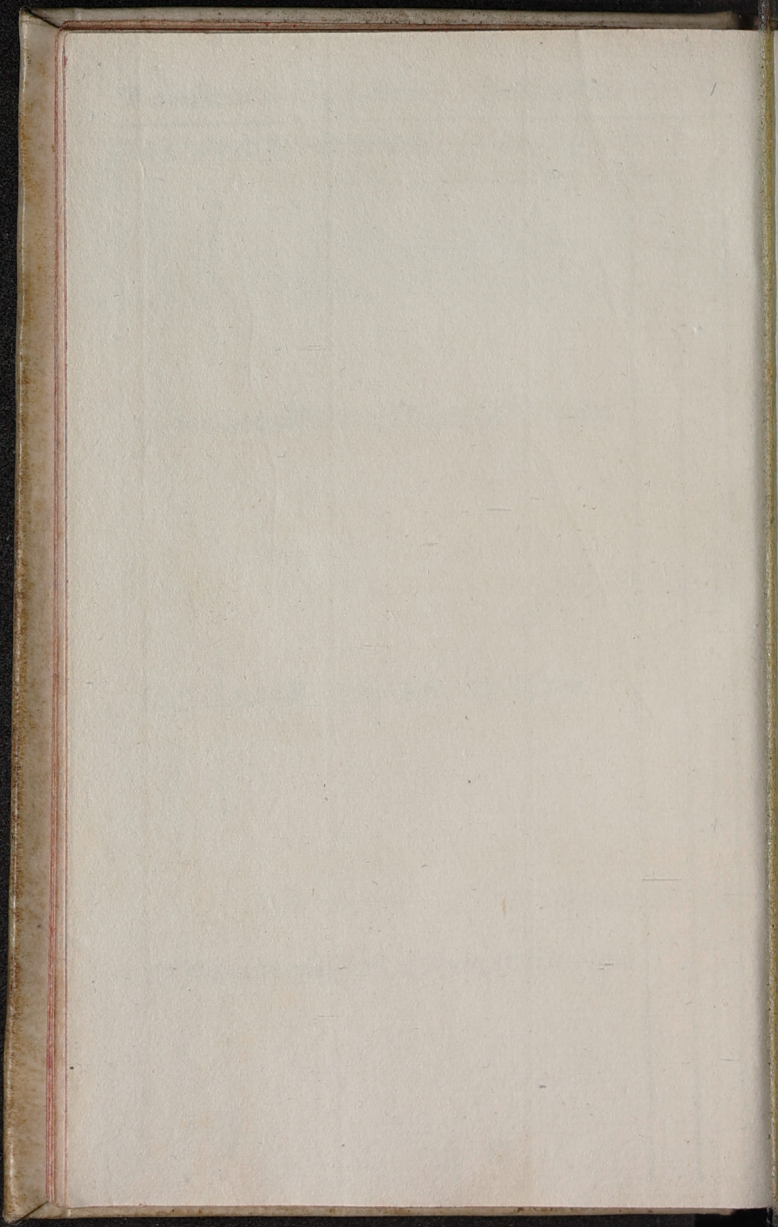



Verbessertter Februarus. Julianischer.

Ev. Vom Leiden Christi, Luc. 18.

18 Quinq.  Frostwetter, (7 C Sexages.

Neumonb

19 Susanna   2 U. 14. (8 Salomon  
Nachm.

Sonnenfinsterniß,

20 Fastnacht  Frost, (9 Apollonia

Verbessert

Februarius.

Julianischer.

21 Ascherm.  Schnee, (10 Scholast.

22 Pt. Stulf.  trübe Luft, (11 Euphros.

23 Serenus  Frost, Schnee, (12 Eulalia

24 Schalttag  windig, (13 Benign

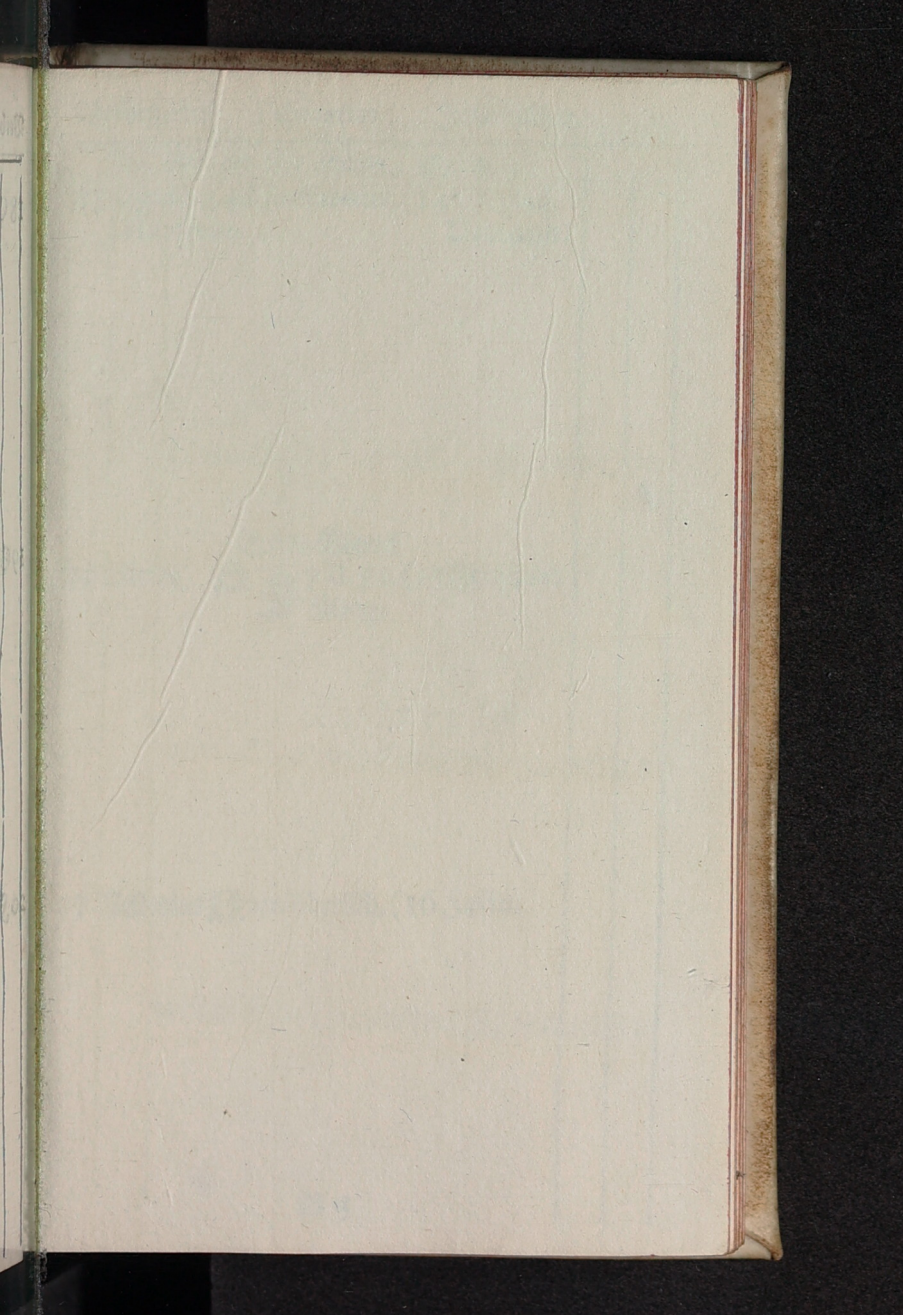

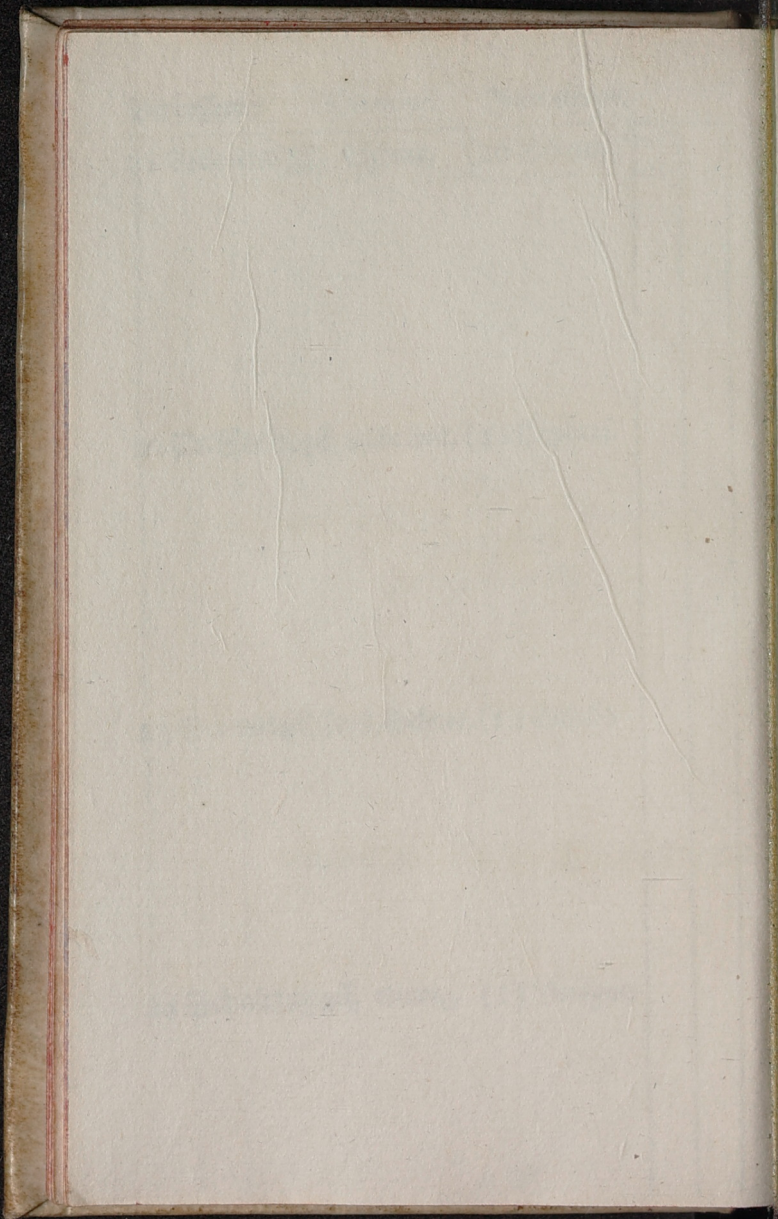

Ev. Von der Versuchung, Matth. 4.  
25 Quadrag. **F**rostwetter, (14 C Quinq.  
Matthias Valentin.

Erstes Viertel  
26 Victor **A** **D** 7 U. 5 I. (15 Faustinus  
Morg.

27 Nestorius **A** veränderlich, (16 Fastn.

Verbessertter Februius. Iulianischer.

28 Quat. ☩ gelinde mit (17 Ascherm.)

29 Justus ☩ Regen, (18 Concordia

## Martius.

1 I. Vetttag ☩ Wind, Regen, (19 Susanna

2 Simplicio ☩ Frostwetter, (20 Eucharis

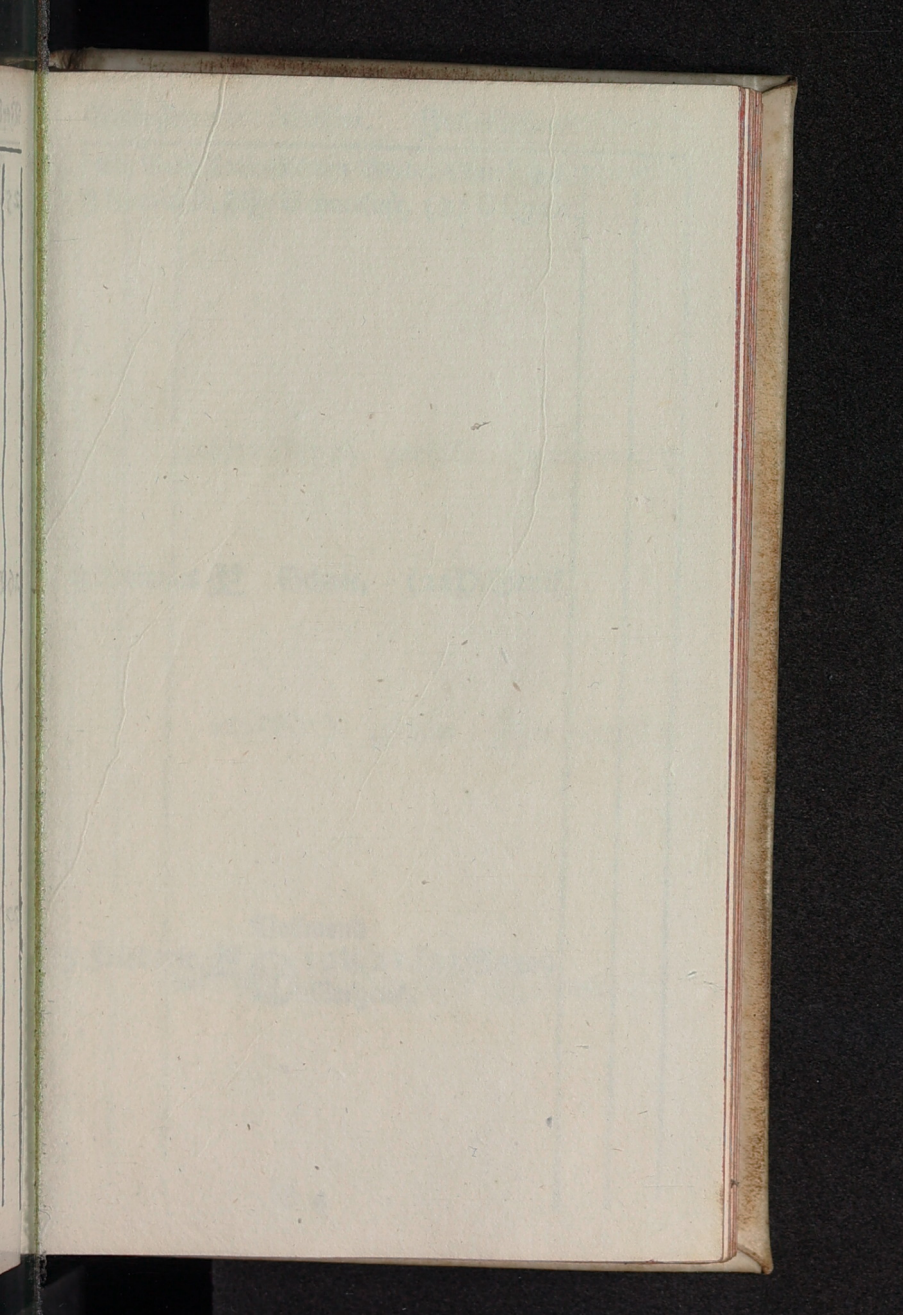

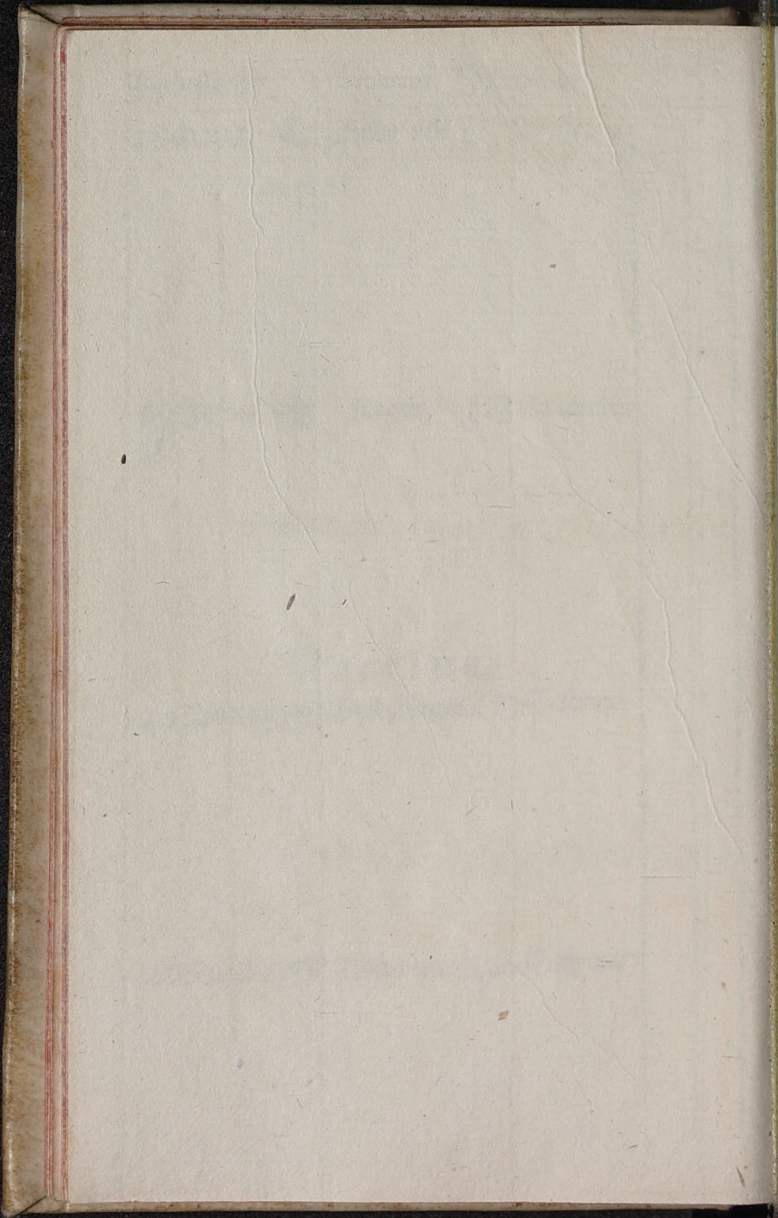



Verbessertes Martius. Julianischer.

Ev. Vom Cananäischen Weibe, Matth. 15.  
3 Reminisc.  Schneelust, (21 C Quadr.

*(faint mirrored text)*

4 Adrianus  Schnee, (22 P. Stulf.

*(faint mirrored text)*

5 Friederic.  Vollmond  
 10ll. 21. (23 Sereng  
Morgens,

Verbessertes Martius. Julianischer.

6 Gottfried  Frost und (24 Schalt.)  
Quat.

7 Perpetua  Schnee, (25 Matthias

8 Cyprianus  windig, (26 Victor

9 Prudentia  Schneelust, (27 Nestorius

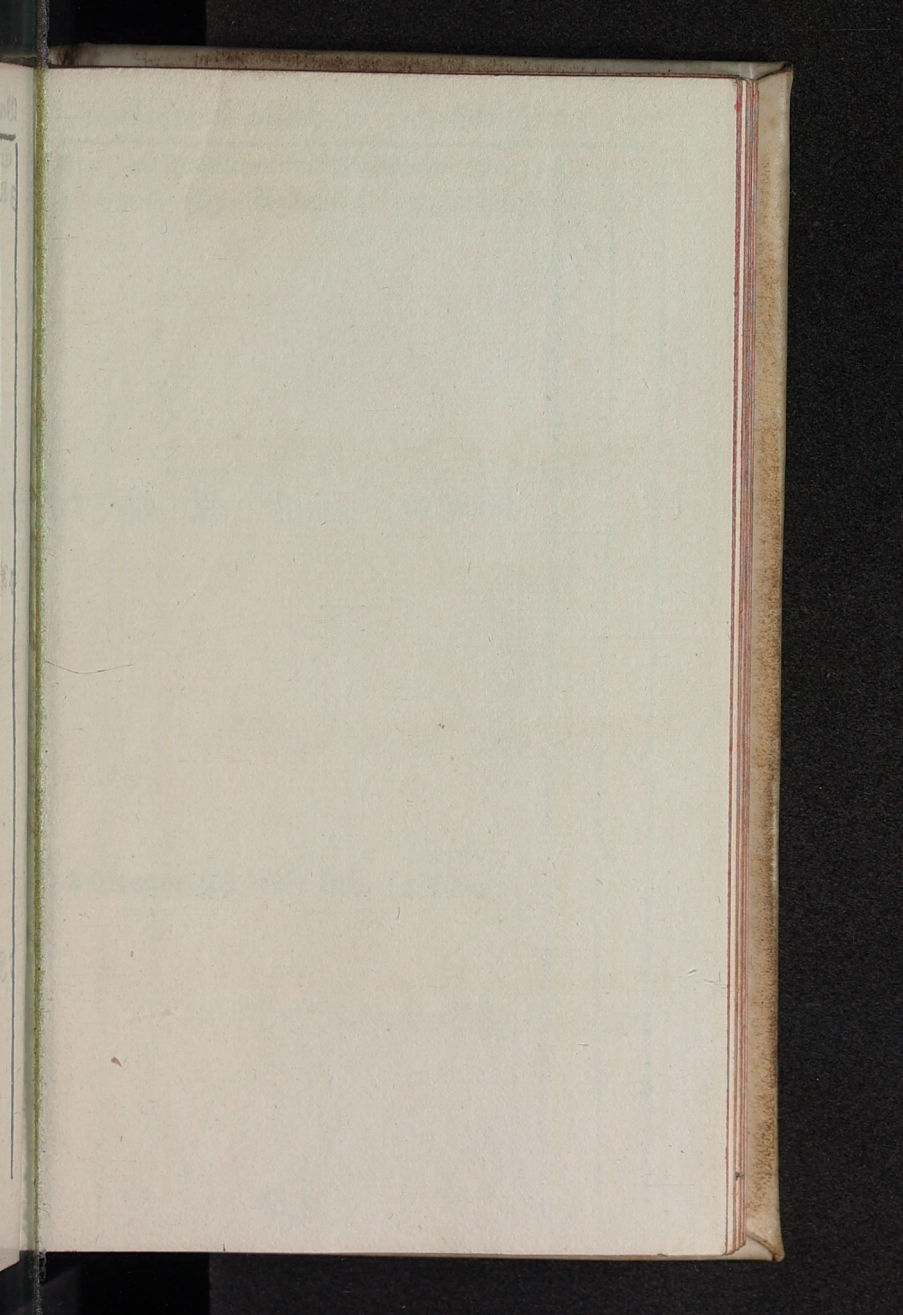

Beobacht

Fr. Van

O. Gual

I. Gual

2. Gual



Verbessertes Martius. Julianischer.

Ev. Vom Besessenen und Stummen, Luc. 11.

10 Oculi ☞ regenhaft, (28 B Remin.

11 Hugo ☞ Regen, (29 Justus

12 Gregor. ☞ trübe Luft, (1 Albinus  
Martius.

13 <sup>Lehtes Viertel</sup> Mitfast.  7 u. 38. (2 Simplicio)  
Morg.

14 Zacharias  windig, (3 Kunigunda  
Regen)

15 Longinus  Regen, (4 Adrianus)

16 Gabriel  Sonnenschein, (5 Frieder.)

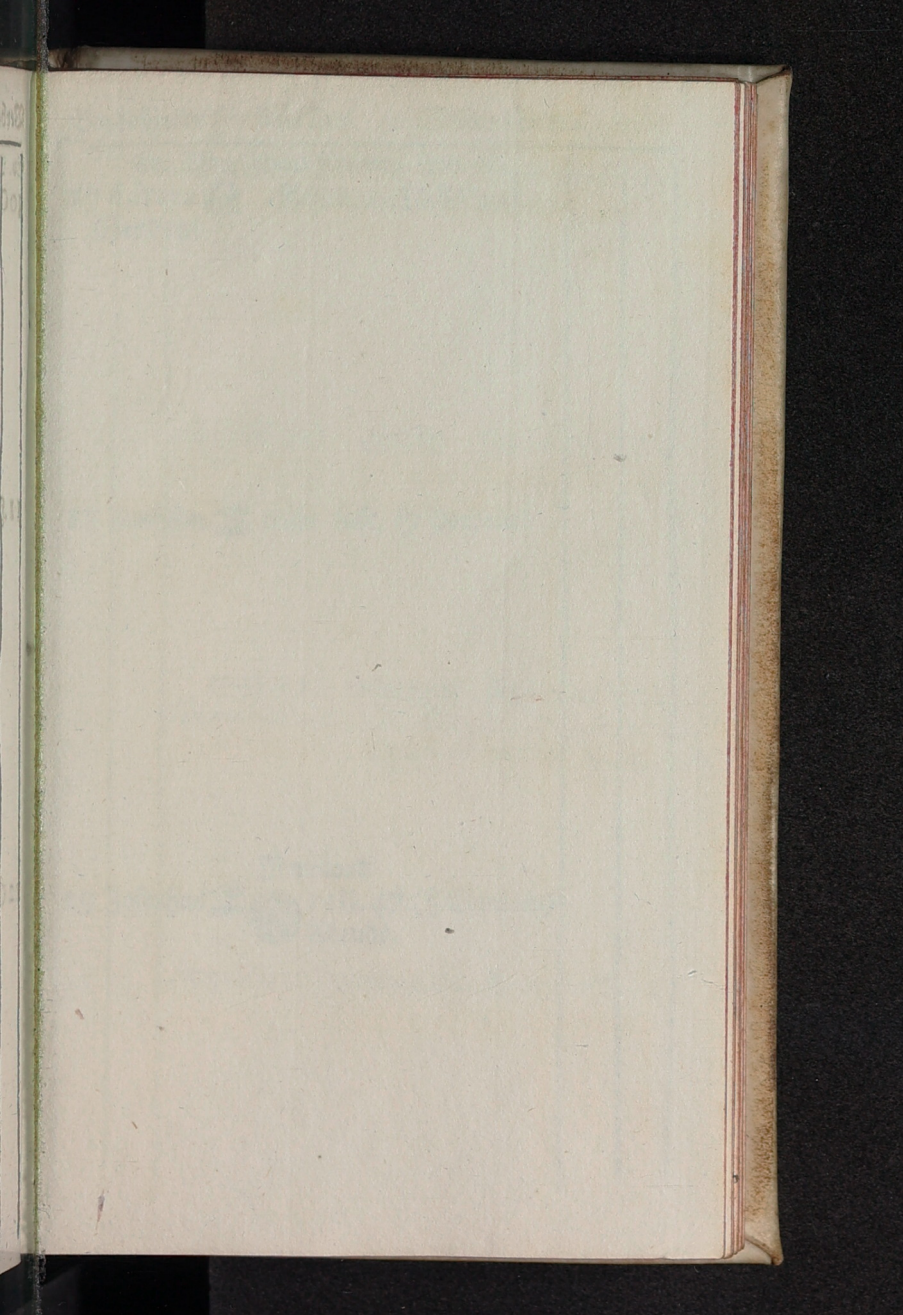

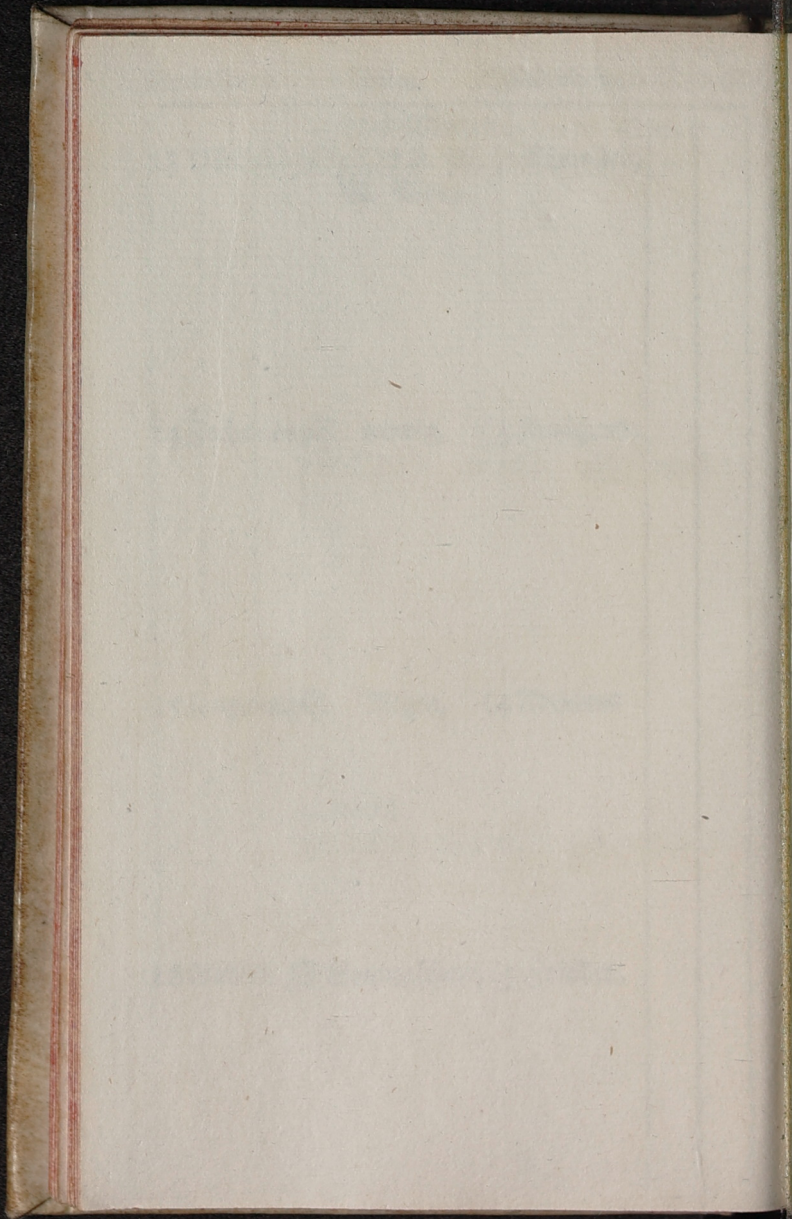



Verbessert Martius. Julianischer.



Ev. Bon. 5000 Mann, Joh. 6.

17 Lätare  Regen, (6 B. Oculi)  
Gerdrut

18 Anshelm.  trübe Luft, (7 Perpetua)

19 Josephus  Neumond  
 III. 47. (8 Cyprian)  
Abends,

Verbessert *Mino* Martius. *an* Julianischer.

20 Matrona  im  Tag (9 Mißfast.  
und Nacht gl. Früh. Anf.

21 Benedict.  windig, (10 Michäus

22 Raphael  angenehm (11 Hugo  
*Wittra die Exeler und die Exelerwäg  
Draxoff, Anginnidig.*

23 Theodor.  und bequem, (12 Gregor.

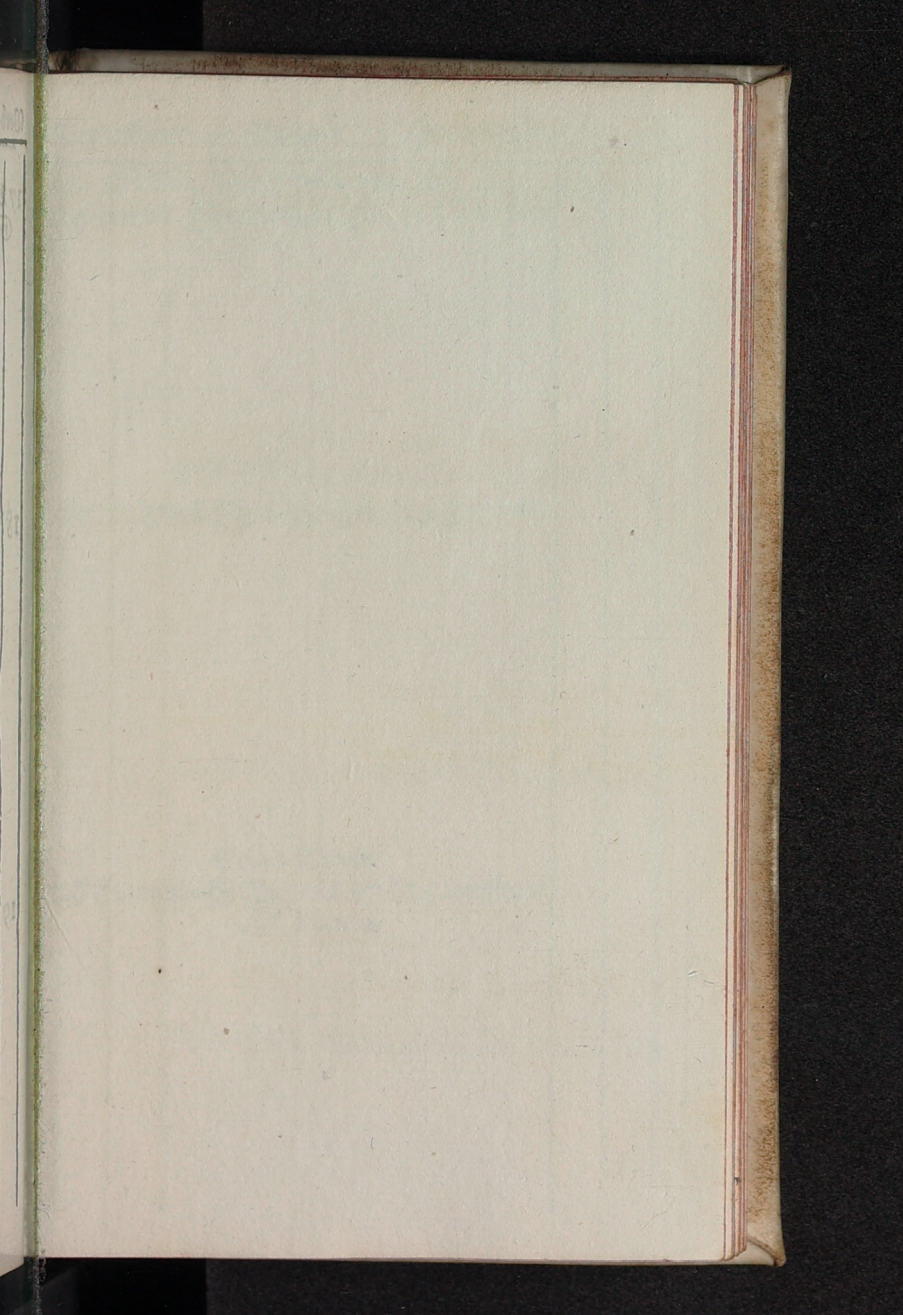

Verf

24

25

26

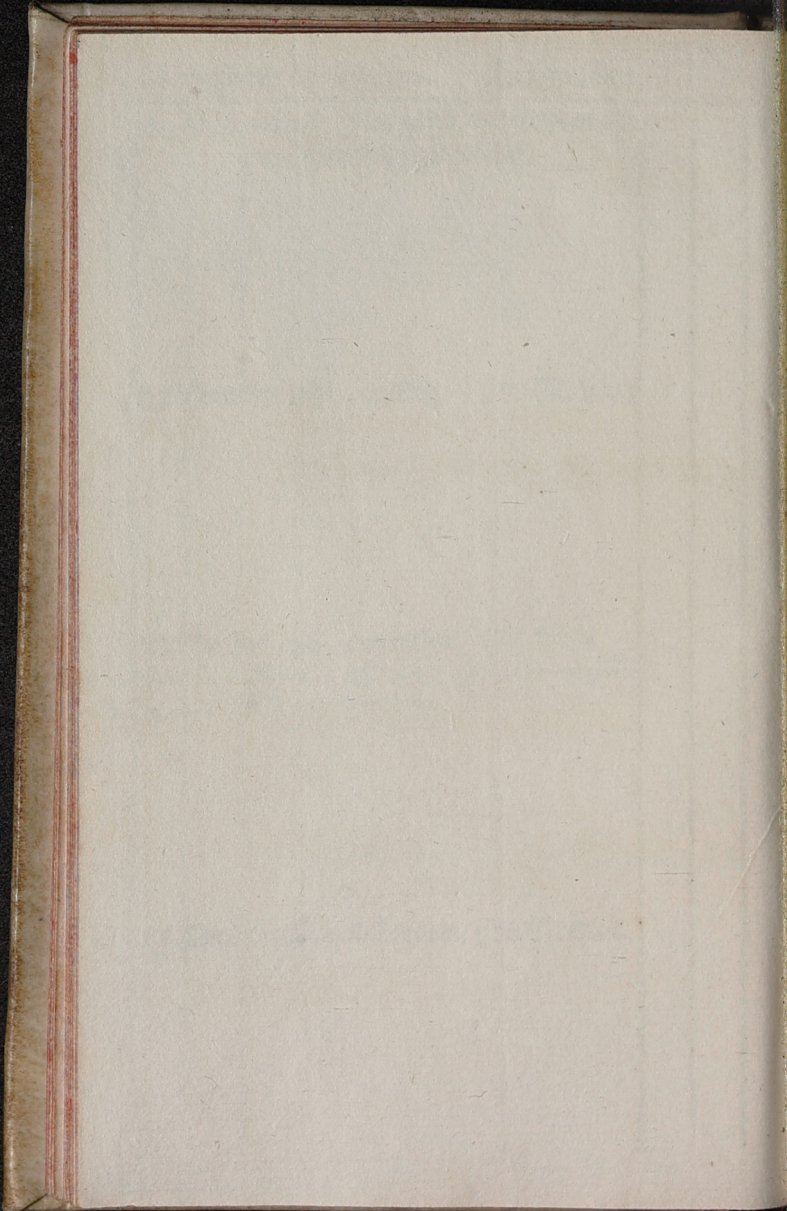

Verbessert Martius. Julianischer.

Ev. Von Jesu Steinigung, Joh. 8.

24 Judica **W**indig, Regen, (13 B Latare

25 **M**. Verk. **A**ngenehm, (14 Zacharias

Erstes Viertel

26 Emanuel **M** Ioll. 57. (15 Longinus  
Abends,

Verbessert Martius. Julianischer.

27 Gustavus ☩ trübe Lust, (16 Gabriel

28 Gideon ☩ angenehm (17 Gerdrut

29 Eustachius ☩ und bequem, (18 Anshelm.

30 Abonias ☩ Sonnenschein, (19 Joseph 9

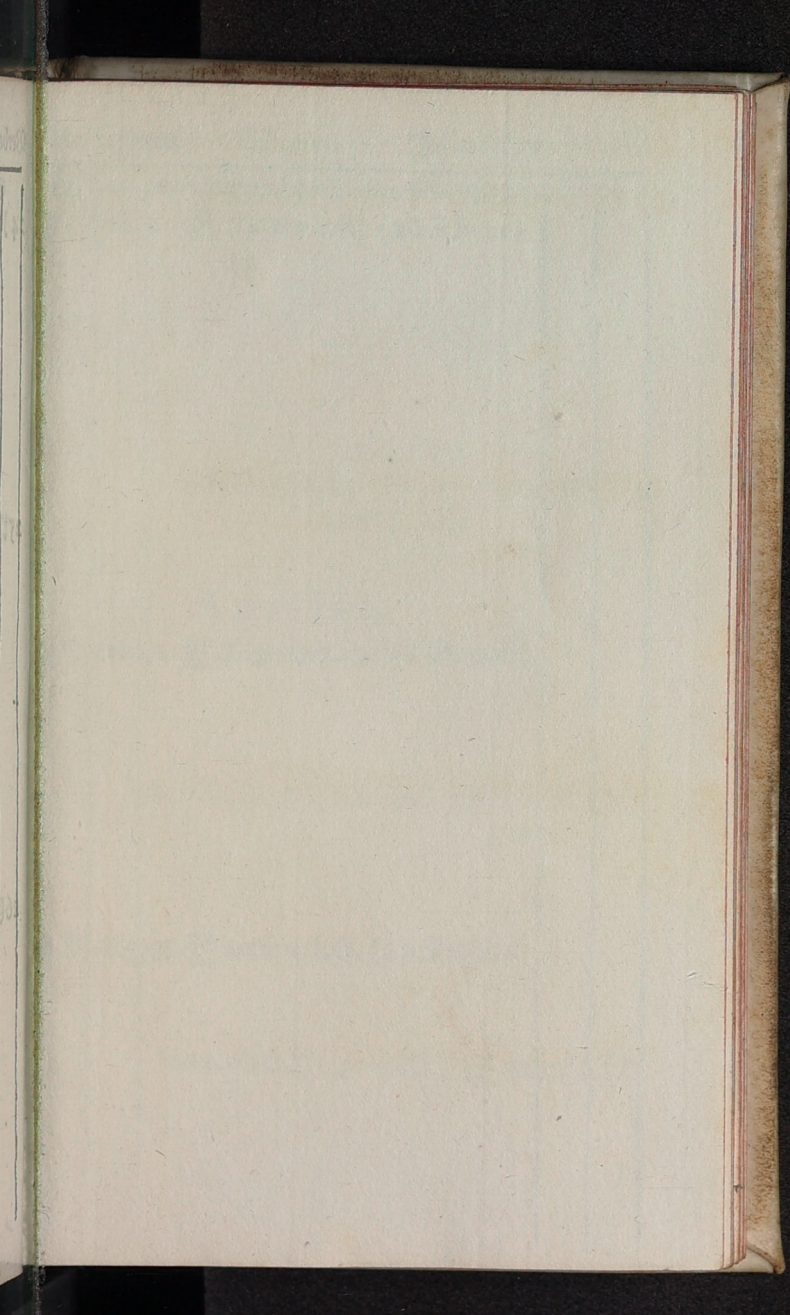

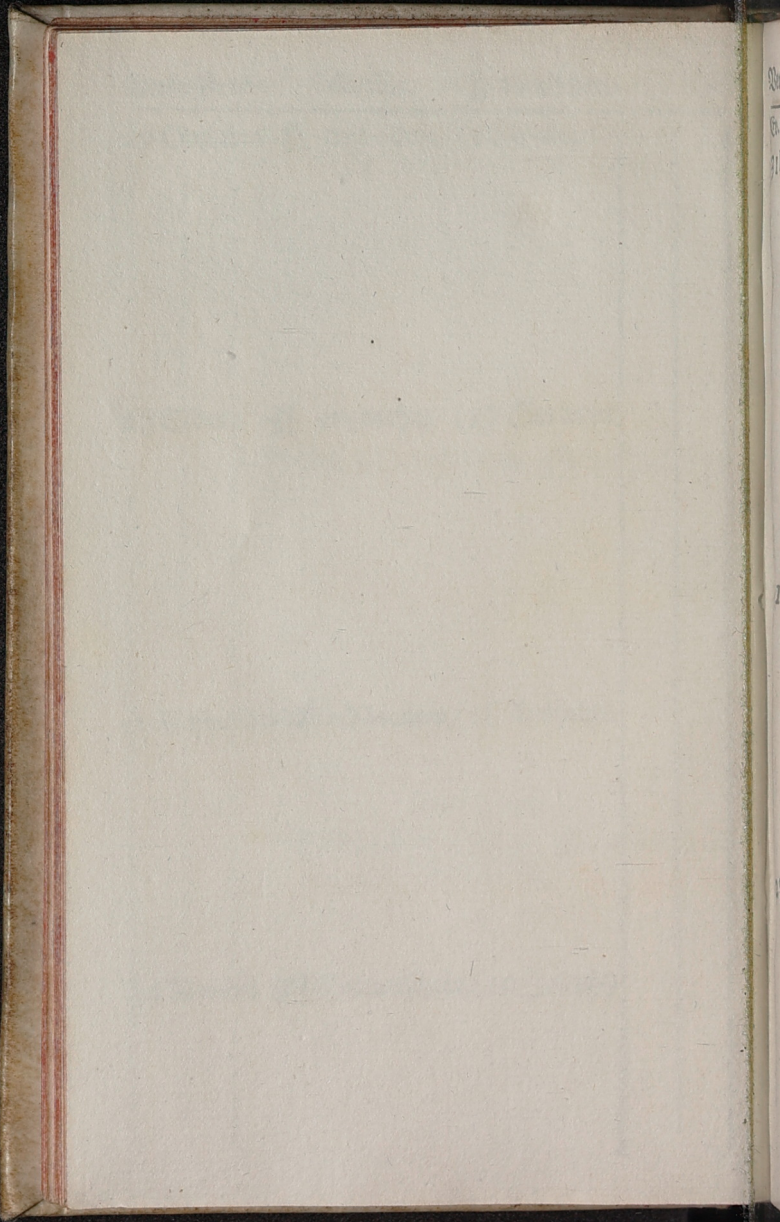

Verbessert Martius. Julianischer.

Ev. Von der Einreitung Christi, Matth. 21

31 Palmar. ☩ warme Luft, (20 B Judica

Aprilis.

1 Theodora ☩ Regenwetter, (21 Benedict.

2 M. Egypt. ☩ warme Luft, (22 Raphael

Verbessert Aprilis. Julianischer.

3 Ferdinand. ☿ Donner, (23 Theodoric.)

4 Gründ. ☿ Vollmond  
☉ 3 U. 4 I. (24 Casimirus  
Morg.)

5 Stillfreyt. ☿ heiß mit (25 N. Verk.  
2. Betttag)

6 Ruhetag ☿ Donner, (26 Emanuel)

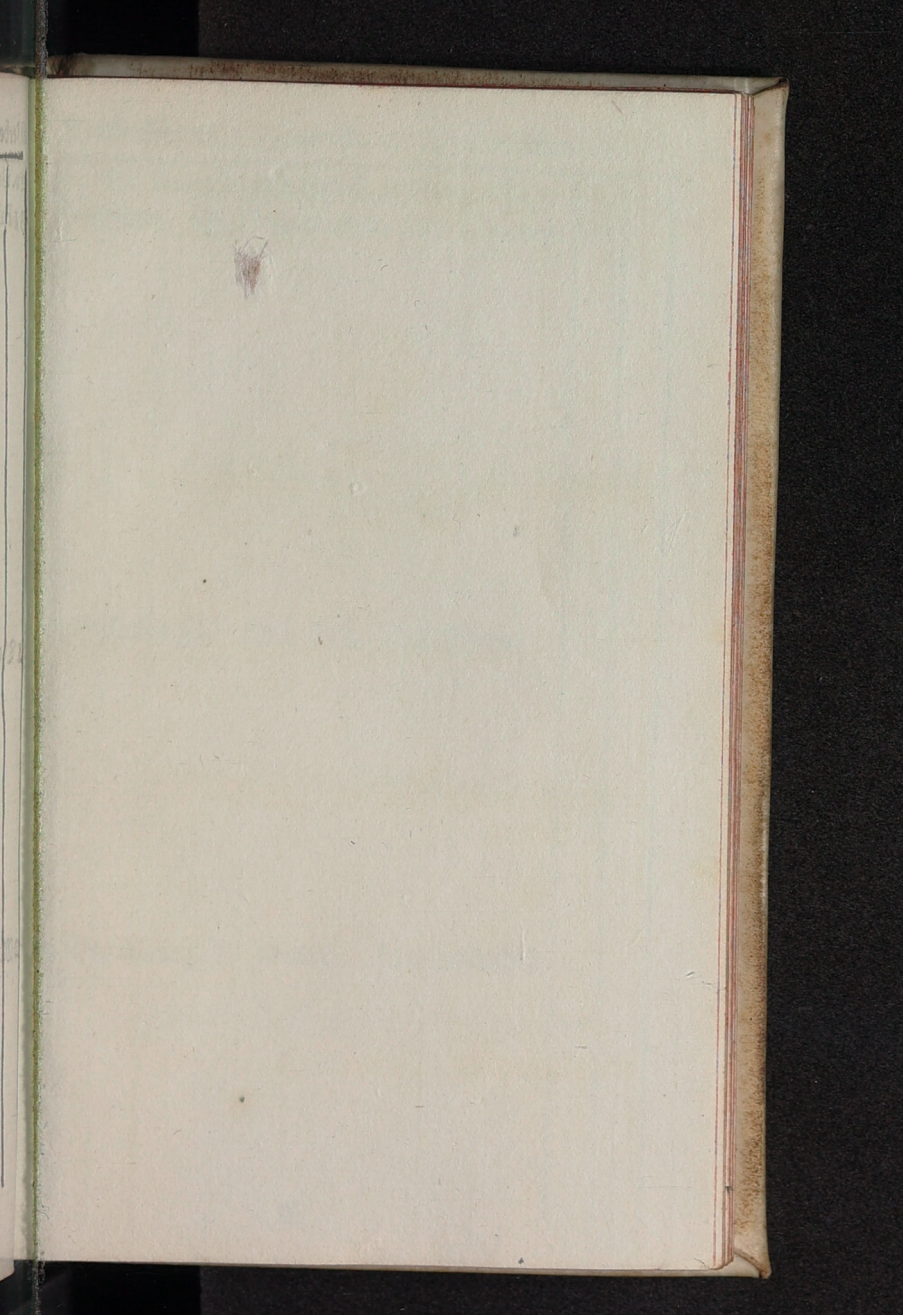

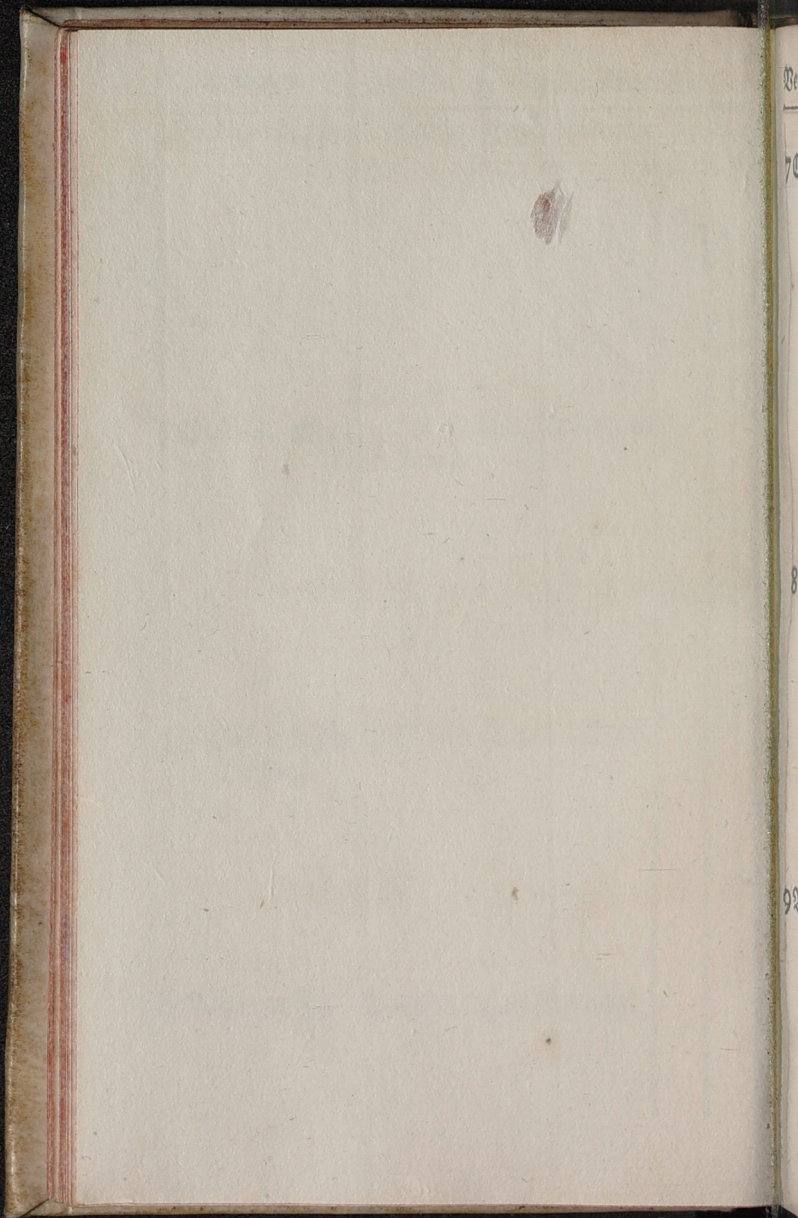

Verbessert Aprilis. Julianischer.

Ev. Auferstehung Christi, Marc. 16.

7 Osters. ☀ Regenwetter, (27 B Palmar.

8 Osterm. ☀ kalte Luft, (28 Gideon

9 Bogislaus ☀ windig, (29 Eustachig

©

Verbessert Aprilis. Julianischer.

10 Daniel **A** sehr bequem, (30 Adonias

letztes Viertel  
11 Ezechiel **A** 5 U. 19. (31 Gründ.  
Nachm.

Aprilis.  
12 Julius **A** veränderlich, (1 Stillfreyt.

13 Iustinus **A** sehr windig, (2 Ruhetag



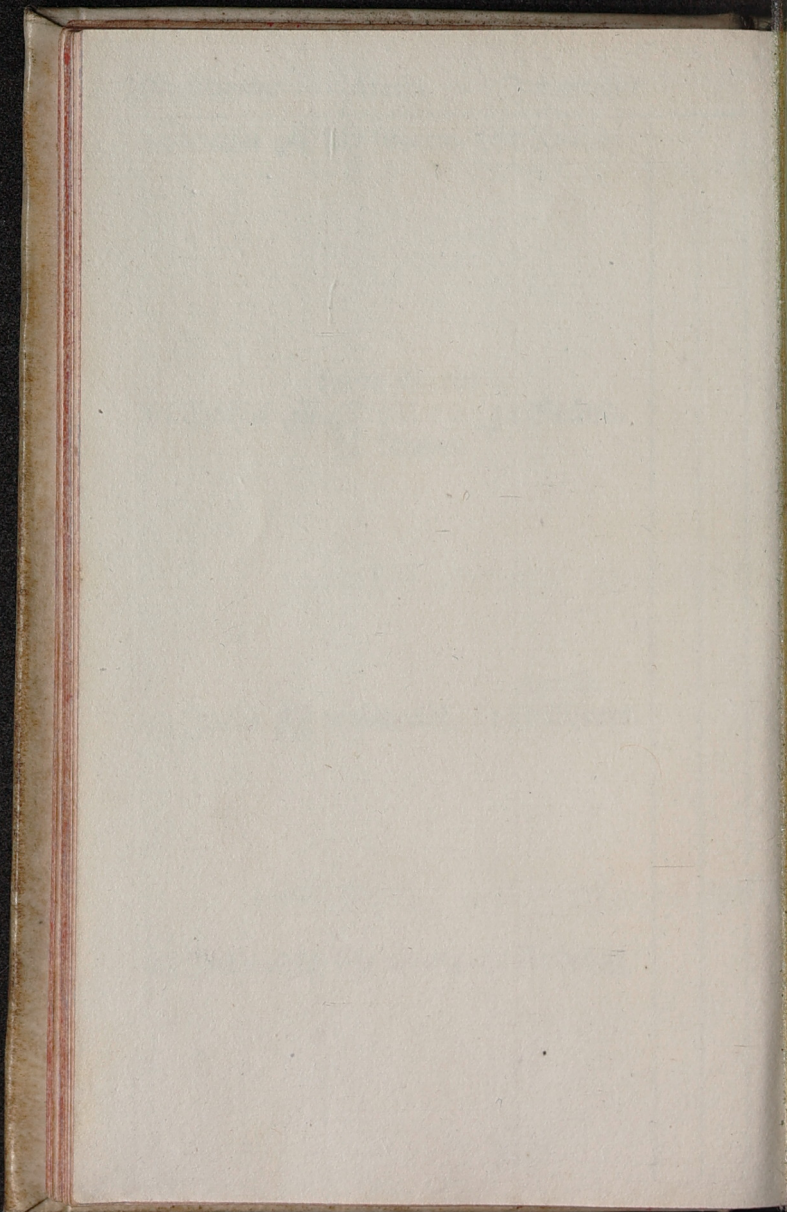



Be  
©  
140  
158  
160

Verbessert Aprilis. Julianischer.

Ev. Von verschlossener Thür, Joh. 20.

14 Quasim.  trübe Luft mit (3 B Osters.

15 Olympia  Regen, (4 Osterm.

16 Carisius  kalte Luft, (5 Osterd.

Verbessert Aprilis. Julianischer. 17

17 Rudolph.  Regen, (6 Coelestinus

Neumond

18 Valerian.  8U. 59. (7 Aaron  
Morg.

19 Timon  sehr windig, (8 Liborius

20 Sulpitius  kalte Luft, (9 Bogislaus

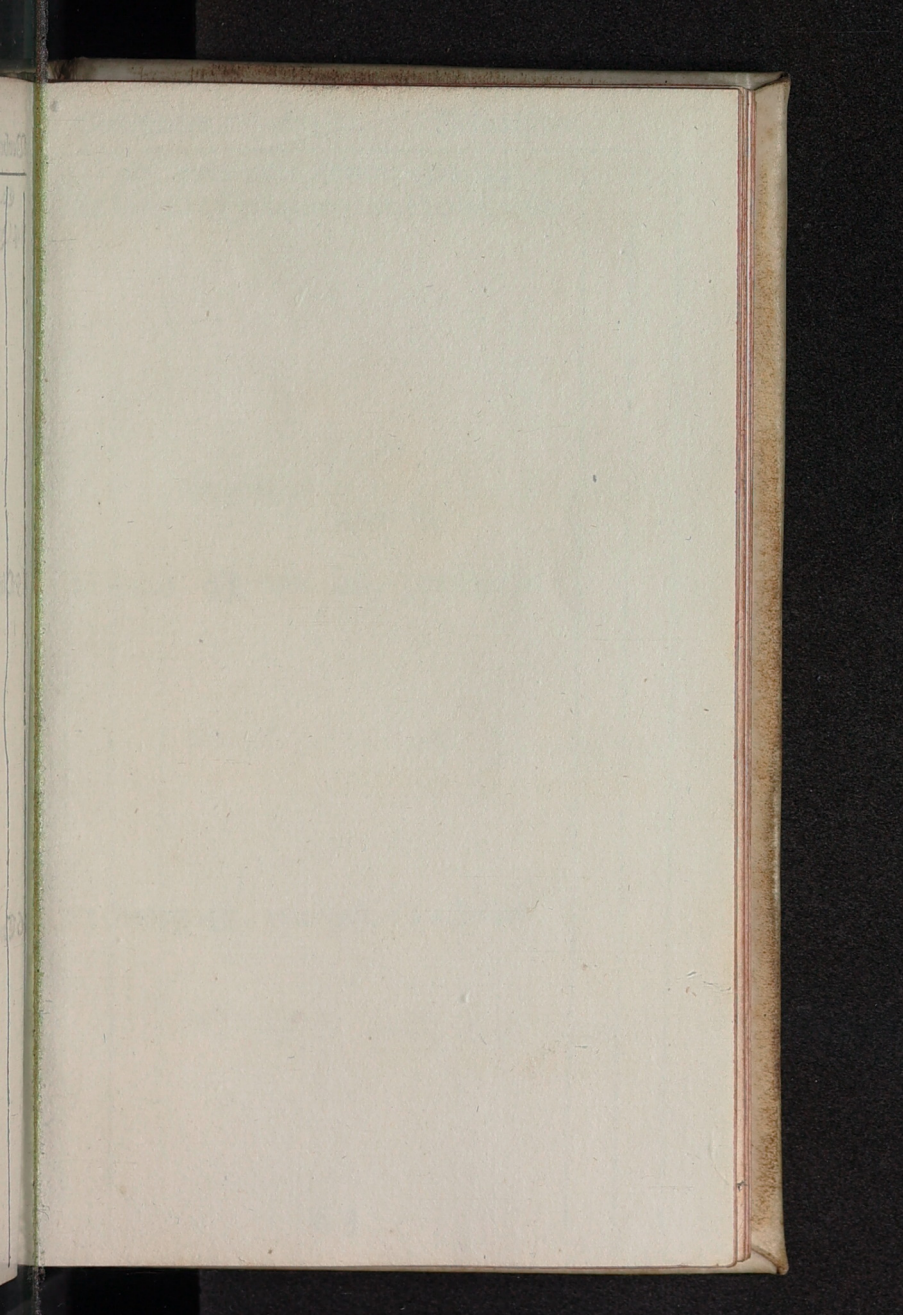

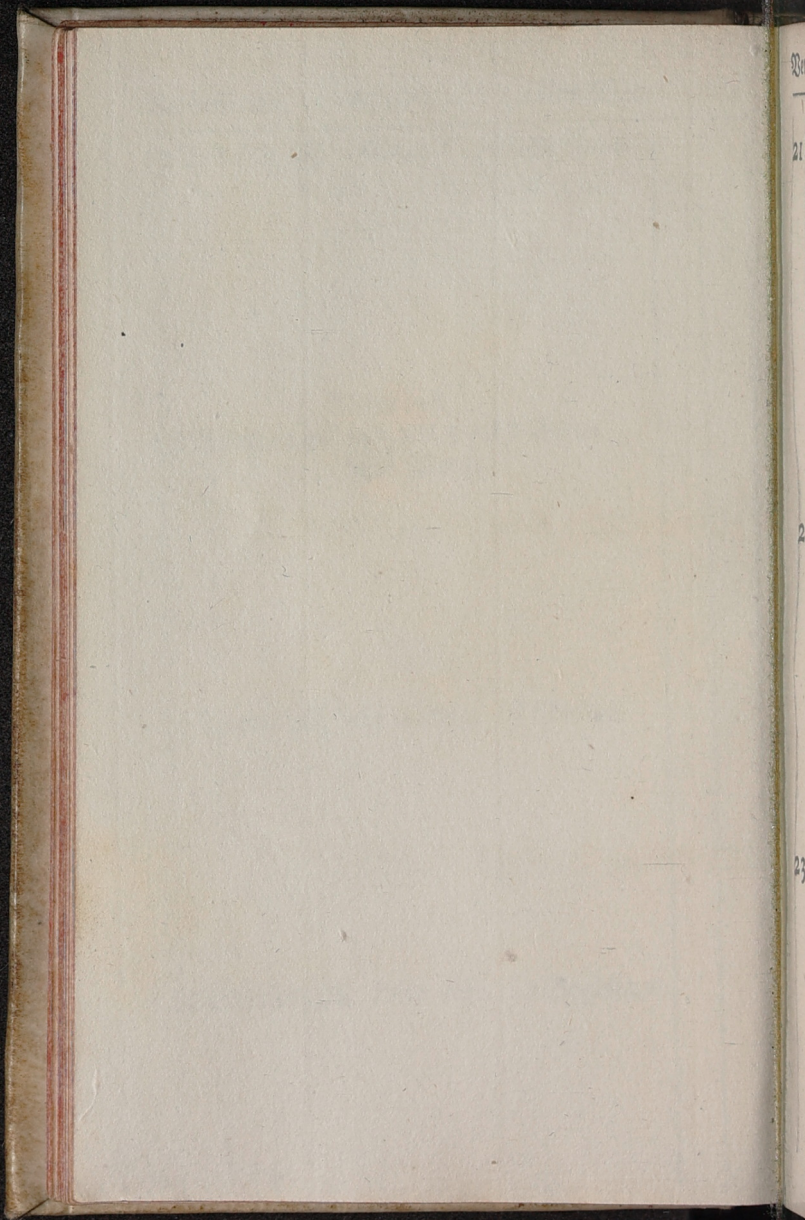

Verbessert Aprilis. Julianischer.

Ev. Vom guten Hirten, Joh. 10.  
21 Miser. D. Regenwetter, (10 B Quasim.)

22 Cajus. kalte Luft, (11 Ezechiel)

23 Georg. regenhast, (12 Julius)

Verbessert Aprilis. Julianischer.

24 Albertus ☩ Sonnenschein, (13 Justinus

Erstes Viertel  
25 Marc. Ev. ☩ 3U. 30. (14 Tiburt.  
Nachm.

26 Ezechias ☩ Sonnen- (15 Olympia

27 Anastasi ☩ schein, (16 Carisius

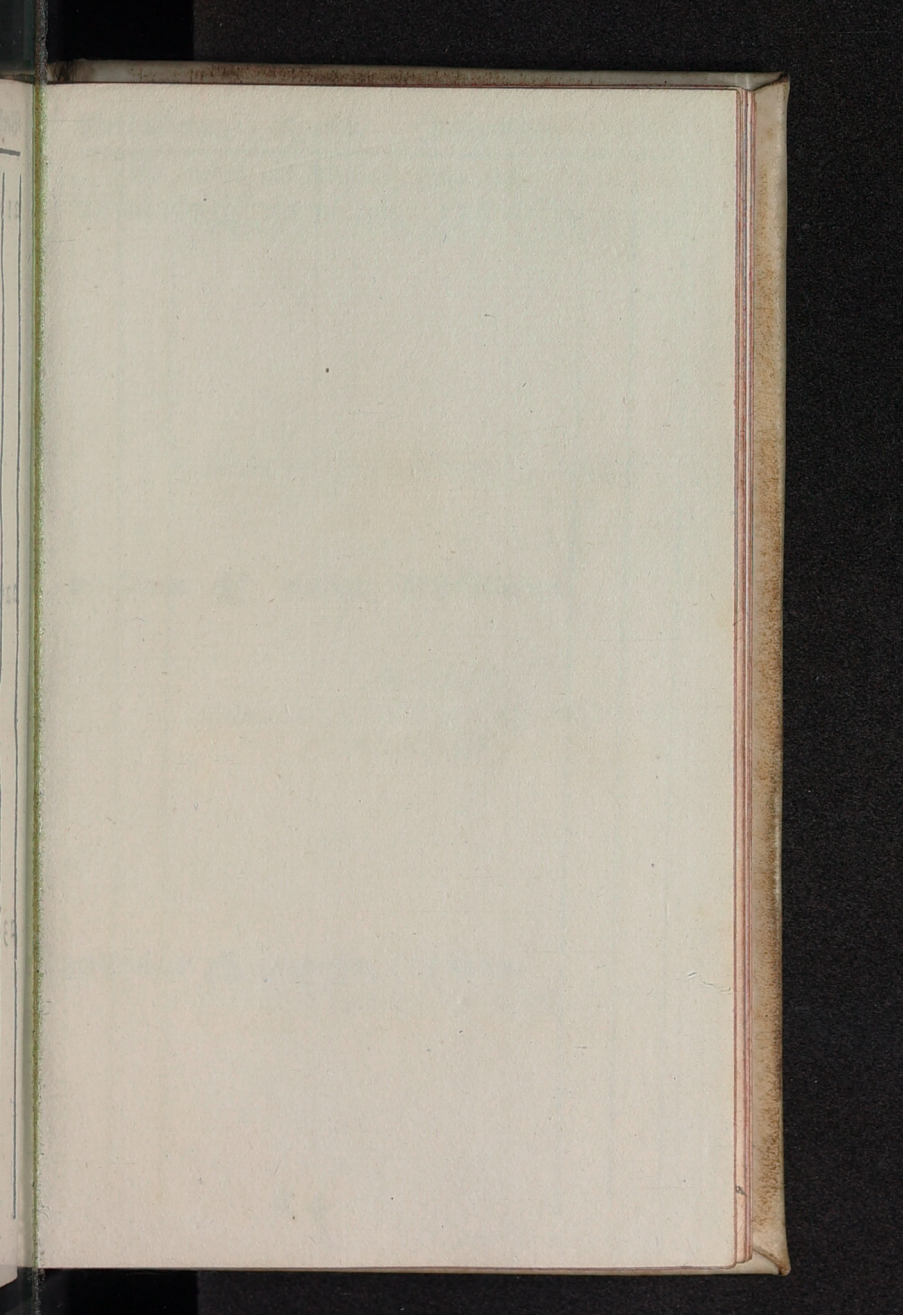

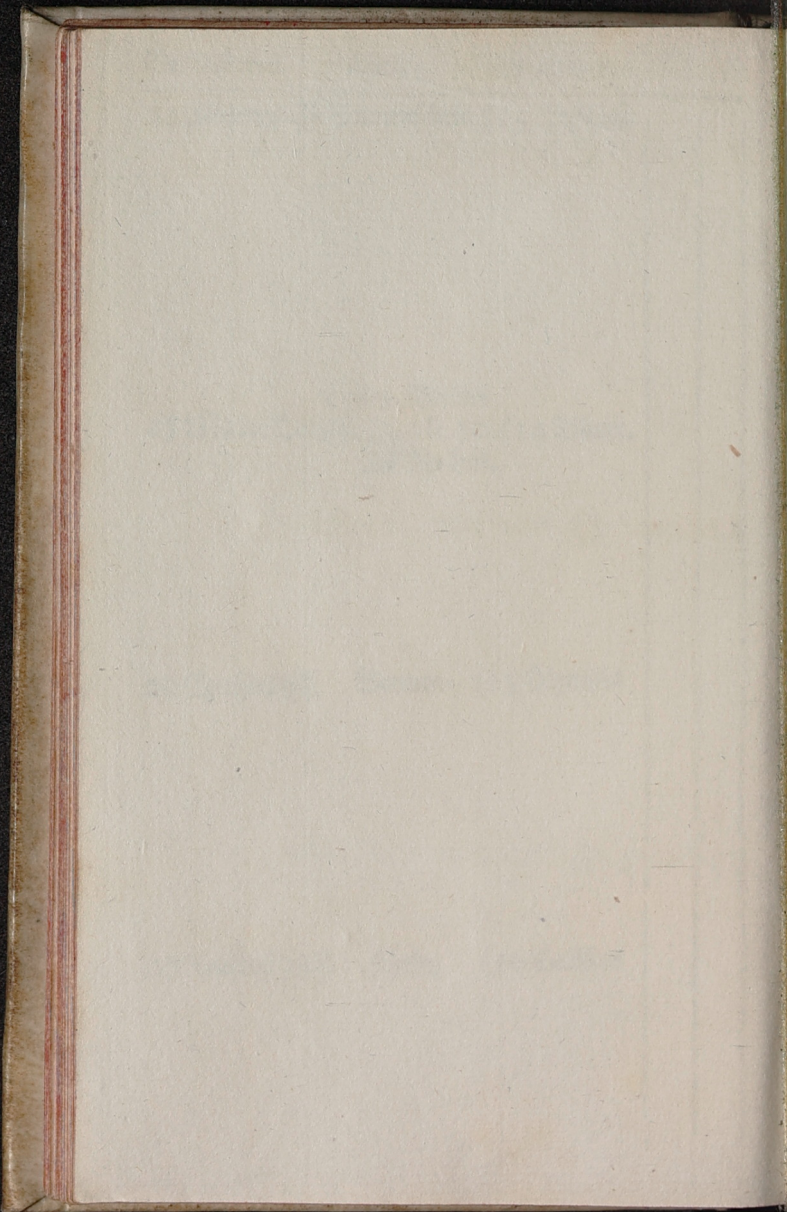

Ev. Ueber ein Kleines, Joh. 16.

28 Jubilate  warme Luft, (17 B Mis/D.

29 Reimm.  wolfigt, (18 Valerian.

30 Crastus  angenehm, (19 Simon

M a i u s.

1 Phil. Jac. ☿ Regenwetter, (20 Sulpitius)

2 Sigism. ☿ ziemlich warm, (21 Adolarius)

Vollmond

3 + Erfind. ☿  6 U. 27. (22 Cajus Nachm.)

4 Florianus ☿ sehr bequem, (23 Georgi)

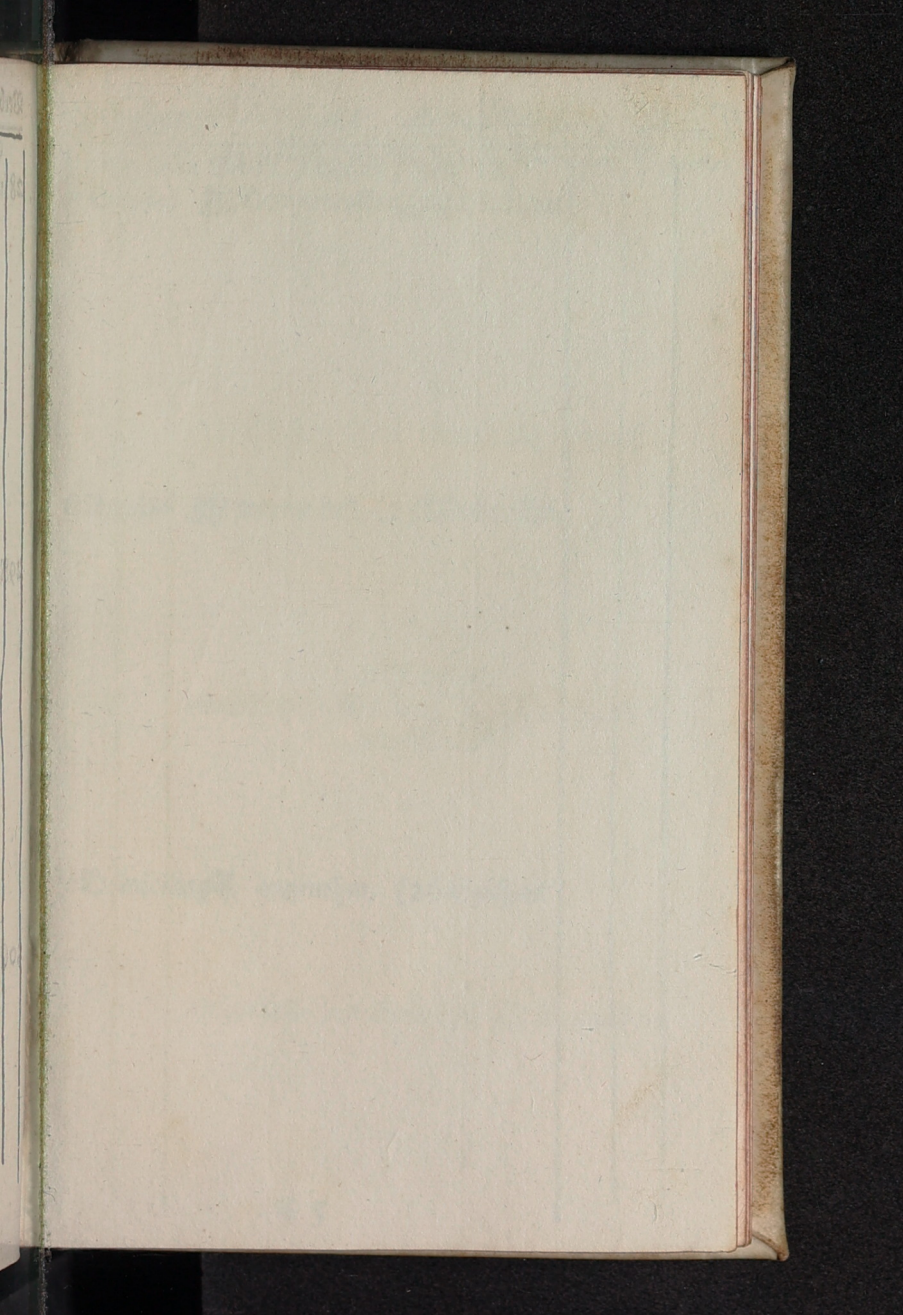

P. contra adu. Hugonem sub. f. p. magna  
adu. Quinm. uel adu. Horu.

Verbessert

Maius.

Julianischer.

Ev. Von Christi Hingang, Joh. 16.

5 Cantate **W** Donnerwolken, (24 B Iubilate)

6 Aggäus **W** warme Luft, (25 Marc. Ev.)

7 Domicilla **W** angenehm, (26 Ezechias)

65

Verbessert. Maius. Julianischer.

8 Stanisl. **A** sehr warm, (27 Anastasi)

9 Hermes **A** warme Luft, (28 Vitalis)

10 Gordian **A**  I 2 U. I M. (29 Reinm. Abends,

11 Pancrat. **A** sehr bequem, (30 Crastus)

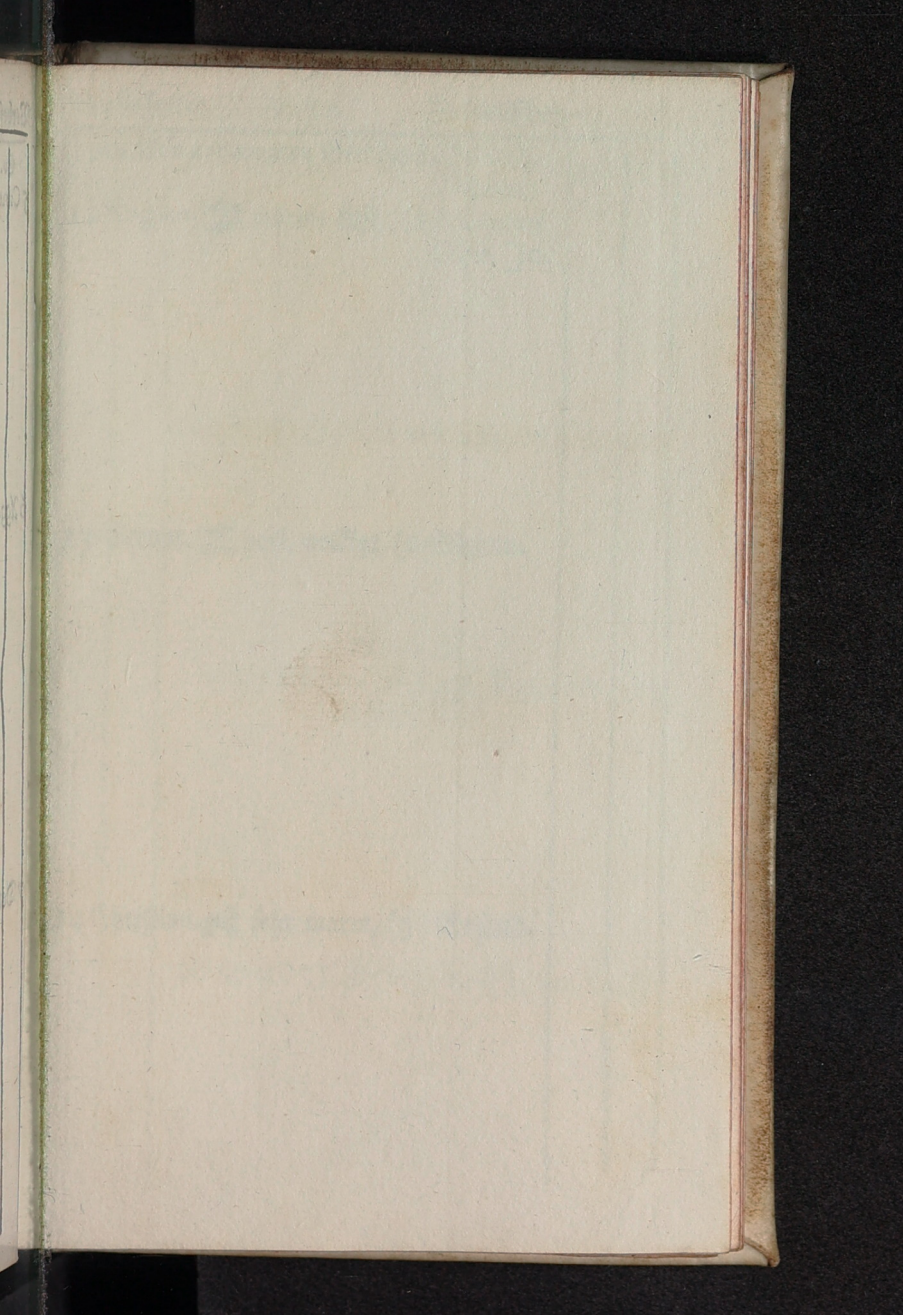

Net  
E

128

13

14

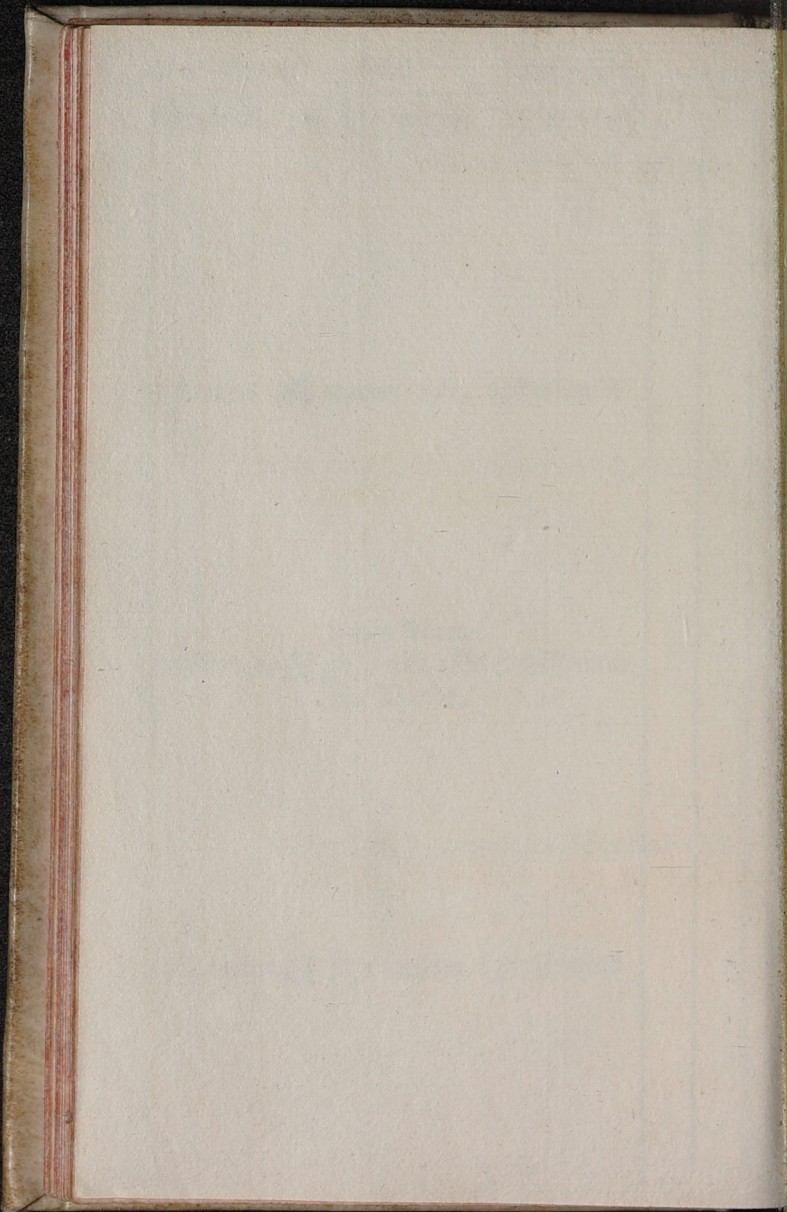

Verbessert

Maius.

Julianischer.

Ep. Von der wahren Bethkunst, Joh. 16.

Maius.

12 Rogate. **W**arme Luft, (1 B Cantate  
Phil. Jac.



13 Servat. **W**eiß, wolfigt, (2 Sigism.

14 Christian. **W** sehr warm, (3 + Erfind.

Verbessert Maius. Julianischer.

15 Sophia  heisse Luft, (4 Florianus

16 Sim. Chr.  etwas trübe, (5 Gotthard)

17 Jobocus   Neumond  
6 U. 20. (6 Aggäus  
Nachm.

18 Ericus  angenehm, (7 Domicilla

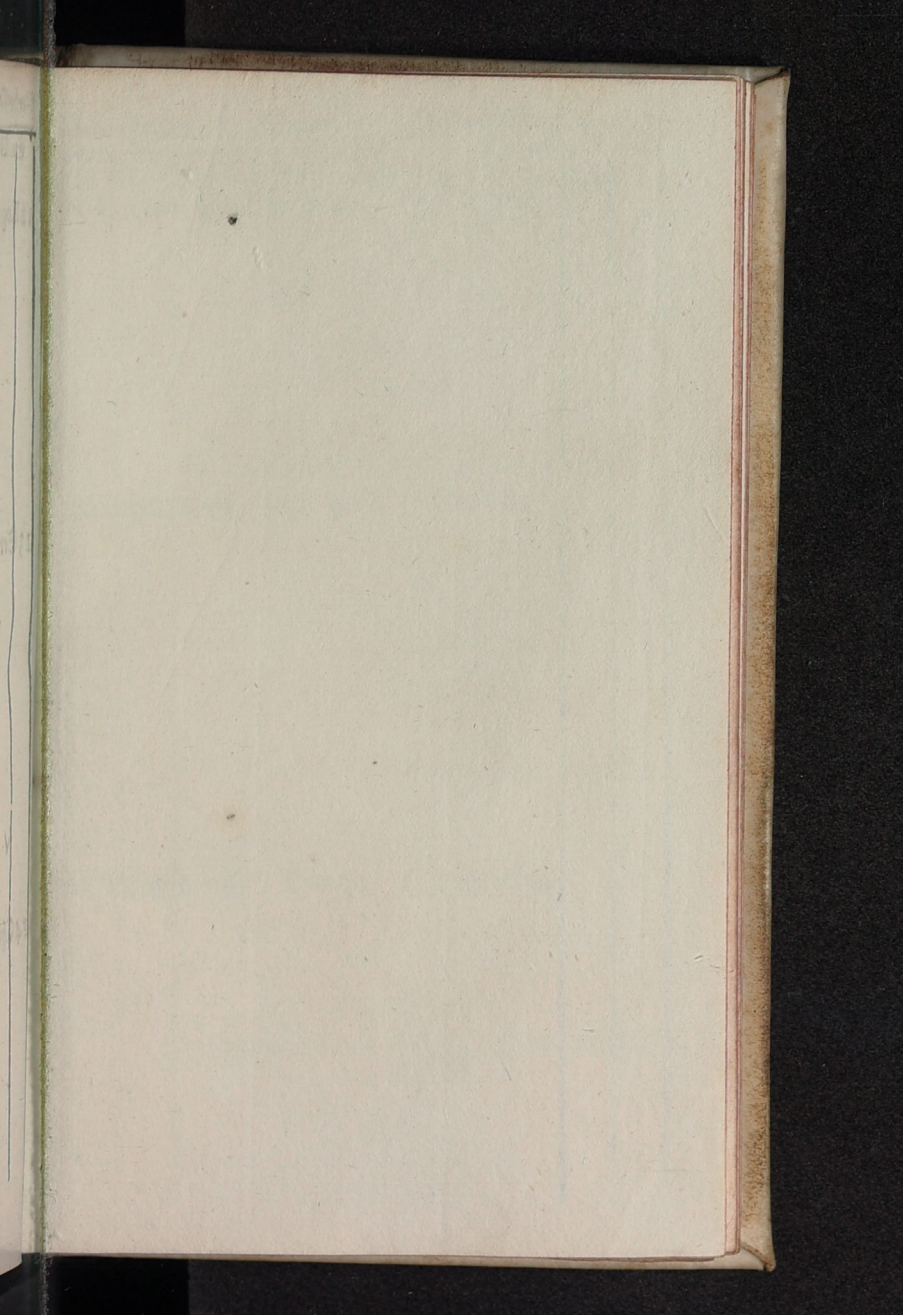

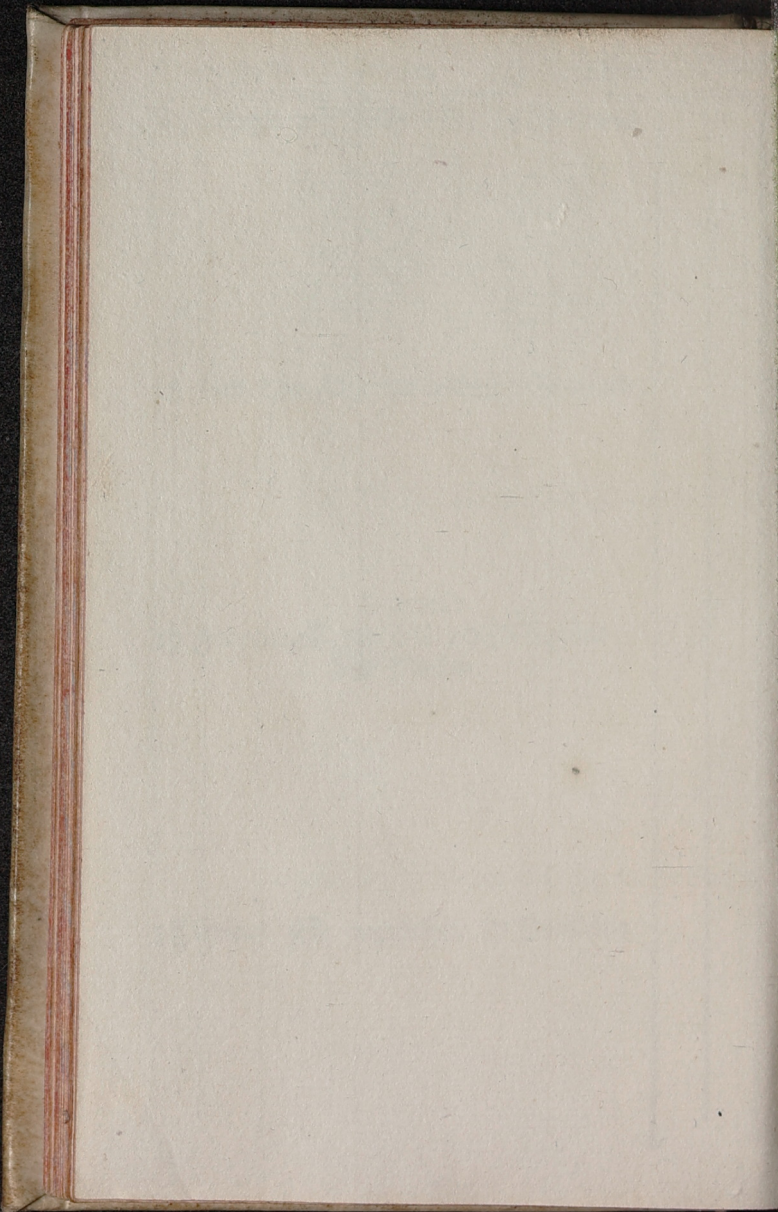

Verf

19 E

20

21

Verbessert

Maius.

Julianischer.

Ev. Vom Erdstier, Joh. 15. 16.

19 Exaudi  bequem, (8 BRogate

20 Archanas.  sehr heiß, (9 Hermes

21 Sibylla  Donner (10 Gordian

Verbessertter Maius. Julianischer.

22 Helena ☩ und Regen, (11 Pancrat.

23 Desider. ☩ bequem und (12 Sim. Chr.

24 Esther ☩ angenehm, (13 Servati9

Erstes Viertel  
25 Urbanus ☩ 9 U. 8. (14 Christian.  
Morg.

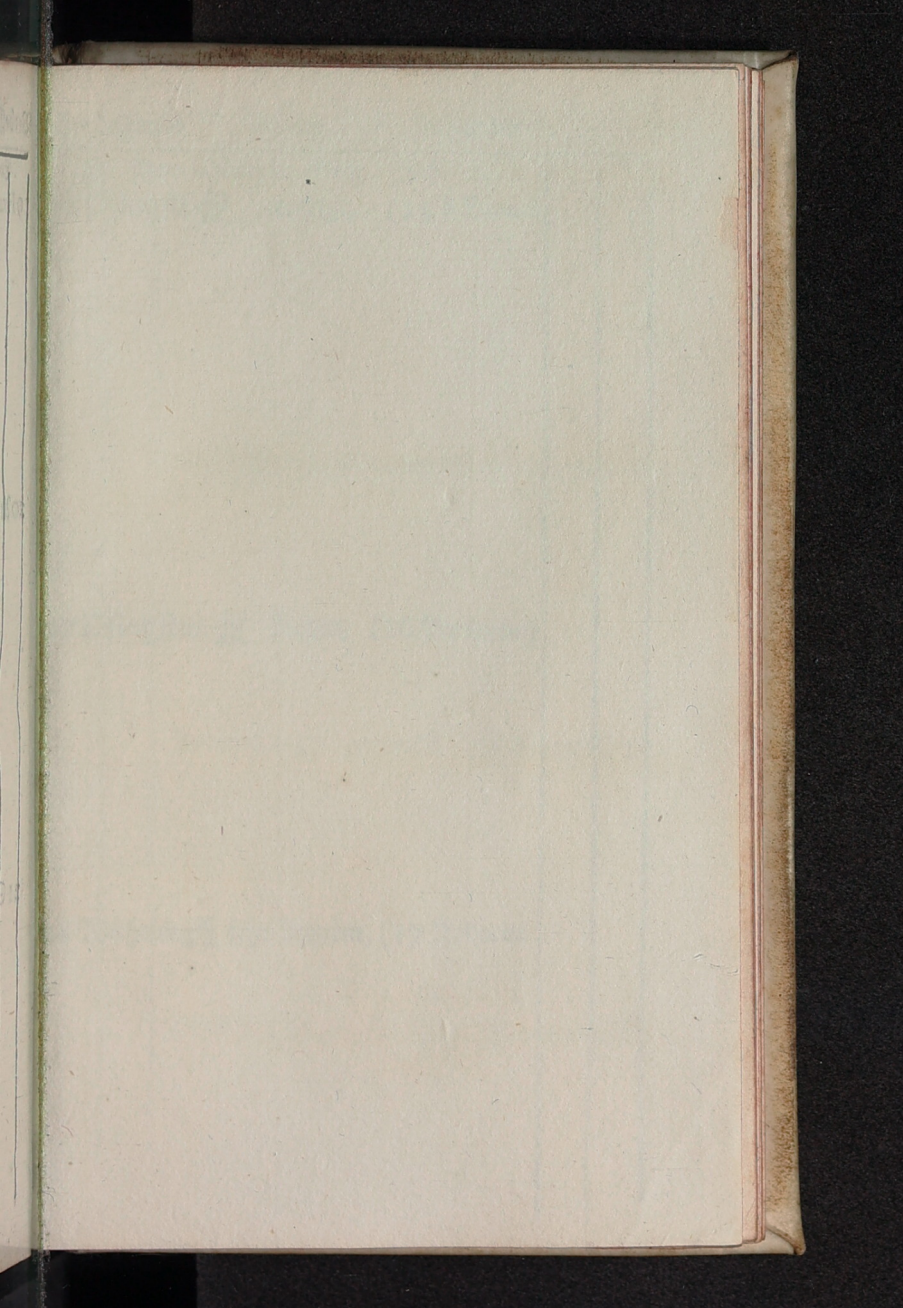

Verbe  
en.  
26P

27P

28P

Verbesserte

Maius.

Julianischer.

Ev. Vom Heiligen Geist, Joh. 14.

26 Pfingstf.  wolfigt, (15 BExaudi

27 Pfingstf.  Regen, (16 Peregrin9

28 Wilhelm  sehr bequem, (17 Jodocus

Verbessert

Maius.

Julianischer.

29 Quat. ☿ veränderlich, (18 Ericus

30 Wigand. ☿ Regenwetter, (19 Potentia

31 Petronell. ☿ Donner, (20 Athanas.

## I u n i u s.

1 Nicomedes ☿ heiß, Regen, (21 Sibylla

contra Profen von Secretan 1092 1093

*[Faint, illegible text at the top of the page]*

*[Faint, illegible text in the middle of the page]*

*[Faint, illegible text in the middle of the page]*

*[Faint, illegible text in the middle of the page]*

*[Faint, illegible text in the middle of the page]*

Verbessert Junius. Julianischer.

Ev. Jesus und Nicodemus, Joh. 3.

Justin Bollmond

2 D. Trinit.  6U. 39. (22 Pfingstf. Morg.

aus dem 16ten J. 1610 R. 1610

3 Erasmus  warm, (23 Pfingstm.

aus dem 16ten J. 1610 R. 1610

4 Darius  Regenwetter, (24 Pfingstf.

aus dem 16ten J. 1610 R. 1610

D

Verbessertter Iunius. Julianischer.

5 Bonifaciuß Regen, (25 Urbanus  
Quatemb.

6 Fronl. windig, (26 Eduardus

7 Lucretia veränderlich, (27 Ludolphus

8 Medardus angenehm, (28 Wilhelm

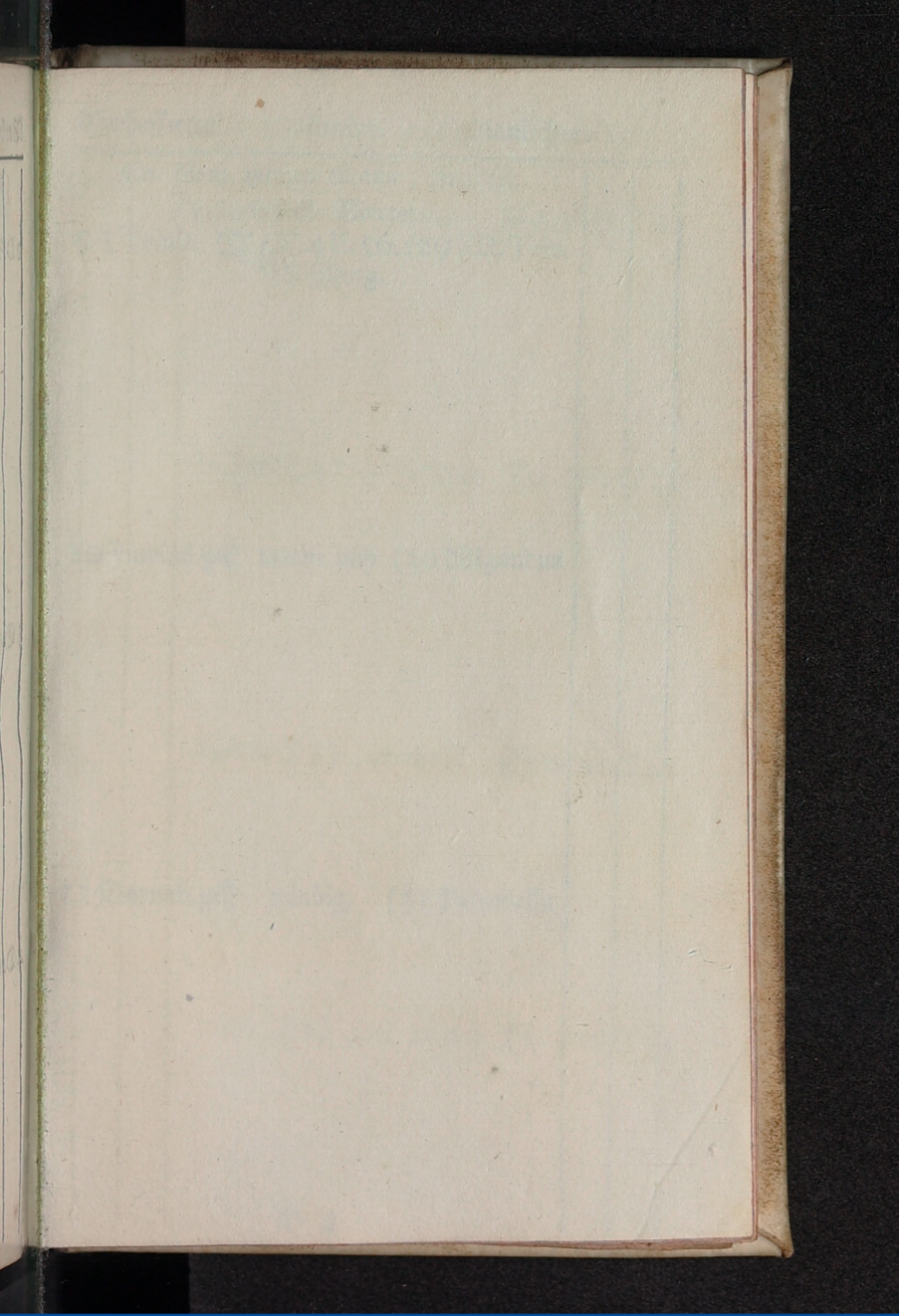



Verbesserter Junius. Julianischer.

Ev. Vom reichen Mann, Luc. 16.

Bestes Viertel

9 I Trinit. ☉ 4 U. 56. (29 BD, Trin.  
Morg.

Invert. (a) ...

10 Flavius ☉ warm und (30 Wigandus

... (a) ...

11 Barnab. ☉ windig, (31 Petronella

... (a) ...

12 Basilides  warm, (1 Nicomedes

13 Tobias  angenehm, (2 Sronl.

14 Valerius  Donner, (3 Erasmus

15 Vitus  warme Luft, (4 Darius

Die ... ..

...

...

...

...

...

Faint, illegible text at the top of the page, possibly a title or header.

Faint, illegible text in the upper middle section of the page.

Faint, illegible text in the middle section of the page.

Faint, illegible text in the lower middle section of the page.

Faint, illegible text at the bottom of the page.

Ev. Vom grossen Abendmahl, Luc. 14.

Neumond



16 2 Trinit.  4 U. 39. (5 B I Trin. Morg.)

17 Nicander  warme Luft, (6 Artenius)

18 Homerus  sehr heiß, (7 Lucretia)

Verbessertter Iunius. Julianischer.

19 Gervasius  warm, (8 Medardus)

20 Sylverius  O im  (9 Barnimus  
längster Tag, Sommers Anf.

21 Rahel  schwule Luft, (10 Flavius

22 Achatius  Donner, (11 Barnabas

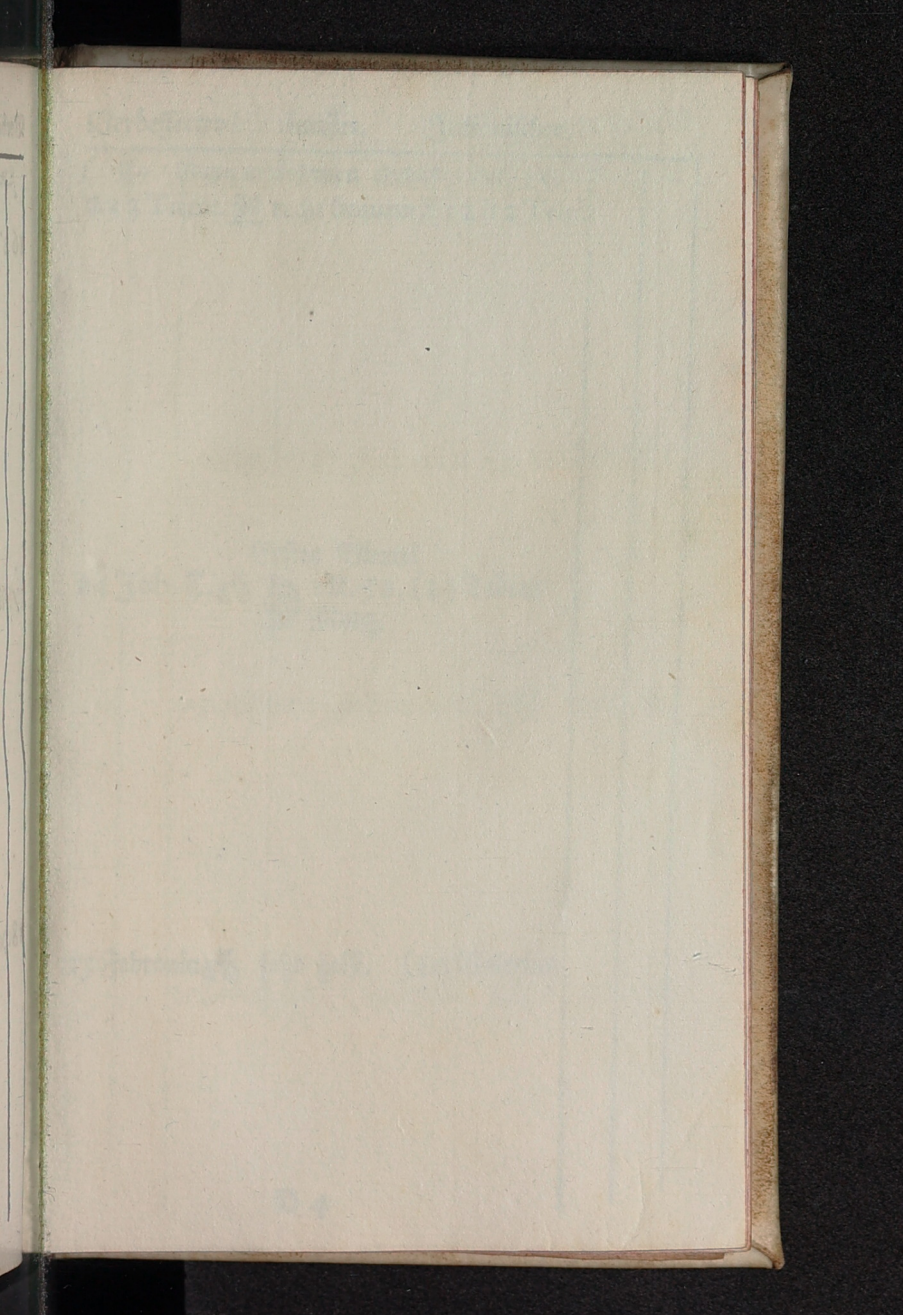

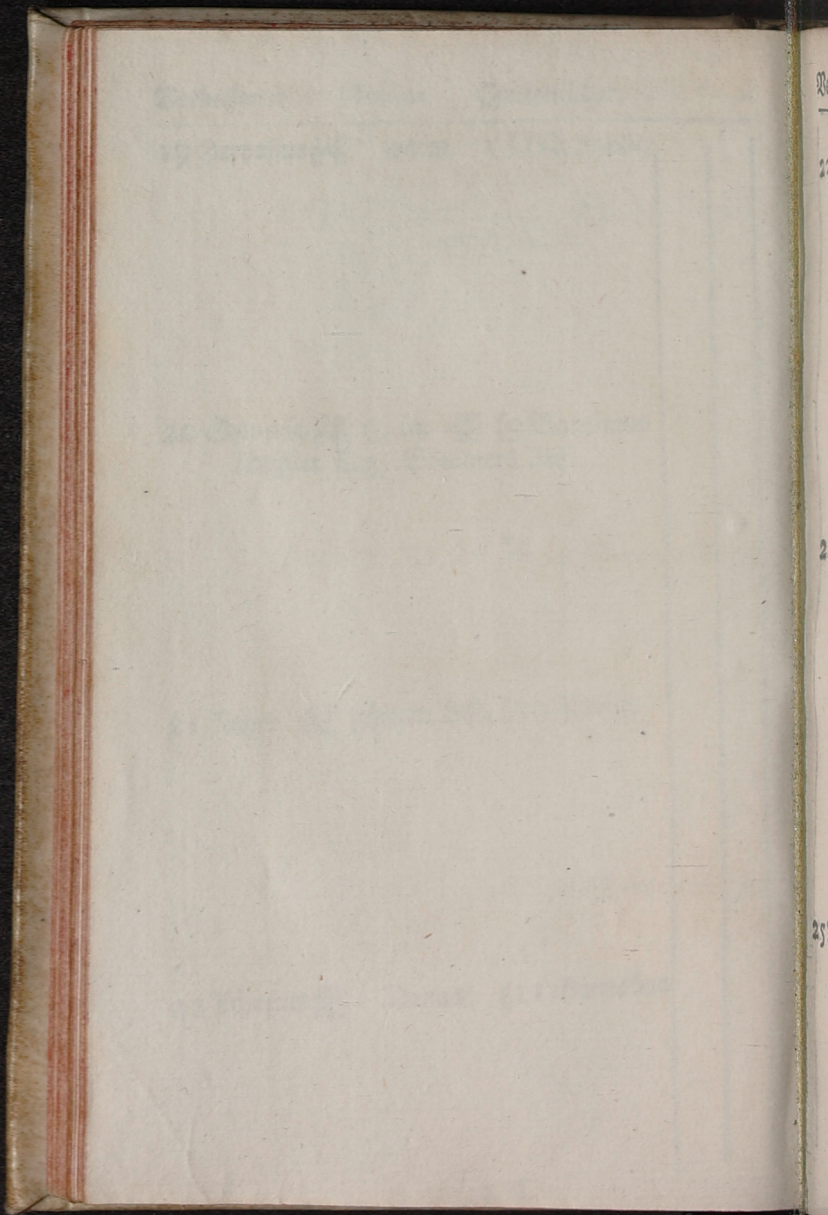

Verbessert Junius.

Julianischer.

Ev. Vom verlohrenen Schaf, Luc. 15.

23 3 Trinit. **A** recht bequem, (12 B 2 Trin.

Erstes Viertel

24 Joh. T. **A** **D** 2 U. 52. (13 Tobias  
Morg.

25 Febronia **A** sehr heiß, (14 Valerius

Verbessert Junius. Julianischer.

26 Jeremias ☿ wolfigt, (15 Vitus

277 Schläf. ☿ trübe Luft, (16 Justina

28 Josua ☿ Donnerwolken, (17 Nicander

29 Pet. Pl. ☿ regenhaft, (18 Homerus

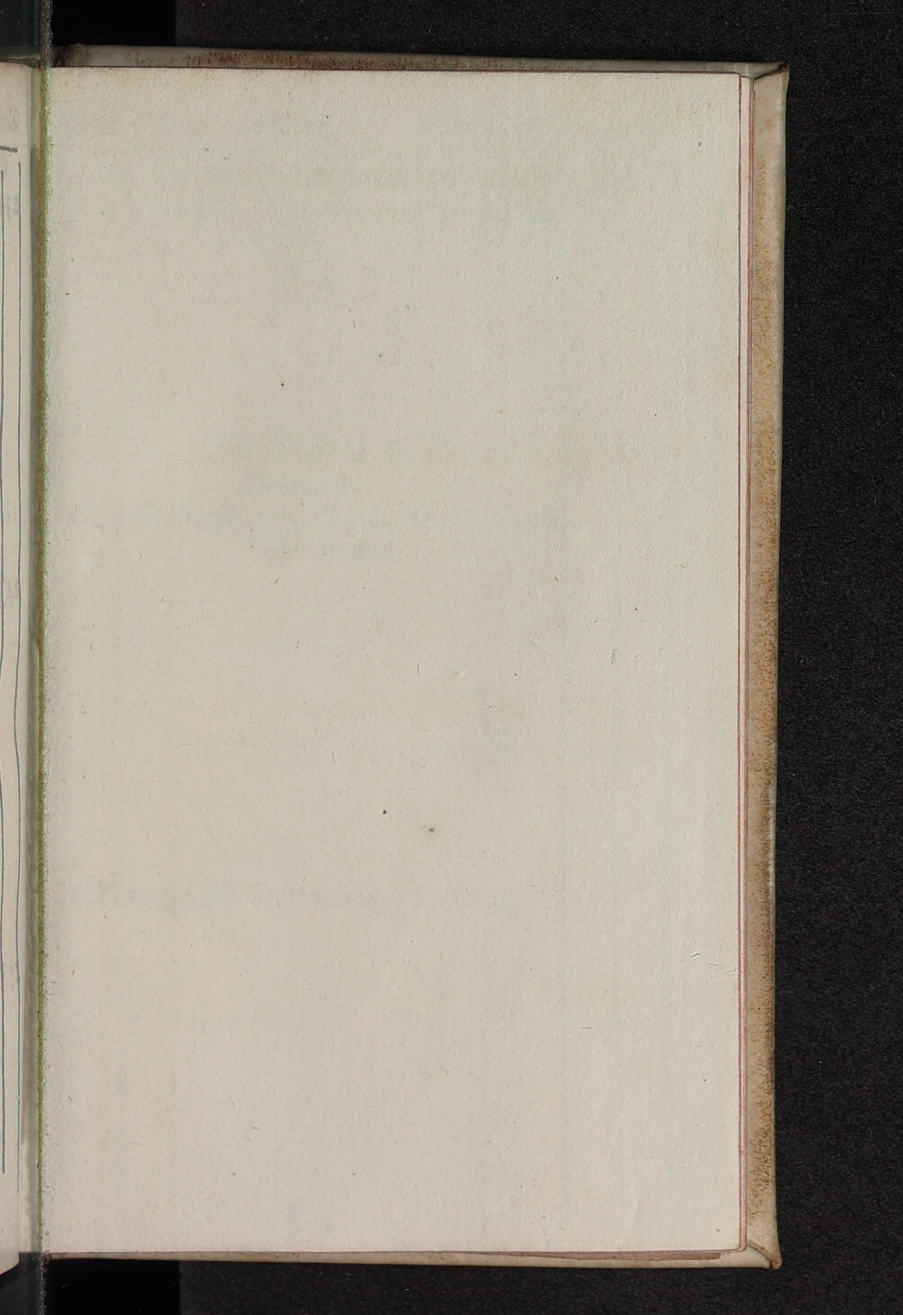

Beobachtungen

Cap. 1  
O. T.

Spe

Ma

Verbesserte

Junius.



Julianischer.

Ev. Von der Barmherzigkeit, Luc. 6.

304 Trin.  Donner, (19 B 3 Trin.)

Julius.

Vollmond

1 Theobald   4ll. 26. (20 Sylverius Nachm.)

2 Mar.  rechte warm, (21 Nabel)

D 5

Verbesserter Iulius. Julianischer.

3 Cornelius **R** angenehm, (22 Achatus

4 Utricus **R** heiße Luft, (23 Basilius

5 Demetrius **Z** wolfigt und (24 Joh. T.

6 Hector **Z** heiß, (25 Febronia



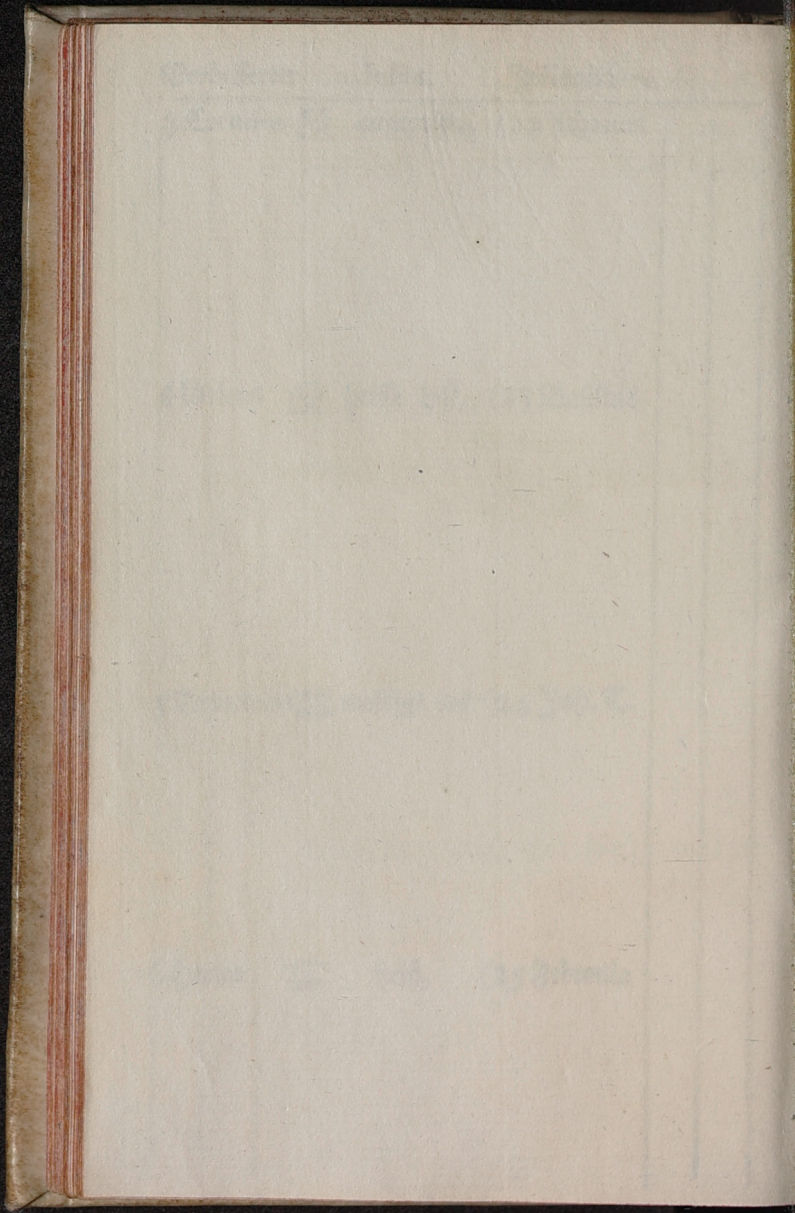

Welt

75

83

95

Verbessert



Julius.

Julianischer.

Ev. Bona Fischzug Petri, Luc. 5.

75 Trinit.  Donner, (26 B 4 Trin.

Letztes Viertel

8 Kilians   9 U. 3 I. (27 Ladislaus  
Morg.

9 Cyrillus  sehr warm, (28 Josua

Verbessertter Iulius. Julianischer.

107 Brüder **⚔** Donner, (29 Dec. Pl.)

11 Eleonora **⚔** heisse Luft, (30 Lucina)

12 Henricus **⚔** warm, (1 Iulius.  
1 Theobaldus)

13 Margr. **⚔** Wind, Regen, (2 Mar. 3f.)



Verf.

Co.

146T

152

163

Faint, illegible text at the top of the page, possibly bleed-through from the reverse side.

Faint, illegible text in the middle of the page, possibly bleed-through from the reverse side.

Faint, illegible text in the lower middle of the page, possibly bleed-through from the reverse side.

Faint, illegible text at the bottom of the page, possibly bleed-through from the reverse side.

Verbessert

Julius.

Julianischer.

Ev. Pharifäer Gerechtigkeit, Matth. 5.  
14 6 Trin.  Schwule Lust, (3 B 5 Trin.

Neumond

15 Ap. Theil.  4 U. 36. (4 Utricus  
Nachm.

Sonnenfinsterniß,

16 Ruth  Regenwetter, (5 Demetrius

Verbessert Julius. Julianischer.

17 Alexius ☩ warme Luft, (6 Hector

18 Rosina ☩ wolfigt, (7 Willibald

19 3. Betttag ☩ sehr heisses (8 Kilianus

20 Elias ☩ Wetter, (9 Cyrillus

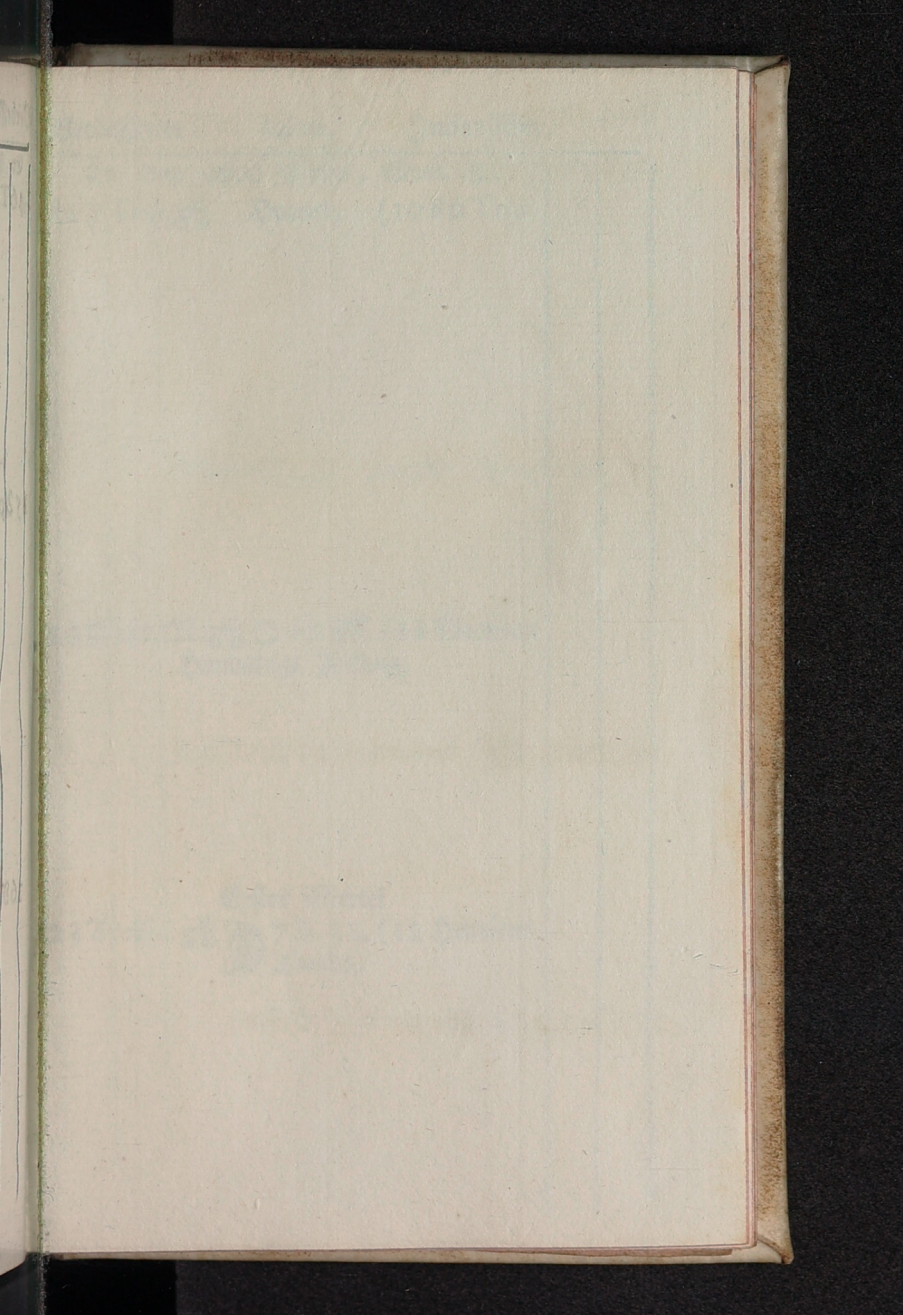

Verh

217

222

232

Verbessert

Iulius.

Julianischer.

Ev. Von 4000 Mann, Marc. 8.

217 Trin. ☿ Donner, (10B6 Trin.

22 Mar. M. ☿ O im H (11 Eleonora  
Hundstage Anfang,

Erstes Viertel  
23 Apollin. ☿ ☿ 7 U. 32. (12 Henricus  
Abends,

Verbessertter Julius. Julianischer.

24 Christina ☞ trübe Luft mit (13 Margr.

25 Jacobus ☞ Regen, (14 Bonavent.

26 Anna ☞ bequem, (15 Ap. Theil.

27 Martha ☞ sehr warm, (16 Ruth

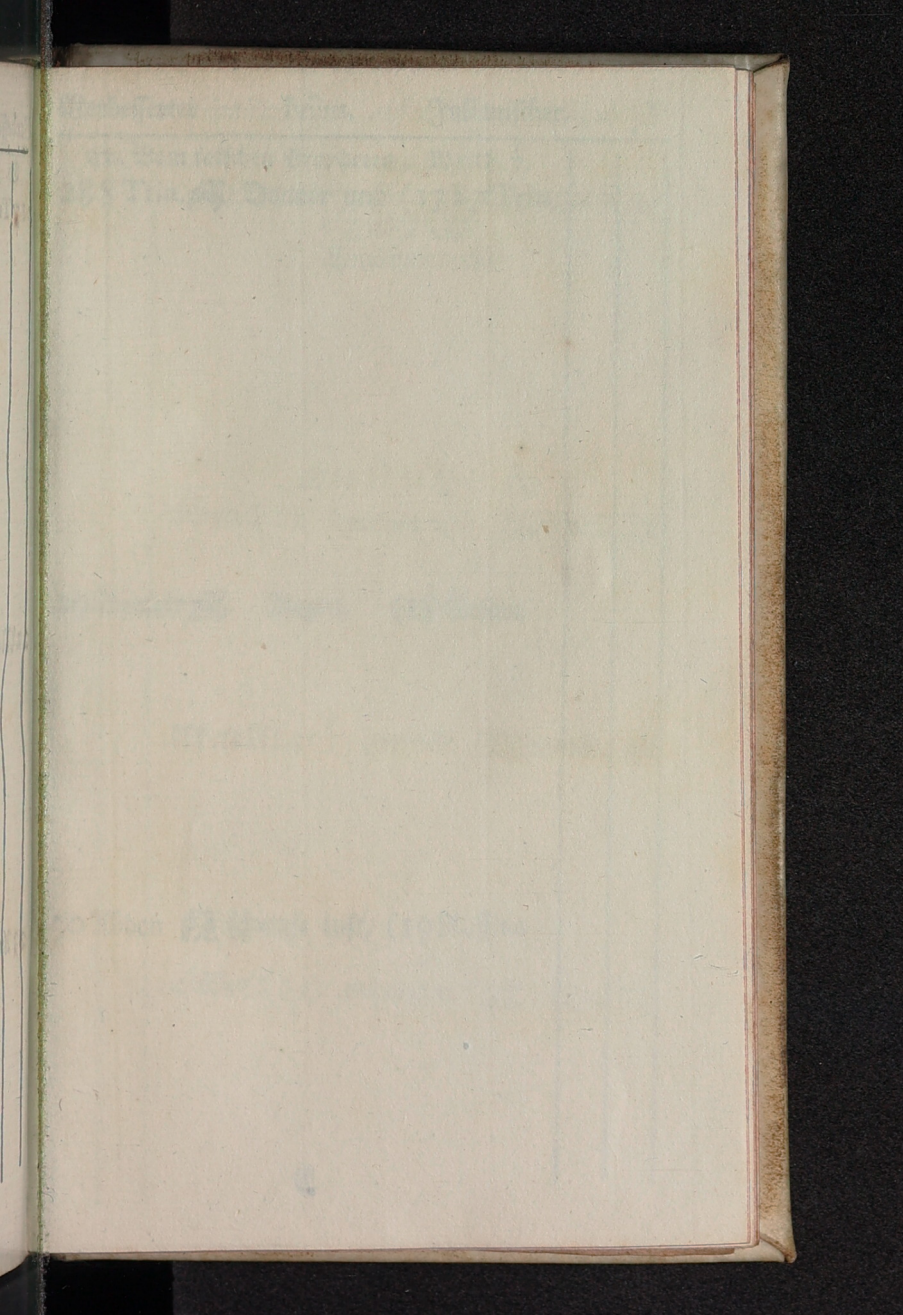

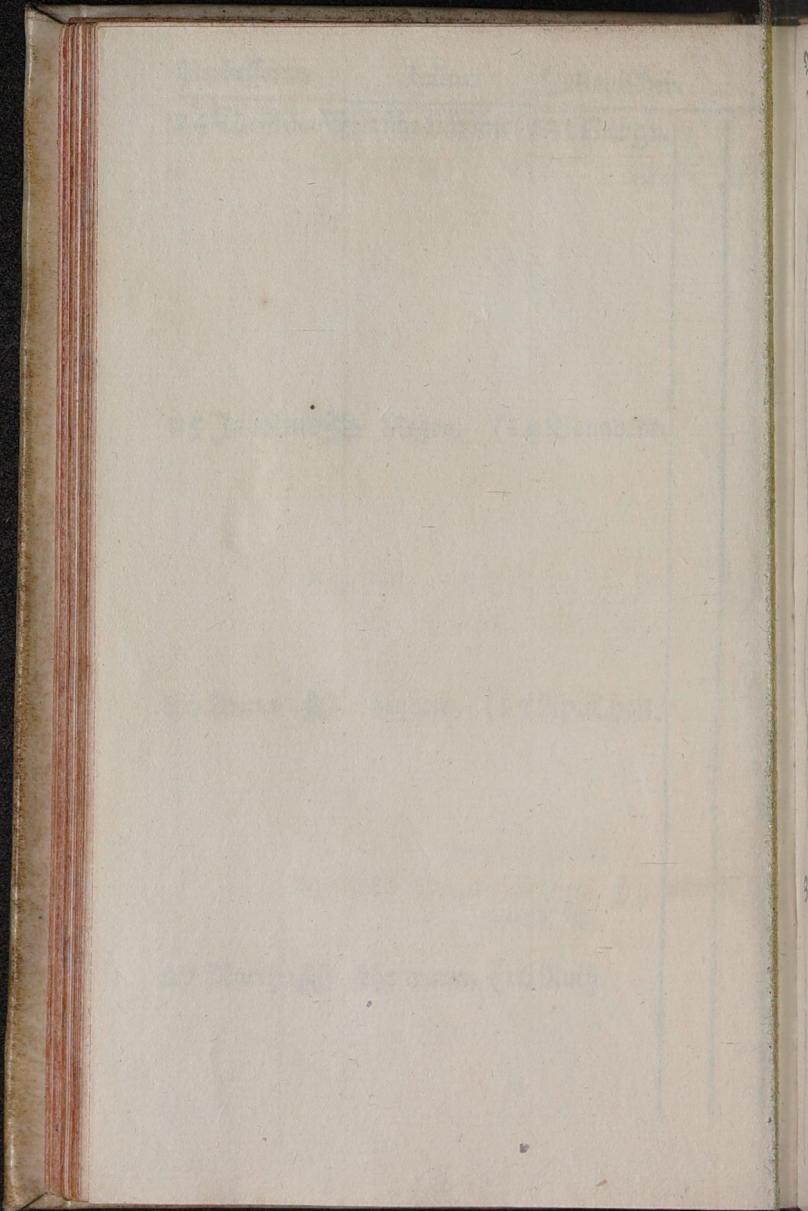



Verbessertes Iulius. Julianischer.

Ev. Vom falschen Propheten, Matth. 7.

288 Trin.  Donner und (17 B 7 Trin.

29 Beatrix  Regen, (18 Rosina

30 Abbon  Schwüle Luft, (19 Ruffina

Vollmond

31 German.





Oll. 47. (20 Elias

Morg.

Mondfinsterniß,

## Augustus.

1 P. Kettf.  sehr warmes (21 Praxedes2 Gustavus  Wetter, (22 Mar. M.3 Cleasar  angenehm, (23 Apollinar.

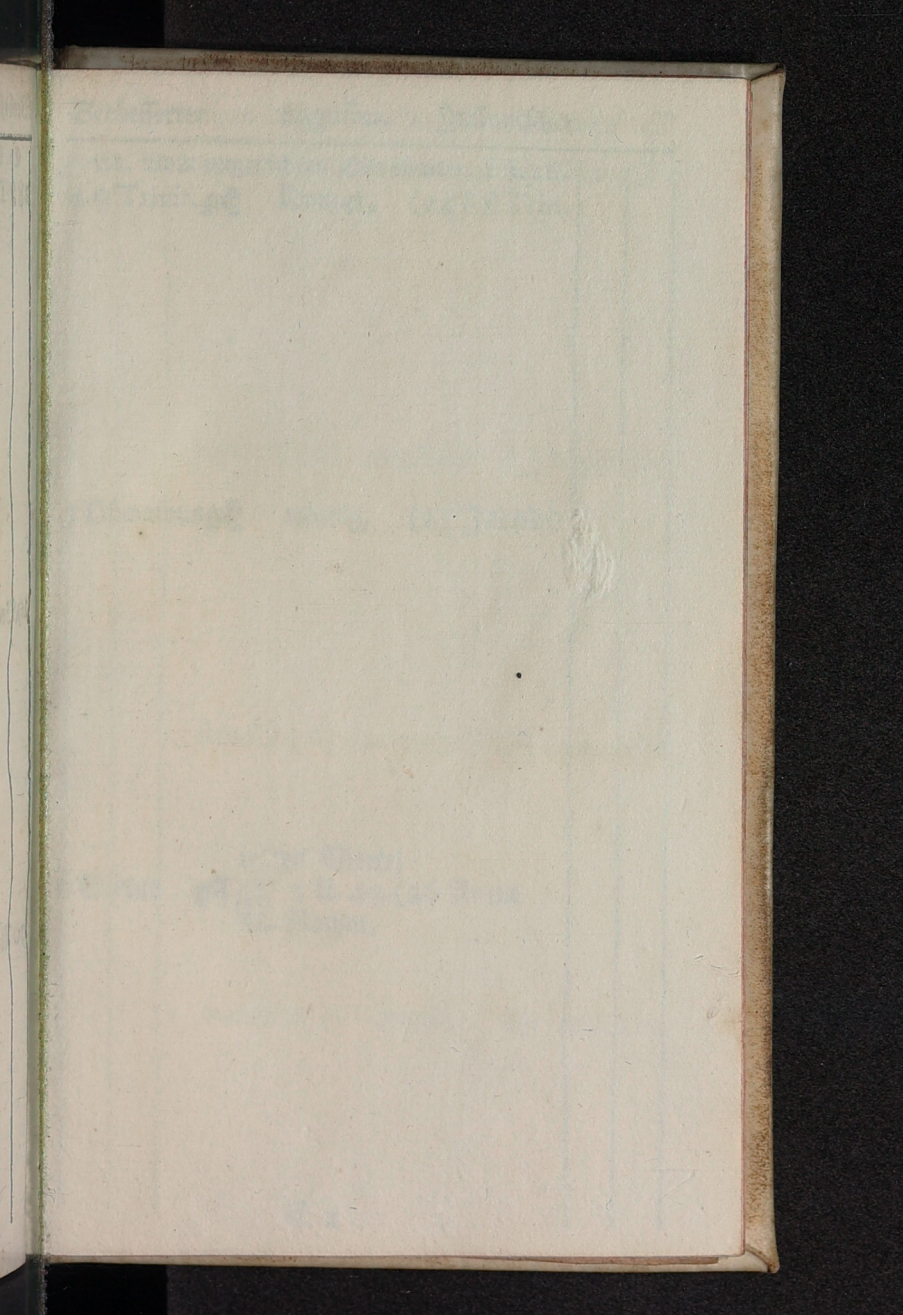



Verbesserte Augustus. Julianischer.

Ev. Vom ungerechten Haushalter, Luc. 16.

4 9 Trinit.  Donner, (24 B 8 Trin.

5 Oswaldus  windig, (25 Jacob 9

6 Sirtus   Letztes Viertel  
3 U. 49. (26 Anna  
Nachm.

Verbessert Augustus. Julianischer.

7 Donatus  warme Lust (27 Martha

8 Cyriacus  mit Regen, (28 Panthal.

9 Romanus  Donner und (29 Beatrix

10 Laur.  Regen, (30 Abbon



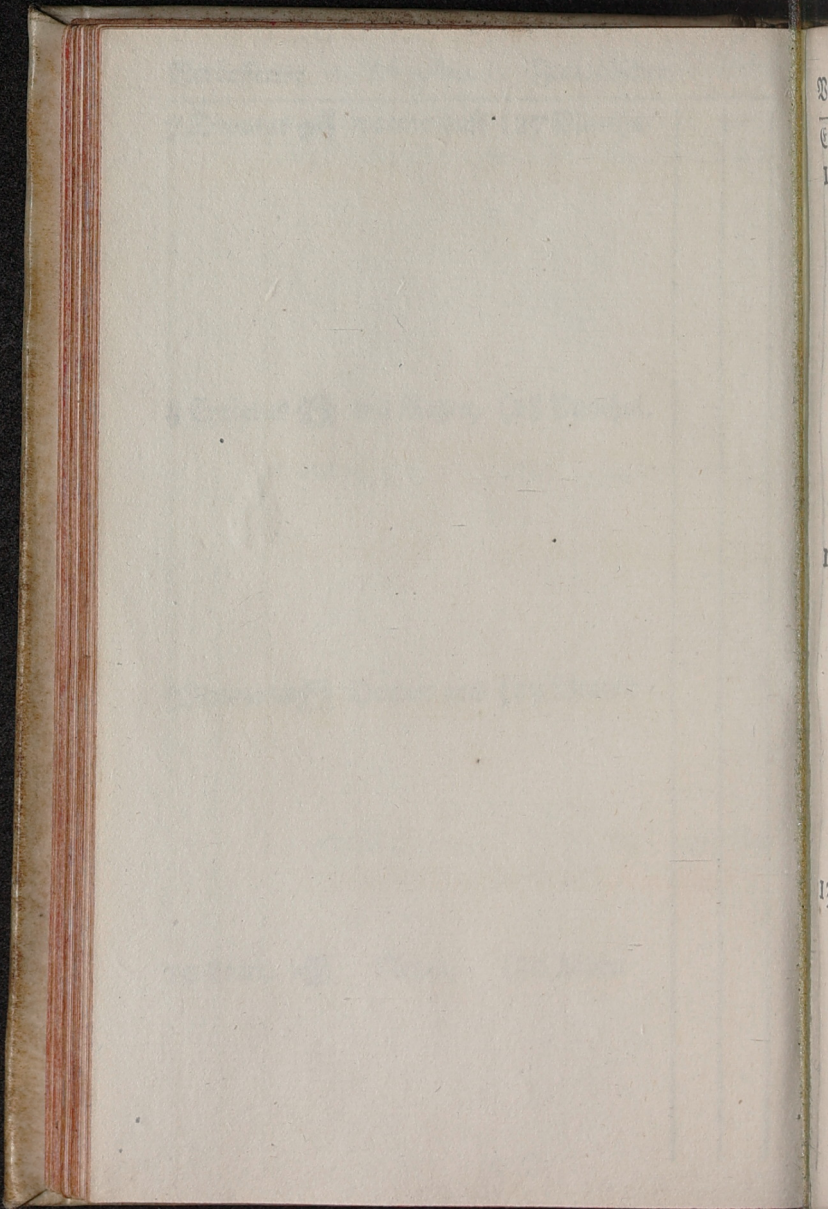

Verbessert Augustus. Julianischer.

Co. Von der Zerstörung Jerusalems, Luc. 19.

11 10 Trin. ☩ heisse Luft, (31 B9 Trin.

Augustus.

12 Clara ☩ wolfigt, (1P. Kettenf.

13 Hildebert ☩ Wind, Regen, (2 Gustabus

Verbessert Augustus. Julianischer.

Neumond

14 Eusebius  6 U. 29. (3 Eleasar  
Morg.  
Sonnenfinsterniß

15 M. Simf.  warme Luft, (4 Dominicus

16 Isaac  regenhaft, (5 Oswaldus

17 Bilibald  windig, (6 Sirtus





Verbessert Augustus. Julianischer.

Ev. Vom Pharisaer und Bößner, Luc. 18.

18 II Trin. ☼ warme Luft, (7 B 10 Trin.



19 Sebalduß ☼ wolfigt, (8 Cyriacus

20 Bernh. ☼ Donner, (9 Romanus

Verbessert Augustus. Julianischer.

21 Rebecca  schwule Luft, (10 Laurent.

Erstes Viertel

22 Philibert   10ll. 4l. (11 Hermann  
Morg.

○ in  Hundstage Ende,

23 Zachäus  sehr windig, (12 Clara

24 Barthol.  bequem, (13 Hildebert

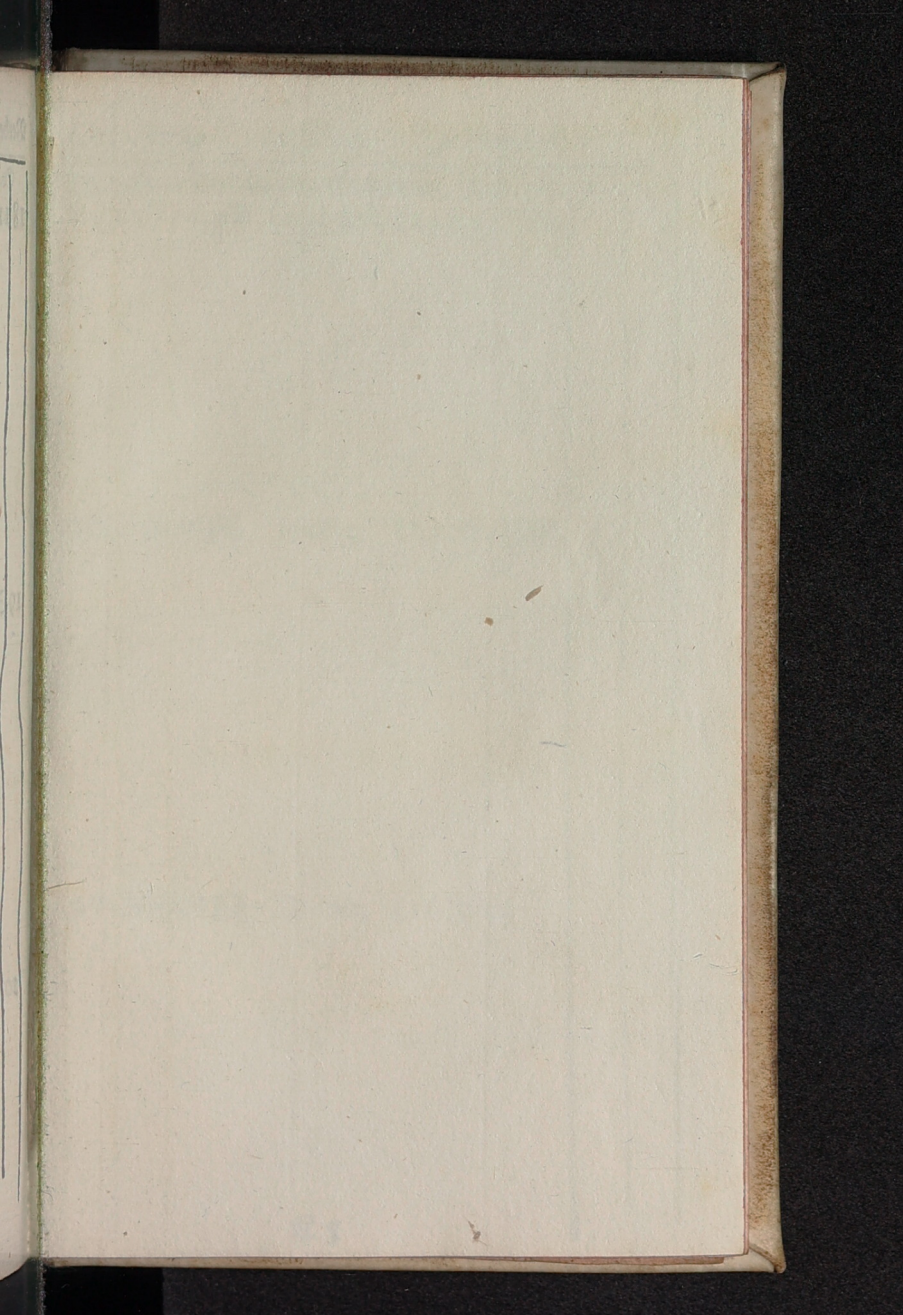

Verzeichnis

Ev. Bo

2512

266

278

Verbessert Augustus. Julianischer.

Ev. Vom Tauben und Stummen, Marc. 7.  
25 12 Trin. **A** heisse Luft, (14 B 11 Trin.



26 Samuel **A** windig, (15 M. Zinf.

27 Gebhard **A** Donner, (16 Isaac

Verbesserte Augustus. Julianischer.

28 August.  wolfigt, (17 Bilibald

Vollmond

29 J. Enth.  Morg.  37. (18 Agapetus

30 Benjamin  warm mit (19 Sebaldus

31 Paulinus  Donner, (20 Bernhard





Verbessert

Julianischer.

September.

Ev. Vom barmherzigen Samariter, Luc. 10.

1 13 Trinit.  sehr warmes (21 B12 Trin.

Egidius

2 Elisa



Wetter,

(22 Philibere

3 Mansuet 

Donner,

(23 Zachäus

Verbessert September. Julianischer.

4 Theodosia **☩** trübe lust, (24 Barthol.)

5 Moses **☩** <sup>letztes Viertel</sup> **☉** Coll. 36 N. (25 Ludovicus  
Morg.)

6 Magnus **☩** bequem und (26 Samuel)

7 Regina **☩** angenehm, (27 Gebhard.)

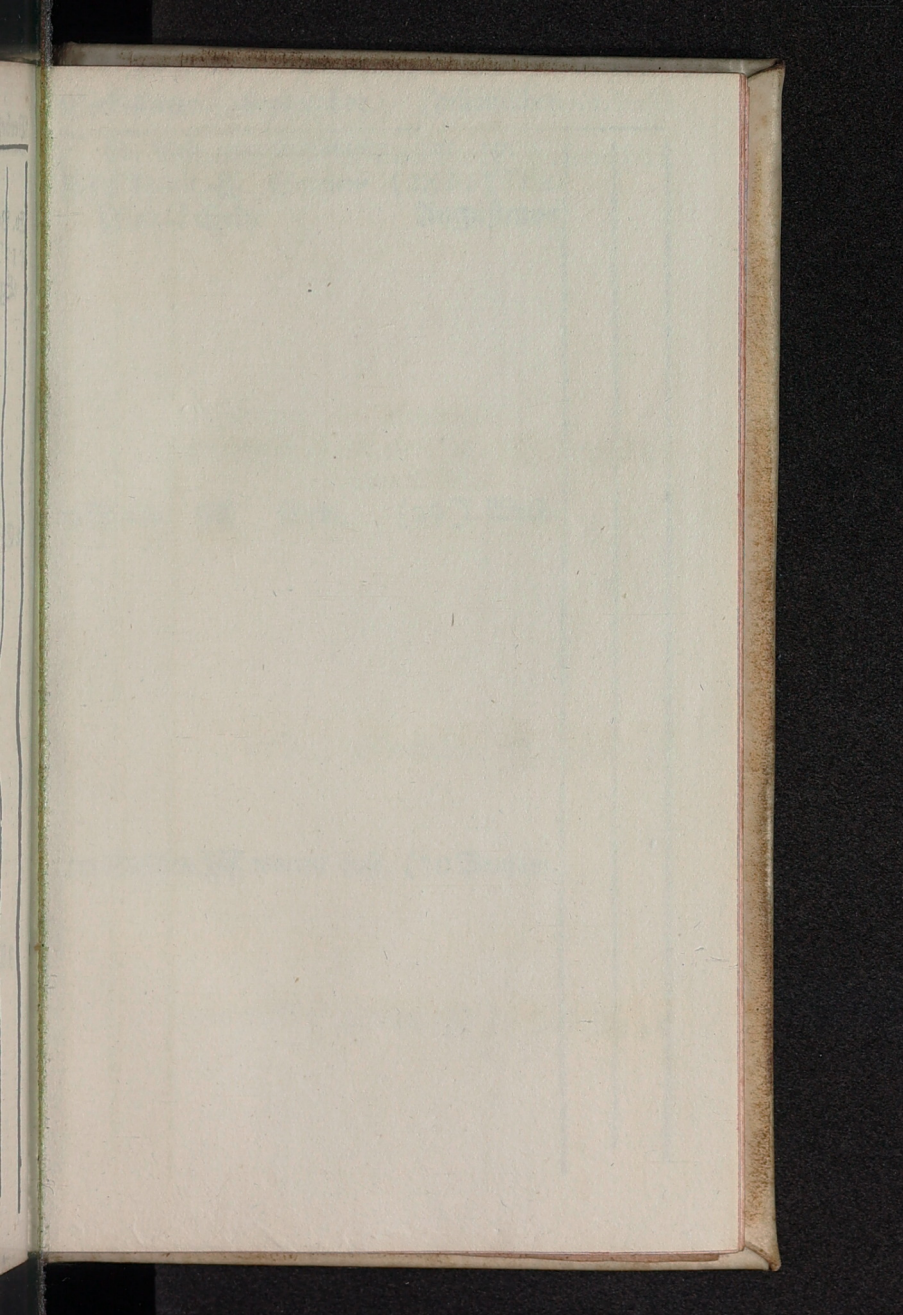





8 14 Trinit. ☩ Sonnen- (28 B13 Trin.  
Maria Geb. Augustinus

9 Bruno ☩ schein, (29 J. Entz.



10 Sosthen. ☩ warme Luft, (30 Benjam.

Verbessert September. Julianischer.

11 Protus  etwas windig, (31 Paulinus

12 Syrus  Neumond September.  
 Voll. 21. (1 Egidius  
Abends,

13 Amatus  veränderlich, (2 Elisa

14  Erhöhh.  sehr windig, (3 Mansuetus

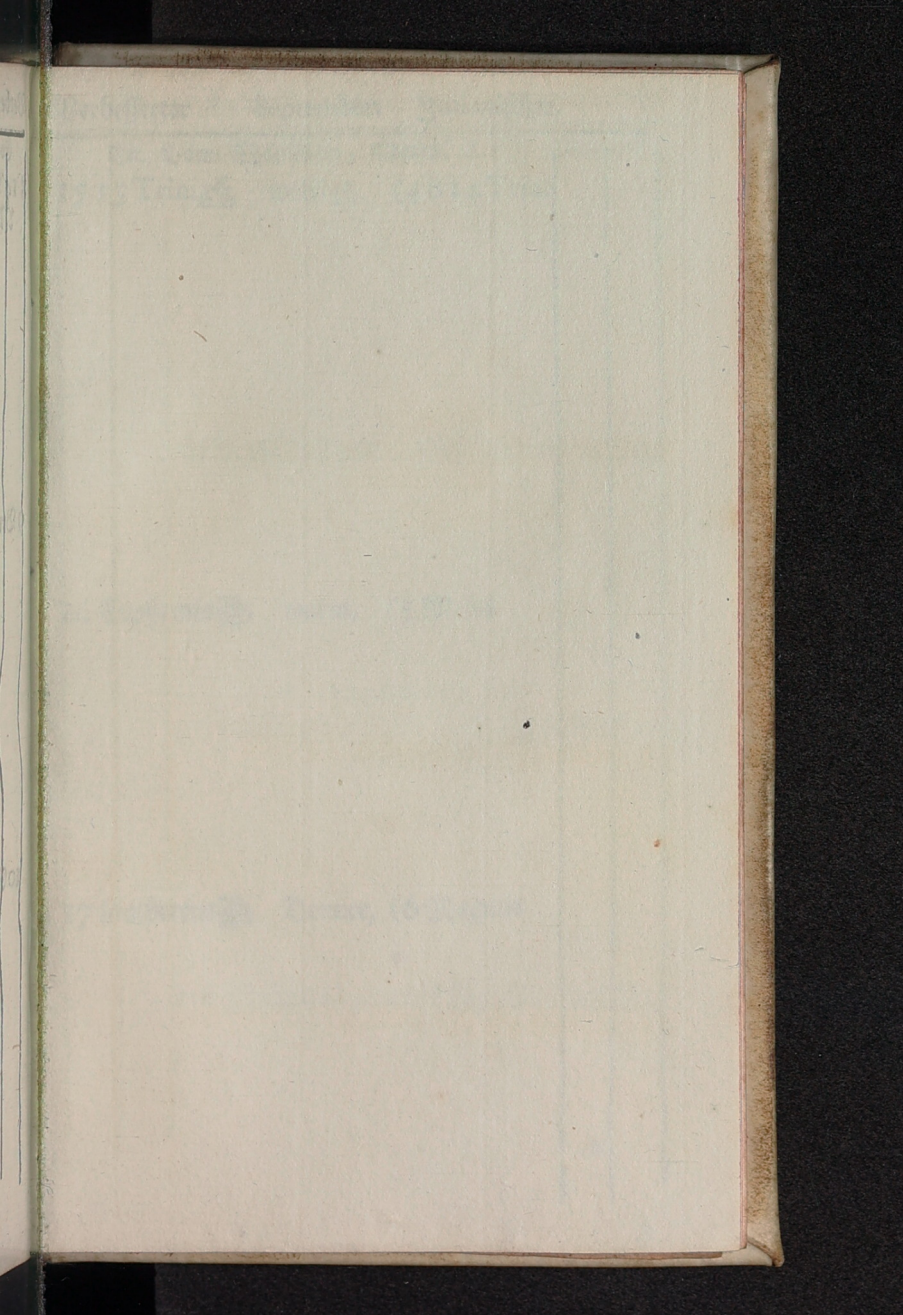



Ev. Vom Hammon, Matth. 6.

15 15 Trin. ☩ wolfigt, (4 B 14 Trin.



16 Euphemia ☩ warm, (5 Moses

17 Lambertus ☩ Donner, (6 Magnus

Verbessert September. Julianischer.

18 Quat.  bequem, (7 Regina

19 Wernerus  heisse Luft, (8 Mar. Geb.

Erstes Viertel  
20 Faustus   III. 53. (9 Bruno  
Abends,

21 Matth. Ev.  bequem, (10 Costhenes

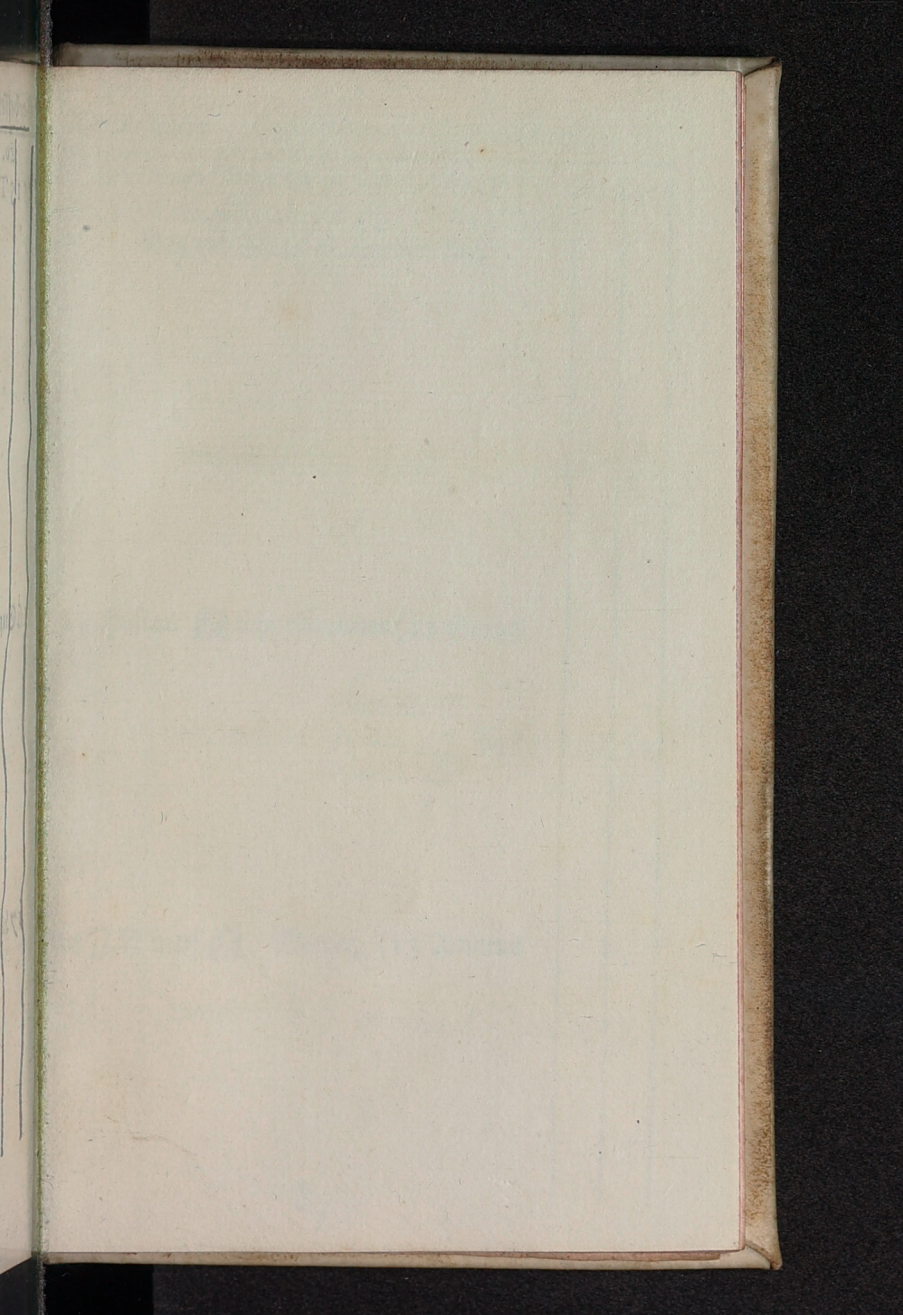

22

23



24

25

26

Verbessert September. Julianischer.

Ev. Vom Jüngling zu Nain, Luc. 7.

22 16 Trin.  in der  (11 BIS Trin.  
Tag und Nacht gl. Herbsts Anf.



23 Hoseas  sehr bequemes (12 Syrus

24 J. Empf.  Wetter, (13 Amatus

Verbessert September. Julianischer.

25 Cleophas  veränderlich, (14 + Erhöb.

26 Cyprianus  Regen, (15 Nicodem.

27 Adolphus  Vollmond  
 4U. 46. (16 Euphemia  
Nachm.

28 Wencesl.  hequem, (17 Lambertus

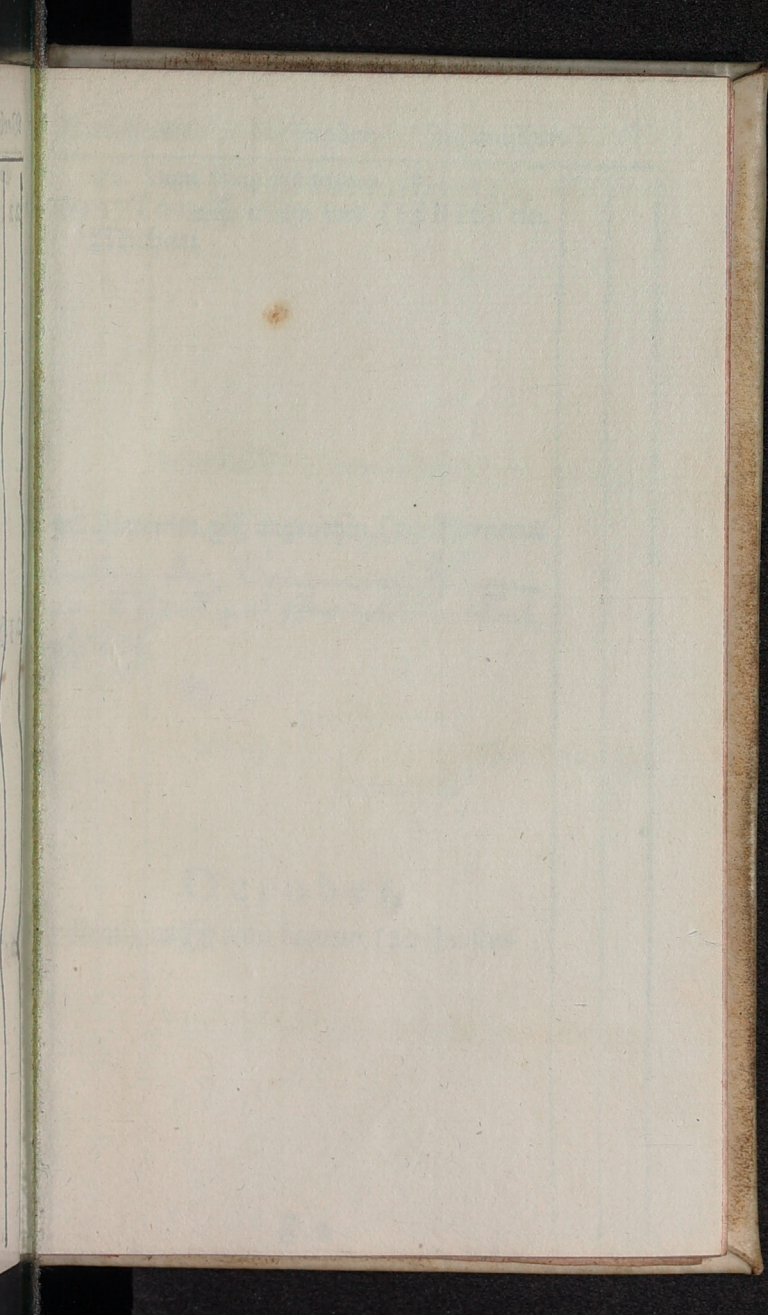

28

29

30

con

mu

21

18

Verbessert September. Julianischer.

Ev. Vom Wassersüchtigen, Luc. 14.  
29 17 Trin. **K** warm und (18 B 16 Trin.  
Michael

30 Hieronim. **K** angenehm, (19 Bernerus  
*contra sin Eummar, Synaxie  
neu Dylant zu Gm. dem, Kaden  
Düßelg.*

October.

1 Remigius **K** recht bequem, (20 Faustus

Verbessert(er)    October.    Julianischer.

2 Woltrab **RR** regenhaft, (21 Matth. Ev.  
Quatemb.

3 Jairus **RR** Wind, Regen, (22 Mauritius

4 Franciscus **RR** <sup>letztes Viertel</sup>  
Coll. 33. (23 Hoseas  
Nachm.

5 Aurelia **RR** Etwas windig, (24 J. Empf.

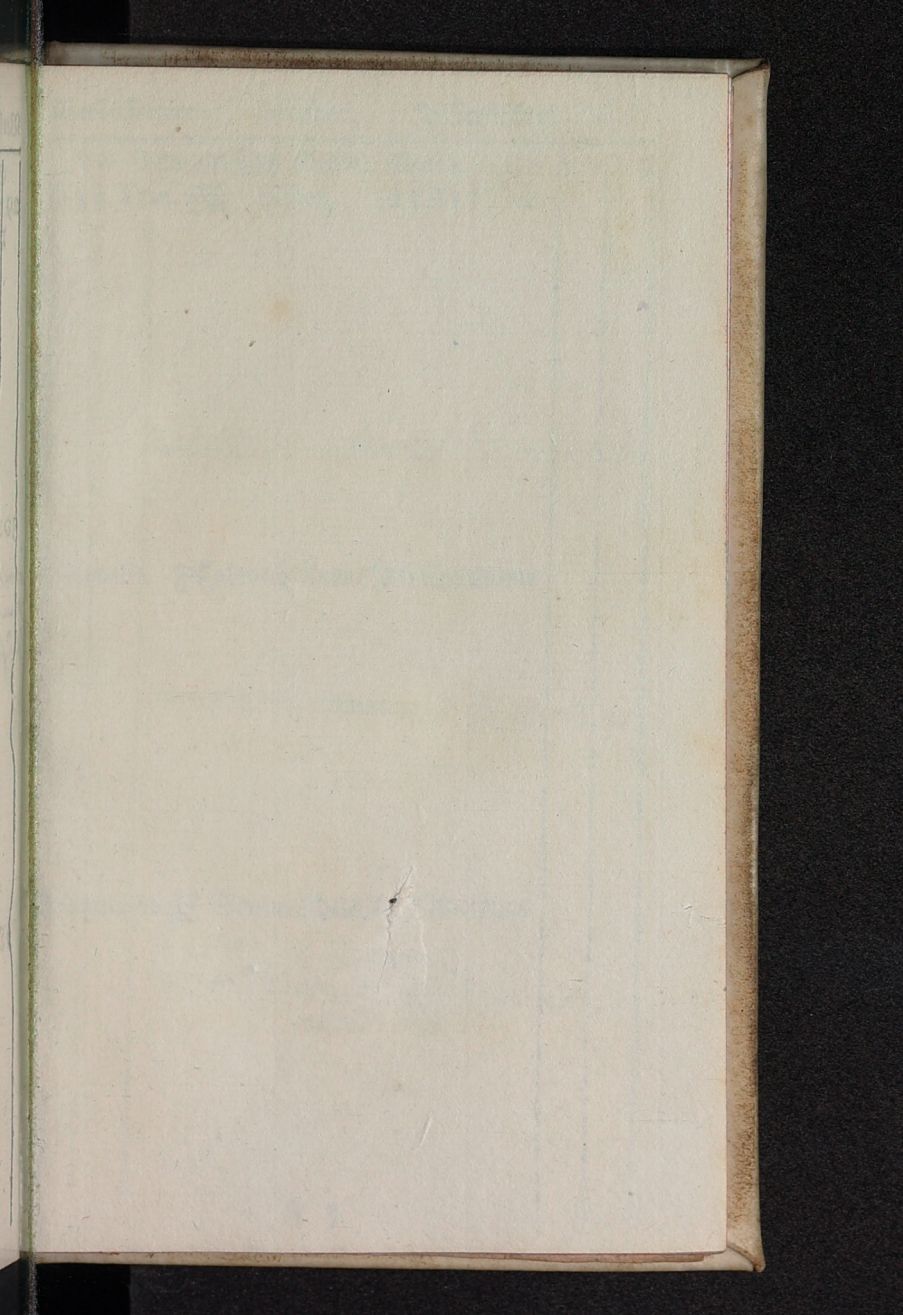

Verf

es

61

72

82

Verbessert October. Julianischer.

Ev. Vom größten Gebot, Matth. 22.  
6 18 Trin. **FF** Regen, (25 B 17 Trin.)

7 Amalia **FF** Abwechselnder (26 Cyprianus)



8 Charitas **FF** Sonnenschein, (27 Adolphus)

Verbesseter October. Julianischer.

9 Dionysius  veränderlich, (28 Wencesl.

10 Gereon  stürmisch, (29 Michael

11 Burch.  Regenwetter, (30 Hieronim.

Neumond                      October.  
12 Maxim.  3 U. 29. (1 Remigius  
    Nachm.

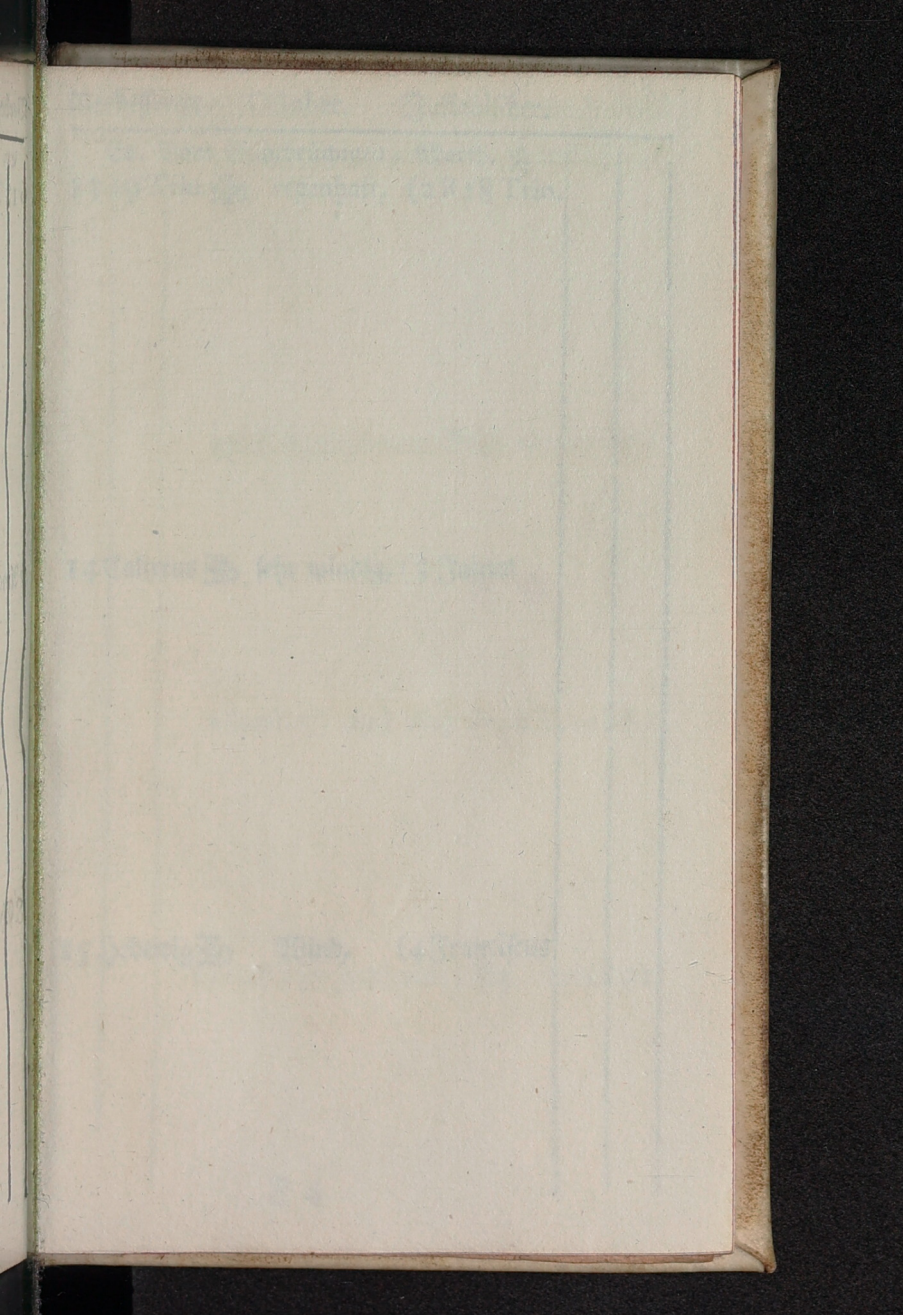

Faint, illegible text, likely bleed-through from the reverse side of the page.

Ev. Vom Sichtbrüchigen, Matth. 9.  
13 19 Trin. ☀ regenhast, (2 B 18 Trin.

14 Calixtus ☀ sehr windig, (3 Jairus

15 Hedewig ☀ Wind, (4 Franciscus

Verbessertter October. Julianischer.

16 Gallus  veränderlich, (5 Aurelia

17 Florentin.  Sonnenschein, (6 Fides

18 Luc.  helle Luft, (7 Amalia

19 Lucius  kalter Reif, (8 Charitas

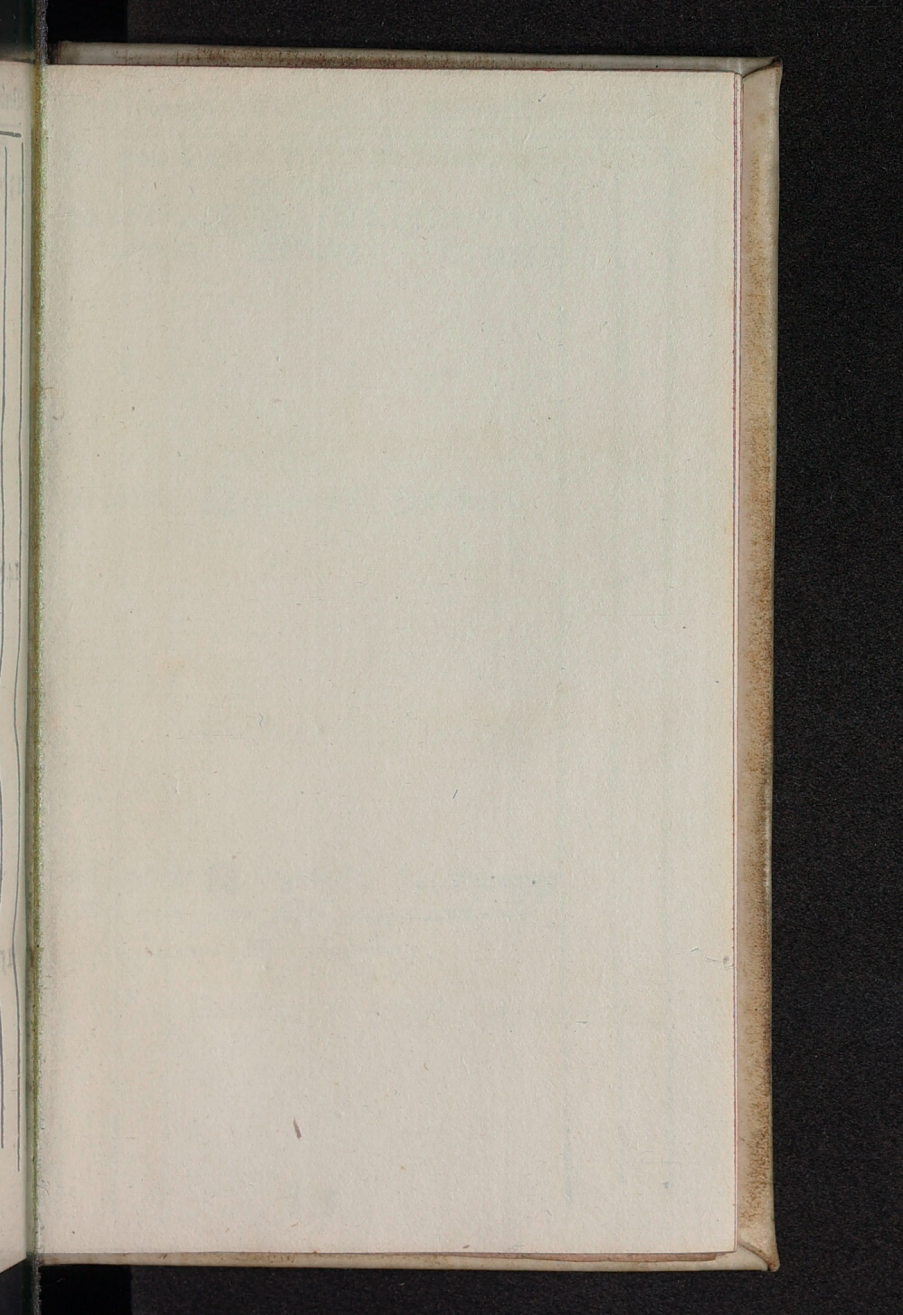

Verf.

En. B.

2020

St.

211

22

En.

St.

Verbessertter      October.      Julianischer.

Ev. Vom hochzeitlichen Kleide, Matth. 22.

Erstes Viertel

20 20 Trin. **D** III U. 6. (9 B 19 Trin.  
Selician. Morg. Dionysij)

21 Ursula **A** trübe Luft, (10 Gereon

22 Cordula **A** regenhaft, (11 Burchard

*wa man dem Lichte zugewandt wird  
Müßers. Anzugerney.*

Verbessert October. Julianischer.

23 Severin  Wind und (12 Maximil.

24 Salome  Regen, (13 Colomann.

25 Crispin  windig mit (14 Calixtus

26 Amandus  Regen, (15 Hedewig

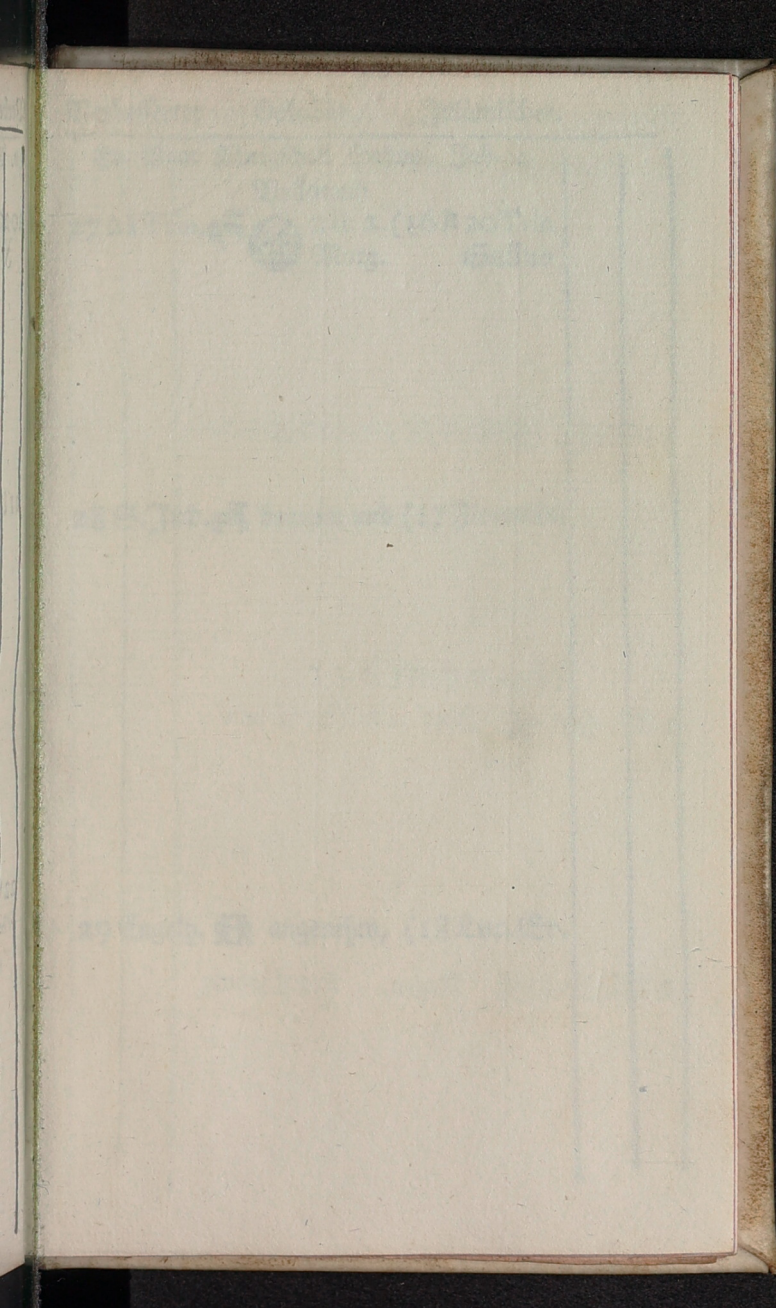

Faint, illegible text at the top of the page, possibly bleed-through from the reverse side.

Faint, illegible text in the middle of the page, possibly bleed-through from the reverse side.

Faint, illegible text in the lower middle of the page, possibly bleed-through from the reverse side.

Faint, illegible text at the bottom of the page, possibly bleed-through from the reverse side.

Verbessert October. Julianischer.

Ev. Vom Königschen Sohne, Joh. 4.

Wollmond

27 21 Trin.  2 U. 2. (16 B 20 Trin.  
Morg. Gallus

28 S. Jud.  bequem und (17 Florentin.

29 Engelh.  angenehm, (18 Luc. Ev.

Berbesserter <sup>10</sup>October. Julianischer.

30 Absolon **☩** veränderlich, (19 Lucius

31 Wolfg. **☩** Wind, Regen, (20 Felician.

## November.

1 All. Zeil. **☩** Wind und (21 Ursula

2 All. Seel. **☩** Regen, (22 Cordula

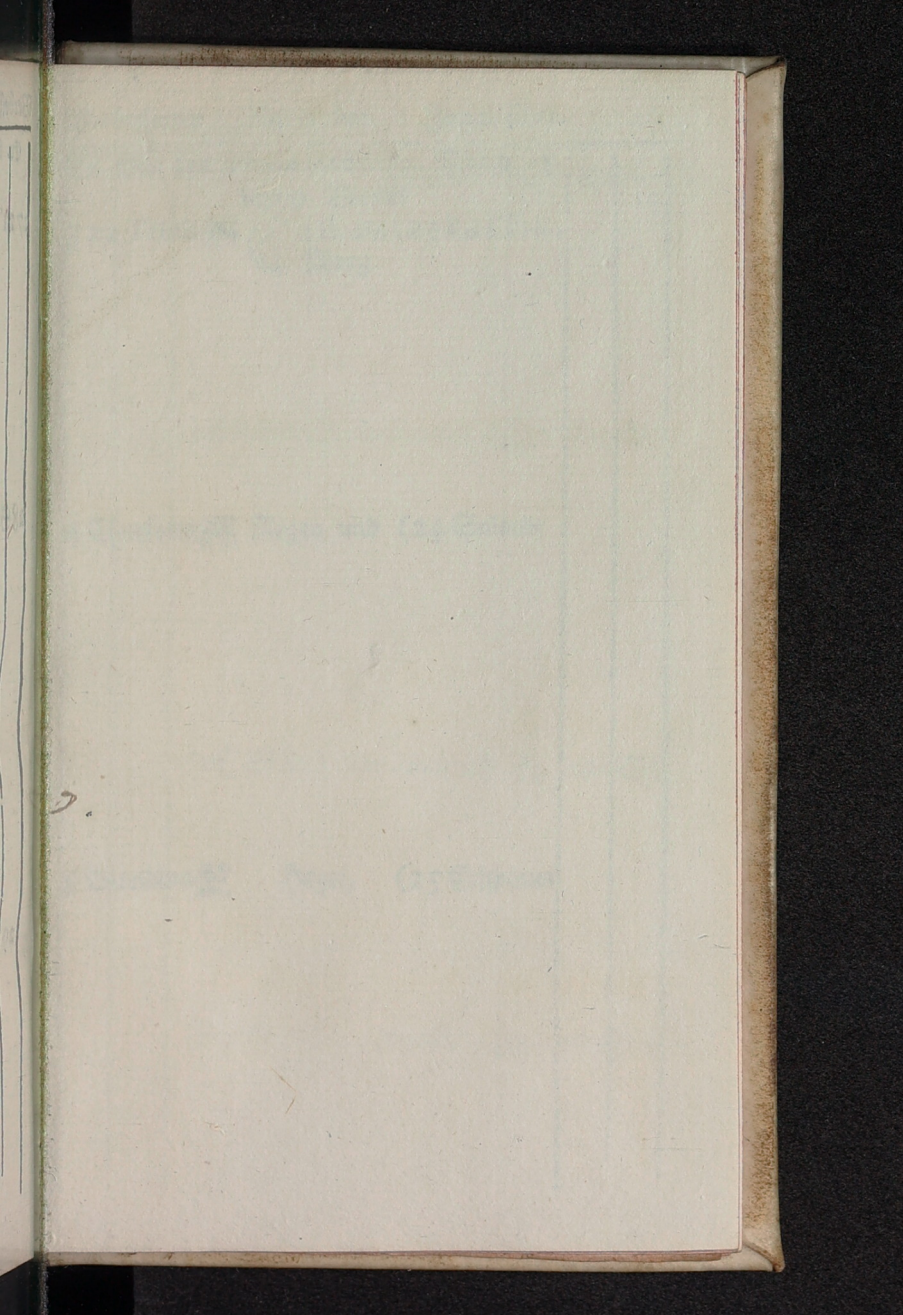



2.



Verbesserte November. Julianischer.

Ev. Von des Königs Rechnung, Matth. 18,  
letztes Viertel

3 22 Trinit.  4 U. 49. (23 B 21 Trin.  
Morg.

4 Charlotta  Regen und (24 Salome

5 Blandina  Hagel, (25 Crispinus

Verbessertter November. Julianischer.

6 Leonhard  kalte Wind, (26 Amandus

7 Engelbert  Sonnenschein, (27 Sabina

8 Cöcilia  stürmisch mit (28 S. Jud.



9 Theodor  Regen, (29 Engelh.

contre luy en calques



Verbessert November. Julianischer.

Ev. Vom Zusehroschen, Matth. 22.  
10 23 Trin.  Regenwetter, (30 B 22 Trin.)  
Mart. Luth.

Neumond  
11 M. Bis.   9 U. 4. (31 Wolsfg.)  
Morg.

November.  
12 Jonas  kalter Wind, (1 Aller Zeil.)



1. Die Lüneburger von ...  
2. Die ...

Petra & Louise zu Rega.

Verbessert November. Iulianischer.

Ev. Bon Jairi Tochter, Matth. 9.

17 24 Trin. **A** trübe, windig, (6 B 23 Trin.

Erstes Viertel

18 Gelasius **A** **D** 8 U. 4 I. (7 Engelbert  
Abends,

19 Elisab. **A** Regen, (8 Cöcilia

③

20 Amos  kalte Luft, (9 Theodorus

21 M. Opf.  sehr windig, (10 M. Luth.

22 Alphonsus  Regen, (11 M. Bis.

23 Clemens  regenhaft, (12 Jonas

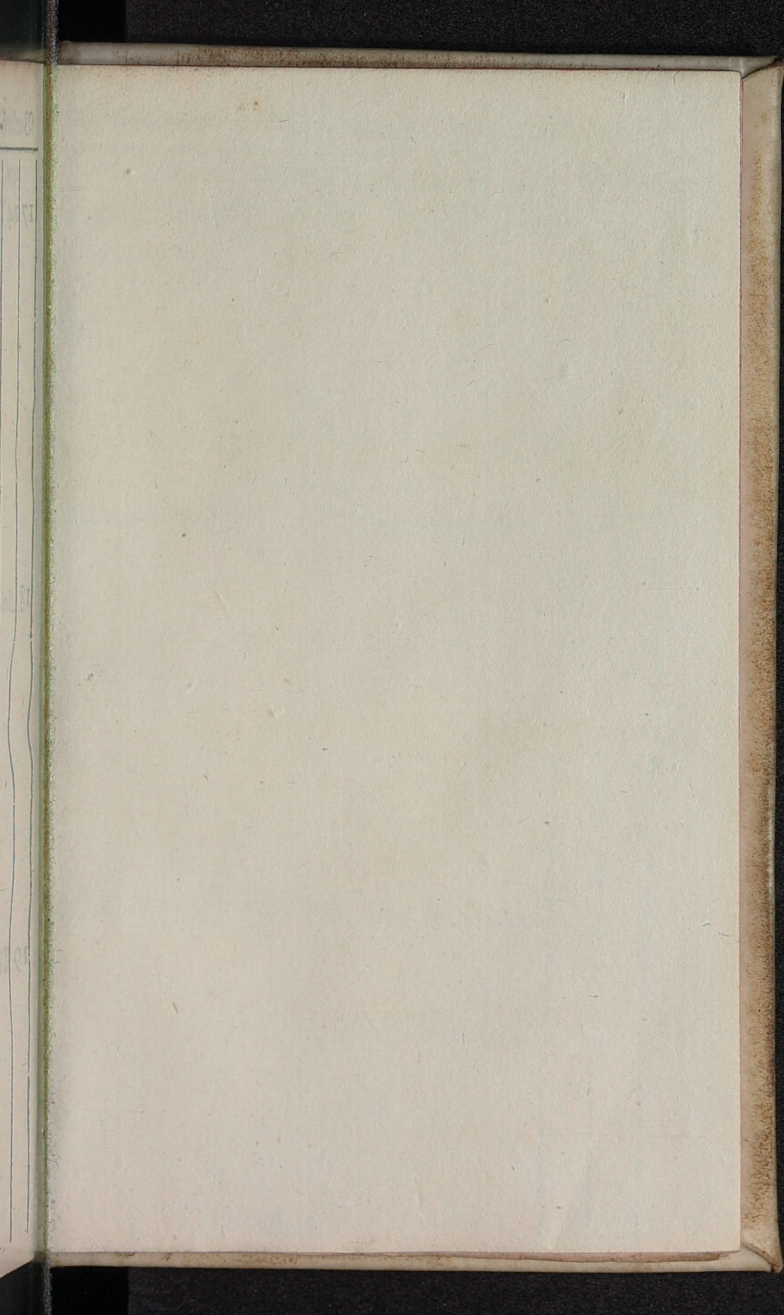

Beitrag

Ca. 3

2425

25 Ca

6 Ca

Verbesserter <sup>11</sup> November. <sup>11</sup> Julianischer. <sup>11</sup> ~~Modus~~

Ev. Von der Verwüstung, Matth. 24.  
24 25 Trin  windig, (13 B 24 Trin.

<sup>11</sup> Vollmond  
25 Cathar.   ll. 59. (14 Levinus  
Nachm.

26 Conrabus  Falte Luft, (15 Leopoldus

27 Otto  Reif, (16 Ottomar.

28 Günther.  Sonnenschein, (17 Alphäus

29 Eberhard  windig, (18 Gelasius

30 Andreas  Hagel, Regen, (19 Elisab.

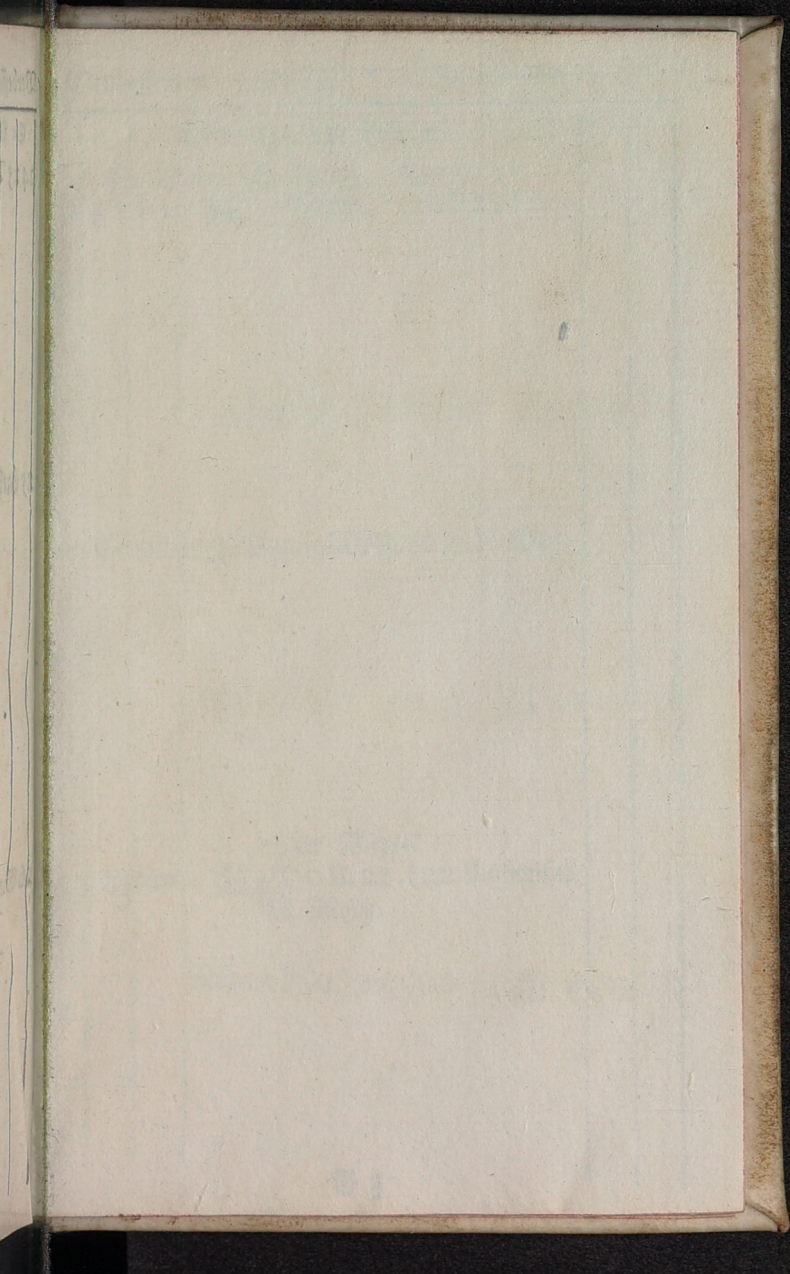



December.

Ev. Einreitung Christi, Matth. 21.

1 I Advent  Regen, (20 B 25 Trin.

2 Candidus  Regen, Wind, (21 M. Opf.

3 Agricola   l. 21. (22 Alphonsus Morg.

Verbessertter December. Julianischer.

4 Barbara ☿ unruhig und (23 Clemens

5 Abigail ☿ stürmisch, (24 Josius

6 Nicolaus ☿ Regen, (25 Cathar.

7 Agathon ☿ Wind, Regen, (26 Conradus

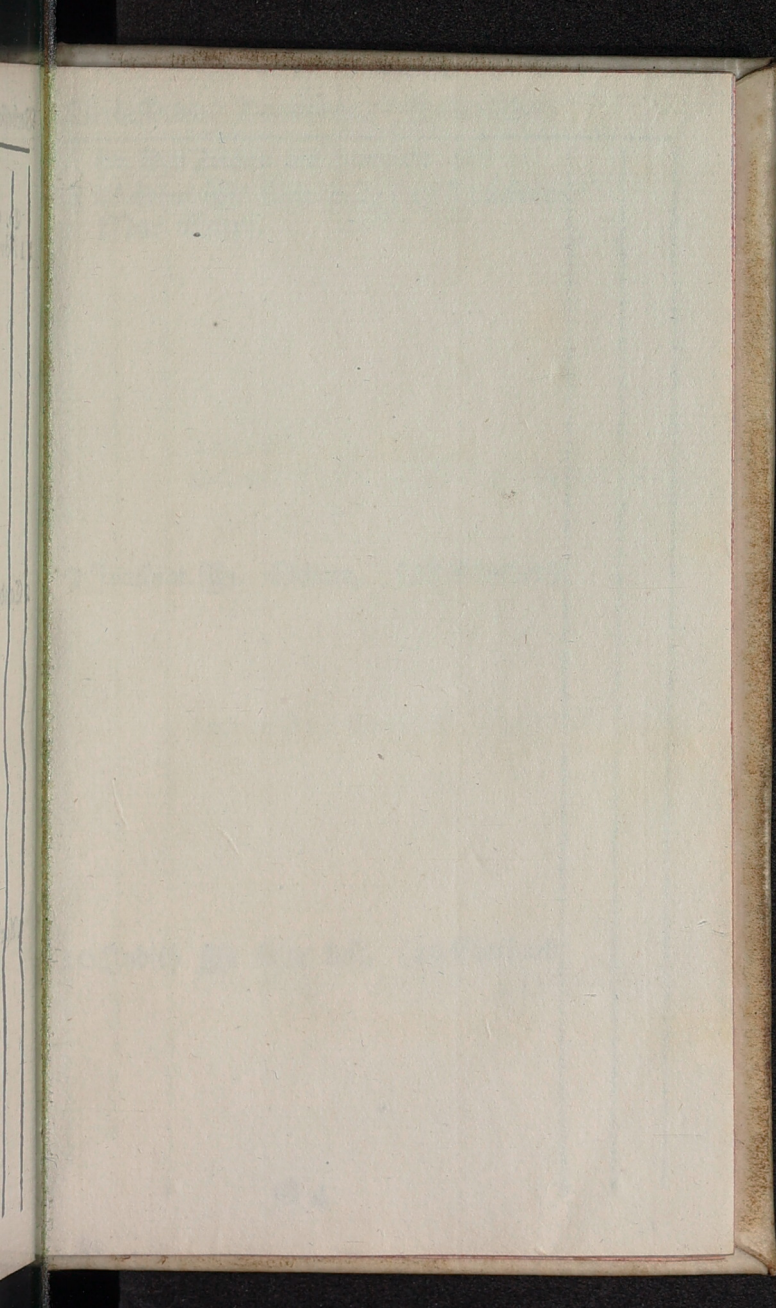

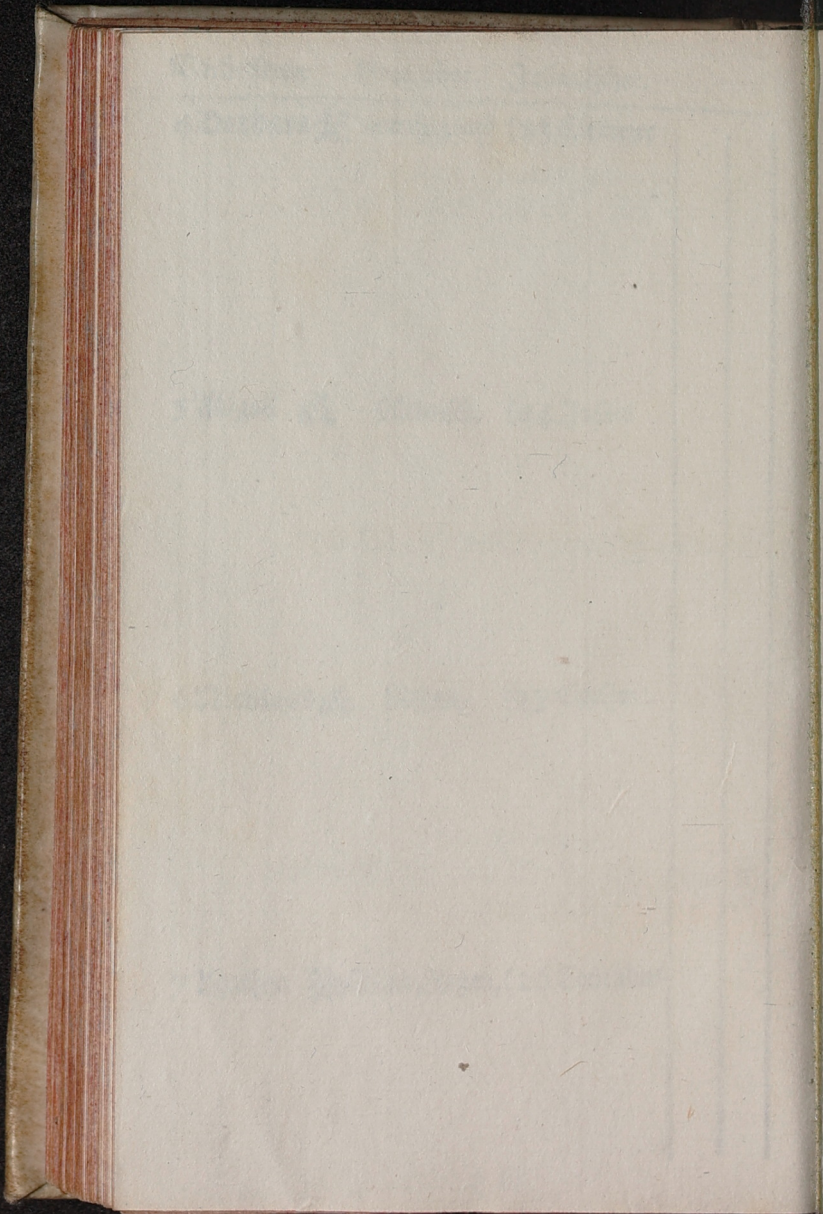

Ver

82

82

93

To

Ev. Von Zeichen des Himmels, Luc. 21.

8 2 Advent ☀ kalte Luft, (27 B I Advent  
Mar. Empf.

9 Joachim. ☀ Schnee, (28 Günther)

10 Judith ☀ kalte Luft, (29 Eberhard)

Verbessertter December. Julianischer.

Neumond

11 Damasius  III. 44. (30 Andreas  
Morg. 

12 Epimachus  Schneelust, (1 Arnoldus  
December.

13 4 Betttag  Frost und (2 Candidus

14 Nicasius  Schnee, (3 Agricola



Becher

Ex. 34

15 3/4

16 1/2

17 1/2

17 3/4



18 1/2

Verbessertter December. Julianischer.

Ev. Johannes im Gefängniß, Matth. 11.  
153 Advent  Schnee, (4 B 2 Advent  
Barbara

16 Albina  Frost und (5 Abigail  
*chra bedmacth Wmuck zu Lieb*  
*Arginreue.*

17 Ignatius  Wind, (6 Nicolaus

Erstes Viertel  
18 Quat.   4 U. 56. (7 Agathon  
Morg.

35

Verbessertter December. Julianischer.

19 Loth  kalter Wind, (8 M. Empf.

20 Abraham  ziemlich kalt, (9 Joachimus

21 Thom. Ap.  im  (10 Judith  
fürzter Tag, Winters Anfang,

Ev. Zeugnis Johannis, Joh. I.  
22 4 Advent  kalter Wind, (11 Bz Advent

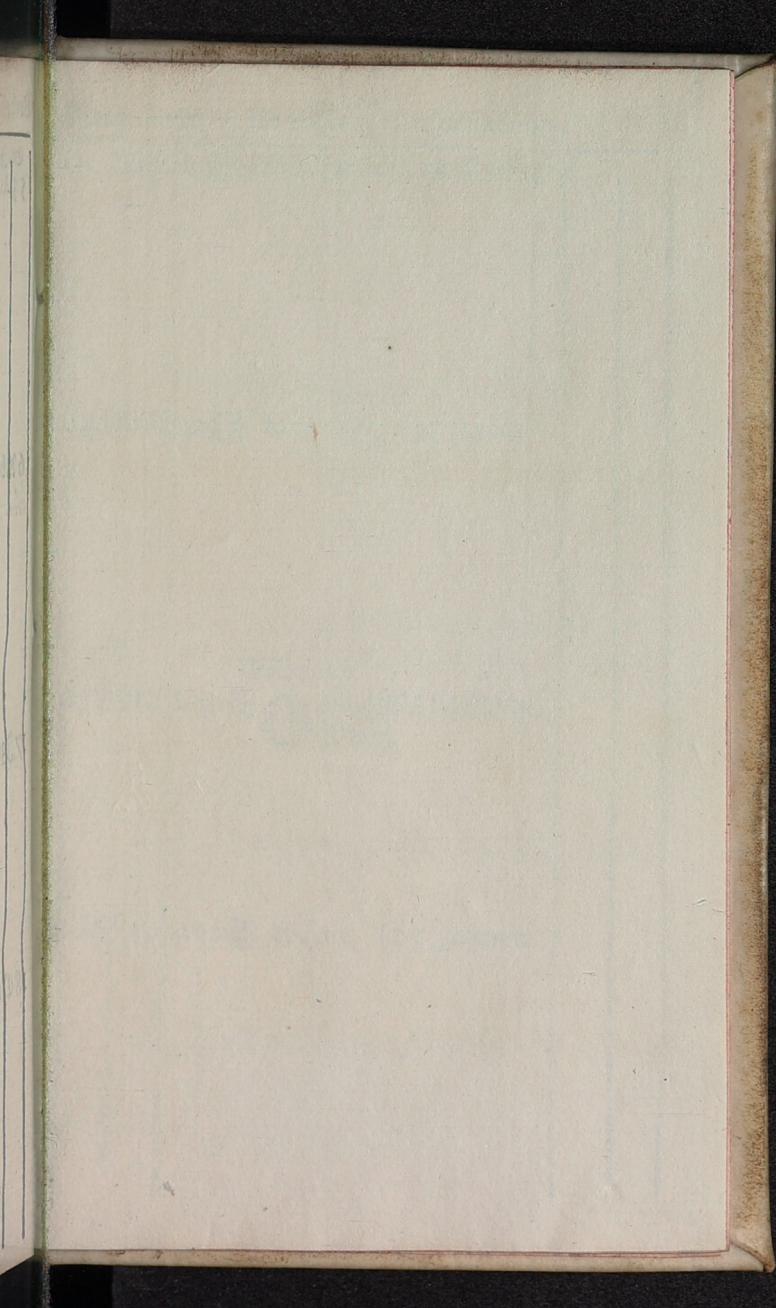

Verbe

23

24

25



26

Verbessert December. Julianischer.

23 Victoria  Frost, Schnee, (12 Adelheit

24 Ad. Eva  kalte Luft, (13 Lucia

Vollmond

25 Christtag   21. 4 M. (14 Quat.  
Morg.

26 Stephan.  Schnee, (15 Johanna

Verbessert December. Julianischer.

27 Job. Ev.  Frost und (16 Albina

28 Kindert.  Wind, (17 Ignatius

Ev. Und sein Vater und Mutter, Luc. 2.  
29 S. n. C. G.  trübe Luft (18 B 4 Advent

30 David  mit Schnee, (19 Iohy

31 Sylvester  Wind, Regen, (20 Abrah.

Nunmehr ist die Zeit nun, etra noch jähre  
zu jharen, die alle lictisch - unſigne jernie  
Eaportne unindne nierzü nuffne.

W  
N  
ne  
zu  
ein  
bd  
21  
Mo  
und  
D  
eig  
sel  
Ani  
Das  
er  
Das  
Er  
ge  
ze  
auf  
zu  
f  
st  
w  
An  
19  
sü  
m  
we  
de  
ab  
D  
13  
ma  
W  
der  
D

## Von den Sonn- und Mondfinsternissen des 1776sten Jahres.

Nach dem ordentlichen Lauf der Sonnen und des Mondes begeben sich in diesem Jahre sechs Finsternisse, nemlich vier an der Sonnen, davon in diesen Ländern nichts zu sehen, und zwei totale an dem Mond, von welchen die eine nur zum Theil, und zwar das Ende, die andere aber völlig sichtbar seyn wird.

Die erste unsichtbare Sonnenfinsterniß begiebt sich den 21. Jan. um 3 Uhr 44 Min. des Morgens, mit nördlicher Mondesbreite, da die Sonne noch nicht aufgegangen, und wird den östlichen Ländern von Asien zu Theil.

Die erste zum Theil sichtbare totale Mondfinsterniß ereignet sich den 4ten Febr. des Abends. Der Anfang derselben ist des Nachmittags um 1 Uhr 19 Min. 1 Sec. Der Anfang der Totalverfinsternung um 2 Uhr 24 Min. 36 Sec. Das Mittel der Finsterniß um 3 Uhr 18 Min. 6 Sec. und erstreckt sich ihre Größe auf 21 Zoll 38 Min. Nördlich. Das Ende der Totalverfinsternung um 4 Uhr 11 Min. 36 Sec. Alle diese erstern Momenta werden bey uns nicht gesehen, weil alsdenn der Mond noch unter unserm Horizont befindlich ist. Der Mond aber gehet um 4 Uhr 38 Min. auf, und ist noch 7 Zoll 10 Min. bey dem Aufgang verfinstert zu sehen, von da an bis zum Ende wird dieselbe betrachten können, und das völlige Ende derselben erfolgt über Norstocck um 5 Uhr 17 Min. 11 Sec. Die totale Verdunkelung währet 1 Stunde 47 Min. und die ganze Währung vom Anfang bis zum Ende ist 3 St. 58 Min. 10 Sec.

Die zweite unsichtbare Sonnenfinsterniß ereignet sich den 19. Febr. um 2 Uhr 14 Min. des Nachmittags, mit einer südlichen Mondesbreite, welche durch die Parallaxe noch mehr vergrößert wird, daher der Mond hiesiger Orten weit unter der Sonne vorbeigehet, wird also bloß von den weit entlegensten unbekanntem Südländern können observiret werden.

Die dritte unsichtbare Sonnenfinsterniß entsteht den 15ten Julii um 4 Uhr 36 Min. des Nachmittags, abermals mit einer südlichen Mondesbreite, und durch die Parallaxe noch mehr vergrößert, mithin hiesiger Lande der Mond weit unter der Sonnen weggeheth.

Die zweite sichtbare totale Mondfinsterniß entsteht in  
der

der Nacht zwischen den 30. und 31. Jul. und ist vom Anfang bis zum Ende sichtbar. Der Anfang dieser Finsterniß bezieht sich über Rosstock den 30. Jul. des Abends um 11 Uhr 4 Min. 42 Sec. und der Anfang der Total:Verdunkelung um 12 Uhr 3 Min. 27 Sec. Das Mittel der ganzen Verfinsterniß den 31. Jul. um 0 Uhr 50 Min. 10 Sec. des Morgens, und ihre Größe erstrecket sich auf 18 Zoll 47 Min. Das Ende der Total:Verdunkelung um 1 Uhr 36 Min. 53 Sec. und das völlige Ende der ganzen Finsterniß erfolgt um 2 Uhr 35 Min. 38 Sec. Die totale Verdunkelung dauret 1 Stunde 33 Min. 26 Secunden, und die ganze Währung vom Anfange bis zum Ende ist 3 Stunden 30 Min. 56 Sec.

Die vierte unsichtbare Sonnenfinsterniß träget sich zu den 14. Aug. um 6 Uhr 29 Min. des Morgens, mit einer grossen nördlichen Mondesbreite, welche verursacht, daß der Mond hiesiger Orten weit über der Sonnen weggehet, und daß nur ein geringer Theil vom Halbschatten den Erdboden berührt, deren Größe sich nicht über ein viertheil Zoll erstrecken wird, und mehr für eine Berührung als Verfinsterniß des Erdbodens kann gehalten werden.

#### Andere Himmelsbegebenheit.

Auch wird Mercurius vor der Sonnenscheibe übergehen. Allein nach den astronomischen Tabellen des Herrn de la Hire geschieht diese scheinbare Zusammenkunft des Mercuris mit der Sonne den 2ten Nov. um 10 Uhr 44 Min. 34 Sec. des Abends, und wird Mercur südlich unter der Sonnen weggehen. Zudem fällt diese Zusammenkunft auch bey Nachtzeiten, und so hätten wir ohnedem in hiesigen Landen nichts davon observiren können.

#### Von den vier Jahreszeiten.

Der Winter bekömmet seinen Anfang, wenn die Sonne bey uns zu Mittage ihren niedrigsten Stand am Himmel erreicht, und von dannen zu uns wieder heraufsteiget, damit sie in das Zeichen des Steinbocks tritt, auch die kürzesten Tage und die längsten Nächte macht. Solches ist geschehen im verstorbenen 1775sten Jahre den 21. Dec. um 11 Uhr 33 Min. des Abends.

Der Frühling nimmt seinen Anfang, wenn die Sonne auf der Mittellinie des Himmels den ersten Punct des Widders erreicht, und damit allenthalben den Tag und die

die Nacht von gleicher Länge machet. Solches geschiehet zu diesemmal den 20. Mart. um 1 Uhr 11 Min. des Morgens.

Der Sommer bekömmet seinen Anfang, wenn wir die Sonne zu Mittage am höchsten sehen, und sie den ersten Punct des Krebses eingenommen, auch damit die längsten Tage und die kürzesten Nächte machet. Solches geschiehet zu diesemmal den 20. Jun. um 11 Uhr 7 Min. des Abends.

Der Herbst tritt herein, wenn die Sonne zum andernmal die Mittellinie des Himmels in dem ersten Punct der Waage erreicht, und damit wieder Tag und Nacht allenthalben gleich lang machet, welches zu diesemmal den 22. Sept. um 0 Uhr 42 Min. des Nachmittags geschiehet.

Im Herzogl. Hof- und Land-Gericht zu Güstrow werden jährlich vier ordinaire Juridiquen oder Gericht's-Tage gehalten, und zwar:

Die erste, Dienstag nach dem 1 Epiphan.	9 Jan.
Die zwote, Dienstag nach Quasimod.	16 Apr.
Die dritte, Dienstag nach Mariä Heims.	9 Jul.
Die vierte, Dienstag nach Michaelis,	1 Oct.

Die Gericht's Ferien sind 8 Tage vor, und 14 Tage nach Weh'nachten, von Esomihis bis Inuocavit, vom Palm-Sonntage bis Quasimodogeniti, 8 Tage vor Pfingsten bis auf den Sonntag Trinitatis, von Jacobi bis Bartholomäi. Ingleichen alle Sonn- Feiert- und Bettage.

#### Von ordentlichen Buß- und Bettagen.

Der erste, am Freytag nach Inuocavit,	1 Merz.
Der andere, am Charfreytage,	5 April.
Der dritte, am Freytag nach Margar.	19 Julii.
Der vierte, am Freytag nach dem 2 Advent,	12 Dec.

## Verzeichniß

der

### Post-Course in dem Herzogthum Mecklenburg-Schwerin.

#### I.) Verzeichniß der Post-Course in Schwerin.

##### 1) Die fahrende Post von Schwerin nach Güstrow

**G**ehet ab: Sonntags und Donnerstags, nachdem die Hamburger Post über Boizenburg angekommen ist. Kommt

Kommt an: Dienstags und Freytags, Abends um 8 Uhr.

Von Schwerin bis Dehmen 3 Meil.	24 fl.
Dehmen bis Güstrow 4 —	32 —

Summa 7 Meil. 1 rth. 8 fl.

2) Die fahrende Post von Schwerin nach Wis-  
mar

Geht ab: Montags und Donnerstags, Vormittags um 10 Uhr.

Kommt an: Dienstags und Freytags, Abends um 6 Uhr.

Von Schwerin bis Wismar 4 Meil. 32 fl.

3) Die fahrende Post von Schwerin nach Hamburg  
über Rakeburg

Geht ab: Montags und Donnerstags, Vormittags um 11 Uhr.

Kommt an: Mittwochs und Sonnabends, Nachmittags.

Von Schwerin bis Gadebusch 3 Meil. 24 fl.

Gadebusch bis Rakeburg 3 — 24 —

Rakeburg bis Trittau  $3\frac{1}{2}$  — 24 —

Trittau bis Hamburg  $3\frac{1}{2}$  — 24 —

Summa 13 Meil. 2 rth. M. Val.

Not. Von Gadebusch geht eine 2spännige Post über Rehna nach Grevismühlen, und von Grevismühlen ein Postbothe bis Daffow.

4) Die fahrende Post von Schwerin nach Dömitz

Geht ab: Montags und Donnerstags, Mittags um 12 Uhr.

Kommt an: Mittwochs und Sonnabends, Morgens um 8 Uhr.

Von Schwerin bis Hagenow 3 Meil. 24 fl.

Hagenow bis Lubtheen 2 — 16 —

Lubtheen bis Dömitz 3 — 24 —

Summa 8 Meil. 1 rth. 16 fl.

5) Die fahrende Post von Schwerin nach Lübeck,  
u. s. w. ins Holsteinsche,

Geht

Gehet ab : Montags und Donnerstags, Nachmittags um 1½ Uhr.

Kommt an : Mittwochs und Sonnabends, Vormittags um 9 Uhr.

Von Schwerin bis Nehna 4 Meil. 32 fl.

Nehna bis Lübeck 4 — 32 fl.

Summa 8 Meil. 1 rth. 16 fl.

6) Die fahrende Post von Schwerin nach Grabow u. s. w. nach Lenken und ins Brandenburgische,

Gehet ab : Montags und Donnerstags, Nachmittags um 3 Uhr.

Kommt an : Dienstags und Freytags, Abends um 7 Uhr.

Von Schwerin bis Neustadt 4 Meil. 32 fl.

Neustadt bis Grabow 1 — 8 —

Summa 5 Meil. 40 fl.

7) Die fahrende Post von Schwerin nach Crivitz, Parchim, Lübz, &c.

Gehet ab : Montags und Donnerstags, Nachmittags um 3½ Uhr.

Kommt an : Mittwochs und Sonntags, Abends um 6 Uhr.

Von Schwerin bis Crivitz 2 Meil. 16 fl.

Crivitz bis Parchim 2 — 16 —

Parchim bis Lübz 1 — 8 —

Summa 5 Meil. 40 fl.

8) Die fahrende Post von Schwerin nach Hamburg über Wittenburg und Boizenburg &c.

Gehet ab : Dienstags und Freytags Abends, nach dem die Güstrower Post angekommen ist.

Kommt an : Donnerstags und Sonntags, Nachmittags.

Von Schwerin bis Wittenburg 4 Meil. 32 fl.

Wittenburg bis Boizenburg 4 — 32 —

Boizenburg bis Escheburg 3 — 24 —

Escheburg bis Hamburg 3 — 24 —

Summa 14 Meil. 2 rth. 16 fl.

h

9. Die

9. Die fahrende Post nach Ludwigslust, welche mit der Neustadt-Grabowschen combiniret ist, Gehet ab: Montags und Donnerstags, Mittags um 12 Uhr.

Kommt an: Dienstags und Freyt. Abends um 7 Uhr.

Von Schwerin bis Ludwigslust 4 Meil.

Die Person zahlet a Meile 8 fl.

Ledig 6 fl.

10) Die fahrende Post von Schwerin nach Rostock über Sternberg und Bülow

Gehet ab: Mittwochs und Sonnabends, Nachmittags, nachdem die Hamburger Post angekommen ist.

Kommt an: Montags und Donnerstags, Vormittags um 10 Uhr.

Von Schwerin bis Sternberg 4 Meil. 32 fl.

Sternberg bis Bülow 2 — 16 —

Bülow bis Rostock 4 — 32 —

Summa 10 Meil. 1 rth. 32 fl.

## II.) Verzeichniß der Post-Course in Güstrow.

1) Die fahrende Post von Güstrow über Bülow und Wahrin nach Wismar: Item, auf Sternberg, Schwerin, Gadebusch, Rakeburg, Trittau, Hamburg, auch nach Rehna, Schönberg und Lübeck, auch von Rehna nach Grevismühlen und Dassow,

Gehet ab: Sonntags und Mittwochs, Nachmittags um 3 Uhr.

Kommt an: Donnerstags und Sonntags gegen Mittag.

Not. Von Michaelis bis Ostern gehet die Post von Güstrow bis Bülow des Morgens um 9 Uhr ab.

Von Güstrow bis Bülow 2 Meil. 16 fl.

Bülow bis Wahrin 2 — 16 —

Wahrin bis Wismar 2 — 16 —

Summa 6 Meil. 1 rthl. —

St.

<b>St. Von Güstrow bis Sternberg</b>	4 M.	
Sternberg bis Schwerin	4 —	
Güstrow bis Schwerin		1 rth. 8 fl.
Schwerin bis Gadebusch	3 —	24 —
Gadebusch bis Raseburg	3 —	24 —
Raseburg bis Trittau	3½ —	24 —
Trittau bis Hamburg	3½ —	24 —

Summa 21 M. 3 rth. 8 fl.  
Meckl. Val.

<b>St. Von Güstrow bis Schwerin</b>	8 Meil.	1 rth. 8 fl.
Schwerin bis Rehna	4 —	32 —
Rehna bis Lübeck	4 —	32 —

Summa 16 Meil. 2 rth. 24 fl.

2) Die fahrende Post von Güstrow auf Cracow nach Plau, und so weiter auf Wittstock, Reinsberg, Ruppin, Fehrbellin, Bögrow, Berlin und ganz Sachsen, Schlesien, Ober- und Nieder-Lausnitz, Böhmen und Ungarn, auch auf Frankfurt an der Oder,

Gehet ab: Sonntags und Donnerstags, nachdem die Wismarsche Post angekommen ist.

Kommt an: Dienstags, Nachmittags, und Sonns abends frühe.

Von Güstrow bis Cracow	2 Meil.	18 fl.
Cracow bis Plau	2 —	18 —

Summa 4 Meil. 36 fl.

3) Die fahrende Post von Güstrow auf Dobbertin, Goldberg, Lübz, nach Parchim, auch nach Lengen, Stendal, Magdeburg, Halle, Jena, Kloster Bergen und Quedlinburg,

Gehet ab: Montags und Donnerstags, Morgens um 8 Uhr.

Kommt an: Dienstags und Sonnabends, Abends um 8 Uhr.

Von Güstrow bis Dobbertin	2 Meil.	16 fl.
Dobbertin bis Goldberg	1 —	8 —
Goldberg bis Lübz	1 —	8 —
Lübz bis Varchim	1 —	8 —

Summa 5 Meil. 40 fl.

Ferner: Die fahrende Post von Lübz nach Plau

Gehet ab: Dienstags und Sonnabends.

Kommt an: Sonnabends und Dienstags.

Von Lübz bis Plau  $1\frac{1}{2}$  Meil. 12 fl.

4) Die fahrende Post von Güstrow auf Schwaan nach Rostock.

Gehet ab: Montags, Mittwochs, Donnerstags und Sonnabends, Morgens um 10 Uhr.

Kommt an: Montags, Mittwochs, Donnerstags und Sonnabends, Abends um 7 Uhr.

Von Güstrow bis Schwaan 2 Meil. 16 fl.

Schwaan bis Rostock 2 — 16 —

Summa 4 Meil. 32 fl.

Not. Mit dieser Post gehen Passagiers und Briefe Mittwochs und Sonnabends aus Güstrow nach Rostock, von dort auf Gnonen, Demmin, Greifswald, Wolgast, Ucker-  
münde, Anclam, Stettin, Königsberg und Danzig, auch ganz Pohlen und Moscau.

It. Auf Ribniz, Damgarten, Behrenshagen und Stralsund. Ingleichen Briefe auf Dobberan, Cröpelin und Neuen-Buckow, und kommen an: Donnerstags und Montags.

5) Die fahrende Post von Güstrow auf Laage, Teshin und Sülze,

It. Ein Bothe von Sülz auf Marlow und Ribniz,

Ingleichen ein Bothe auf Tribsees und so weiter nach Franzburg und Richtenberg,

Gehet ab: Montags und Freytags, Mittags um 11 Uhr.

Kommt

Kommt an : Donnerstags und Sonntags, Mit-  
tags um 12 Uhr.

Von Güstrow bis Lage	2 Meil.	16 fl.
Lage bis Tesin	2 —	16 —
Tessin bis Sülze	2 —	16 —

Summa 6 Meil. 1 rthlr. —

6) Die fahrende Post von Güstrow über Mal-  
chow auf Röbel und Wahren,

Geht ab : Montags und Freytags frühe.

Kommt an : Mittwochs und Sonnab. zu Mittag.

Von Güstrow bis Malchow	4 Meil.	32 fl.
Malchow bis Röbel	2 —	16 —

Summa 6 Meil. 1 rth. —

Jt. Von Güstrow bis Malchow 4 Meil. 32 fl.

Malchow bis Wahren 1 — 8 —

Summa 5 Meil. 40 fl.

7) Die fahrende Post von Güstrow durch Deh-  
men nach Schwerin, Wittenburg, Boi-  
senburg, Lauenburg, Escheburg, Berge-  
dorff, Hamburg u. s. w. ins ganze Rö-  
mische Reich,

Jt. Von Boisenburg auf Lüneburg, Braun-  
schweig, Hannover ic.

Geht ab : Dienstags und Freytags, Morgens  
um 9 Uhr.

Kommt an : Donnerstags und Sonntags in der  
Nacht.

Von Güstrow bis Dehmen 4 Meil. 32 fl.

Dehmen bis Schwerin 3 — 24 —

Schwerin bis Witten-  
burg 4 — 32 —

Wittenburg bis Boisen-  
burg 4 — 32 —

Boisenburg bis Esche-  
burg 3 — 24 —

Escheburg bis Hamburg 3 — 24 —

Summa 21 Meil. 3 rth. 24 fl.

h 3

8) Die

8) Die fahrende Post von Güstrow auf Teterow,  
Malchin, Stavenhagen und Neubranden-  
burg,

It. Die fahrende Post von Malchin auf Nien-  
kahlben und Dargun,

Ingleichen ein Post-Bothe von Neubranden-  
burg bis Penzlin,

Gehet ab: Dienstags und Freytags, Mittags  
um 2 Uhr.

Kommt an: Freytags frühe und Montags Abends.

Von Güstrow bis Malchin 4 Meil. 32 fl.

Malchin bis Neubran- 4 — 32 —  
denburg

---

Summa 8 Meil. 1 rth. 16 fl.

Von Malchin bis Nienkahlben 1 Meile 8 fl.

Nienkahlben bis Dargun 1 — 8 —

---

Summa 2 Meil. 16 fl.

### III.) Verzeichniß der Post-Course in Rostock.

#### 1) Die fahrende Post nach Güstrow

Gehet ab: des Montags, Mittwochs, Donnerstags  
und Sonnabends, Vormittags um 10 Uhr.

Kommt an: an den nämlichen Tagen, Abends  
um 6 Uhr.

Von Rostock bis Schwaan 2 Meil. 16 fl.

Schwaan bis Güstrow 2 — 16 —

---

Summa 4 Meil. 32 fl.

#### 2) Die fahrende Post auf Hamburg

Gehet ab: Sonntags und Mittwochs, Vormit-  
tags um 11 Uhr.

Kommt an: Sonntags und Donnerstags, Nach-  
mittags.

Von

Von Rostock bis Bügow	4 Meil.	32 fl.
Bügow bis Sternberg	2 —	16 —
Sternberg bis Schwerin	4 —	32 —
Schwerin bis Gadebusch	3 —	24 —
Gadebusch bis Rageburg	3 —	24 —
Rageburg bis Hamburg	7 —	1 rthl. —

Summa 23 Meil. 3 rthl. 32 fl.

NB. Von Rostock bis Hamburg wird auf einmal das Porto nur mit 3 rthl. 24 fl. bezahlt.

Von Rostock bis Lübeck nur mit 2 rthl. 24 fl.

Und bis Wismar über Bügow 1 rthl.

### 3) Die fahrende Post nach Demmin

Gehet ab : Sonntags und Donnerstags, Vormittags um 10 Uhr.

Kommt an : Montags und Donnerstags, frühe um 7 Uhr.

Von Rostock bis Tesin	3 Meil.	24 fl.
-----------------------	---------	--------

Tessin bis Gnoyen	2 —	16 —
-------------------	-----	------

Gnoyen bis Dargun	1 $\frac{1}{2}$ —	12 —
-------------------	-------------------	------

Dargun bis Demmin	1 $\frac{1}{2}$ —	12 —
-------------------	-------------------	------

Summa 8 Meil. 1 rthl. 16 fl.

### 4) Die fahrende Post nach Stralsund

Gehet ab : Sonntags und Donnerstags, Nachmittags um 3 Uhr.

Kommt an : Sonntags und Mittwochs, Morgens um 8 Uhr.

Von Rostock bis Ribnitz	3 Meil.	24 fl.
-------------------------	---------	--------

Ribnitz bis Damgarten	1 —	8 —
-----------------------	-----	-----

Damgarten bis Berens-		
-----------------------	--	--

hagen	$\frac{1}{2}$ —	4 —
-------	-----------------	-----

Berenshagen bis Stral-		
------------------------	--	--

sund	4 $\frac{1}{2}$ —	36 —
------	-------------------	------

Summa 9 Meil. 1 rthl. 24 fl.

### 5) Die reitende Post über Doberan, Cröpslin, Neuen-Buckow nach Wismar, Lübeck und Hamburg,

Gehet

Gehet ab: Montags und Donnerstags, Morgens um 7 Uhr.

NB. Die Briefe müssen Abends zuvor bis 10 Uhr an Sonntage und Mittw. eingeliefert werden.

Kommt an: Sonntags und Donnerstags, Morgens um 6 Uhr.

#### IV.) Verzeichniß der Post-Course in Büßow.

1) Die fahrende Post von Büßow nach Schwerin u. s. w. nach Lübeck, Hamburg und ins Reich,

Gehet ab: Sonntags und Mittwochs Abends, wenn die Post von Güstrow angekommen ist.

Kommt an: Sonntags und Donnerstags, frühe um 9 Uhr.

2) Die fahrende Post von Büßow nach Rostock u. s. w. nach Pommern,

Gehet ab: Sonntags und Donnerstags, wenn die Post von Hamburg über Schwerin angekommen ist.

Kommt an: Sonntags und Mittwochs, Abends um 6 Uhr.

3) Die fahrende Post von Büßow nach Güstrow und s. w. nach Strelitz und ins Brandenburgische, auch nach Sachsen und Schlessien,

Gehet ab: Sonntags und Donnerstags frühe, wenn die Post von Schwerin angekommen ist.

Kommt an: Des Sonntags, zu Winterszeit des Nachmittags, zu Sommerszeit aber Abends um 5 Uhr. Des Mittwochs durchs ganze Jahr, Abends um 5 Uhr.

4) Die fahrende Post von Büßow nach Wismar

Gehet ab: Montags und Donnerstags, frühe um 9 Uhr.

Kommt an: Mittwochs und Sonnabends, um 8 Uhr Abends.

— — — — —

ms  
lib  
on.  
206  
—  
100.  
204  
m  
100  
106  
107  
108  
109  
110  
111  
112  
113  
114  
115  
116  
117  
118  
119  
120  
121  
122  
123  
124  
125  
126  
127  
128  
129  
130  
131  
132  
133  
134  
135  
136  
137  
138  
139  
140  
141  
142  
143  
144  
145  
146  
147  
148  
149  
150  
151  
152  
153  
154  
155  
156  
157  
158  
159  
160  
161  
162  
163  
164  
165  
166  
167  
168  
169  
170  
171  
172  
173  
174  
175  
176  
177  
178  
179  
180  
181  
182  
183  
184  
185  
186  
187  
188  
189  
190  
191  
192  
193  
194  
195  
196  
197  
198  
199  
200

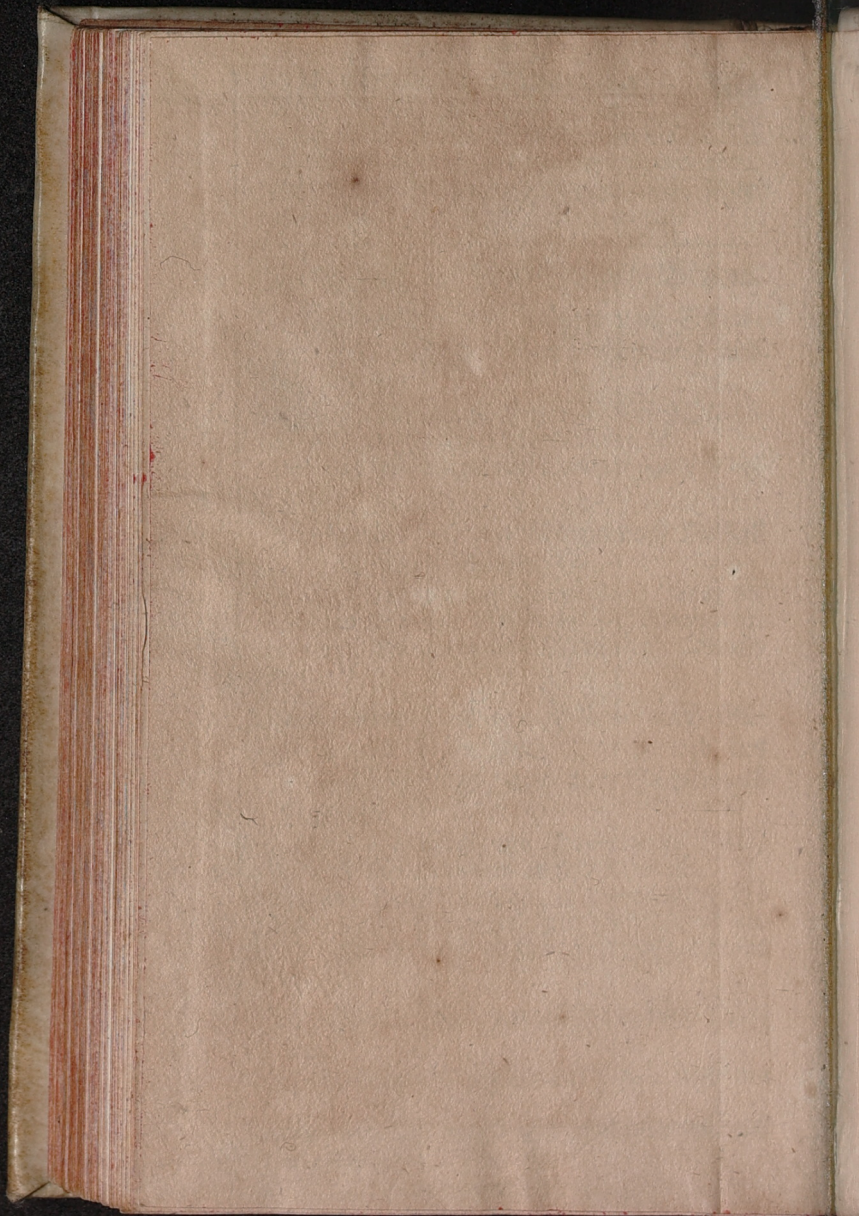



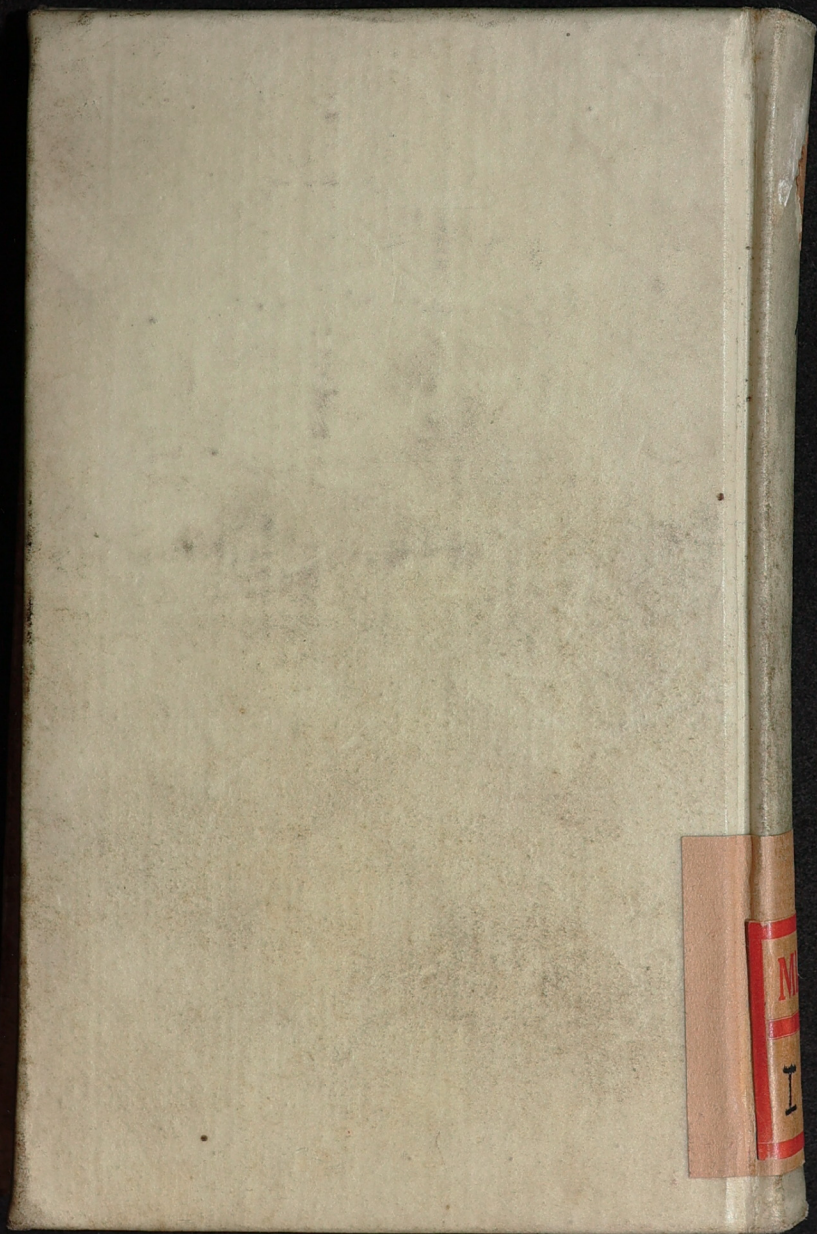

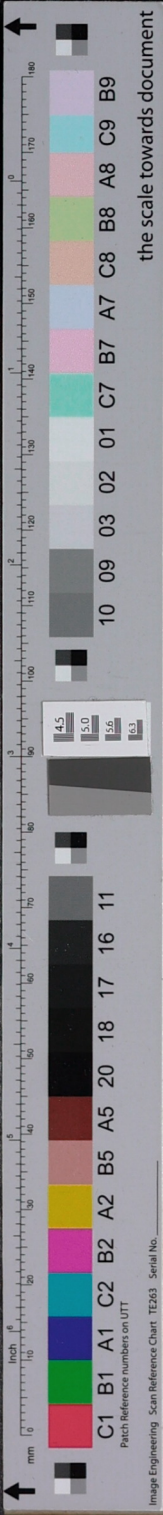

the scale towards document

