

Georg Wendt

Tabellarische Vergleichung der gebräuchlichsten Münzen, Masze und Gewichte mit den in Mecklenburg üblichen Münzen, Maßen und Gewichten

Güstrow: [Güstrow]: beim Verfasser: Druck von H.H.L. Ebert's Erben, 1855

<https://purl.uni-rostock.de/rosdok/ppn1890491578>

Druck Freier  Zugang



Mklbg.k
3090

C. 7. 11.

Mell. K.

3090

Mecklenburgische
Landesbibliothek
Schwerin



Tabellarische Vergleichung

der gebräuchlichsten

Münzen, Maße und Gewichte

mit den

in Mecklenburg

üblichen

Münzen, Maße und Gewichten.

Von



Georg Wendt

in Güstrow.



Güstrow, beim Verfasser.

Druck von H. S. L. Gert's Erben.

1855.

I.

Uebersicht

der gebräuchlichsten Münzen der verschiedenen Länder, mit Angabe des Werthes in Preussisch Courant, Conventions-Münze, Rheinländisch und Mecklenburgisch Courant.

Anmerkung. Der Werth der Goldmünzen ist in den meisten Staaten dem Cours unterworfen. Für solche aber der Louisd'or = 5 2/3 18 sgr. Fr. Crt. = 8 Gulden Conv.-Münze = 9 Fl. 48 Kr. Rheinfl. und der Ducaten = 3 2/3 5 sgr. Fr. Crt. = 4 Guld. 30 Kr. Conv.-Münze = 5 Fl. 30 Kr. Rheinfl. angenommen.

Namen der Länder und deren Münzen.	14- ² / ₃ -Gld.			20-Gldfl.			24 ¹ / ₂ -Gldfl.			Mecklenb. Courant.		
	oder Preuß. Grt.			oder Conv.-Mz.			oder Rheinl.					
	² / ₃	flgr.	℔	Gld.	℔.	℔.	℔.	℔.	℔.	² / ₃	β	℔
Ägypten												
rechnet nach Piastern (zu 40 Para)	—	1	9	—	5	—	—	6	$\frac{1}{2}$	—	2	9,6
Gold: Kairen	—	18	—	—	51	2	1	3	—	—	28	9,6
Arbää	—	7	2	—	20	2	—	25	—	—	11	5,6
Algier												
rechnet seit 1831 nach Franken	—	8	—	—	22	3	—	28	—	—	12	9,6
Der frühere Kial-Budhan	—	15	—	—	42	3	—	52	2	—	24	—
Gold: die Zechine	1	23	8	2	33	2	3	7	3	1	37	10,2
Anhalt												
rechnet nach Thalern (zu 30 sgr. à 12 ℔)	1	—	—	1	25	3	1	45	—	1	—	—
Verainsmünze	2	—	—	2	51	2	3	30	—	2	—	—
frühere: Speciesthaler	1	12	—	—	2	—	—	27	—	1	19	2,4
Ausbeutethaler	1	—	—	1	25	3	1	45	—	1	—	—
Arabien												
rechnet nach Piastern (zu 80 Cavears)	1	5	6	1	41	2	2	4	1	1	8	9,6
Baden												
rechnet nach Gulden (zu 60 Kr. à 4 ℔)	—	17	2	—	49	—	1	—	—	—	27	5,6
Doppelthaler	2	—	—	2	51	2	3	30	—	2	—	—
Kronenthaler	1	16	3	2	12	1	2	41	3	1	26	—
Gold: Doppelte Louisd'or	9	21	8	13	53	1	17	—	3	9	34	8
10-Guldenstücke	5	25	—	8	20	—	10	11	2	5	40	—
Ducaten	3	5	—	4	30	—	5	30	—	3	8	—
Baiern												
rechnet seit dem 25. August 1837 nach Gulden (zu 60 Kr. à 4 ℔)	—	17	2	—	49	—	1	—	—	—	27	5,6
f. g. Geschichtsthaler	2	—	—	2	51	2	3	30	—	2	—	—
Kronenthaler von 1837	1	16	3	2	12	2	2	42	—	1	26	—
Speciesthaler	1	12	—	—	2	—	—	27	—	1	19	2,4
24-Kreuzerstück	—	7	—	—	20	—	—	24	2	—	11	2,4
Gold: Ducaten	3	5	—	4	30	—	5	30	—	3	8	—
früh. Karolinen à 11 Gld.	6	26	6	9	50	—	12	2	3	6	42	4,8
Mard'or à 7 $\frac{1}{2}$ Gld.	4	17	6	6	32	3	8	1	1	4	28	—
Batavia												
rechnet seit 1826 nach Gulden (von dem 24,327 = 1 feine Mark)	—	17	—	—	48	2	—	59	2	—	27	2,4

Namen der Länder und deren Münzen.	14. 2 $\frac{1}{2}$ - 8 $\frac{1}{2}$.		20. Gldff.		24 $\frac{1}{2}$ - Gldff.		Mecklenb. Courant.	
	oder Preuß. Grt.		oder Conv. - Mz.		oder Rheinl.			
	2 $\frac{1}{2}$ gr. 2	Gr. Fr. 2	Fl. Fr. 2	2 $\frac{1}{2}$ 3 2	28 3 2	32 9 6	9 28 9,6	
Belgien wie Frankreich.								
Bengalen rechnet seit 1835 nach Rupien	— 17	8	— 50	2	1	1	3	— 28 3,2
Siccarupie	— 20	6	— 58	2	1	11	3	— 32 9,6
Goldrupie	9	18	— 13	43	— 16	48	—	9 28 9,6
Brasilien rechnet nach Milreis (zu 1000 Reis)	1	18	8	2	19	1	2	50 2 1 29 10,4
Braunschweig rechnet seit 1835 nach Thalern (zu 24 Gr. à 12 2)	1	—	—	1	25	3	1	45 — 1 — —
Guldenstücke	— 23	4	1	6	2	1	21	3 — 37 4
Gold: Wilhelmsd'or	5	18	—	8	—	9	48	— 5 28 9,6
Ducaten	3	5	—	4	30	—	5	30 — 3 8 —
Bremen rechnet nach Thalern (zu 72 Groten à 5 Schwaren) im Zahlwerthe nach Preuß. Friedrichsd'or	1	4	—	1	37	1	1	59 — 1 6 4,8
36-Grotestücke	— 15	6	— 44	1	— 54	1	— 24	9,6
Buenos-Ayres rechnet nach Piastern	1	13	5	2	4	—	2	32 — 1 21 5,6
China rechnet nach Tale (zu 10 Mace à 10 Candarin à 10 Cash-Li)	2	1	7	2	56	—	3	35 2 2 2 6,4
Dänemark rechnet seit 1814 nach Reichsbank- thalern (zu 6 Rbf.-Mark à 16 Rbf.- Schilling	— 22	8	1	4	3	1	19	2 — 36 3,9
Speciesthaler	1	15	5	2	9	3	2	39 — 1 24 8
32-Rbf.-Schillingsstück	— 7	7	— 21	3	— 26	2	— 12	1,6
Lauenburger $\frac{2}{3}$ -Thalerstück	— 23	4	1	6	3	1	21	3 — 37 4
Gold: einfache Friedrichsd'or	5	18	—	8	—	9	48	— 5 28 9,6
frühere Species-Ducaten seit 1757 gesetzlich	2	16	11	3	39	3	4	29 2 2 27 0,8

Namen der Länder und deren Münzen.	14-2 $\frac{1}{2}$ -Th.		20-Gldfl.		24 $\frac{1}{2}$ -Gldfl.		Mecklenb. Courant.					
	oder Preuß. Ert.		oder Cont.-Mz.		oder Rheinl.							
	2 $\frac{1}{2}$	1gr. 2	Gl. Kr. 2	2	Fl. Kr. 2	2	2 $\frac{1}{2}$	3	2			
England												
rechnet nach Pfund Sterling (zu 20 Schill. Sterl. à 12 Pence Sterl.)	6	26	—	9	48	2	12	1	—	6	41	7,2
(Das Pfund Sterling ist eine Goldwährung, daher gegen Silberwerth von veränderlichem Werth.)												
Krone (Crown)	1	21	6	2	27	1	3	—	1	1	34	4,8
Schilling (zu 12 Pence)	—	10	3	—	29	—	—	36	—	—	16	4,8
Gold: Guinee (zu 21 Schill. Sterl.)	7	6	3	10	17	3	12	36	3	7	10	—
Sovereign (Pfundstück zu 20 Schill. Sterl.)	6	26	—	9	48	2	12	1	—	6	41	7,2
Frankfurt a. M.												
wie Baiern.												
Frankreich												
rechnet nach Francs (zu 10 Decimes à 10 Centimes oder zu 20 Sous à 5 Centimes)	—	8	—	—	22	3	—	28	—	—	12	9,6
Gold: 20-Francsstück	5	12	—	7	43	—	9	27	—	5	19	2,4
Galizien												
wie Oestreich.												
Goa												
wie Portugal.												
Griechenland												
rechnet seit 1823 nach Drachmen (zu 100 Lepta)	—	7	3	—	20	3	—	25	1	—	11	7,2
Gold: 20-Drachmenstücke	4	25	—	6	54	1	8	27	2	4	40	—
Hamburg												
rechnet nach Mark Banco (zu 16 Schill. à 12 2)	—	15	3	—	43	2	—	53	1	—	24	4,8
Mark Courant	—	12	4	—	35	1	—	43	1	—	19	9
Reichsthaler Banco (zu 48 Schill. Lübis)	1	15	5	2	9	3	2	39	—	1	24	8
Reichsthaler Courant	1	7	1	1	46	—	2	9	3	1	11	4
Gold: Ducaten	3	5	—	4	30	—	5	30	—	3	8	—

Namen der Länder und deren Münzen.	14. $\frac{1}{2}$ - Fl.		20 - Gldfl.		24 $\frac{1}{2}$ - Gldfl.		Mecklenb. Courant.			
	oder Preuß. Grt.		oder Conv. - Mz.		oder Rheinl.					
	$\frac{1}{2}$ Fl.	gr. 2	Gl. Fr. 2	Fl. Fr. 2	$\frac{1}{2}$ Fl.	Fr. 2	$\frac{1}{2}$ Fl.	3 2	2	
Hannover und Hessen-Cassel wie Preußen.										
Havanna und Cuba rechnen nach Dollars (zu 8 Reales de plata)	1	13 5	2	4	—	2	32	—	1	21 5,6
Hessen-Darmstadt rechnet nach Gulden (zu 60 Fr. à 4 2)	—	17 2	—	49	—	1	—	—	—	27 5,6
Homburg und die Hohenzollern wie Baiern.										
Holland rechnet seit 1839 nach Gulden (zu 100 Cents)	—	17 3	—	49	1	1	—	1	—	27 7,5
eigentlicher Werth nur	—	16 11	—	48	1	—	59	1	—	27 0,8
Thaler (zu 2 $\frac{1}{2}$ Gulden)	1	12 5	2	1	1	2	28	2	1	19 10,4
eigentlicher Werth nur	1	12 3	2	—	3	2	28	—	1	19 7,2
Silberrunder oder Ducaton	1	24 10	2	36	2	3	11	3	1	39 8,8
Silberducaten oder Thaler	1	13 9	2	5	1	2	33	1	1	22 —
Gold: 5-Guldenstücke seit 1825	2	25 4	4	3	3	4	58	3	2	40 6,4
10-Guldenstücke seit 1816	5	20 8	8	7	3	9	57	1	5	33 0,8
Ducaten, gesetzlich	3	6 9	4	36	2	5	38	2	3	10 9,6
Souverainsd'or	9	17 4	13	41	—	16	44	3	9	27 8,8
Jamaica rechnet nach Livres (zu 20 Schill. à 12 2 Colonial-Courant)	4	10 3	6	12	1	7	35	3	4	16 4,8
Japan rechnet angeblich nach Taels (zu 10 Monne à 10 Pun à 10 Rin à 10 Mao)	—	28 1	1	21	1	1	38	1	—	44 11,2
Sonische Inseln sollen rechnen nach dem englischen Pfund (zu 20 Schill. à 12 2 Sterl.) in einem Zahlwerthe, worin der spa- nische Piafter zu 4 $\frac{1}{2}$ fl. Grt. fest- gesetzt ist, sonach	6	20 4	9	32	2	11	41	1	6	32 6,4

Namen der Länder und deren Münzen.	14. 2/3. 8/8.		20. Gldff.		24 1/2. Gldff.		Mecklenb. Courant.					
	Preuß. Ert.		Cont. - Mz.		Rheinl.		2/3	β	λ			
	2/3	1gr. λ	Gl.	Kr. λ	fl.	Kr. λ	2/3	β	λ			
Im Geschäftsverkehr rechnet man jedoch allgemein nach Dollars (spanisch: Piafter) zu 100 Cents oder 520, auch 528 Dboli	1	13	5	2	4	—	2	32	—	1	21	5,6
Die Insel Cerigo rechnet nach türkischen Piaftern (zu 40 Para).												
Kirchenstaat												
rechnet nach dem Scudo romano (Piafter) zu 10 Paoli oder 100 Bajochi à 5 Duatrini	1	13	6	2	4	1	2	32	1	1	21	7,2
Bologna rechnet nach Lire (zu 20 Saldi à 12 Denari)	—	8	8	—	24	3	—	30	1	—	13	10,4
Der Scudo von Bologna	1	13	—	2	3	2	2	30	2	1	20	9,6
Der Madonnenhaler v. Bologna	1	13	5	2	4	—	2	32	—	1	21	5,6
Gold: 10 Scudi-Stücke	14	19	9	20	56	2	25	39	—	14	31	7,2
Doppien	4	21	3	6	43	2	8	14	1	4	34	—
Zehinen	3	6	6	4	35	3	5	37	3	3	10	4,6
Krakau												
rechnet nach Gulden (zu 30 Groschen)	—	4	10	—	13	3	—	17	—	—	7	8,8
Lippe-Deimold u. Schaumburg-Lippe wie Preußen.												
Lombardisch-Venetianische Königreich												
rechnet seit 1823 nach der Lira austriaca (zu 100 Centesimi)	—	7	—	—	20	—	—	24	2	—	11	2,4
Der Silber-Scudo (zu 6 Lire austriache)	1	12	—	2	—	—	2	27	—	1	19	2,4
Gold: Der Souverainsdor (zu 40 Lire austriache)	9	10	—	13	20	—	16	20	—	9	16	—
Lübeck												
wie Hamburg.												
Luxemburg												
wie Holland.												
Marocco												
rechnet nach Miskal (zu 10 Uffien à 4 Musunen)	1	2	2	1	31	3	1	52	2	1	3	5,6

Namen der Länder und deren Münzen.	14. \mathcal{L} . \mathcal{F} .			20. Gldff.			24 $\frac{1}{2}$. Gldff.			Mecklenb.- Courant.		
	oder Preuß. Ert.			oder Conv. - Mz.			Rheinl.					
	\mathcal{L}	\mathcal{S}	\mathcal{D}	Gl.	Fr.	\mathcal{L}	Fl.	Fr.	\mathcal{L}	\mathcal{S}	\mathcal{D}	
Gold: Die Dublone	14	14	1	20	40	1	25	19	1	14	22	6,4
Der Metbuo (Goldducaten)	2	5	1	3	6	—	3	47	3	2	8	1,6
Mecklenburg-Schwerin*												
rechnet seit dem 1. Mai 1848 nach Thalern (zu 48 β à 12 \mathcal{L}) im 14-Thalerfuß	1	—	—	1	25	3	1	45	—	1	—	—
1 Schilling	—	—	7 $\frac{1}{2}$	—	2	3	—	3	2	—	1	—
Gold: Friedrich Franz u. Paulsd'or	5	18	—	8	—	—	9	48	—	5	28	9,6
Mecklenburg-Strelitz												
rechnet nach Thalern (zu 24 Ggr.) .	1	1	6	1	30	—	1	50	1	1	2	4,8
Gold: Pistolen	5	20	—	8	6	—	9	55	—	5	32	—
Mexico												
rechnet nach Peso de Plata (zu 8 Real de Plata à 4 Quartillos) auch Pi- aster und Dollar genannt	1	13	11	2	5	3	2	34	—	1	22	3,2
Gold: Onza de oro (zu 16 Pesos)	22	7	5	31	46	1	38	56	—	22	11	10,4
Modena												
rechnet nach Lire italiane (zu 100 Cen- tesimi)	—	8	—	—	22	3	—	28	—	—	12	9,6
5-Lire-Stück	1	10	5	1	55	2	2	21	2	1	16	8
Gold: 40-Lire-Stück	10	27	3	15	35	—	19	5	1	10	43	7,2
Moldau												
rechnet nach türkischen Piastern oder Lee (zu 40 Para)	—	1	9	—	5	—	—	6	$\frac{1}{2}$	—	2	9,6

*) Der Mecklenburgische Thaler, also jeder Thaler des 14-Thalerfußes, hat in nachbenannten europäischen und außereuropäischen Ländern folgenden Silberwerth:

- | | |
|--|--|
| 1) in Belgien 3 Francs 75 Cents. | 12) in Persien $\frac{4}{13}$ Tomans = 30,77 Mann. |
| 2) . Brasilien 1200 Reis in Papier. | 13) . Polen 6 Guld. 5,76 Grosch. Poln. |
| 3) . China $\frac{1}{2}$ Taël = 500 Käsch. | 14) . Portugal 624 Reis. |
| 4) . Dänemark 1 Rbkthlr. 30 $\frac{1}{2}$ Schill. | 15) . Rußland $\frac{1}{4}$ Silberrbl. od. 3 $\frac{1}{2}$ Abl. Pap. |
| 5) . England 3 Schill. Sterl. circa. | 16) . Sardinien 3 Lire 75 Cent. nuove. |
| 6) . Frankreich 3 Francs 75 Cents. | 17) . Schweden 31 $\frac{5}{8}$ β Species. |
| 7) . Griechenland 4 Drachm. 14 $\frac{2}{3}$ Sept. | 18) . der Schweiz 2 $\frac{3}{8}$ Schweizerfranken. |
| 8) . Rom 69 $\frac{2}{3}$ Bajochi. | 19) . Spanien 13 $\frac{3}{8}$ Real de vel. |
| 9) . der Lombardei 4 $\frac{2}{3}$ Lire austr. | 20) . Toskana 4 $\frac{2}{3}$ Tosc. Lire. |
| 10) . Neapel u. Sicilien 87 $\frac{1}{3}$ Grani. | 21) . der Türkei 17 Piaster. |
| 11) . den Niederlanden 1 Fl. 77 Cents. | 22) . Nordamerika 3 $\frac{2}{3}$ Dollars oder 69 $\frac{2}{3}$ Cents. |

Namen der Länder und deren Münzen.	14- α ß.- β ß. oder Preuß. Crt.		20-Gldß. oder Conv.- \mathcal{M} ₃		24 $\frac{1}{2}$ -Gldß. oder Rheinl.		Mecklenb. Courant.					
	α ß.	sgr. λ	Gl.	Kr. λ	fl.	Kr. λ	α ß.	β λ				
Nassau wie Baiern.												
Nordamerikanische Freistaaten rechnen nach Dollars (zu 10 Dimes oder 100 Cents)	1	13	2	2	3	2	2	31	—	1	21	1,3
Gold: Eagle (zu 10 Dollars)	14	11	8	20	33	1	25	10	3	14	18	8
Norwegen rechnet nach Speciesthaler (zu 5 Ort oder Mark, zu 24 β)	1	15	5	2	9	3	2	39	—	1	24	8
Oestreich rechnet nach Reichsgulden (zu 60 Kr. à 4 λ)	—	21	—	1	—	—	1	13	2	—	33	7,2
nach Reichsthalern (zu 90 Kr.)	1	1	6	1	30	—	1	50	1	1	2	4,6
nach Gulden Wiener Währung (Einlösungsscheine)	—	8	5	—	24	—	—	29	2	—	13	5,6
Silber (Convention von 1753) Speciesthaler zu 2 Gulden	1	12	—	2	—	—	2	27	—	1	19	2,4
20-Kreuzerstücke	—	7	—	—	20	—	—	24	2	—	11	2,4
Gold: Reichsducaten	3	5	—	4	30	—	5	30	—	3	8	—
Oldenburg rechnet nach Thalern (zu 72 Groten à 5 Schwaren) im 14-Thalerfuß	1	—	—	1	25	3	1	45	—	1	—	—
Ostindien. rechnet nach der gesetzlich allgemeinen Company-Rupie	—	19	2	—	54	3	1	7	1	—	30	8
Persien rechnet nach Tomans = 10 Dr = 50 Abassis = 100 Maunos = 200 Kasbecke = 10000 Denars oder Flusch. Der Zahlwerth ist nicht genau zu bestimmen, doch kann man den Toman rechnen zu circa	3	24	—	5	25	3	6	39	—	3	38	4,8
Abassi nach neueren russischen Nachrichten	—	2	5	—	7	—	—	8	2	—	3	10,4

Namen der Länder und deren Münzen.	14- $\frac{1}{2}$ -Th. oder Preuß. Cr.			20-Gldfl. oder Conv.-Mz.			24 $\frac{1}{2}$ -Gldfl. oder Rheinl.			Mecklenb. Courant.						
	2 $\frac{1}{2}$		sgr.	2	6l.		Kr.	2	2l.		Kr.	2	2 $\frac{1}{2}$		3	2
Polen																
rechnet seit 1842 wie Rußland nach Silberrubeln.																
Polnischer Gulden	—	4	10	—	13	3	—	17	—	—	7	8,8				
10-Guldenstücke	1	18	6	2	18	3	2	49	3	1	29	7,2				
Portugal																
rechnet nach Milreis (zu 1000 Reis)																
NB. Der jetzige Münzfuß läßt sich aus mancherlei Ursachen nicht genau bestimmen, er ist indeß etwas geringer; 1 Reis hat 0,585 \mathcal{L} Preuß., 0,4875 \mathcal{L} Sächf. und 0,6825 \mathcal{L} Rheinisch.																
Crusado (480 Reis)	—	27	9	1	19	1	1	37	—	—	44	4,8				
eigentlicher Werth nur	—	24	1	1	8	3	1	24	1	—	38	6,4				
Gold: Die Goldkrone	8	7	—	11	45	3	14	24	2	8	11	2,4				
Preußen																
rechnet nach Thalern (zu 30 sgr. à 12 \mathcal{L}) seit 1826																
2-Thalerstücke	2	—	—	2	51	2	3	30	—	2	—	—				
Gold: Friedrichsd'or zu 5 $\frac{1}{2}$ Gold	5	20	—	8	5	3	9	55	—	5	32	—				
Frühere Münzen:																
Albertsthaler	1	13	9	2	5	1	2	33	1	1	22	—				
Speciesthaler (am Rhein)	1	12	—	2	—	—	2	27	—	1	19	2,4				
Danziger Gulden	—	22	6	1	4	1	1	18	3	—	36	—				
Russische Fürstenthümer																
seit 1841 wie Preußen.																
Rußland.																
Im ganzen Kaiserreiche rechnet man nach Rubeln (zu 100 Kopeken) entweder in Silber und Papier.																
Silberrubel	1	2	4	1	32	1	1	53	1	1	3	8,8				
Man theilt den Rubel auch in 10 Grivoe à 3 $\frac{1}{3}$ Altins à 3 Kopeken à 2 Denuschken à 2 Poluszkfen.																
Gold: Imperial (zu 10 Rubel)	11	8	2	16	6	2	19	43	2	11	13	0,8				
Die halbe Imperial	5	19	1	8	3	1	9	51	3	5	30	6,4				
Platina: 3-Rubelstücke	3	7	—	4	37	1	5	39	3	3	11	2,4				

Namen der Länder und deren Münzen.	14- $\frac{1}{2}$ - $\frac{1}{2}$ fr. oder Preuß. Ert.		20-Gldfr. oder Conv.-M ₃		24 $\frac{1}{2}$ -Gldfr. oder Rheinl.		Mecklenb. Courant.		
	$\frac{1}{2}$ fr.	gr. $\frac{1}{2}$	Gl.	Kr. $\frac{1}{2}$	fl.	Kr. $\frac{1}{2}$	$\frac{1}{2}$ sch	$\frac{1}{3}$ sch	$\frac{1}{2}$ sch
Seit 1840 ist der feste Cours des Pa- pierrubels (3 $\frac{1}{2}$ Rbl. Papier = 1 Rbl. Silber)	—	8 11	—	25 2	—	31 1	—	14	3,2
Sachsen rechnet seit dem 1. Januar 1841 nach Thalern (zu 30 Neugr. à 10 $\frac{1}{2}$) im 14- $\frac{1}{2}$ -Fuß Gold: Augustdor	1	—	1 25	3	1 45	—	1	—	—
Sachsen-Altenburg, Weimar und Eisenach wie Sachsen.	5	18	—	8	—	9 48	—	5 28	9,6
Sachsen-Meiningen-Illdburghausen wie Baiern.									
Sachsen-Coburg-Gotha. Coburg wie Baiern. Gotha wie Sachsen.									
Sardinien rechnet seit 1827 nach der Lira nuova (zu 100 Centesimi) Der Scudo (zu 5 Lire)	—	8	—	23	—	28	—	12	9,6
Schwarzburg-Sondershausen wie Preußen.	1	10	—	1 54	1	2 20	—	1 16	—
Schwarzburg-Rudolstadt. Die Oberherrschaft wie Baiern. Die Unterherrschaft wie Preußen.									
Schweden rechnet:									
1) nach Reichsthaler Species (zu 48 $\frac{1}{3}$ à 12 Vere)	1	15 10	—	2 11	—	2 40	2	1 25	4
2) nach Thaler Bancogeld (1 $\frac{1}{2}$ Banco = $\frac{3}{8}$ $\frac{1}{2}$ Spec) zu 48 $\frac{1}{3}$ Bancog. à 12 $\frac{1}{2}$ Bancog.	—	17 2	—	49	—	1	—	27	5,6
3) nach Thaler Reichsschuldzettel (1 $\frac{1}{2}$ = $\frac{3}{8}$ $\frac{1}{2}$ Bco. = $\frac{1}{4}$ $\frac{1}{2}$ Spec.)									

Namen der Länder und deren Münzen.	14. aß - Pf.		20. Gldß.		24½. Gldß.		Mecklenb. Courant.				
	oder Preuß. Crt.		oder Conv.-Mz.		oder Rheinl.		aß	ß	℔		
	aß	℔	Gld.	Fr.	℔	Fl.	Fr.	℔	aß	ß	℔
zu 48 ß Reichsgeld à 12 ℔ Reichsg.	—	11 6	—	32 3	—	40 1	—	18	4 8		
Gold: Ducaten	3	5 —	4	30 —	5	30 —	3	8 —			
Schweiz. *)											
Nargau rechnet nach Schweizerfranken (zu 10 Bagen à 10 Rappen)	—	12 —	—	34 1	—	42 —	—	19	2 4		
feltener nach Gulden (zu 15 Batzen à 4 Kr.)	—	17 11	—	51 1	1	2 3	—	28	8		
Appenzell rechnet nach Gulden (zu 60 Kr. à 4 Angster)	—	17 6	—	50 —	1	1 1	—	28	—		
Basel, Bern und Freiburg rechnen wie Nargau.											
Genf rechnet seit 1839 nach Franken (zu 100 Cents)	—	8 —	—	23 —	—	28 —	—	12	9 6		
auch nach Gulden (zu 20 Sols à 12 Deniers gering. Münze)	—	3 9	—	10 3	—	13 —	—	6	—		
früher nach Livres (zu 10 Sous à 12 Deniers)	—	13 —	—	37 1	—	45 2	—	20	9 6		
Glarus rechnet nach Guld. wie Nargau Graubünden nach Gulden (zu 60 Kr. oder 70 Blukger)	—	13 11	—	39 3	—	48 3	—	22	3 2		
Luzern und Neuenburg rechnen nach Schweizerfranken wie Nargau.											
St. Gallen und Schaffhausen rechnen nach Gulden wie Appenzell.											
Schwyz rechnet nach Gulden (zu 15 Bagen oder zu 60 Kr. à 4 Heller)	—	19 2	—	54 3	1	7 —	—	30	8		
Solothurn, Waadt und Wallis nach Schweizerfranken wie Nargau.											
Tessin rechnet nach Lire (zu 20 Soldi à 4 Quatrini oder 12 Denari)	—	5 3	—	15 —	—	18 1	—	8	4 8		
Thurgau rechnet wie Nargau.											
Unterwalden rechnet nach Gulden (zu 15 Bagen à 4 Kr., oder zu 40 ß à 6 Angster)	—	16 —	—	45 3	—	56 —	—	25	7 2		
Uri u. Zug rechnen nach Gulden (zu 15 Bagen à 4 Kr.)	—	14 9	—	42 1	—	51 2	—	23	7 2		

*) Die Schweizer-Kantone sollen gesetzlich nur nach Schweizerfranken (zu 100 Cents) rechnen; jedoch wird in den einzelnen Kantonen im Verkehr noch nach den früheren Münzen gerechnet.

Namen der Länder und deren Münzen.	14- \mathcal{L} - \mathcal{F} .		20-Gld \mathcal{F} .		24 $\frac{1}{2}$ -Gld \mathcal{F} .		Mecklenb. Courant.					
	Preuß. Gr.	Conv.- \mathcal{M} ₃	Conv.- \mathcal{M} ₃	Conv.- \mathcal{M} ₃	Rheinl.	Rheinl.	\mathcal{L}	\mathcal{S}	\mathcal{D}			
Zürich rechnet nach Guld. wie Schwyz, aber auch nach Schweizerfranken wie Aargau.												
Sicilien												
rechnet seit 1818 nach Ducati del regno (zu 10 Carlini oder 100 Grani (auch Bajochi)	1	4	4	138	1	2	—	1	1	6	11,2	
Scudo oder Piafter (zu 12 Carlini)	1	11	3	157	3	2	24	1	1	18	—	
Gold: Unzetta (zu 3 Ducati)	3	16	4	5	4	—	6	12	1	3	26	1,6
Spanien												
rechnet nach Piafter, Peso duro (zu 8 Reales de Plata Mex. oder 20 Re- ales de Yellon à 34 Maravedis)	1	13	11	2	5	3	2	33	3	1	22	3,2
Real de Plata Mex.	—	5	6	—	15	3	—	19	—	—	8	9,6
Real de Yellon	—	2	2	—	6	1	—	7	2	—	3	5,6
Libra catalana	—	23	2	1	6	1	1	21	—	—	37	0,8
Libra valenc.	1	2	8	1	33	1	1	54	2	1	4	3,2
Libra aragon.	1	10	10	1	56	3	2	23	—	1	17	4
Gold: Quadruplos (Doblon de a ocho) oder Unzas de oro	22	7	5	31	47	—	38	56	—	22	11	10,4
Escudillo de oro oder Gold- piafter	1	11	10	1	59	2	2	26	2	1	18	11,2
Südamerikanische Freistaaten wie Spanien.												
Toscana												
rechnet seit 1826 nach Fiorini (zu 100 Quatrini)	—	11	4	—	32	1	—	39	3	—	18	1,6
Lirastück (zu 1 $\frac{1}{2}$ Paoli)	—	6	9	—	19	1	—	23	2	—	10	9,6
Paolostück	—	4	6	—	12	3	—	15	3	—	7	2,4
Gold: 80-Fiorinistück	30	19	3	43	46	2	53	37	1	30	30	9,6
Ruspioni (zu 40 Lire)	9	25	—	14	3	—	17	12	2	9	40	—
Zechini (zu 13 $\frac{1}{3}$ Lire)	3	8	4	4	41	—	5	44	1	3	13	4
Tripolis und Tunis wie Algier.												
Tyrol												
rechnet gesetzlich wie Oestreich, im Ver-												



Namen der Länder und deren Münzen.	14-2 $\frac{1}{2}$ -Fß. oder Preuß. Ert.		20-Gldfß. oder Conv.-M $\frac{3}{4}$.		24 $\frac{1}{2}$ -Gldfß. oder Rheinl.		Mecklenb. Courant.		
	2 $\frac{1}{2}$ 1 2	1 2 2	1 2 2	1 2 2	2 $\frac{1}{2}$ 1 2	1 2 2	1 2 2	1 2 2	
fehr gewöhnlich nach Gulden im 24-Guldenfuß	17	6	50	—	1	1	1	28	—
Türkei rechnet nach türkischen Piaſtern (à 40 Paraſ à 3 Aſper) (Der Zahlwerth wird aber ſeit Jahren im- mer geringer.)	1	10	5	1	6	2	—	2	11,2
Waldeck wie Preußen.									
Württemberg wie Baiern.									
Verſchiedene einzelne Münzen.									
Albertuſgulden	14	7	41	3	51	—	—	23	5,1
Andreaſgroſchen	1	5	4	—	5	—	—	2	4,8
Barbono in Lucca	3	5	9	3	12	—	—	5	6,6
Bärengroſchen in Anhalt	1	2	3	1	4	—	—	1	10,3
Bärengulden	21	—	1	—	1	13	2	33	7,2
Baſeler Wechſelgulden	19	2	54	3	1	7	—	30	8
Bit (Bitts) in Weſtindien	4	—	11	2	14	—	—	6	4,8
Blukger in der italieniſchen Schweiz	—	2	—	2	—	—	2	—	3,2
Bolognino in Bologna	—	5	—	1	1	—	1	2	—
„ in Ancona	—	7	—	1	3	—	—	—	—
„ in Lucca	—	7	—	1	3	—	—	—	—
Ebräer in Dänemark	5	11	—	17	—	20	3	9	7
Juſpara in der Türkei	5	—	14	1	17	2	—	8	3
Kopfftüc in Deſtreich	7	—	20	—	24	2	—	11	2,4
Laubthaler	1	16	10	2	13	3	2	44	1
Lirazza in Venedig	5	2	—	14	3	—	18	—	8
Mamubi in Baſſora	—	1	—	2	3	—	2	—	1
Schild-Louiſd'or	6	26	—	9	48	2	12	1	—
Sonnen-Louiſd'or	6	27	8	9	53	1	12	6	3
Timpf in Polen	—	6	—	17	1	—	21	—	9

II.

Uebersicht

der gebräuchlichsten Fußmaße der verschiedenen Länder, mit Angabe der Länge in alt Pariser Linien, Französischen Metern und Mecklenburgischen üblichen Fuß.

Anmerkung. Bei Landesvermessungen normirt der Lübecker Fuß; bei Chausséebauten und Messung der Rekruten der Rheinländische; bei Körpermessungen, beim Aufsehen des Fadenholzes, bei cubischer Berechnung der Bäume und als Werkfuß der Hamburger.

Namen der Länder und Städte.	Benennung.	Länge in			Bemerkungen.
		alt Par. Linien.	Franz. Meter.	Meßl. Fuß.	
Aachen	Baufuß	127,98	0,288	1,007	
Altenburg	Fuß	125,5	0,283	0,989	
Altona	"	126,97	0,286	1	
Amsterdam	"	125,51	0,283	0,989	
Anhalt	"	139,13	0,314	1,098	
Anspach	"	132,96	0,3	1,049	der alte Fuß.
Antwerpen	"	127,14	0,287	1,003	der alte Fuß.
Augsburg	"	131,29	0,296	1,035	der alte Fuß.
Baden	"	132,99	0,3	1,049	
Baiern	"	129,38	0,292	1,021	
— Rheinbaiern	"	147,75	0,333	1,164	
Bamberg	"	134,75	0,304	1,063	der alte Fuß.
Basel	"	135	0,305	1,066	der Werkfuß.
Batavia	"	139,14	0,314	1,098	
Belgien	Fuß	147,75	0,333	1,164	
Bern	"	130	0,293	1,024	
Böhmen	"	131,39	0,296	1,035	
Bologna	Palme	168,5	0,38	1,329	
Brabant	Fuß	122,39	0,276	0,965	der alte Fuß.
Braunschweig	"	126,5	0,285	0,997	
Bremen	"	128,27	0,289	1,01	
Breslau	"	127,7	0,288	1,007	der alte Fuß.
Cagliari	Palmo	116,32	0,262	0,916	
Cassel	Fuß	127,54	0,288	1,007	
—	"	126,3	0,285	0,997	der alte Fuß.
Dänemark	"	139,13	0,314	1,098	
Danzig	"	127,18	0,287	1,003	der alte Fuß.
Darmstadt	"	110,82	0,25	0,874	der neue Fuß.
—	"	127,5	0,288	1,007	der alte Fuß.
Detmold	"	128,34	0,29	1,014	
Emden	"	129,49	0,292	1,021	der alte Fuß.
England	Foot	135,11	0,305	1,06	
Erfurt	Fuß	125,57	0,283	0,989	der alte Fuß.
Frankfurt a. M.	"	126,16	0,285	0,997	
Frankreich	"	147,75	0,333	1,164	
—	Metre	443,3	1	3,479	
Freiburg (Schweiz)	Fuß	129,97	0,293	1,024	
Fulda	"	125,41	0,283	0,989	
St. Gallen	"	136,33	0,308	1,077	
Genua	Palmo	109,49	0,247	0,863	
Gera	Fuß	126,87	0,286	1	

Namen der Länder und Städte.	Benennung.	Länge in			Bemerkungen.
		alt Par. Linien.	Franz. Meter.	Meckl. Fuß.	
Gotha	Fuß	127,5	0,288	1,007	
Hamburg	"	126,97	0,286	1	
Hanau	"	127,18	0,287	1,003	
Hannover	"	129,48	0,292	1,021	
Holstein	"	126,97	0,286	1	
Sever	"	139,13	0,314	1,098	
Tonische Inseln	"	154,8	0,349	1,22	
Königsberg	"	136,4	0,308	1,077	
Krakau	Stopa	157,99	0,356	1,245	der alte Fuß.
—	"	127,5	0,288	1,007	der neue Fuß.
Leipzig	Fuß	125,39	0,283	0,989	
Lemberg	"	131,62	0,297	1,038	
Lemgo	"	134,01	0,302	1,056	
Lübeck	"	129 ^{*)}	0,291	1,018	
Lucca	Piede	261,5	0,59	2,063	
Luzern	Fuß	124,65	0,284	0,993	
Mailand	Piede	192,92	0,435	1,521	
Mainz	Werkfuß	129,13	0,291	1,018	der alte Fuß.
Mecklenburg-Schwerin	"	126,97	0,286	1	
— Strelitz	Fuß	129	0,291	1,018	
Meiningen	"	134,75	0,304	1,063	
Modena	Piede	281,18	0,634	2,217	
Nassau	Fuß	221,65	0,5	1,748	der Feldfuß.
—	"	132,99	0,3	1,049	der Werkfuß.
Neapel	Palmo	116,9	0,264	0,923	
Neuschatel	Pied	130,02	0,293	1,024	du pays.
—	"	127,14	0,287	1,003	de champ.
Nordamerika	Foot	135,11	0,305	1,06	
Norwegen	Fuß	139,13	0,314	1,098	
Nürnberg	"	134,75	0,304	1,063	
Oestreich	"	140,13	0,316	1,105	
Oldenburg	"	131,16	0,296	1,035	
Palermo	Piede	107,28	0,242	0,846	
Paris	Pied	144	0,325	1,129	
Polen	Stopa	127,67	0,288	1,007	
Portugal	Fuß	145,9	0,329	1,15	
Preußen	"	139,13	0,314	1,091	
Rinteln	"	127,98	0,289	1,01	

*) Nach einer Erklärung des Lübecker Senats hält der Lübecker Fuß nur 127,5 Par. Lin.; das Meckl.-Schwer. Ges. von 1757 nimmt ihn bei Landesvermessungen zu 129 Par. Lin. an.

Namen der Länder und Städte.	Benennung.	Länge in			Bemerkungen.
		alt Par. Linien.	Franz. Meter.	Meßl. Fuß.	
Rio Janeiro	Fuß	145,9	0,329	1,15	
Rom	Palmo	130,55	0,297	1,038	der alte Palmo.
—	"	99,03	0,223	0,78	der neue Palmo.
Rostock	Fuß	127,5	0,288	1,007	
Rußland	"	135,11	0,305	1,06	
—	"	119,18	0,269	0,941	in Curland u. Lievland.
—	"	119,1	0,269	0,941	in Esthland.
Saalfeld	"	125,32	0,283	0,989	
Sachsen	"	125,54	0,283	0,989	Landesvermessungsfuß.
—	"	125,23	0,282	0,986	der alte Leipziger Fuß.
Sardinien	Piede	152,05	0,343	1,199	manuale.
—	"	227,72	0,514	1,797	liprando.
Schaffhausen	Fuß	150,81	0,34	1,189	
Schaumburg	"	128,6	0,29	1,014	
Schleswig	"	126,97	0,286	1	
Schwarzbg Rudolstadt	"	125,1	0,282	0,986	
— Sondershausen	"	125,3	0,283	0,989	
Schweden	"	131,62	0,297	1,038	
Schweiz	"	132,99	0,3	1,049	
Sicilien	Palmo	107,3	0,242	0,846	
Solothurn	Fuß	130	0,293	1,024	
Spanien	"	125,3	0,283	0,989	der castilianische Fuß.
Tessin (Schweiz)	Brazetto	221,65	0,5	1,748	
Tyrol	Fuß	148,11	0,334	1,167	
Ulm	"	127,98	0,289	1,01	
Venedig	Piede	154,13	0,348	1,217	
Waadt	Fuß	132,99	0,3	1,049	
Waldeck	"	129,62	0,292	1,021	
Weimar	"	125	0,282	0,986	
Wiesbaden	"	127,36	0,287	1,003	
Württemberg	"	127	0,286	1	
Würzburg	"	130,2	0,294	1,027	
Zürich	"	133,6	0,301	1,053	auch in Zurzach u. Baden (Schweiz).

III. Uebersicht

der gebräuchlichsten Ellenmaße der verschiedenen Länder, mit
Angabe ihrer Länge in alt Pariser Linien, Französischen Meters
und Mecklenburgischen üblichen Ellen.

Anmerkung. Nach landesherrlichen Verordnungen ist zur allgemeinen Mecklenburgischen Elle die Hamburger Elle angenommen, doch existiren außerdem noch die Rostocker und Wisnarsche Elle.

Namen der Länder und Städte.	Benennung.	Länge in			Bemerkungen.
		alt Par. Linien.	Franz. Meters.	Meßl. Ellen.	
Aachen	Elle	295,77	0,667	1,164	
Aarau	"	263,27	0,594	1,04	
Alexandrien	"	301,75	0,681	1,188	
Amsterdam	"	304,9	0,688	1,201	
—	"	307,82	0,694	1,211	Amst. Brabant. Elle.
—	"	310,57	0,701	1,223	" Brügger Elle.
Ancona	Braccio	284,77	0,643	1,122	
Anspach	Elle	276,48	0,624	1,089	die alte Elle.
Antwerpen	"	308,09	0,695	1,213	die alte Elle.
Appenzell	"	325,2	0,734	1,281	für leinene Waaren.
—	"	270,23	0,61	1,065	für wollene Waaren.
Aragonien	Vara	340,23	0,768	1,34	für Leinewand.
Augsburg	Elle	262,61	0,592	1,034	kleine Elle.
Baden	"	265,98	0,6	1,047	
Baiern	"	369,27	0,833	1,453	neue Elle.
Bamberg	"	295,98	0,668	1,166	die alte Elle.
Basel	"	239,29	0,54	0,942	
—	Aune	522,58	1,179	2,058	
Batavia	Elle	304,9	0,688	1,201	
Belgien	"	308,09	0,695	1,213	früh. Brabanter Elle.
Bern	"	240,4	0,542	0,946	
Böhmen	"	263,3	0,594	1,04	die alte Elle.
Bologna	Braccio	283,71	0,64	1,117	für Leinewand.
—	"	263,98	0,596	1,041	für Seide.
Bohen	Elle	350,24	0,79	1,379	
—	Braccio	243,68	0,55	0,96	
Braunschweig	Elle	253	0,571	0,996	
Bremen	"	256,54	0,579	1,01	
—	"	307,84	0,695	1,213	Brem. Brab. Elle.
Breslau	"	255,4	0,576	1,005	
Cassel	"	252,86	0,57	0,995	
—	"	307,82	0,694	1,211	Cass. Brab. Elle.
Coburg	"	259,9	0,586	1,023	
Cöthen	"	281,89	0,636	1,11	
Constantinopel	Pick	295,98	0,668	1,166	
Dänemark	Elle	278,26	0,628	1,096	
Damasckus	Pick	258,18	0,582	1,016	
Danzig	Elle	254,36	0,574	1,002	
Darmstadt	"	265,98	0,6	1,047	gesetzliche neue Elle.
—	"	242,79	0,547	0,955	alte noch gebrchl. Elle.
Detmold	"	256,68	0,579	1,01	

Namen der Länder und Städte.	Benennung.	Länge in			Bemerkungen.
		alt Par. Linien.	Franz. Meter.	Meßl. Fuß.	
Dresden	Elle	251,07	0,566	0,988	
Edinburg	Yard	417,27	0,941	1,642	
Emden	Elle	300,91	0,679	1,185	
England	Yard	405,34	0,914	1,595	
Erfurt	Elle	249,6	0,564	0,984	
Frankfurt a. M.	"	242,62	0,547	0,955	
—	"	309,95	0,699	1,22	Frankff. Brab. Elle.
—	"	523,93	1,182	2,063	" Pariser Stab.
Frankfurt a. d. D.	"	293,99	0,663	1,157	
Freiburg (Schweiz)	Stab	474,15	1,07	1,867	
Fulda	Elle	250,8	0,566	0,988	
St. Gallen	"	270,81	0,611	1,066	für Wolle.
—	"	326,05	0,735	1,283	für Leinwand.
Genf	"	507	1,144	1,997	im Kleinhandel.
Genua	Braccio	255,4	0,576	1,005	
Gera	Elle	253,74	0,572	0,998	
Gotha	"	249,42	0,563	0,983	
Greiz	"	260,88	0,589	1,028	
Griechenland	gr. Pief	304,1	0,686	1,197	
—	kl. Pief	281,49	0,635	1,108	für Seidenwaaren.
Hamburg	Elle	253,93	0,573	1	
—	"	306,49	0,691	1,206	Hamb. Brab. Elle.
Hanau	"	241,06	0,544	0,949	
Hannover	"	258,97	0,584	1,019	
Jever	"	298,47	0,673	1,174	
Jonische Inseln	Braccio	306,49	0,691	1,206	für Wolle.
—	"	285,7	0,645	1,126	für Seide.
—	Pief	254,01	0,573	1	
Island	Elle	253	0,571	0,996	
Königsberg	Elle	254,8	0,575	1,003	
Krakau	"	273,45	0,617	1,077	die alte Elle.
—	"	255,34	0,576	1,005	die neue Elle.
Leipzig	"	250,46	0,565	0,986	
—	"	303,92	0,685	1,196	Leipz. Brab. Elle.
Lemberg	"	263,3	0,594	1,04	
Lemgo	"	254,96	0,575	1,003	
Libau	"	238,32	0,538	0,939	
Lucca	"	263,76	0,595	1,041	für Wolle.
—	"	256,09	0,578	1,009	für Seide.
Lübeck	"	255,25	0,575	1,003	
Luzern	"	278,26	0,628	1,096	

Namen der Länder und Städte.	Benennung.	Länge in			Bemerkungen.
		alt Par. Linien.	Franz. Meter.	Meßl. Fuß.	
Mähren	"	350,47	0,791	1,381	
Mailand	Braccio	263,76	0,595	1,041	die alte Braccio.
Mainz	Elle	244,17	0,552	0,963	
Majorka	Canna	760,25	1,715	2,993	
Malta	"	922,06	2,08	3,63	
Mecklenburg-Schwerin	Elle	253,93	0,573	1	
—	"	254,96	0,575	1,003	die Rostocker Elle.
—	"	257,95	0,582	1,016	die Wismarsche Elle.
— Strelitz	"	306,28	0,691	1,206	
Meiningen	"	291,02	0,657	1,147	
Memel	"	254,96	0,575	1,003	
Modena	Braccio	287,34	0,648	1,131	
Neapel	Canna	934,91	2,109	3,681	
Neuschätel	Line	492,5	1,111	1,939	
Niederlande	Elle	443,3	1	1,745	
Nordhausen	"	245,98	0,555	0,969	
Nordamerika	Yard	405,34	0,914	1,595	
Norwegen	Elle	278,26	0,628	1,096	
Nürnberg	"	291,02	0,657	1,147	
Oestreich	"	345,41	0,779	1,359	
Odenburg	"	257,5	0,567	0,99	
Osnabrück	"	283	0,638	1,113	Leinwandelle.
—	"	541,22	1,221	2,131	für die Legge.
—	"	306,49	0,691	1,206	Dsn. Brab. Elle.
—	"	526,35	1,187	2,072	Dsn. Brab. Stab.
—	Line	527,97	1,191	2,078	für Seide.
—	"	324,01	0,731	1,276	für Leinen.
Ostfriesland	Elle	300,91	0,679	1,185	
Padua	Braccio	283	0,638	1,113	für Seide.
—	"	301,75	0,681	1,188	für Wolle.
Paris	Line	526,83	1,188	2,073	nouvelle Line.
Parma	Braccio	263,3	0,594	1,04	für Seide.
—	"	285,39	0,644	1,124	für Wolle.
Polen	Loquio	255,34	0,576	1,004	
Portugal	Vara	485,85	1,096	1,913	
—	gr. Covado	300,55	0,678	1,183	
—	kl. Covado	292,58	0,66	1,152	
Preußen	Elle	295,65	0,667	1,164	
Rinteln	"	256,09	0,578	1,009	
Rio Janeiro	Vara	485,85	1,096	1,913	
Rom	Canna	887,2	2,002	3,494	

Namen der Länder und Städte.	Benennung.	Länge in			Bemerkungen.
		alt Par. Linien.	Franz. Meter.	Meßl. Fuß.	
Rußland	Arſchine	315,27	0,711	1,241	
—	Elle	238,2	0,537	0,937	in Eſthland.
—	"	263,24	0,594	1,04	in Finnland.
Saalfeld	"	247,58	0,559	0,976	
Sardinien	Raſo	265,71	0,599	1,045	
Schaffhauſen	Elle	263,98	0,596	1,042	
Schaumburg	"	527,2	0,58	1,012	
Schleiz	"	250,55	0,565	0,986	
Schleſien	"	255,38	0,576	1,005	
Schweden	"	263,23	0,594	1,04	
Schweiz	"	265,98	0,6	1,047	
Sicilien	Ganna	928,93	2,096	3,658	die Meſſinaer Ganna.
Siebenbürgen	Elle	276,31	0,623	1,122	
Smyrna	"	304,1	0,686	1,197	
Solothurn	"	242	0,546	0,953	
—	Stab	523,98	1,182	2,063	
Spanien	Vara	375,9	0,848	1,48	
Tyrol	Elle	356,5	0,804	1,403	
Trieſt	"	284,6	0,642	1,121	für Seide.
—	"	299,98	0,677	1,182	für Wolle.
Tripolis	gr. Piß	301,75	0,681	1,188	
—	kl. Piß	214,11	0,483	0,843	
Türkei	Piß	304,1	0,686	1,197	für Seide u. Tücher.
—	Endaſeh	289,25	0,653	1,14	für alle übr. Waaren.
Tunis	Piß	282,38	0,637	1,112	für Seide.
—	"	298,29	0,673	1,175	für Wolle.
Ulm	Elle	252,01	0,569	0,993	
Ungarn	Stab	700,63	1,581	2,759	
Unterwalden	Elle	252,86	0,57	0,995	
Venedig	Braccio	283	0,638	1,113	für Seide.
—	"	301,75	0,681	1,188	für Wolle u. Leinen.
Vaadt	Aune	531,96	1,2	2,094	
Wallachei	Halibiu	310,75	0,701	1,223	für Tuch.
—	Endaſeh	293,59	0,662	1,155	für Leinen.
Waldeck	Elle	259,2	0,585	1,021	
Weimar	"	250	0,564	0,984	
Wiesbaden	"	246,25	0,556	0,97	
Württemberg	"	272,29	0,614	1,072	
Würzburg	"	260,39	0,587	1,023	
Zürich	"	267,2	0,603	1,052	
—	Stab	531,96	1,2	2,094	

IV.

Uebersicht

der gebräuchlichsten Meilen der verschiedenen Länder, mit Angabe ihrer Länge im eigenen Lande, in Französischen Metern und Mecklenburgischen üblichen Fußten und Zollen.

Namen der Länder.	Benennung.	Länge im eigenen Lande.	Auf den Grad des Ae- quators gehen	Länge in		
				Franz. Meters.	Mecklenb. Fußen.	3ll.
Arabien . . .	Meile		56,5	1966,42	6837	10
Armenien . . .	Farsang		24,98	4447,21	15464	4
Baden . . .	Meile	29629,73 Fuß	12,5	8888,88	30909	6
Birmanen . . .	Dain	1000 Dha	28,41	3911,53	13601	6
Böhmen . . .	Meile	21270 alt Par. F.	16,08	6909,33	24026	—
—	große Meile	2 Wegstunden	12	9259,26	32197	5
Brasilien . . .	Legoa	28420 Palmos	17,83	6230	21663	9
Braunschweig . . .	Meile	26000 Fuß	14,98	7419,42	25889	8
China . . .	Li	1800 Jngn. Fß.	192,12	578,34	2011	—
Dänemark . . .	Meile	24000 Fuß	14,75	7532,48	26196	5
Deutschland . . .	geograph. Meile		15	7407,41	25757	11
England . . .	Mile	5280 Fuß	69,04	1609,32	5596	2
—	League (Seeml.)		20	5555,56	19318	4
—	gewöhnl. Seeml.		60	1851,85	6439	4
—	Londoner Meile	5000 Fuß	72,91	1523,97	5299	5
Finnland . . .	Meile	10 Werste	10,42	10667,81	37095	5
Frankreich . . .	Lieue de France	2280,3 Toisen	25	4444,44	15454	9
—	Lieue moyenne	2565,4 "	22,22	4938,27	17171	11
—	Lieue marine	2850,4 "	20	5555,56	19318	4
—	Lieue de poste	2000 "	28,5	3898,07	13554	8
—	neue gr. Meile	1 Myriamètre	11,11	10000	34773	4
—	neue fl. Meile	1 Kilomètre	111,11	1000	3477	4
Hamburg . . .	Meile	24000 Rheint. F.	14,75	7532,48	26196	5
Hannover . . .	"	25400 Fuß	14,98	7419,2	25888	4
Holland . . .	"	1000 Ellen	111,11	1000	3477	4
Italien . . .	Miglio	1 Kilomètre	111,11	1000	3477	4
Mecklenburg . . .	Meile	24000 Rheint. F.	14,75	7532,48	26196	5
Neapel . . .	"		57,69	1926	6697	4
Oestreich . . .	Postmeile	4000 Klafter	14,65	7586,46	26380	8
Persien . . .	Parasange		22,5	4938,27	17171	11
Piemont . . .	Meile	800 Trabuchi	45,06	2466,08	8575	1
Polen . . .	Mila	8 russische Werste	13,02	8534,25	29676	5
Portugal . . .	Legoa	28168 Palmos	18	6174,43	21470	7
—	Milha	9389 "	54	2058,14	7156	10
Preußen . . .	Meile	24000 Fuß	14,75	7532,48	26196	5
Rom . . .	neue Meile		74,62	1489,1	5177	10
Rußland . . .	Werste	3500 Fuß	104,16	1066,78	3709	6
— Ostseeprov.	Meile	7 Werste	14,88	7467,47	25966	11
Sachsen . . .	Postmeile	16000 Ellen	12,26	9062,08	31511	10
Schweden . . .	Meile	18000 "	10,4	10688,44	37160	11
Schweiz . . .	neue Wegstunde	16000 Fuß	23,15	4800	16691	2

Namen der Länder.	Benennung.	Länge im eigenen Lande.	Auf den Grad des Ä- quators gehen	Länge in		
				Franz. Meters.	Mecklenb. Fußen.	3ll.
Spanien . . .	alte Legua	15000 Fuß	26,21	4239,69	14742	9
— . . .	Milla	5000 "	78,62	1413,23	4914	4
— . . .	neue Legua	24000 "	16,38	6783,5	23586	11
Toscana . . .	Meile	566,66 Canne	67,19	1653,61	5750	—
Türkei . . .	Berri		75,3	1475,6	5129	3
Weimar . . .	Meile	26096 Fuß	15,1	7358,52	25577	5

V.

Uebersicht

der gebräuchlichsten Flächenmaße der verschiedenen Länder,
mit Angabe ihrer Größe im eigenen Lande, in Französischen
Aren und Mecklenburgischen Morgen, Quadrat = Ruthen und
Quadrat = Fuß.

Anmerkung. Der Mecklenburgische Morgen wird zu 300 □Ruthen, die Ruthe zu 16 Fuß und der Fuß zu 129 Pariser Linien gerechnet.

Der Landesvergleich von 1757 bestimmte in IV, 8, daß die Hufe dreihundert Scheffel Einfall nach richtigem Rostocker Maße enthalten solle; der Convocationstags-Abschied zu Rostock vom 4. October 1808 bestimmte aber, daß 600 Rostocker Scheffel Einfaat für eine catastrirte Hufe gerechnet werden sollen, und giebt es nach diesem Verhältnisse nun dreiviertel, halbe und viertel Hufen.

Zu IV, 9 des Landesvergleichs werden folgende sechs Ackerclassen angenommen, und fällt ein Scheffel Einfaat Rostocker Maße in der

1. Classe bis 75 □Ruthen,
2. " von 76 bis 90 □Ruthen,
3. " " 91 " 110 "
4. " " 111 " 150 "
5. " " 151 " 200 "
6. " " 201 " 300 "

so daß je nach der Güte des Ackers 1 bis 4 Scheffel Einfaat in den Morgen fallen.

Namen der Länder und Städte.	Benennung.	Größe in					
		eigenem Lande.	Französisch. Aren.	Mecklenburgischen Mg. □ M. □ F.			
Aegypten . . .	Feddam	333 $\frac{1}{3}$	Kassabeh	43,212	—	199	85,6
Altenburg . . .	Acker	200	□ Ruthen	64,1197	—	295	199,8
Amsterdam . . .	Morgen	600	□ Rth.	81,2856	1	74	247,3
Anspach . . .	"	360	□ Rth.	46,5912	—	214	236,2
Baden . . .	"	400	□ Rth.	36	—	166	16,9
Baiern . . .	Suchart	400	□ Rth.	34,0727	—	157	44,9
Basel . . .	"	360	□ Rth.	33,3881	—	154	4,5
Belgien . . .	Bonnier	400	□ Rth.	121,661	1	261	55,1
Bologna . . .	Tornatura	14400	□ Fuß	20,8044	—	95	248,2
Bogen . . .	Morgen	120	□ Rth.	24,9698	—	115	47,2
Braunschweig . . .	Feldmorgen	120	□ Rth.	25,0158	—	115	101,5
—	Waldmorgen	160	□ Rth.	33,3544	—	153	220,7
Breslau . . .	Morgen	300	□ Rth.	55,9278	—	257	253,9
Coburg-Gotha . . .	Feldacker	140	□ Rth.	22,6981	—	104	180,5
—	Waldacker	160	□ Rth.	33,8812	—	156	74,8
Dänemark . . .	Tonne	800	□ Rth.	222,3347	3	110	61,7
England . . .	Acre	4840	□ Yard	40,4671	—	186	172,1
Frankfurt a. M. . .	Feldmorgen	160	□ Rth.	20,2507	—	93	106,3
—	Waldmorgen	160	□ Rth.	32,551	—	150	39,9
Frankreich . . .	Hectare	100	Aren	100	1	161	75,4
Freiburg(Schweiz)	Suchart	50000	□ Fuß	43,001	—	199	72,6
Fulda . . .	Morgen	160	□ Rth.	18,437	—	85	12,5
Genf . . .	"	765	□ Rth.	51,6629	—	238	81,4
Gera . . .	Scheffel	160	□ Rth.	24,5165	—	113	23,9
Greiz . . .	"	160	□ Rth.	32,8064	—	151	85,5
Hamburg . . .	Morgen	600	□ Rth.	96,474	1	145	7,4
Hanau . . .	"	160	□ Rth.	20,386	—	94	10,1
Hannover . . .	"	120	□ Rth.	26,2101	—	120	231,9
— Emden . . .	Diemt	240	□ Rth.	56,7326	—	261	180,3
Hessen-Cassel . . .	Acker	150	□ Rth.	23,865	—	110	22,5
— Darmstadt . . .	Morgen	400	□ Kloster	25	—	115	82,8
— Homburg . . .	"	160	□ Rth.	19,0646	—	87	241,6
Holland . . .	"	600	□ Rth.	81,2691	1	74	227,8
Holstein . . .	Tonne	240	□ Rth.	60,5208	—	279	45,8
Lippe-Deimold . . .	Morgen	120	□ Rth.	25,7492	—	118	199,6
Lombardei . . .	Vertica	3456	□ Piede	6,5452	—	30	49,3
Mecklenburg . . .	Morgen	300	□ Rth.	65,0344	1	—	—
Nassau . . .	"	100	□ Rth.	25	—	115	82,8
Neapel . . .	Moggio	900	□ Passi	35,1955	—	162	90,8
Neuschatel . . .	Faur	256	□ Rth.	54,0371	—	249	69,1
Nordamerika . . .	Acre	4840	□ Yard	40,443	—	186	143,7

Namen der Länder und Städte.	Benennung.	Größe in				
		eigenem Lande.	Französisch. Aren.	Mecklenburgischen Mg.	□R. □S.	
Nürnberg	Morgen	200 □Rth. à □Rth. = 256 □Fuß	47,2755	—	218	20,3
—	"	160 □Rth. à □Rth. = 144 □Fuß	21,2735	—	98	34,2
Oestreich	Joch	1600 □Klafter	57,5574	—	265	114,9
Oldenburg	neues Juch	160 □Rth. à □Rth. = 324 □Fuß	45,383	—	209	89,4
—	altes Juch	160 □Rth. à □Rth. = 400 □Fuß	56,0284	—	258	116,7
Polen	Morgen	300 □Rth.	55,9872	—	258	68
Portugal	Seira	4840 □Vara	58,139	—	268	49,1
Preußen	Morgen (d. f. Magd. Mrg.)	180 □Rth.	25,5322	—	117	199,3
Reuß	Scheffel	120 □Rth.	25,2141	—	116	79,7
Rußland	Desjätine	2400 □Faden	109,25	1	203	246,8
Liebland	Looffstelle	14000 □Ellen	37,1599	—	171	106,6
Esthland	Tonnstelle	67500 □Fuß	62,7073	—	289	67,9
—	Looffstelle	22500 □Fuß	20,9024	—	96	107,9
Sachsen	Acker	300 □Rth.	55,3423	—	255	74,5
Sardinien	Giornata	100 □Tavoli	38,0096	—	175	86
Schaffhausen	Juchart	252 □Rth.	32,1751	—	148	108
Schleiz	Scheffel	180 □Rth.	36,9072	—	170	64,2
Schweden	Tonne	14000 □Ellen	49,3641	—	227	182,7
Schweiz	Juchart	400 □Rth.	36	—	166	16,9
Sicilien	Salma	16384 □Canna	174	2	202	166,9
Spanien	Fanegada	500 □Estadales	48,333	—	222	245,1
—	Aranzada	400 □Estadales	38,666	—	178	93,2
Tessin (Schweiz)	Pertica	360 □Trabuchi	22,5	—	103	202,6
Toscana	Saccato	700 □Canna	56,202	—	259	65,7
Tyrol	Stochiacah	800 □Rth.	89,3088	1	111	249,9
Ungarn	Joch	1600 □Klafter	57,5572	—	265	128,7
Waadt	Juchart	4500 □Meter	45	—	207	149,1
Weimar	Acker	140 □Rth.	28,5	—	131	120
Württemberg	Morgen	384 □Rth.	31,5174	—	145	99,3
Zürich	Juchart für Weinberge	28000 □Fuß	25,4321	—	117	81,1
—	" f. Wiesen	32000 □Fuß	29,0653	—	134	19,6
—	" f. Acker	36000 □Fuß	32,6985	—	150	214,1
—	" f. Wald	40000 □Fuß	36,3317	—	167	152,2

VI.

Uebersicht

der gebräuchlichsten Getraidemaße der verschiedenen Länder,
mit Angabe ihrer Größe in Pariser Cubitzollen, Französischen
Litres, 1757 gesetzlich bestimmten Mecklenburg = Schwerinschen,
Mecklenburg = Strelitz'schen, Rostocker und Parchimer Scheffeln
und Mehen nebst Boizenburger Himten und Mehen.

Namen der Länder und Städte.	Benennung.	Größe in			
		Pariser Cubit Zoll.	Französisch. Liters.	Rostocker Sch.	Meßen.
Nachen	das Kornfaß	1245,6	24,708	—	10,173
—	das Hafermaß	1974	39,158	1	0,11
Karau	Viertel	1135,2	22,519	—	9,265
Algier	Torri	1007	19,975	—	8,218
Altensburg	Scheffel	7363,7	146,97	3	12,467
Altona	—	5308,4	105,3	2	11,323
Amsterdam	Sack	4206,5	83,442	2	2,33
Ancona	Quartos	3440,9	68,256	1	12,082
Anhalt	Scheffel	2670,2	52,963	1	5,79
Anspach	Korn-Simmra	16993,4	337,091	8	10,687
—	Hafer-Simmra	31372,9	622,33	16	0,04
Antwerpen	Viertel	4014,1	79,627	2	0,76
Appenzell	Mütt	3723,6	73,863	1	14,389
Aragonien	Cahiz	9098,6	180,486	4	10,256
Augsburg	Scheffel	10349,6	205,301	5	4,465
Baden	Walter	7562,1	150	3	13,713
Baden (Stadt)	Korn-Viertel	1156	22,933	—	9,435
—	Hafer-Viertel	1260,1	25,995	—	10,695
Bamberg	altes Korn-Simmer	3919,5	77,75	1	15,988
—	altes Hafer-Simmer	4851,4	96,236	2	7,594
Baiern	Meße	1868,3	37,06	—	15,247
Barcelona	Quartera	3449,1	68,419	1	12,149
Basel	Sack	6889,1	136,656	3	8,224
Belgien	Korn-Masière	2458	48,758	1	3,06
—	Hafer-Masière	2594,8	51,467	1	5,175
Bern	Mütt	8475,8	168,13	4	5,172
Böhmen	Strich	4718,5	93,599	2	6,509
Bologna	Corba	3964,6	78,645	2	0,356
Böhen	Star	1900,7	37,703	—	15,512
Brasilien	Fanega	2791	55,363	1	6,778
Braunschweig	Himten	1570,1	31,145	—	12,814
Bremen	Scheffel	3735,7	74,104	1	14,488
Bremgarten	Korn-Viertel	1129,3	22,403	—	9,217
—	Hafer-Viertel	1188,7	23,58	—	9,701
Breslau	Scheffel	3774,3	74,87	1	14,803
Brugg	Viertel	1115,1	22,121	—	9,096
Cagliari	Starello	2479	49,175	1	4,229
Cassel	Viertel	8103,1	160,738	4	2,131
Coburg	Korn-Simmer	4484	88,949	2	4,592
—	Hafer-Simmer	5568	110,448	2	13,441
Constantinopel	Kilo	1770	35,11	—	14,445

Größe in			Bemerkungen.			
Strelitzer		Parchimer		Boizenburger		
Sch.	Meßen.	Sch.	Meßen.	Sch.	Meßen.	
—	7,175	—	7,223	—	15,257	der Malter = 6 Faß a 4 Kopf.
—	11,398	—	11,448	1	8,165	das Müdt = 6 Maß.
—	6,555	—	6,583	—	13,898	1 Malter = 4 Mütt a 4 Viertel.
—	5,815	—	5,84	—	12,327	1 Cassz = 16 Tarris.
2	10,784	2	10,967	5	11,701	1 Schfl. = 4 Siebß. a 4 Mß. a 4 Maßsch.
1	14,654	1	14,785	4	0,985	hat 2 Faß a 2 Himten.
1	8,291	1	8,395	3	3,495	hat 3 Schepel a Vierdevat a 8 Koppem.
1	3,87	1	3,955	2	10,123	hat 3 Staros.
—	15,418	—	15,484	2	0,686	hat 16 Meßen.
6	2,131	6	2,55	13	0,031	hat 16 Meßen a 16 Maß.
11	5,167	11	5,941	24	0,06	
1	7,18	1	7,279	3	1,09	hat 4 Mücken.
1	5,502	1	5,594	2	13,584	hat 4 Viertel.
3	4,541	3	4,766	6	15,385	hat 8 Fanegas a 4 Quartales a 4 Almudas.
3	11,765	3	12,021	7	14,698	hat 8 Meßen a 4 Bierling.
2	11,667	2	11,853	5	12,57	hat 10 Sester a 10 Maßchen.
—	6,676	—	6,705	—	14,153	1 Mütt = 4 Viertel a 4 Bierling.
—	7,567	—	7,6	1	0,043	
1	6,634	1	6,67	2	15,982	hat 4 Viertel a 10 Geisel.
1	12,015	1	12,135	3	11,391	
—	10,771	—	10,835	1	6,871	1 Schfl. = 6 Meß. a 2 Viert. a 4 Maßel.
1	3,918	1	4,002	2	10,224	hat 12 Cortanes a 4 Picotins.
2	7,782	2	7,952	5	4,336	hat 8 Scheffel.
—	14,194	—	14,255	1	12,59	hat 10 Boisseaur a 10 Vitrons a 10 Mes-
—	14,983	—	15,047	1	15,763	surettes.
3	0,944	3	1,154	6	7,758	hat 12 Maß a 4 Immi a 2 Achterli.
1	11,248	1	11,364	3	9,764	hat 4 Viertel a 4 Maß.
1	6,894	1	6,99	3	0,534	hat 2 Stajo a 8 Quartivol a 8 Quarticas.
—	10,976	—	11,023	1	7,269	
1	0,117	1	0,185	2	2,168	hat 4 Alqueiras a 4 Quartos.
—	9,067	—	9,105	1	3,221	hat 4 Bierfaß a 4 Loch.
1	5,572	1	5,665	2	13,732	1 Last = 40 Schfl. a 4 Viertel a 4 Spint.
—	6,522	—	6,549	—	13,825	1 Malter = 4 Mütt a 4 Viert. a 4 Bierl.
—	6,864	—	6,894	—	14,552	
1	5,795	1	5,888	2	14,205	hat 10 Himten a 4 Viertel a 4 Meßen.
—	6,439	—	6,467	—	13,644	1 Mütt a 4 Viertel a 4 Bierling.
—	14,315	—	14,377	1	14,343	hat 2 Corbula a 2 Quarti.
2	14,792	2	14,993	6	3,197	hat 2 Schfl. a 8 Meßen a 4 Becher.
1	9,894	1	10,002	3	6,889	hat 4 Viertel a 4 Meßen.
2	0,153	2	0,292	4	4,162	
—	10,221	—	10,265	1	5,668	1 Fortin = 4 Kilo.

Namen der Länder und Städte.	Benennung.	Größe in			
		Pariser Cubitzoll.	Französisch. Litres.	Kostocker Sch.	Megen.
Cöthen	alter Scheffel	2880,3	57,13	1	7,505
Dänemark	Korntonne	7013,4	139,12	3	9,237
Danzig	Scheffel	2597	51,317	1	5,113
Darmstadt	gesetzlicher Malter	6452,8	128	3	4,664
—	gebräuchl. Malter	5663	112,335	2	14,217
Deffau	Scheffel	2770,5	54,962	1	6,61
Detmold	"	2232,8	44,292	1	2,223
Dresden	"	5234	103,829	2	10,717
England	Bushel	1832,4	36,348	—	14,954
Frankfurt a. M.	Malter	5783,7	114,74	2	15,207
Frankreich	Hectolitre	5041,2	100	2	9,142
Freiburg (Schweiz)	Sack	6439,9	127,746	3	4,558
Fulda	Malter	8850,8	175,57	4	8,233
St. Gallen	Biertel	1041	20,65	—	8,496
—	altes Viertel	978,2	19,44	—	7,998
Genua	Mina	6085,7)	120,72	3	1,667
Genf	Sack	3980	78,95	2	0,482
Gera	Biertel	1337,9	26,54	—	10,919
Gießen	Korn-Achtel	6538,8	129,708	3	5,365
—	Hafer-Achtel	7808	154,879	3	15,721
Gotha	Scheffel	4448	88,232	2	4,301
Graubündten	Mütt	8315,9	164,96	4	3,866
Griechenland	Kilo	1671,1	33,148	—	13,638
Hamburg	Scheffel	5308,4	105,3	2	11,323
Hanau	Malter	6156,4	122,12	3	2,243
Hannover	Hinten	1570,5	31,152	—	12,817
Hildburghausen	Korn-Malter	10432,1	206,936	5	5,138
—	Hafer-Malter	12063,8	239,304	6	2,455
Jever	Scheffel	1556,2	30,87	—	12,701
Illyrien	Staro	3734,9	74,087	1	14,481
Jonische Inseln:					
Korfu und Paros	Moggio	8882,6	176,2	4	8,493
St. Maura	Cado	6661,9	132,15	3	6,375
Zante	Bacile	2220,7	44,05	1	2,123
Cephalonia	"	2487	49,333	1	4,296
Kiel	Getraidetonne	5976	118,54	3	0,771
Kirchenstaat	Korn-Rubbio	13472	267,237	6	11,376
—	Hafer-Rubbio	12410,8	246,187	6	5,287
Königsberg	alter Scheffel	2514	49,869	1	4,517

*) Nach Andern nur 5885 Par. Cubitzoll.

Größe in						Bemerkungen.
Strelitzer		Parchimer		Boizenburger		
Sch.	Mehen.	Sch.	Mehen.	Hmt.	Mehen.	
1	0,631	1	0,702	2	3,257	hat 16 Mehren.
2	8,499	2	8,682	5	5,856	hat 8 Scheffel a 4 Viertel.
—	14,939	—	15,003	1	15,669	
2	5,262	2	5,423	4	14,997	hat 4 Simmra a 4 Kumpf a 4 Gescheid.
2	0,702	2	0,842	4	5,326	
1	—	1	0,068	2	1,915	hat 16 Mehren.
—	12,894	—	12,949	1	11,335	hat 6 große und 8 kleine Mehren.
1	14,225	1	14,355	4	0,076	hat 4 Viertel a 4 Mehren.
—	10,581	—	10,626	1	5,932	hat 4 Pecks a 2 Gallons a 4 Quarts.
2	1,402	2	1,545	4	6,811	hat 2 Simmer a 2 Messer a 4 Gescheid.
1	13,111	1	13,235	3	13,713	hat 100 Litres.
2	5,188	2	5,347	4	14,837	hat 8 Maß a 2 Quarterons a 6 Immi.
3	3,11	3	3,329	6	12,35	hat 8 Maß a 4 Mehren a 4 Köpfschen.
—	6,011	—	6,037	—	12,744	d. Mütt = 4 Viertel a 4 Maßchen.
—	5,659	—	5,683	—	11,997	
2	3,143	2	3,293	4	10,501	hat 8 Quarti a 12 Gombette.
1	6,983	1	7,081	3	0,723	hat 2 Bichets a 2 große Quart.
—	7,726	—	7,759	1	0,379	1 Scheffel = 4 Viertel a 4 Maß.
2	5,759	2	5,921	5	0,048	
2	13,087	2	13,28	5	15,582	
1	9,685	1	9,795	3	6,452	1 Malter = 2 Scheffel a 4 Viertel.
3	0,022	3	0,227	6	5,799	hat 4 Viertel.
—	9,649	—	9,691	1	4,457	wird in halbe, viertel und achtel getheilt.
1	14,654	1	14,785	4	0,985	1 Last = 60 Faß a 2 Himten a 4 Spint.
2	3,55	2	3,702	4	11,365	hat 4 Simmer a 4 Gescheid.
—	9,069	—	9,107	1	3,226	1 Last = 16 Malter a 6 Himten a 4 Mez.
3	12,241	3	12,499	7	15,707	hat 4 Viertel.
4	5,664	4	5,962	9	3,683	
—	8,987	—	9,025	1	3,052	hat 22 Kannen a 4 Ort.
1	5,568	1	5,659	2	13,722	hat 3 Polonicki.
3	3,294	3	3,513	6	12,739	hat 8 Misure.
2	6,47	2	6,635	5	1,563	
—	12,823	—	12,878	1	11,185	
—	14,361	—	14,423	1	14,444	
2	2,508	2	2,656	4	9,156	hat 3 Scheffel.
4	13,795	4	14,128	10	1,064	hat 4 Quarti a 4 Starelli.
4	7,667	4	7,974	9	7,931	
—	14,517	—	14,579	1	14,776	

Namen der Länder und Städte.	Benennung.	Größe in			
		Pariser Cubizoll.	Französiſch. Litres.	Rostocker Sch.	Meyen.
Krackau	Korzec	6054,4	120,099	3	1,411
Laufenburg	Viertel	1113,1	22,008	—	9,084
Lenzburg	Korn-Viertel	1142,1	22,655	—	9,321
—	Hafer-Viertel	1229,5	24,389	—	10,034
Lübeck	Roggen-Scheffel	1748,7	34,688	—	14,271
—	Hafer-Scheffel	1997,8	39,63	1	0,305
Lucca	Stajo	1236,1	24,52	—	10,087
Luzern	Viertel	1752	34,753	—	14,298
Mailand	altes Moggio	7372	146,235	3	12,164
Marburg	Messe	1308	25,946	—	10,675
Mecklenburg:*)					
Rostock	Scheffel	1960,5	38,889	1	—
Schwerin	"	2038,9	40,445	1	0,64
Strelitz	"	2770,7	54,962	1	6,613
Güstrow	"	2008,5	39,842	1	0,392
Parchim	"	2759,2	54,728	1	6,516
Waren	"	2874,2	57,009	1	7,455
Boizenburg	Hinten	1307	25,926	—	10,667
Meiningen	Maß	1053	20,888	—	8,594
Modena	Stajo	3540,9	70,24	1	12,898
Raffau	Malter	5497,9	109,059	2	12,869
Braubach	Korn-Simmer	1364	27,056	—	11,131
—	Hafer-Simmer	1678,7	33,3	—	13,7
Idstein	Achtel	6685	132,606	3	6,557
Limburg	Malter	10027,8	198,917	5	1,839
Neapel	Tomolo	2800	55,234	1	6,725
Neuschätel	Sac	6144,1	121,878	3	2,143
Nordamerika	Bushel	1776,3	35,237	—	14,497
Nordhausen	Scheffel	2300,4	45,632	1	2,774
Norwegen	Korn-Tonne	7013,3	139,12	3	9,237
Nürnberg	Korn-Malter	8019,3	159,069	4	1,445

*) Nach der Verordnung von 1757 soll der Mecklenburg-Schwerinsche Scheffel 2832 Mecklenburgische (Hamburger) Cubizoll enthalten, so weit nicht einzelnen Ortschaften der Gebrauch eines andern Scheffels gestattet ist.

Dieser gesetzliche Scheffel ist in seiner wahren Größe nirgends mehr im Gebrauch. Am nächsten kommt ihm aber der Rostocker Scheffel, der einige Cubizoll kleiner ist.

Außer dem Rostocker existiren in Mecklenburg-Schwerin noch die Scheffel in Schwerin, Wismar, Güstrow, Parchim, Grabow und Waren, und der Hinten in Boizenburg.

In Mecklenburg-Strelitz ist der neue Preussische Scheffel als Getraidemaß eingeführt.

Die Scheffel in Schwerin, Wismar und Güstrow kommen dem gesetzlichen Scheffel sehr nahe, da

Größe in				Bemerkungen.		
Strelker Sch.	Meßen.	Parchimer Sch.	Meßen.		Boizenburger Hnt.	Meßen.
2	2,962	2	3,111	4	10,116	hat 4 Viertel a 8 Garneß a 4 Quart.
—	6,428	—	6,455	—	13,626	1 Mütt = 4 Viertel a 4 Vierling.
—	6,595	—	6,623	—	13,981	1 Mütt = 4 Viertel a 4 Vierling.
—	7,1	—	7,13	—	15,051	
—	10,098	—	10,126	1	5,407	1 Eß. = 8 Drpt. a 3 To. a 4 Schfl. a 4 Faß.
—	11,537	—	11,586	1	8,458	
—	7,138	—	7,168	—	15,131	
—	10,117	—	10,16	1	5,447	1 Malter = 4 Mütt a 4 Viertel a 10 Sni.
2	10,571	2	10,753	5	10,246	hat 8 Stajo a 4 Quartari a 4 Rete.
—	7,553	—	7,585	1	0,013	1 Malter = 4 Mütt a 4 Meßen.
—	11,321	—	11,368	1	8	1 Last = 96 Schfl. a 4 Viert a 4 Meßen.
—	11,772	—	11,824	1	8,096	
1	—	1	0,068	2	1,919	
—	11,598	—	11,648	1	8,588	
—	15,932	1	—	2	1,774	
1	0,596	1	0,667	2	3,184	
—	7,548	—	7,58	1	—	
—	6,081	—	6,107	—	12,891	
1	4,448	1	4,537	2	11,347	hat 4 Quarti.
1	15,748	1	15,884	4	3,304	hat 4 Biernfel a 4 Kämpf a 4 Gescheid.
—	7,876	—	7,91	1	0,697	1 Malter = 8 Simmer a 4 Sechter.
—	9,694	—	9,735	1	4,55	
2	6,603	2	6,768	5	1,826	hat 8 Simmer a 8 Gescheid.
3	9,907	3	10,154	7	10,759	hat 12 Simmer a 8 Gescheid.
1	0,079	1	0,148	2	2,093	hat 2 Mezette a 2 Quarti a 6 Mifure.
2	3,48	2	3,632	4	11,215	Muid = 3 Sacs a 8 Emineß a 8 Pots a 3 Copets.
—	10,258	—	10,302	1	5,746	hat 4 Pecks a 4 Bottles a 4 Pints.
—	13,284	—	13,341	1	12,161	
2	8,499	2	8,672	5	5,856	hat 8 Scheffel.
2	14,307	2	14,505	6	2,168	hat 8 Meßen.

1) der Schweriner circa $\frac{2}{3}$ Meßen,

2) der Güstrower etwa $\frac{2}{3}$ Meßen größer, und

3) der Wismarsche wenig größer als der Schweriner ist.

In Parchim wird der alte Berliner Scheffel und in Grabow der neue Berliner Scheffel gebraucht.

Der Warener Scheffel ist $\frac{2}{3}$ Meßen größer als der Parchimer.

Die Reductionen sind aber nur auf den Rostocker, Strelker und Parchimer Scheffel und den Boizenburger Hünt, als auf die im Handel am meisten gebräuchlichen Getraidemaße, ausgeführt.

Namen der Länder und Städte.	Benennung.	Größe in		
		Pariser Cubitzoll.	Französisch. Liters.	Rostocker Sch. Mehen.
Nürnberg	Hafer-Malter	7415	147,088	3 12,515
Oestreich	Metze	3100,6	61,505	1 9,304
Odenburg	Kornfaß	1274,9	25,289	— 10,405
—	Haferfaß	1879,9	37,291	— 15,342
Dporto	Alqueira	841,9	16,7	— 6,871
Dsnabrück u. Ostfriesland	Bierup	2512,7	49,843	1 4,507
Parma	Staro	2592,3	51,416	1 5,154
Polen	Korzec	6452,7	127,999	3 4,661
Portugal	Fanega	2791	55,363	1 6,777
Preußen	Scheffel	2770,7	54,962	1 6,611
Rheinfelden	Biertel	1241,7	24,632	— 10,134
Rußland	Tschetwert	10573,6	209,743	5 6,293
—	Loof	3472,2	68,871	1 12,335
—	—	2139	42,439	1 1,46
Saalfeld	Scheffel	9750	193,405	4 15,571
Sardinien	Sacco	5808	115,028	2 15,325
Schaffhausen	Korn-Biertel	1124	22,287	— 9,169
—	Hafer-Biertel	1297	25,733	— 10,587
Schaumburg	Hinten	1662	32,968	— 13,564
Schmalkalden	Malter	7968,2	158,056	4 1,028
Schweden	Roggen-Tonne	8312	164,88	4 3,835
—	desgl. ohne Häufung	7388,5	146,563	3 12,277
—	Malz-Tonne	8774	174,043	4 7,605
—	Salz- u. Kalk-Tonne	7850	155,723	4 0,068
Schwyz	Biertel	2090	41,46	1 1,058
Siebenbürgen	Kübel	4960,5	98,4	2 10,541
Smyrna	Kilo	2586,4	51,3	1 5,106
Solothurn	Biertel	5341	105,952	2 11,591
Sondershausen	Scheffel	2300,4	45,632	1 2,774
Spanien	Fanega	2847,9	56,487	1 1,452
Tessin (Schweiz)	Stajo	1002,7	19,89	— 8,183
Thurgau	Korn-Biertel	1245,2	24,7	— 10,162
—	Hafer-Biertel	1456,9	28,9	— 11,89
Toscana	Stajo	1228,2	24,363	— 10,024
Triest	Staro	4133,8	82	2 1,737
Tripolis	Ueba	5411,7	107,35	2 12,166
Türkei	Kila	1778	35,266	— 14,509
Tyrol	Star	1542	30,578	— 12,58
Ulm	Mittlen	2896	57,44	1 7,631
Ungarn	Kila	3216	63,802	1 10,25
Valencia	Cahiz	10347,1	205,25	5 4,444

Größe in						Bemerkungen.
Strelitzer Sch. Mehen.	Parchimer Sch. Mehen.	Boizenburger Smt. Mehen.				
2	10,819	2	11,002	5	11,773	
1	1,905	1	1,981	2	5,956	hat 4 Viertel a 4 Maßel.
—	7,362	—	7,393	—	15,608	
—	10,856	—	10,902	1	7,013	
—	4,862	—	4,882	—	10,307	1 Mojo = 15 Faneg. a 4 Alqueir. a 4 Quartos.
—	14,51	—	14,572	1	14,761	1 Tonne = 4 Bierup a 4 Fäſchen.
—	14,968	—	15,032	1	14,731	hat 16 Quataruolo.
2	5,262	2	5,421	4	14,992	hat 4 Viertel a 8 Garwiß.
1	0,117	1	0,186	2	2,166	hat 4 Alqueiras a 4 Quartos.
1	—	1	0,068	2	1,918	hat 16 Mehen.
—	7,171	—	7,201	—	15,201	1 Biengel = 2 Säcke a 6 Viert. a 12 Becher.
3	13,058	3	13,319	8	1,439	hat 8 Eſchetwerik a 8 Garets.
1	4,049	1	4,135	2	11,503	in Riga.
—	12,355	—	12,407	1	10,19	in Eſthland.
3	8,302	3	8,543	7	7,357	
2	1,486	2	1,629	4	6,988	hat 5 Emineß a 8 Coppi a 24 Cacchiazi.
—	6,487	—	6,516	—	13,754	1 Malt. = 2 Mütt a 4 Viert. a 16 Maßle.
—	7,492	—	7,523	—	15,881	1 Malt. = 4 Mütt a 4 Viert. a 16 Maßle.
—	9,597	—	9,638	1	4,346	hat 4 Mehen.
2	14,012	2	14,208	6	1,542	hat 8 Maß a 4 Mehen.
2	15,999	3	0,204	6	5,753	hat 63 Kannen.
2	10,666	2	10,833	5	10,416	hat 56 Kannen.
3	2,666	3	2,882	6	11,408	hat 66½ Kannen.
2	13,333	2	13,526	6	0,102	hat 59½ Kannen.
—	12,069	—	12,121	1	9,587	hat 4 Bierling a 4 Maßle.
1	12,645	1	12,768	3	15,811	hat 4 Viertel.
—	14,934	—	14,998	1	15,659	
1	14,844	1	14,975	4	1,387	hat 8 Maß a 4 Smt.
—	13,284	—	13,341	1	12,161	
1	0,444	1	0,514	1	10,178	hat 12 Almudaß a 4 Quartillos.
—	5,79	—	5,815	—	12,275	
—	7,191	—	7,221	—	15,243	hat 16 Maßlein.
—	8,413	—	8,449	1	1,835	
—	7,091	—	7,121	—	15,036	hat 2 Mine a 2 Quarti a 12 Metadelli.
1	7,871	1	7,972	3	2,606	hat 3 Poloniki.
1	15,251	1	15,384	4	2,249	hat 4 Samen a 4 Orbad.
—	10,266	—	10,31	1	5,764	4 Kilas = 1 Fortin.
—	8,902	—	8,939	1	2,87	
1	0,721	1	0,794	2	3,447	1 Smt = 4 Mittlen a 6 Mehen.
1	2,573	1	2,653	4	7,375	hat 75 Halbe.
3	11,75	3	12,006	7	14,666	hat 12 Barcellos a Celemineß.

Namen der Länder und Städte.	Benennung.	Größe in			
		Pariser Cubitzoll.	Französisch. Litres.	Kostocker Sch.	Meßen.
Venedig	Stajo	4200,2	83,317	2	2,278
Waldeck	Korn-Scheffel	2592	51,416	1	5,154
—	Hafer-Scheffel	2855	56,638	1	7,302
Weimar	Scheffel	3880	76,965	1	15,665
Apolda	"	4375	86,777	2	3,702
Eisenach	"	7680	152,345	3	14,652
Jena	"	8072	160,12	4	1,877
Wallachei	Dimerli	1240	24,6	—	10,121
Winterthur	Korn-Viertel	1213,7	24,075	—	9,905
—	Hafer-Viertel	1398,9	27,75	—	11,417
Württemberg	Scheffel	8934	177,226	4	8,915
Würzburg	Korn-Meße	1090	21,623	—	8,896
—	Hafer-Meße	1683,4	33,393	—	13,739
Zoffingen	Viertel	1312	26,025	—	10,707
Zürich	Korn-Viertel	1043,5	20,7	—	8,516
—	Hafer-Viertel	1051,1	20,85	—	8,578
Zug	Korn-Viertel	1131,6	22,447	—	9,235
—	Hafer-Viertel	1137	22,555	—	9,28
Zurzach	Viertel	1122,7	22,27	—	9,163

Größe in					Bemerkungen.
Strelitzer		Parchimer		Boitzenburger	
Sch.	Meßen.	Sch.	Meßen.	Šmt Meßen.	
1	8,254	1	8,358	3 3,417	hat 4 Quartari a 4 Mete.
—	14,968	—	15,032	1 15,731	1 Mütt = 4 Scheffel.
1	0,488	1	0,558	2 2,953	
1	6,405	1	6,501	2 15,498	hat 4 Viertel a 4 Meßen.
1	9,262	1	9,369	3 5,553	
2	12,349	2	12,539	5 13,978	
2	14,613	2	14,811	6 2,816	
—	7,162	—	7,192	— 15,182	hat 16 Occa.
—	7,009	—	7,039	— 14,857	hat 4 Vierling a 4 Mäße.
—	8,079	—	8,113	1 1,126	
3	3,591	3	3,813	6 13,373	hat 8 Simmri a 4 Vierling a 4 Mäßein.
—	6,295	—	6,322	— 13,344	1 Malter = 8 Meßen.
—	9,721	—	9,763	1 4,659	1 Malter = 12 Meßen.
—	7,576	—	7,609	1 1,061	1 Mütt = 4 Viertel a 2 Maß a 2 Vierling.
—	6,026	—	6,052	— 12,774	hat 4 Vierling a 4 Mäße.
—	6,07	—	6,096	— 12,867	
—	6,534	—	6,563	— 13,853	1 Mütt = 4 Viertel a 4 Vierl. a 4 Mäße.
—	6,565	—	6,594	— 13,92	
—	6,482	—	6,511	— 13,745	1 Mütt = 4 Viertel a 9 Šmi.

Faint, illegible text, possibly bleed-through from the reverse side of the page.

der g
der,

VII.
Uebersicht

der gebräuchlichsten Flüssigkeitsmaße der verschiedenen Län-
der, mit Angabe ihrer Größe in Pariser Cubitzollen, Französischen
Litres und Mecklenburgischen Pott.

Anmerkung. Das Mecklenburgische Pottmaß soll 68 Mecklenburgische (Hamburger) Cubitzoll groß sein, und ist somit dem Hamburger Quart gleich.

Namen der Länder und Städte.	Größe in			Bemerkungen.
	Pariser Cubitzollen.	Französiſch. Litres.	Mecklenb. Pott.	
Aachen:				
für Bier: Tonne	5940,2	117,832	130,208	1 Biertonne = 104
Kanne	57,12	1,133	1,252	Kannen.
Wein-Kanne	53,74	1,066	1,178	
Branntwein-Kanne	53,99	1,071	1,183	
Aarau:				
Saum	7262,05	144,056	159,23	1 Saum = 100 lau-
laudere Maß	72,62	1,441	1,592	tere Maß.
Abessinien:				
Kuba	51,22	1,016	1,123	
Altenburg:				
Eimer	3419,95	67,84	74,96	1 Eimer = 40 Kan-
Kanne	85,49	1,696	1,874	nen a 2 Maß a 2
Maß	42,8	0,848	0,937	Röſel.
Amsterdam:				
f. Wein u. Del: Nam	7825,15	155,224	171,52	1 Nam = 4 Anker
Anker	1956,29	38,806	42,88	a 2 Steekan a 8
Steekan	978,14	19,403	21,44	Stoopen a 2 Men-
Stoopen	122,27	2,425	2,68	gel.
Mengel	61,13	1,212	1,34	
für Bier: Tonne	7927,29	157,25	173,76	1 Tonne = 8 Stee-
Steekan	990,91	19,656	21,72	kan a 16 Mengelen.
Mengelen	61,93	1,229	1,36	
für Branntwein: Drhoft	11342,7	225	248,616	1 Drh. = 12 Steekan.
Steekan	945,22	18,75	20,718	
Anspach:				
Eimer	4497,24	89,225	98,604	1 Eimer = 66 Maß
Maß	68,14	1,352	1,494	a 2 Seidel.
Seidel	34,07	0,676	0,747	
Appenzell:				
Eimer	2163,03	42,907	47,447	1 Eimer = 32 Maß
Maß	67,59	1,341	1,482	a 4 Schoppen.
Schoppen	16,89	0,335	0,37	
Aragonien:				
Carga	8318,38	165,008	184,1	1 Carga = 16 Can-
Canlara	519,9	10,313	11,506	taras.
Augsburg:				
Eimer	3797,43	75,341	83,251	1 Eimer = 64 Wi-
Wißmaß	59,33	1,177	1,301	für u. 72 Schent-
Eimer	3807,52	75,492	83,398	maß.
Schenkmaß	52,88	1,049	1,158	

Namen der Länder und Städte.	Größe in			Bemerkungen.
	Pariser Cubitzollen.	Französiſch. Litres.	Mecklenb. Pott.	
Baden:				1 Ohm = 10 Stut- zen a 10 Maß.
Ohm	7561,87	150	165,75	
Stuken	756,19	15	16,575	
Maß	75,62	1,5	1,658	
Baiern:				1 Eimer = 64 Maß a 4 Quartal.
für Bier: Eimer	3448,96	68,418	75,6	
Maß	53,89	1,069	1,181	
Quartal	13,47	0,267	0,295	
Bamberg:				1 Fuder = 12 Ei- mer a 64 Maß.
Fuder	52267,16	1036,8	1145,6	
Eimer	4355,6	86,4	95,47	
Stadt-Maß	68,06	1,35	1,492	
Künische Maß	74,16	1,471	1,625	
Barcelona:				1 Carga = 16 Cor- tanes a 4 Quar- teras.
Carga	6238,79	123,765	136,75	
Cortana	389,92	7,735	8,547	
Quartera	97,48	1,934	2,137	
Basel:				1 Saum = 3 Ohm a 8 Viertel a 4 Maß a 4 alte Schoppen.
Saum	6882,3	136,521	150,84	
Ohm	2294,1	45,507	50,28	
Viertel	285,51	5,688	6,285	
Maß	71,38	1,422	1,571	
alter Schoppen	17,85	0,351	0,393	
Del-Maß	78,44	1,556	1,719	
Bern:				1 Saum = 100 Maß.
Saum	8424,85	167,12	184,64	
Maß	84,25	1,671	1,846	
Böhmen:				1 Eimer = 32 Pin- ten a 4 Seidel.
Eimer	3081,15	61,13	67,55	
Pinte	96,29	1,91	2,111	
Seidel	24,07	0,478	0,528	
Bologna:				1 Corba = 4 Quar- tarole a 15 Boccali.
für Wein: Corba	3962,03	78,593	86,843	
Quartarola	990,51	19,648	21,711	
Boccale	66,34	1,309	1,447	
Bordeaux:				1 Dreh. = 30 Veltes.
Drehst	11493,9	228	251,9	
Velte	383,13	7,6	8,4	
Böhen:				1 Ohren = 128 Sei- del.
Ohren	2239,96	44,433	48,987	
Seidel	17,5	0,347	0,382	

Namen der Länder und Städte.	Größe in			Bemerkungen.
	Pariser Cubitzollen.	Französiſch. Litres.	Mecklenb. Pott.	
Braunſchweig:				
Eimer	7557,76	149,894	165,66	1 Eimer = 40 Stüb-
Stübchen	188,94	3,747	4,142	chen a 2 Maß a 2
Maß	94,47	1,874	2,071	Quartier a 2 Mößel.
Quartier	47,23	0,937*)	1,035	
Bremen:				
für Wein: Dhm	7306,97	144,973	160,1	1 Dhm = 45 Stüb-
Stübchen	162,38	3,221	3,558	chen a 4 Quartier
Quartier	40,59	0,805	0,89	a 4 Mingel.
Mingel	10,15	0,201	0,222	
Bier-Stübchen	190,13	3,772	4,168	
Breſlau:				
Eimer	2097,34	41,606	45,96	1 Eimer = 2 An-
Anker	1048,67	20,803	22,98	ker a 30 Quart.
Quart	34,96	0,693	0,766	
Caffel:				
Steuermaß für	3463,32	68,702	75,912	1 Eimer = 2 An-
inländ. Weine	1731,66	34,351	37,956	ker a 30 Quart.
Quart	57,72	1,145	1,265	
Dhm	8003	158,74	175,5	1 Dhm = 20 Bier-
Wiertel	400,15	7,937	8,774	tel a 4 Maß a 4
Branntwein	100,04	1,984	2,193	Schoppen.
Maß	25,01	0,496	0,548	
Schoppen				
dgl. für inländiſch. Bier				
Maß	110,05	2,183	2,412	
gebräuchl. Maß f. Wein	98,3	1,95	2,155	
" " Bier	110,15	2,185	2,414	
Coburg:				
Maß	48,75	0,967	1,068	
Dänemark:				
Fuder	45291	898,492	993,15	1 Fud. = 465 Kan-
Kanne	97,4	1,932	2,136	nen a 2 Pott a 2
Pott	48,7	0,966	1,068	Pegel.
Pegel	24,35	0,483	0,534	
Darmſtadt:				
geſeßlich: Dhm	8065,6	160	176,7	1 Dhm = 20 Bier-
Wiertel	403,28	8	8,84	tel a 4 Maß a 4
Maß	100,82	2	2,21	Schoppen.
Schoppen	25,2	0,5	0,55	

*) Nach Chelius enthält das Quartier 0,93558 Litre.

Namen der Länder und Städte.	Größe in			Bemerkungen.
	Pariser Cubitzollen.	Französisch Litres.	Mecklenb. Pott.	
England:				1 Gall. = 4 Quarts a 2 Pints.
Gallone	229,05	4,543	5,02	
Quart	57,26	1,136	1,255	
Pinte	28,63	0,568	0,628	
Erfurt:				1 Eimer = 21 Stüb- chen a 2 Kannen a 2 Maß.
für Wein: Eimer	3574,2	70,935	78,37	
Stübchen	170,2	3,378	3,732	
Kanne	85,1	1,689	1,866	
Maß	42,55	0,844	0,933	
für Bier und Milch:				1 Eimer = 18 Stüb- chen a 2 Kannen a 2 Maß.
Eimer	3711,6	73,65	81,36	
Stübchen	206,2	4,092	4,52	
Kanne	103,1	2,046	2,26	
Maß	51,55	1,023	1,13	
Frankfurt a. M.:				1 Dhm = 20 Bier- tel a 4 Maß a 4 Schoppen.
Dhm	7231,12	143,431	158,5	
Bierteil	361,56	7,172	7,925	
Maß	90,39	1,793	1,981	
Schoppen	22,6	0,448	0,495	
Frankreich:				1 Hectolitre = 10 Decalitre a 10 Li- tres.
Hectolitre	5041,2	100	110,5	
Decalitre	504,12	10	11,05	
Litre	50,41	1	1,105	
Freiburg (Schweiz):				1 Eimer = 25 Maß a 4 Schoppen.
Eimer	1968,6	39,05	43,2	
Maß	78,74	1,562	1,726	
Schoppen	19,69	0,391	0,431	
Fulda:				1 Dhm = 2 Eimer a 40 Maß a 4 Schoppen.
Dhm	7340	145,594	160,88	
Eimer	3670	72,797	80,44	
Maß	91,75	1,82	2,011	
Schoppen	22,94	0,455	0,503	
St. Gallen:				1 Eimer = 32 Maß a 4 Schoppen.
Eimer	2116,74	41,99	46,4	
Maß	66,15	1,312	1,45	
Schoppen	16,54	0,328	0,36	
Genf:				1 Char = 12 Setiers a 24 Quarterons a 2 Pots.
Char	32667	648	715,97	
Setier	2722,25	54	59,664	
Quarteron	113,43	2,25	2,486	
Pot	56,72	1,125	1,243	

Namen der Länder und Städte.	Größe in			Bemerkungen.
	Pariser Cubitzollen.	Französiſch. Litres.	Mecklenb. Pott.	
Genua:				
für Wein: Mezzarola	7484,16	148,46	164,04	1 Mezzarola = 2
Barile	3742,08	74,23	82,022	Barile a 50 Pinte.
Pinte	74,84	1,485	1,64	
für Del: Barile	3259,64	64,66	71,448	1 Barile = 4 Quarti
Quarto	814,91	16,165	17,862	a 32 Quarteroni.
Quarteron	203,73	0,505	0,558	
Gera:				
Eimer	3342,96	63,346	73,3	1 Eimer = 72 Kan-
Kanne	46,43	0,921	1,018	nen.
Glarus:				
Eimer	5380,94	106,759	117,96	1 Eimer = 4 Bier-
Viertel	1345,24	26,69	29,49	tel a 15 Maß a
Maß	89,68	1,779	1,966	4 Schoppen.
Schoppen	22,42	0,445	0,491	
Gotha:				
Eimer	3665,6	72,77	80,3	1 Eimer = 40 Kan-
Kanne	91,64	1,819	2,01	nen a 2 Maß a 2
Maß	45,82	0,909	1,004	Nöfel.
Nöfel	22,91	0,454	0,502	
Graubünden:				
Zuber	5359,84	106,32	117,48	1 Zuber = 10 Bier-
Viertel	535,98	10,632	11,748	tel a 8 Maß.
Maß	67	1,329	1,469	
Hamburg:				
Eimer	1459,92	28,96	32	1 Eimer = 4 Bier-
Viertel	364,98	7,24	8	tel a 2 Stübchen
Stübchen	182,49	3,62	4	a 2 Kannen a 2
Kanne	91,24	1,81	2	Quart a 2 Desel.
Quart	45,62	0,905	1	
Desel	23,81	0,453	0,5	
Hanau:				
Dhm	7522,97	149,23	164,88	1 Dhm = 20 Bier-
Viertel	376,15	7,462	8,244	tel a 4 Maß a 4
Maß	94,04	1,865	2,061	Schoppen.
Schoppen	23,51	0,466	0,513	
Hannover:				
neues Steuermaß: Anker	1889,1	37,474	41,4	1 Anker = 10 Stüb-
Stübchen	188,91	3,747	4,14	chen a 2 Kannen
Kanne	94,46	1,874	2,07	a 2 Quart.
Quart	47,23	0,937	1,035	

Namen der Länder und Städte.	Größe in			Bemerkungen.
	Pariser Cubitzollen.	Französisch. Litres.	Mecklenb. Pott.	
altes Maß: Anker	1963	38,94	43,03	1 Anker = 10 Stüb- chen a 2 Kannen a 2 Quart.
Stübchen	196,3	3,894	4,303	
Kanne	98,15	1,947	2,151	
Quart	49,07	0,974	1,075	
Tonische Inseln (Korfu und Paros):				1 Barile = 128 Quartucci.
für Wein: Barile	3434,57	68,13	75,282	
Quartucci	26,99	0,532	0,588	
Zante:				1 Barile = 120 Quartucci.
für Wein: Barile	3363,19	66,714	73,72	
Quartucci	28,03	0,556	0,614	
für Del: Barile	3363,19	66,714	73,72	1 Barile = 184 Quartucci.
Quartucci	18,28	0,363	0,401	
Krakau:				1 Bezka = 36 Gar- niec a 4 Kwart.
Bezka	6883,25	136,54	150,87	
Garniec	191,2	3,793	4,191	
Kwart	47,8	0,948	1,048	
Laufenburg:				
Stadtmaß	67,3	1,335	1,475	
altes Landmaß	86,66	1,719	1,899	
Leipzig:				1 Eimer = 54 Vi- sirkannen.
Visirmaß: Eimer	3822,03	75,816	83,75	
Kanne	70,78	1,404	1,551	
Schenkmaß: Eimer	3823,85	75,852	83,8	1 Eim. = 63 Schenk- kannen.
Kanne	60,7	1,204	1,33	
Lemberg:				1 Faß — 36 Gar- niec a 4 Kwarty.
Faß	6976,19	138,384	152,9	
Garniec	193,78	3,844	4,247	
Kwart	48,44	0,961	1,062	
Lippe-Deimold:				1 Dhm = 108 Kan- nen a 4 Drt.
Dhm	7491,64	148,63	164,6	
Kanne	69,37	1,376	1,524	
Drt	17,34	0,344	0,381	
Lübeck:				1 Ahm = 20 Bier- tel a 2 Stübchen a 2 Kannen a 2 Quart a 2 Planf.
Ahm	7552	149,808	165,54	
Biertel	377,6	7,49	8,277	
Stübchen	188,8	3,745	4,138	
Kanne	94,4	1,873	2,069	
Quart	47,2	0,936	1,035	
Planf	23,6	0,468	0,517	

Namen der Länder und Städte.	Größe in			Bemerkungen.
	Pariser Cubitzollen.	Französisch. Litres.	Mecklenb. Pott.	
Lucca:				
Barile	1764,9	34,998	38,37	1 Barile = 30 Boccali.
Boccale	58,83	1,167	1,279	
Luzern:				
Saum	8702,9	172,815	190,96	1 Saum = 100 Maß a 4 Schoppen.
Maß	87,03	1,728	1,91	
Schoppen	21,76	0,432	0,478	
Mainz:				
Dhm	6835,84	135,6	149,8	1 Dhm = 20 Viertel a 4 Maß a 4 Schoppen.
Viertel	341,79	6,78	7,492	
Maß	85,45	1,695	1,873	
Schoppen	21,36	0,424	0,468	
Mecklenburg:				
Dhm	7300	144,8	160	1 Dhm = 80 Kannen a 2 Pott a 2 Planf (Stück, Dessel).
Kanne	91,25	1,81	2	
Pott	45,62	0,905	1	
Planf	22,81	0,453	0,5	
Meiningen:				
Eimer	4885,5	96,897	107,09	1 Eimer = 4 Viertel a 18 Maß a 4 Schoppen.
Viertel	1221,4	24,224	26,77	
Maß	67,85	1,346	1,487	
Schoppen	16,96	0,336	0,372	
Messina:				
Salma	4416,08	87,6	96,8	1 Salma = 8 Quartari a 10 Quartucci.
Quartaro	552,01	10,95	12,099	
Quartucco	55,2	1,095	1,21	
Modena:				
Barile	2100,16	41,66	46	1 Barile = 20 Fiaschi a 2 Boccali.
Fiasco	105,01	2,083	2,301	
Boccale	52,5	1,041	1,15	
Nassau:				
für Wein: Dhm	6835,8	135,574	149,8	1 Dhm = 80 Maß a 4 Schoppen.
Maß	85,45	1,695	1,873	
Schoppen	21,36	0,424	0,468	
für Bier: Dhm	7604,96	150,856	166,7	desgl.
Maß	95,06	1,886	2,084	
Schoppen	23,76	0,473	0,521	
Neuschâtel:				
Bosse	46080	914,064	1010	1 Bosse = 24 Brandes a 20 Pots.
Brandes	1920	38,086	42,084	
Pot	96	1,904	2,104	

Namen der Länder und Städte.	Größe in			Bemerkungen.
	Pariser Cubitzollen.	Französisch. Litres.	Mecklenb. Pott.	
Nordamerika:				1 Gallone = 8 Pints a 4 Gills.
für Wein: Gallone	190,81	3,785	4,183	
Pinte	23,85	0,473	0,523	
Gill	5,96	0,118	0,131	
für Bier: Gallone	232,95	4,621	5,106	desgl.
Pinte	29,12	0,578	0,638	
Gill	7,28	0,144	0,159	
Nordhausen:				
Quart	94,32	1,871	2,068	
Nürnberg:				1 Eimer = 64 Wi- sir- od. 68 Schenk- maß.
Eimer	3694,2	73,28	80,97	
Wirtmaß	57,72	1,145	1,265	
Schenkmaß	54,34	1,079	1,191	
Oestreich:				1 Eimer = 40 Rech- nungs-, 41 f. g. Wiener- und 41½ Biermaß a 4 Sei- del.
Rechnungsmaß: Eimer	2924,65	58,015	64,1	
Maß.	73,1	1,45	1,602	
Seidel	18,3	0,363	0,4	
f. g. Wiener Maß: Eimer	2924,65	58,015	64,1	
Maß.	71,33	1,415	1,564	
Seidel	17,83	0,354	0,391	
Biermaß: Eimer	3031,68	60,138	66,5	
Maß	71,33	1,415	1,564	
Seidel	17,83	0,354	0,391	
Oldenburg:				1 Anker = 26 Wein- kannen oder 40 Quartier.
Anker	1793,05	35,588	39,3	
Kanne	68,96	1,369	1,513	
Quart	44,83	0,89	0,983	
das Maß	150,78	2,999	3,314	
Osnabrück:				1 Ahm = 4 Anker a 28½ Kannen a 4 Drt.
Ahm	7852,07	155,758	172	
Anker	1963,02	38,94	43,026	
Kanne	69,82	1,385	1,53	
Drt	17,45	0,346	0,382	
Piemont:				1 Brenta = 36 Pin- ten a 2 Boccali a 2 Quartini.
Brenta	2485,58	49,287	54,5	
Pinte	69,04	1,369	1,513	
Boccale	34,52	0,685	0,756	
Polen:				1 Bezka = 25 Gar- miac a 4 Kwart.
Bezka	5041,2	100	110,5	
Garmiac	201,65	4	4,42	
Kwart	50,41	1	1,105	

Namen der Länder und Städte.	Größe in			Bemerkungen.
	Pariser Cubitzollen.	Französisch. Litres.	Mecklenb. Pott.	
Portugal:				
Pipa	21944	435,24	480,9	1 Pipa = 26 Almudas a 2 Alqueiras a 6 Canhabos a 4 Quartillos.
Almuda	843,99	16,742	18,497	
Alqueira	421,99	8,371	9,248	
Canhabo	70,33	1,395	1,541	
Quartillo	17,58	0,349	0,385	
Preußen:				
Eimer	3463,44	68,702	75,912	1 Eimer = 2 Anker a 30 Quart.
Anker	1731,72	34,351	37,956	
Quart	57,72	1,145	1,265	
Reuß:				
Eimer	3342,9	66,346	73,3	1 Eimer = 72 Kannen.
Kanne	46,43	0,921	1,018	
Rheinfelden:				
Stadtmaß	63,67	1,263	1,395	
Landmaß	72,79	1,444	1,596	
Rinteln:				
Drhoft	12359,5	245,177	271	1 Drhoft = 6 Anker a 27 Maß.
Anker	2059,91	40,863	45,144	
Maß	76,29	1,513	1,672	
Rom:				
Barile	2578,99	51,156	56,5	1 Barile = 28 Boccali.
Boccale	92,11	1,827	2,02	
Rußland:				
Wedro	619,86	12,299	13,189	1 Wedro = 4 Eschetwerki a 2 Dsmuschki.
Eschetwerki	154,97	3,075	3,297	
Dsmuschki	77,48	1,537	1,649	
Stoof	59,28	1,176	1,298	in Esthland: 1 Stoof = 4 Quartier.
Quartier	14,82	0,294	0,325	in Liefland: desgl.
Stoof	61,96	1,229	1,358	
Quartier	15,49	0,31	0,339	
Saalfeld:				
Eimer	3377,6	67	74,09	1 Eimer = 72 Maß.
Maß	46,91	0,931	1,029	
Sachsen:				
Eimer	3400,56	67,428	74,47	1 Eimer = 72 Kann.
Kanne	47,23	0,937	1,034	
Sardinien:				
Brenta	2484,55	49,285	54,458	1 Brenta = 36 Pinten a 2 Boccali a 2 Quartini.
Pinte	69,02	1,369	1,513	
Boccale	34,51	0,684	0,756	

Namen der Länder und Städte.	Größe in			Bemerkungen.
	Pariser Cubitzollen.	Französisch. Litres.	Mecklenb. Pott.	
Schaffhausen:				1 Eimer = 4 Viertel a 4 Maß a 4 Schoppen.
Eimer	1056,84	20,966	23,166	
Viertel	264,21	5,241	5,792	
Maß	66,05	1,31	1,448	
Schoppen	16,51	0,328	0,362	
Schaumburg-Lippe:				1 Drilling = 168 Maß.
für Bier: Drilling	10666,3	205,078	226,6	
Maß	63,49	1,259	1,349	
Schweden:				1 Ankar = 15 Kannen a 2 Stoop a 4 Quart a 4 Drt.
Ankar	1979,6	39,268	43,376	
Kanne	132	2,617	2,892	
Stoop	66	1,309	1,446	
Quart	16,5	0,327	0,361	
Drt.	4,13	0,082	0,09	
Schweiz:				1 Saum = 100 Maß a 4 Schoppen.
Saum	7561,8	150	165,75	
Maß	75,62	1,5	1,658	
Schoppen	18,9	0,375	0,414	
Schwyz:				1 Eimer = 32 Maß a 4 Schoppen.
Eimer	2913,4	57,792	63,86	
Maß	91,04	1,806	1,996	
Schoppen	22,76	0,452	0,499	
Siebenbürgen:				
Eimer	570,66	11,32	12,62	
Solothurn:				1 Saum = 4 Brenten a 5 Stuzen a 5 Maß.
Saum	8035,64	159,418	167,2	
Brente	2008,91	39,854	44,045	
Stuzen	401,78	7,971	8,809	
Maß	80,36	1,594	1,762	
Spanien:				1 Arroba mayor = 8 Acumbres a 4 Quartillos.
für Wein: Arroba	815,06	16,168	17,865	
Acumbra	101,88	2,021	2,233	
Quartillo	25,47	0,505	0,558	
für Del: Arroba	646,63	12,627	13,952	Arroba menor.
Acumbra	80,83	1,578	1,744	deßgl.
Quarteron	20,21	0,395	0,436	
Copa	5,05	0,099	0,109	
Tessin (Schweiz):				1 Brenta = 42 Pinten a 2 Boccali.
Brenta	3646	72,324	79,847	
Pinte	86,81	1,722	1,902	
Boccale	43,4	0,861	0,951	

Namen der Länder und Städte.	Größe in			Bemerkungen.
	Pariser Cubitzollen.	Französiſch. Litres.	Mecklenb. Pott.	
Thurgau:				
Eimer	2576,26	51,099	56,5	1 Eimer = 32 Maß a 4 Schoppen.
Maß	80,51	1,597	1,764	
Schoppen	20,13	0,399	0,441	
Tyrol:				
Maß	40,88	0,811	0,896	1 Maß = 4 Bierling a 2 Fraggel.
Bierling	10,22	0,203	0,224	
Fraggele	5,11	0,101	0,112	
Toscana:				
für Wein: Barile	2297,78	45,584	50,36	1 Barile = 20 Fias- chi a 4 Mezette.
Fiascho	114,89	2,279	2,518	
Mezette	28,72	0,57	0,629	
für Del: Barile	1684,97	33,429	36,93	1 Barile = 16 Fias- chi a 4 Mezette.
Fiascho	105,31	2,089	2,308	
Mezette	26,33	0,522	0,577	
Triest:				
für Wein: Orna	3310,25	65,664	72,56	1 Orna = 36 Boc- cali.
Boccale	91,95	1,824	2,016	
Tripolis:				
für Wein: Millerole	3243,16	64,333	71,086	
für Del: Metlar	983,03	19,5	21,549	
Türkei:				
für Del: Alma	262,39	5,205	5,751	Alle übrigen Flüssig- keiten werden nach d. Gewicht verkauft.
Ungarn:				
für Wein: Eimer	2745,64	54,444	60,16	1 Eimer = 64 Zeze a 2 Seidel.
Zeze	42,9	0,851	0,94	
Seidel	21,45	0,425	0,47	
Ulm:				
Bisfirmaß: Eimer	10489,73	208,08	229,92	1 Eimer = 120 Maß.
Maß	87,41	1,734	1,916	
Waadt:				
Char	32666,9	648	668,02	1 Char = 16 Se- tiers a 3 Brocs a 10 Pots a 10 Ver- res.
Setier	2041,68	40,5	41,751	
Broc	680,56	13,5	13,917	
Pot	68,06	1,35	1,392	
Waldeck:				
Dhm	7198,83	142,822	157,79	1 Dhm = 16½ Ei- mer a 6 Maß.
Eimer	431,93	8,568	9,467	
Maß	71,99	1,428	1,578	

Namen der Länder und Städte.	Größe in			Bemerkungen.
	Pariser Cubitzollen.	Französiſch. Litres.	Mecklenb. Pott.	
Wallachei:				1 Viadra = 10 Deca.
Viadra	713,33	14,15	15,635	
Deca	71,33	1,415	1,564	
Weimar:				1 Eimer = 72 Kan- nen a 2 Röſſel.
Eimer	3694,99	73,296	80,986	
Kanne	51,32	1,018	1,125	
Röſſel	25,66	0,509	0,562	
Schenkmaß: Eimer	3694,99	73,296	80,986	1 Eimer = 80 Kan- nen a 2 Röſſel.
Kanne	46,19	0,916	1,012	
Röſſel	23,09	0,458	0,506	
Württemberg:				1 Eimer = 16 Imi a 10 Maß a 10 Schoppen.
Hellaich: Eimer . . .	14817,6	293,928	324,768	
Imi	926,1	18,37	20,298	
Maß	92,61	1,837	2,03	
Schoppen	9,26	0,184	0,203	
Trübaich: Eimer . . .	15465,9	306,72	338,912	deſgl.
Imi	966,62	19,17	21,182	
Maß	96,67	1,917	2,118	
Schoppen	9,67	0,192	0,212	
Schenkmaß: Eimer . .	13470,6	267,2	291,712	deſgl.
Imi	841,91	16,701	18,232	
Maß	84,19	1,67	1,823	
Schoppen	8,42	0,167	0,182	
Würzburg:				1 Eimer = 64 Wich- maß u. 72 Schenk- maß.
Wichmaß: Eimer . . .	3766,61	74,88	82,7	
Maß	58,85	1,17	1,293	
Schenkmaß: Eimer . .	3766,61	74,88	82,7	
Maß	52,31	1,039	1,148	
Zürich:				1 Eimer = 4 Bier- tel a 15 Maß a 4 Schoppen.
Schenkmaß: Eimer . .	4748,81	94,209	104,09	
Biertel	1187,2	23,552	26,022	
Maß	79,15	1,57	1,735	
Schoppen	19,79	0,392	0,434	
Landmaß: Eimer . . .	5917,16	117,372	129,7	1 Eimer = 4 Viertel a 16 Maß a 4 Schoppen.
Biertel	1479,29	29,343	32,423	
Maß	92,46	1,834	2,026	
Schoppen	23,11	0,458	0,508	
Bautermaß: Eimer . .	4071,3	80,775	89,255	1 Eimer = 4 Viertel a 15 Maß a 4 Schoppen.
Biertel	1017,82	20,194	22,314	
Maß	67,86	1,346	1,488	
Schoppen	16,96	0,337	0,372	

VIII.

Uebersicht

der gebräuchlichsten Gewichte der verschiedenen Länder, mit Angabe ihrer Schwere in Holländischen Aß, Französischen Grammen und Mecklenburgischen Pfunden und Loth.

Vertheilung	Lübeck		Hamburg		Gemeinlich	Verhältnis
	Loth	Grain	Loth	Grain		
100	100	100	100	100	100	100
99	99	99	99	99	99	99
98	98	98	98	98	98	98
97	97	97	97	97	97	97
96	96	96	96	96	96	96
95	95	95	95	95	95	95
94	94	94	94	94	94	94
93	93	93	93	93	93	93
92	92	92	92	92	92	92
91	91	91	91	91	91	91
90	90	90	90	90	90	90
89	89	89	89	89	89	89
88	88	88	88	88	88	88
87	87	87	87	87	87	87
86	86	86	86	86	86	86
85	85	85	85	85	85	85
84	84	84	84	84	84	84
83	83	83	83	83	83	83
82	82	82	82	82	82	82
81	81	81	81	81	81	81
80	80	80	80	80	80	80
79	79	79	79	79	79	79
78	78	78	78	78	78	78
77	77	77	77	77	77	77
76	76	76	76	76	76	76
75	75	75	75	75	75	75
74	74	74	74	74	74	74
73	73	73	73	73	73	73
72	72	72	72	72	72	72
71	71	71	71	71	71	71
70	70	70	70	70	70	70
69	69	69	69	69	69	69
68	68	68	68	68	68	68
67	67	67	67	67	67	67
66	66	66	66	66	66	66
65	65	65	65	65	65	65
64	64	64	64	64	64	64
63	63	63	63	63	63	63
62	62	62	62	62	62	62
61	61	61	61	61	61	61
60	60	60	60	60	60	60
59	59	59	59	59	59	59
58	58	58	58	58	58	58
57	57	57	57	57	57	57
56	56	56	56	56	56	56
55	55	55	55	55	55	55
54	54	54	54	54	54	54
53	53	53	53	53	53	53
52	52	52	52	52	52	52
51	51	51	51	51	51	51
50	50	50	50	50	50	50
49	49	49	49	49	49	49
48	48	48	48	48	48	48
47	47	47	47	47	47	47
46	46	46	46	46	46	46
45	45	45	45	45	45	45
44	44	44	44	44	44	44
43	43	43	43	43	43	43
42	42	42	42	42	42	42
41	41	41	41	41	41	41
40	40	40	40	40	40	40
39	39	39	39	39	39	39
38	38	38	38	38	38	38
37	37	37	37	37	37	37
36	36	36	36	36	36	36
35	35	35	35	35	35	35
34	34	34	34	34	34	34
33	33	33	33	33	33	33
32	32	32	32	32	32	32
31	31	31	31	31	31	31
30	30	30	30	30	30	30
29	29	29	29	29	29	29
28	28	28	28	28	28	28
27	27	27	27	27	27	27
26	26	26	26	26	26	26
25	25	25	25	25	25	25
24	24	24	24	24	24	24
23	23	23	23	23	23	23
22	22	22	22	22	22	22
21	21	21	21	21	21	21
20	20	20	20	20	20	20
19	19	19	19	19	19	19
18	18	18	18	18	18	18
17	17	17	17	17	17	17
16	16	16	16	16	16	16
15	15	15	15	15	15	15
14	14	14	14	14	14	14
13	13	13	13	13	13	13
12	12	12	12	12	12	12
11	11	11	11	11	11	11
10	10	10	10	10	10	10
9	9	9	9	9	9	9
8	8	8	8	8	8	8
7	7	7	7	7	7	7
6	6	6	6	6	6	6
5	5	5	5	5	5	5
4	4	4	4	4	4	4
3	3	3	3	3	3	3
2	2	2	2	2	2	2
1	1	1	1	1	1	1

Anmerkung. Gesetzlich ist das Lübecker Gewicht allgemeines Mecklenburgisches Landesgewicht. Da aber im Handel das Hamburger Gewicht gebraucht wird, so sind die Reductionen auf das Letztere berechnet. Uebrigens ist das Lübecker Pfund nur 0,04202 Loth schwerer.

Namen der Länder und Städte.	Gewichte.	Schwere in				Bemerkungen.
		Holländ. Pfd.	Französisch. Grammen.	Mecklenb. ℥.	Loth.	
Aachen	Centner*)	—	—	96	15**)	
—	Pfund	9720	467,04	—	30,87	
—	Centner	—	—	102	26	zur Fuhre 106 ℥.
Karau	Centner	—	—	98	14	
—	Pfund	9919	476,59	—	31,5	
Abyssinien	Rotolo	6474	311,04	—	20,55	hat 12 Wafes.
Aegypten	Santaro	—	—	88	—	
—	Rotolo Forforo	8823	423,9	—	28,04	
—	„ Zaidino	12602	605,5	1	8,02	
—	„ Zauro	19535	938,6	1	30,03	
—	„ Mina	15753	756,9	1	20,08	
—	„ Oka	25204	1211	2	16,04	zu 400 Drachm.
Alicante	Quintal	—	—	102	21	zu 96 Libras.
—	Libra mayor	10774	517,66	1	2,22	
—	Quintal	—	—	102	21	zu 144 Libras.
—	Libra menor	7182	345,11	—	22,81	
Amsterdam	Centner	—	—	102	2	
—	altes Pfund	10280	494,09	1	0,66	
—	Centner	—	—	101	21	
—	Troy-Pfund	10420	492,17	1	0,53	
—	Medicinalpfd.	7514	369,13	—	24,4	
Ancona	Centinajo	—	—	68	8	
—	Eira	6870	330,08	—	21,8	
Antwerpen	Centner	—	—	97	3	
—	Pfund	9785	470,16	—	31,07	
—	Medicinalpfd.	9784	470,07	—	31,07	
Appenzell	Centner	—	—	96	3	für Specereien
—	Pfund	9679	465,16	—	30,75	
—	Centner	—	—	119	29	für fette Waaren.
—	Pfund	12106	581,66	1	6,44	zu 40 Loth.
Aragonien	Quintal	—	—	104	1	zu 144 Libras.
—	Libra	7280	349,79	—	23,12	
Augsburg	Centner	—	—	101	12	schwer Gewicht.
—	Pfund	10216	490,87	1	0,44	
—	Centner	—	—	97	18	leicht Gewicht.
—	Pfund	9832	472,42	—	31,22	
Baden	Centner	—	—	103	9	

*) Die Centner, deren Schwere in den Bemerkungen nicht angegeben, wiegen 100 ℥.

***) Die Brüche unter $\frac{1}{2}$ Loth, bei Angabe der Schwere der Centner, sind nicht und die von $\frac{1}{2}$ und darüber als ein Loth berechnet.

Namen der Länder und Städte.	Gewichte.	Schwere in				Bemerkungen.
		Holländ. Aß.	Französiſch. Grammen.	Mecklenb. ℥.	Loth.	
Baden	Pfund	10403	500	1	1,05	
—	Medicinalpfd.	7446	357,78	—	23,65	
Baden(Schweiz)	Centner	—	—	109	5	
—	Pfund	11000	528,53	1	2,92	zu 36 Loth.
Baiern	Centner	—	—	115	21	
—	Pfund	11655	560	1	5,01	
—	Medicinalpfd.	7493	360	—	23,8	
Bamberg	alter Centner	—	—	96	24	
—	leichtes Pfund	9748	468,38	—	30,96	
Barcelona	Centner	—	—	85	31	zu 104 ℥.
—	Pfund	8327	400,07	—	26,45	
Basel	Centner	—	—	101	28	groß Eifengew.
—	Pfund	10266	493,24	1	0,6	
—	Centner	—	—	100	13	klein Eifengew.
—	Pfund	10119	486,2	1	0,13	
—	Centner	—	—	99	7	Specereigewicht.
—	Pfund	9995	480,24	—	31,75	
—	Medicinalpfd.	7446	357,78	—	23,65	
Batavia	Pfund	10243	492,17	1	0,53	
Belgien	Centner	—	—	103	9	
—	Livre	10403	500	1	1,05	
Bern	Centner	—	—	107	14	
—	Pfund	10822	520,04	1	2,38	
—	Medicinalpfd.	7448	357,85	—	23,65	
Bilbao	Quintal	—	—	147	23	Macha zu 146℥.
—	Quintal	—	—	101	6	Menor zu 100℥.
—	Libra	10196	489,89	1	0,38	
Böhmen	Centner	—	—	127	15	zu 120 ℥.
—	Pfund	10673	514,35	1	1,99	
Bologna	Centaro	—	—	74	23	
—	Libra	7530	361,85	—	23,91	
—	Medicinalpfd.	6778	325,67	—	21,52	
Bozen	Centner	—	—	103	16	
—	Pfund	10429	501,11	1	1,12	
Brabant	Centner	—	—	97	3	
—	altes Pfund	9785	470,16	—	31,07	
Brasilien	Quintal	—	—	91	—	zu 96 Libras.
—	Libra	9552	458,98	—	30,34	
Braunschweig	Centner	—	—	96	19	
—	Pfund	9734	467,71	—	30,91	
—	Medicinalpfd.	7301	350,78	—	23,18	

Namen der Länder und Städte.	Gewichte.	Schwere in				Bemerkungen.
		Holländ. Pfd.	Französiſch. Grammen.	Mecklenb. P.	Loth.	
Bremen	Centner	—	—	119	14	zu 116 P.
—	Handelpfund	10375	498,5	1	0,95	
—	Krämerpfund	9786	470,28	—	31,09	
Breslau	Centner	—	—	110	15	zu 132 P.
—	altes Pfund	8434	405,23	—	26,78	
Brüffel	Centner	—	—	96	19	
—	Pfund	9732	467,67	—	30,91	
Brugg	Centner	—	—	109	7	
—	Pfund	11005	528,76	1	2,95	von 36 Loth.
Cassel	neuer Centner	—	—	96	19	
—	neues Pfund	9734	467,71	—	30,91	
—	alter Centner	—	—	108	—	im Großhandel
—	Pfund	10077	484,24	1	—	zu 108 P.
—	alter Centner	—	—	104	11	im Kleinhandel
—	Pfund	9736	467,81	—	30,92	zu 108 P.
—	Medicinalpfd.	7444	357,66	—	23,64	
Coburg	Centner	—	—	105	9	
—	Pfund	10610	509,85	1	1,69	
Constantinopel	Cheky	6677	320,76	—	21,2	
Coruna	Quintal	—	—	118	26	
—	Libra	11971	575,18	1	6,02	
Dänemark	Centner	—	—	103	4	
—	Pfund	10392	499,31	1	1	
Darmstadt	Centner	—	—	103	9	
—	Pfund	10403	500	1	1,05	
—	Medicinalpfd.	7457	357,83	—	23,65	
Dresden	Centner	—	—	96	15	
—	altes Pfund	9721	467,09	—	30,87	
Emden	Centner	—	—	102	19	
—	Pfund	10340	496,8	1	0,83	
England	Hundrewight	—	—	93	22	
—	Nvoir du pois	9441	453,6	—	29,98	
—	Pound	—	—	—	—	
—	Hundrewight	—	—	77	3	
—	Troy-Pfund	7767	373,25	—	24,67	auch Medic.-Pfd.
Erfurt	Centner	—	—	106	6	zu 110 P.
—	Pfund	9730	467,5	—	30,89	
Ferrara	Centaro	—	—	178	7	zu 250 Libras.
—	—	—	—	114	2	zu 160 Libras.
—	—	—	—	71	9	zu 100 Libras.
—	Libra	7182	345,1	—	22,81	

Namen der Länder und Städte.	Gewichte.	Schwere in				Bemerkungen.
		Holländ. Mk.	Französisch. Grammen.	Mecklenb. ℥.	Loth.	
Florenz	Cantaro	—	—	77	4	zu 110 Libras.
—	Libra	7067	339,54	—	22,44	
Frankfurt a M.	Centner	—	—	104	12	schwer Gewicht.
—	Pfund	10517	505,35	1	1,4	
—	Centner	—	—	104	12	leicht Gewicht zu
—	Pfund	9738	467,91	—	30,93	108 ℥.
—	Zollcentner	—	—	103	9	
—	Zollpfund	10403	500	1	1,05	
—	Medicinalpfd.	7458	357,85	—	23,65	
Frankreich	neues Pfund	10403	500	1	1,05	
—	altes Pfund	10188	489,5	1	0,35	auch Medic.-Pfd.
Freiburg in der Schweiz	Centner	—	—	109	7	
—	Pfund	11006	528,81	1	2,95	
Fulda	Centner	—	—	105	11	
—	Pfund	10614	509,97	1	1,71	
St. Gallen	Centner	—	—	119	9	schwer Gewicht.
—	Pfund	12020	577,55	1	6,17	
—	Centner	—	—	96	1	leicht Gewicht.
—	Pfund	9679	465	—	30,73	
Genf	Centner	—	—	113	24	schwer Gewicht.
—	Pfund	11461	550,69	1	4,4	
—	Centner	—	—	94	25	leicht Gewicht.
—	Pfund	9551	458,91	—	30,33	
Genua	Cantaro	—	—	72	—	Handelsgewicht.
—	Libra	7257	348,67	—	23,04	
—	Cantaro	—	—	65	14	zu edl. Metallen.
—	Libra	6597	316,97	—	20,94	
—	Cantaro	—	—	70	28	zu roher Seide.
—	Libra	7142	343,2	—	22,68	
Gera	Centner	—	—	106	4	zu 110 ℥.
—	Pfund	9724	467,21	—	30,86	
Gibraltar	Quintal	—	—	95	10	
—	Libra	9605	461,5	—	30,5	
Goßlar	Centner	—	—	106	9	zu 110 ℥.
—	Pfund	9736	467,81	—	30,92	
Gotha	Centner	—	—	106	6	zu 110 ℥.
—	Pfund	9728	467,4	—	30,89	
Graubündten	Centner	—	—	107	16	schwer Gewicht.
—	Pfund	10831	520,43	1	2,4	
—	Centner	—	—	95	17	leicht Gewicht.
—	Pfund	9628	462,6	—	30,57	

Namen der Länder und Städte.	Gewichte.	Schwere in				Bemerkungen.
		Holländ. Aß.	Französiſch. Grammen.	Mecklenb. ℥. Loth.		
Griechenland	Cantaro	—	—	138	31	zu 44 Oka.
—	Oka	31823	1529	3	5,06	
Hamburg	Centner	—	—	112	—	zu 112 ℥.
—	Pfund	10077	484,17	1	—	
Hannover	Medicinalpfd.	7444	357,66	—	23,64	seit 1835.
—	Centner	—	—	96	19	
—	Pfund	9734	467,71	—	30,91	
—	Medicinalpfd.	7301	350,78	—	23,18	
Holſtein	Centner	—	—	112	—	zu 112 ℥.
—	Pfund	10077	484,17	1	—	
Homburg	Centner	—	—	103	9	
—	Pfund	10403	500	1	1,05	
Fever	Centner	—	—	108	22	
—	Pfund	10954	526,3	1	2,78	
Joniſche Inſeln	Pfund	9959	478,48	—	31,62	
—	Oka	25489	1224,7	2	16,94	
Illyrien	Centner	—	—	98	17	Verkaufsgewicht.
—	Pfund	9927	477	—	31,53	
—	Centner	—	—	115	21	Einkaufsgewicht.
—	Pfund	11655	560	1	5,01	
Köln	Pfund	9732	467,62	—	30,91	
Kraackau	Centner	—	—	107	6	zu 128 ℥.
—	"	—	—	83	24	zu 100 ℥.
—	Pfund	8439	405,5	—	26,8	
Laufanne	Centner	—	—	103	9	
—	Pfund	10403	500	1	1,05	
Leipzig	Centner	—	—	106	8	zu 110 ℥.
—	Pfund	9732	467,63	—	30,91	
Lemberg	Centner	—	—	86	25	
—	Pfund	8741	420,01	—	27,77	
Lenzburg	Centner	—	—	109	4	
—	Pfund	10995	528,29	1	2,92	von 36 Loth.
Lippe- Detmold	Centner	—	—	104	8	zu 108 ℥.
—	Pfund	9728	467,41	—	30,89	
—	Medicinalpfd.	7301	350,78	—	23,18	
Livorno	Cantaro	—	—	70	4	
—	Libra	7067	339,54	—	22,44	
Lübeck	Centner	—	—	112	4	zu 112 ℥.
—	Pfund	10088	484,71	1	0,04	
Lucca	Cantaro	—	—	76	28	Handelsgewicht.
—	Libra	7746	372,17	—	24,6	

Namen der Länder und Städte.	Gewichte.	Schwere in				Bemerkungen.
		Holländ. Mß.	Französiſch. Grammen.	Mecklenb. Z.	Loth.	
Lucca	Cantaro	—	—	68	29	für Seide.
—	Libra	6943	333,6	—	22,05	
—	Medicinalpfd.	6962	334,5	—	22,11	
Luzern	Centner	—	—	109	6	
—	Pfund	11001	528,57	1	2,94	
Majorka	Cantaro	—	—	86	2	zu 104 Rotoli.
—	Rotolo	8326	400,07	—	26,48	
—	Cantaro	—	—	86	25	
—	Rotolo	8743	420,1	—	27,77	
Mailand	Cantaro	—	—	157	16	für Schwaaren.
—	Libra	15870	762,52	1	18,4	
—	Cantaro	—	—	67	16	für Colonialwaaren.
—	Libra	6802	326,79	—	21,16	
Malta	Cantaro	—	—	163	16	
—	Rotolo	16474	791,54	1	20,32	
Marocco	Cantaro	—	—	104	30	
—	Artal	10573	508	1	1,58	
Meßl. = Schwerin	Centner	—	—	112	4	geſehl. Gew. zu
—	Pfund	10088	484,71	1	0,04	112 Z.
—	Centner	—	—	112	—	gebräuchl. Gew.
—	Pfund	10077	484,17	1	—	
—	Medicinalpfd.	7442	357,57	—	23,63	
Meckl. = Strelitz	Centner	—	—	106	8	zu 110 Z.
—	Pfund	9734	467,71	—	30,91	
Meiningen	Centner	—	—	104	29	
—	Pfund	10573	508	1	1,57	
Messina	Cantaro	—	—	180	12	Grosso.
—	Rotolo	17174	873,3	1	25,72	
—	Cantaro	—	—	180	12	Sottile zu 110
—	Rotolo	16523	793,88	1	20,47	Rotoli.
—	Cantaro	—	—	180	12	zu 275 Libras.
—	Rotolo	6608	317,55	—	20,99	
Mexico	Quintal	—	—	95	2	
—	Libra	9578	460,2	—	30,42	
Modena	Quintal	—	—	70	10	
—	Libra	7086	340,46	—	22,5	auch Med. = Pfd.
—	Quintal	—	—	74	24	für Gold und
—	Libra	7531	361,85	—	23,92	Seide.
Mogador	Cantaro	—	—	111	16	
—	Rotolo	11235	539,8	1	3,68	
Muri	Centner	—	—	109	7	

Namen der Länder und Städte.	Gewichte.	Schwere in				Bemerkungen.
		Holländ. Pf.	Französisch. Grammen.	Mecklenb. Z.	Loth.	
Muri	Pfund	11004	528,72	1	2,95	von 36 Loth.
Raffau	Centner	—	—	103	2	zu 106 Z.
—	Pfund	9796	470,69	—	31,11	in Wiesbaden.
—	Medicinalpfd.	7448	357,85	—	23,65	
—	Zollcentner	—	—	103	9	
—	Zollpfund	10403	500	1	1,05	
Neapel	Cantaro	—	—	184	1	
—	Rotolo	18544	891	1	26,89	
—	Cantaro	—	—	165	20	zu 250 Libras.
—	Rotolo	6676	320,76	—	21,2	auch Medic.-Pfd.
Neuschätel	Centner	—	—	107	14	
—	Pfund	10825	520,1	1	2,38	
Niederlande	Pond	10403	500	1	1,05	
—	Medicinalpfd.	7805	375	—	24,78	
Nordamerika	Centweight	—	—	104	30	zu 112 Z.
—	Pound	9441	453,6	—	29,98	
Norwegen	Centner	—	—	103	4	
—	Pfund	10392	499,3	1	1	
Nürnberg	Centner	—	—	105	11	
—	Pfund	10615	510	1	1,71	
—	Medicinalpfd.	7448	357,85	—	23,65	
Oestreich	Centner	—	—	115	21	
—	Pfund	11655	560,01	1	5,02	
—	Medicinalpfd.	8736	420,01	—	27,76	
Oldenburg	Centner	—	—	100	7	
—	Pfd. Postgew.	10144	487,37	1	0,21	
—	Handelspfund	11310	543,43	1	3,92	
Sporto	Quintal	—	—	110	19	zu 128 Libras.
—	Libra	8706	418,3	—	27,65	
Ostfriesland	Centner	—	—	108	21	Waagegewicht.
—	Pfund	10948	526	1	2,77	
Padua	Cantaro	—	—	100	15	grasso.
—	Libra	10125	486,5	1	0,15	
—	Cantaro	—	—	70	—	sottile.
—	Libra	7053	338,88	—	22,4	
Parma	Cantaro	—	—	67	24	
—	Libra	6827	328	—	21,68	auch Medic.-Pfd.
Piacenza	Cantaro	—	—	68	18	
—	Libra	6608	317,52	—	20,98	
Polen	Centner	—	—	83	24	neues Gewicht.
—	Funt	8439	405,5	—	26,8	

Namen der Länder und Städte.	Gewichte.	Schwere in				Bemerkungen.
		Holländ. Aß.	Franzöfisch. Grammen.	Mecklenb. ℥.	Loth.	
Polen	Centner	—	—	133	29	altes Gewicht zu 160 ℥.
—	Funt	8434	405,23	—	26,78	
—	Medicinalpfd.	7399	355,51	—	23,5	zu 96 Libras.
Portugal	Quintal	—	—	92	—	
—	Libra	9552	458,98	—	30,33	zu 110 ℥.
—	Medicinalpfd.	7164	344,23	—	22,75	
Preußen	Centner	—	—	106	8	zu 120 ℥.
—	Pfund	9732	467,71	—	30,91	
—	Medicinalpfd.	7301	350,78	—	23,18	
Reggio	Cantaro	—	—	67	1	zu 120 ℥.
—	Libra	6754	324,52	—	21,45	
Reval	Centner	—	—	106	22	
—	Pfund	8958	430,37	—	28,44	zu 250 Liras. zu 160 Liras. zu 100 Liras.
Riga	Centner	—	—	86	8	
—	Pfund	8691	417,6	—	27,6	
Rom	Cantaro	—	—	175	5	auch Medic.-Pfd. zu 112 ℥.
—	"	—	—	112	3	
—	"	—	—	70	2	
—	Libra	7059	339,16	—	22,42	zu 112 ℥.
Kostock	Centner	—	—	117	18	
—	Pfund	10578	508,23	1	1,59	in Mitau.
Rußland	Centner	—	—	84	19	
—	Pfund	8523	409,52	—	27,07	in Esthland zu 120 ℥.
—	Medicinalpfd.	7458	358,33	—	23,68	
—	Centner	—	—	86	11	in Lithauen.
—	Pfund	8702	418,09	—	27,63	
—	Centner	—	—	106	14	in Lithauen.
—	Pfund	8937	429,39	—	28,38	
—	Centner	—	—	77	13	in Lithauen.
—	Pfund	7800	374,8	—	24,77	
Saalfeld	Centner	—	—	96	13	schwer Gewicht.
—	Pfund	9716	466,83	—	30,85	
Sachsen	Zollcentner	—	—	103	9	leicht Gewicht.
—	Zollpfund	10403	500	1	1,05	
—	Medicinalpfd.	7301	350,78	—	23,18	f. Victual. 120 ℥.
Schaffhausen	Centner	—	—	118	21	
—	Pfund	11955	574,41	1	5,97	
—	Centner	—	—	94	29	leicht Gewicht.
—	Pfund	9564	459,53	—	30,37	
Schweden	Centner	—	—	105	13	

Namen der Länder und Städte.	Gewichte.	Schwere in				Bemerkungen.
		Holländ. Pfd.	Französiſch. Grammen.	Mecklenb. Z.	Loth.	
Schweden . . .	Pfund	8552	425,34 [*]	—	28,11	
— . . .	Centner	—	—	84	11,	für Eisen 120 Z.
— . . .	Pfund	7082	340,27	—	22,48	
— . . .	Centner	—	—	93	5	bei Bergwerken
— . . .	Pfund	7822	375,83	—	24,84	120 Z.
— . . .	Centner	—	—	88	23	in Landstädten
— . . .	Pfund	7449	357,96	—	23,66	120 Z.
— . . .	Medicinalpfd.	7418	356,44	—	23,56	
Schweiz . . .	Centner	—	—	103	9	
— . . .	Pfund	10403	500	1	1,05	
Sicilien . . .	Cantaro	—	—	166	28	
— . . .	Rotolo	16513	793,42	1	20,44	
Solothurn . . .	Centner	—	—	107	2	
— . . .	Pfund	10789	518,4	1	2,26	
Spanien . . .	Quintal	—	—	142	18	Macho 150 Libr.
— . . .	—	—	—	95	1	Menor 100
— . . .	Libra	9576	460,14	—	30,41	
— . . .	Medicinalpfd.	4788	230,07	—	15,22	
Tessin (Schweiz)	Cantaro	—	—	177	25	grosso.
— . . .	Libra	17916	860,82	1	24,89	
— . . .	Cantaro	—	—	66	22	fottile.
— . . .	Libretta	6718	322,81	—	21,34	
— . . .	Libra	15881	763,29	1	18,45	in Lugano.
— . . .	—	17465	839,42	1	23,48	in Locarno.
— . . .	—	16212	779,19	1	19,5	in Bellenz.
Tyrol . . .	Centner	—	—	116	8	1 Saum = 4
— . . .	Pfund	11715	562,9	1	5,2	Centner.
Toscana . . .	Cantaro	—	—	70	4	
— . . .	Libra	7067	339,54	—	22,44	auch Medic-Pfd.
Tripolis . . .	Cantaro	—	—	102	25	
— . . .	Rotolo	10358	497,66	1	0,89	
Tunis . . .	Cantaro	—	—	104	23	Attary für Me-
— . . .	Rotolo	10550	506,9	1	1,51	talle.
— . . .	Cantaro	—	—	117	13	Souchy für Vie-
— . . .	Rotolo	11831	568,45	1	5,57	tualien.
— . . .	Cantaro	—	—	132	2	Rhaddary für
— . . .	Rotolo	13309	639,45	1	10,26	Gräfer.
Türkei . . .	Cantaro	—	—	116	6	zu 44 Dfa.
— . . .	Dfa	26608	1278,48	2	20,5	

^{*}) Nach neuerer Bestimmung 425,010 Gramm oder 8846 Holländische Pfd.

Namen der Länder und Städte.	Gewichte.	Schwere in				Bemerkungen.
		Holländ. Aß.	Französiſch. Grammen.	Mecklenb. ℥.	Loth.	
Türkei . . .	Medicinalpfd.	6676	320,76	—	21,2	auch Cheky ge- nannt.
Turin . . .	Cantaro	—	—	76	5	
— . . .	Libra	7676	368,85	—	24,38	
— . . .	Medicinalpfd.	6397	307,37	—	20,31	
Ulm . . .	Centner	—	—	96	24	
— . . .	Pfund	9749	468,4	—	30,96	
Valencia . . .	Cantaro	—	—	73	17	
— . . .	Libra	7409	356	—	23,53	
Venedig . . .	Cantaro	—	—	98	17	
— . . .	Libra	9928	477	—	31,53	
— . . .	Medicinalpfd.	6269	301,23	—	19,91	
Waadt . . .	Centner	—	—	103	9	
— . . .	Pfund	10403	500	1	1,05	
Wallachei . . .	Cantaro	—	—	117	6	zu 44 Oka.
— . . .	Oka	26836	1289,39	2	21,22	
Waldeck . . .	Centner	—	—	106	8	ſchwer Gewicht
— . . .	Pfund	9914	476,35	—	31,48	zu 108 ℥.
— . . .	Centner	—	—	104	8	leicht Gewicht zu
— . . .	Pfund	9728	467,41	—	30,89	108 ℥.
Weimar . . .	Centner	—	—	106	8	zu 110 ℥.
— . . .	Pfund	9733	467,71	—	30,91	
Wiſmar . . .	Centner	—	—	114	8	zu 112 ℥.
— . . .	Pfund	10992	493,85	1	0,64	
Württemberg . . .	Centner	—	—	100	16	zu 104 ℥.
— . . .	Pfund	9735	467,73	—	30,92	
— . . .	Medicinalpfd.	7444	357,65	—	23,64	
Zürich . . .	Centner	—	—	109	4	ſchwer Gewicht.
— . . .	Pfund	10998	528,46	1	2,92	
— . . .	Centner	—	—	97	—	leicht Gewicht.
— . . .	Pfund	9776	469,74	—	31,05	
Burzach . . .	Centner	—	—	109	4	
— . . .	Pfund	10998	528,46	1	2,91	von 36 Loth.

Gold- und Silbergewicht.

In Betreff der Münz-Marken*).

Namen der Länder und Städte.	Gewichte.	Schwere in				Bemerkungen.
		Holländ. Aß.	Französisch. Grammen.	Mecklenb. Loth.	Dntch.	
Augsburg . . .	alte Mark	4910	235,92	15	2,37	die Mark hat immer 16 Loth a 4 Dnt. a 4 S.
Baden**) . . .	die alte Mark	4904	235,64	15	2,3	
Baiern . . .	"	4868	233,95	15	1,85	hat 100 Miskal.
Bassora . . .	Cheki	9708	466,56	30	3,34	
Batavia . . .	Troy-Mark	5124	246,19	16	1,08	hat 9 Reals.
Berlin . . .	Mark	4866	233,86	15	1,82	auch in Altenburg
Bernburg . . .	"	5094	244,75	16	0,7	Braunschweig,
Bremen . . .	"	4890	235	15	2,13	Coburg, Darm-
Brüssel . . .	"	5122	246,08	16	1,05	stadt, Gera,
Sagliari . . .	"	5118	245,9	16	1,01	Gotha, Mei-
Canton . . .	Tael	782	37,57	2	1,93	ningen, Meck-
Constantinopel	Cheky	6676	320,76	21	1,99	lenburg, Diden-
Frankfurt a. M.	Mark	4868	233,96	15	1,85	burg, Schaum-
Genf . . .	"	5094	244,75	16	0,7	burg = Lippe,
Genua . . .	"	6597	316,97	20	3,8	Schleiz und
Hamburg . . .	"	4863	233,7	15	1,78	Warschau ge-
Hannover . . .	"	4866	233,86	15	1,82	bräuchlich.
Hessen-Cassel .	"	4867	233,91	15	1,84	
— Darmstadt	"	4868	233,94	15	1,85	
Japan . . .	Tael	767	36,86	2	0,92	
Köln . . .	Mark	4864	233,75	15	1,8	
Kopenhagen . .	"	4890	234,97	15	2,13	
Leipzig . . .	"	4865	233,81	15	1,81	

*) Zum Abwägen des verarbeiteten Goldes bedienen sich die Goldarbeiter des Kronengewichts. Auf eine kölnische Mark gehen $69\frac{1}{2}$ Kronen. Die Krone wiegt 3,3633 Gramm oder fast genau 943 köln. Nichtpfennigtheilchen.

Das Ducatengewicht dient zur Abwägung des Goldes, welches den feinen Gehalt der Ducaten hat. Auf die kölnische Mark gehen 67 Ducaten, also ist die kölnische Mark 4020 Ducaten-Aß schwer. Ein Ducaten-Aß wiegt gut 16,3 köln. Nichtpfennigtheilchen oder 5,815 Centigramm. Der einzelne Ducaten wiegt 3,4888 Gramm oder 978 köln. Nichtpfennigtheilchen.

**) Durch die Münchener Münzconvention im Jahre 1838 ist in den süddeutschen Zollvereinsstaaten die kölnische Mark zu 233,855 Gramm festgesetzt worden.

Namen der Länder und Städte.	Gewichte.	Schwere in				Bemerkungen.
		Holländ. Aß.	Französiſch. Grammen.	Mecklenb. Loth.	Düsch.	
Liffabon . . .	Marco	4777	229,49	15	0,67	hat 8 Ducas a 8 Dutavas a 3 Escruplos a 24 Grands.
London . . .	Pfund	7768	373,25	24	2,68	f. Gold a 24 Ka- rat a 4 Grän.
Mailand und Parma . . .	Marco	4891	235	15	2,13	f. Silber a 12 Unzen a 20- Pfenniggew.
Malta . . .	Lira	6591	316,62	20	0,37	
Nassau . . .	Mark	4868	233,96	15	1,85	
Nürnberg . . .	"	4965	238,57	15	3,07	
Paris . . .	Poids de marc	5094	244,75	16	0,7	auch in Neuschä- tel, Neapel u. Palermo ge- bräuchlich.
Petersburg . . .	Mark	4864	233,75	15	1,8	
Riga . . .	"	4359	209,42	13	3,36	
Sachsen . . .	"	4860	233,54	15	1,74	
Siam . . .	Tical	318	15,29	1	0,04	
Stockholm . . .	Mark	4384	210,64	13	3,69	
Tripolis . . .	Metikal	97	4,67	—	1,23	
Turin . . .	Marco	5118	245,9	16	1,01	
Valencia . . .	"	4943	237,5	15	2,79	
Venedig . . .	"	4963	238,5	15	3,05	
Vereingt. Staat.	Troy-Pfund	7768	373,25	24	2,68	
Weimar . . .	Mark	4866	233,86	15	1,82	
Wien . . .	"	4866	233,87	15	1,83	
— . . .	Köln. Mark	5841	280,64	18	2,19	
Württemberg . . .	Mark	4866	233,86	15	1,83	
Zürich . . .	"	4888	234,87	15	2,09	

Zuwelen- und Perlengewicht.

Namen der Länder und Städte.	Gewichte.	Schwere in			Bemerkungen.
		Holländ. Aß.	Französisch. Grammen.	Mecklenb. Quentchen.	
Amsterdam . . .	Karat	4,285	0,2059	0,0544	hat 4 Grán.
Berlin	"	4,278	0,2055	0,0543	
Florenz	"	4,09	0,1965	0,0519	
Frankfurt a.M.	"	4,285	0,2059	0,0544	
Lissabon	Quilot	4,283	0,2058	0,0544	hat 4 Granos.
London	Karat	4,273	0,2053	0,0543	
Madrid	"	4,275	0,2054	0,0543	
Rio Janeiro . . .	Quilot	4,265	0,2049	0,0542	
Paris	Karat	4,284	0,2059	0,0544	
Wien	"	4,289	0,2061	0,0545	

Inhalt.

I. Münzen	Seite 3
II. Fuße	" 17
III. Ellen	" 23
IV. Meilen	" 29
V. Flächenmaße	" 33
VI. Getraidemaße	" 37
VII. Flüssigkeitsmaße	" 49
VIII. Gewichte	" 63
Gold- und Silbergewicht	" 75
Juwelen- und Perlengewicht	" 77

Verbeſſerungen.

Seite	5,	Zeile	9	von	unten	ſtatt	„von“	muß	eſ	heißen:	vor.
„	5,	„	1	„	„	„	„dem“	muß	eſ	heißen:	denen.
„	7,	„	5	„	oben	„	„Silberwerth“	muß	eſ	heißen:	Silbergeld.
„	27,	„	17	„	unten	„	„Brab. Stab“	muß	eſ	heißen:	Parif. Stab.
„	27,	„	8	„	„	„	„Loſico“	muß	eſ	heißen:	Loſice.
„	39,	„	4	„	oben	„	„Larris“	muß	eſ	heißen:	Larris.
„	39,	„	7	„	„	„	„Bierdenat“	muß	eſ	heißen:	4 Bierdenat.
„	43,	„	23	„	„	„	„1,826 Mezen“	muß	eſ	heißen:	1,836 Mezen.
„	52,	„	15	„	„	„	„123,765 Vitres“	muß	eſ	heißen:	123,756 Vitres.
„	55,	„	7	„	„	„	„203,73 Par Cbfzll.“	muß	eſ	heißen:	25,466 Par. Cbfzll.
„	55,	„	8	„	unten	„	„8,224 Bott“	muß	eſ	heißen:	8,244 Bott.
„	60,	„	16	„	„	„	„167,2 Bott“	muß	eſ	heißen:	176,2 Bott.

LBMV Schwerin 33



33\$001298240



LANDESBIBLIOTHEK
Mecklenburg-Vorpommern
Günther Uecker

https://purl.uni-rostock.de/rostdok/ppn1890491578/phys_0091

MV 
tut gut.



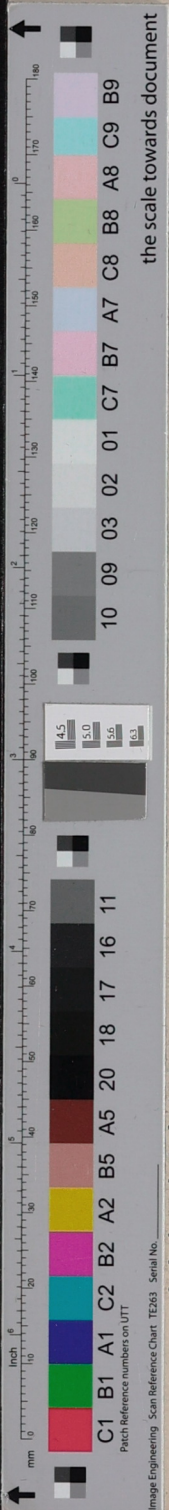

Größe in			Bemerkungen.
Pariser Cubitzollen.	Französisch. Litres.	Mecklenb. Pott.	
1764,9 58,83	34,998 1,167	38,37 1,279	1 Barile = 30 Boccali.
8702,9 87,03 21,76	172,815 1,728 0,432	190,96 1,91 0,478	1 Saum = 100 Maß a 4 Schoppen.
6835,84 341,79 85,45 21,36	135,6 6,78 1,695 0,424	149,8 7,492 1,873 0,468	1 Dhm = 20 Viertel a 4 Maß a 4 Schoppen.
7300 91,25 45,62 22,81	144,8 1,81 0,905 0,453	160 2 1 0,5	1 Dhm = 80 Kannen a 2 Pott a 2 Planf (Stück, Dessel).
4885,5 1221,4 67,85 16,96	96,897 24,224 1,346 0,336	107,09 26,77 1,487 0,372	1 Eimer = 4 Viertel a 18 Maß a 4 Schoppen.
4416,08 552,01 55,2	87,6 10,95 1,095	96,8 12,099 1,21	1 Salma = 8 Quartari a 10 Quartucci.
2100,16 105,01 52,5	41,66 2,083 1,041	46 2,301 1,15	1 Barile = 20 Fiaschi a 2 Boccali.
6835,8 85,45 21,36	135,574 1,695 0,424	149,8 1,873 0,468	1 Dhm = 80 Maß a 4 Schoppen.
7604,96 95,06 23,76	150,856 1,886 0,473	166,7 2,084 0,521	desgl.
46080 1920 96	914,064 38,086 1,904	1010 42,084 2,104	1 Bosse = 24 Bran- des a 20 Pots.