

Dieses Werk wurde Ihnen durch die Universitätsbibliothek Rostock zum Download bereitgestellt.

Für Fragen und Hinweise wenden Sie sich bitte an: digibib.ub@uni-rostock.de .

Das PDF wurde erstellt am: 04.03.2026, 21:46 Uhr.

Großherzoglich Mecklenburg-Schwerinscher Kalender : auf das Jahr Christi ...

1855

Rostock: Druck und Verlag von Adler's Erben, 1855

<https://purl.uni-rostock.de/rosdok/ppn1919937064>

Band (Zeitschrift) Freier  Zugang  OCR-Volltext

1855



1821

1821

Großherzoglich
Mecklenburg-Schwerinscher

Kalender

auf das Jahr Christi
1855,



welches ein Gemeinjahr von 365 Tagen ist.

Mit des Grossherzogs von Mecklenburg-Schwerin, Königl. Hoheit,
allergnädigstem Special-privilegio.

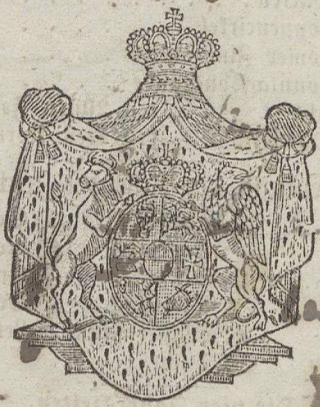

Rostock.

Druck und Verlag von Usher's Erben.

Das Jahr **1855** nach Christi Geburt ist:

Von Erschaffung der Welt nach Calvisii

Rechnung	das	5804te,
von der Sündfluth	"	4148ste,
von der Zerstörung Jerusalems	"	1785ste,
von Anordnung des Julianischen Kalenders	"	1900te,
von Anordnung des Gregorianischen	"	275te,
von Verbesserung des Kalenders	"	155ste,
vom Allgemeinen Reichs-Kalender	"	79ste,
von der Geburt Sr. Königl. Hoheit		

des Großherzogs

Friedrich Franz	"	32ste,
von angetretener Regierung	"	14te,
von Annahme der Großherzogl. Würde	"	41ste,
von Vereinigung der Lande Mecklenburg	"	154ste,
vom Anfang des Lutherthums in Rostock	"	305te,
von der großen Wasserfluth in Rostock	"	230ste,
von der großen Feuersbrunst daselbst	"	178ste.

Die goldene Zahl	13
Die Epacten	XII
Der Sonnencirkel	16
Der Römer Zinszahl	13
Der Sonntagsbuchstabe	G.
Fastnacht	den 20sten Februar.
Das Osterfest	den 8ten April.

Bedeutung der Kalender-Zeichen.

♈ Widder.	♋ Waage.	☉ Sonne.
♉ Stier.	♌ Scorpion.	☾ Neumond.
♊ Zwillinge.	♍ Schütze.	☽ Erstes Viertel.
♈ Krebs.	♎ Steinbock.	☽ Vollmond.
♌ Löwe.	♏ Wassermann.	☽ Letztes Viertel.
♍ Jungfrau.	♐ Fische.	

Die vier Jahreszeiten.

- Der Anfang des Frühlings ist den 21sten März.
- Der Anfang des Sommers ist den 22sten Juni.
- Der Anfang des Herbstes ist den 23sten September.
- Der Anfang des Winters ist den 22sten December.

Die vier gewöhnlichen Buß- und Bet-Tage.

- 1) Freitag nach Invocavit der 2te März.
- 2) Charfreitag der 6te April.
- 3) 5te Sonntag nach Trinitatis der 8te Juli.
- 4) Freitag vor dem 1sten Advent der 30ste November.

Israelitische Feiertage.

Purim	der 4te März.
Passah Anfang	der 3. 4. April.
Passah Ende	der 9. 10. April.
Pfingsten	der 23. 24. Mai.
Neujahr	der 13. 14. September.
Veröhnungsfest	der 22. September.
Laubbüttenfest Anfang	der 27. 28. September.
Laubbüttenfest Ende	der 4. October.
Geseßesfreude	der 5. October.

Von den Finsternissen des Jahres 1855.

Es werden im Jahre 1855 zwei Sonnen- und zwei Mond-Finsternisse stattfinden, von denen aber nur die erste Mondfinsterniß theilweise bei uns sichtbar sein wird.

Die erste Mondfinsterniß am 2ten Mai ist eine totale. Der Anfang findet um 3 Uhr 30 M. Morgens, der Anfang der totalen Verfinstörung um 4 Uhr 5 M. Morgens mittlerer Rostocker Zeit statt, und geht der Mond um 4 Uhr 27 M. verfinstert unter und unmittelbar vorher die Sonne auf, so daß man kurze Zeit beide Himmelskörper zugleich sehen wird.

Die erste Sonnenfinsterniß beim Neumond des 16ten Mai ist eine partielle. Dieselbe wird im nordöstlichen Theile von Europa, dem größten Theile von Asien und dem nordlichsten Theile von Amerika sichtbar sein.

Die zweite Mondfinsterniß am 25ten October ist total. Der Anfang der Verfinstörung findet statt, nachdem der Mond bei uns bereits untergegangen ist. Ihrem ganzen Verlaufe nach ist diese Finsterniß in Amerika sichtbar, den Anfang sieht noch der westliche Theil von Europa.

Die dritte Sonnenfinsterniß am 1ten November ist eine partielle und wird hauptsächlich im südlichen Eismeere sichtbar sein.

Erklärung der Abkürzungen.

- ☉ Aufg.: Sonnenaufgang. — ☿ Untg.: Sonnenuntergang. —
 ☾ Aufg.: Mondaufgang. — ☾ Untg.: Monduntergang. — U.: Uhr. —
 M.: Minuten. — A. Ab.: Abends. — M. Mg.: Morgens. —
 Km.: Krammarkt. — KVm.: Kram- und Viehmarkt. —
 KVPm.: Kram-, Vieh- und Pferdemarkt. — Vm.: Vieh-
 markt. — VPm.: Vieh- und Pferdemarkt. — T.: Tage.

8. Aug. 1855

1855. Januar.

			Ufg.	Ufg.	Ufg.	Ufg.	
			u. M.	u. M.	u. M.	u. M.	
M	1	Neujahr	KK	8 22	3 45	1 54	6 59
D	2	Abel, Seth	☩☩	22	46	2 34	8 6
M	3	Enoch	☩☩	22	47	3 27	8 59
D	4	Methusalah	☩☩	22	48	4 33	9 39
Fr	5	Simeon	☩☩	21	50	5 44	10 8
S	6	Heil. 3 Kön.	☩☩	21	51	6 58	10 28

2. Ev. Von Jesu, da er 12 Jahre alt war. Luc. 2.

S	7	1 n. Epiph.	☩	21	52	8 11	10 42
M	8	Erhard	☩	20	54	9 25	10 55
D	9	Beatus	☩	20	55	10 38	11 5
M	10	Paul. Eins.	☩☩	19	58	11 53	11 14
D	11	Hygin	☩☩	17	59	Morg.	11 23
Fr	12	Reinhold	☩☩	17	4 1	1 11	11 34
S	13	Hilar	☩☩	16	2	2 33	11 47

3. Ev. Von der Hochzeit zu Cana. Joh. 4.

S	14	2 n. Epiph.	☩☩	15	4	0 0	1 6
M	15	Maurus	☩	14	5	5 30	0 35
D	16	Marcell	☩	13	7	6 56	1 19
M	17	Anton	☩☩	13	8	8 8	2 26
D	18	Prisca	☩☩	12	10	8 59	3 53
Fr	19	Sara	☩☩	10	13	9 32	5 31
S	20	3 n. Epiph.	☩☩	8	15	9 54	7 8

4. Ev. Vom Aussätzigen und Sichtbrühigen. Matth. 8.

S	21	3 n. Epiph.	☩☩	7	16	10 10	8 42
M	22	Vincent	☩☩	6	18	10 21	10 10
D	23	Emerentia	☩☩	5	20	10 32	11 34
M	24	Timotheus	☩☩	4	22	10 43	Morg.
D	25	Pauli Bel.	☩☩	2	23	0 55	0 55
Fr	26	Polykarp	☩☩	1	25	11 9	2 16
S	27	Chrysostom	☩☩	15	59	27 11	28 3 36

5. Ev. Von der Schiffahrt Christi. Matth. 8.

S	28	4 n. Epiph.	KK	58	30	11 55	4 51
M	29	Samuel	KK	56	32	0 31	6 0
D	30	Abelgunde	☩☩	54	34	1 21	6 56
M	31	Birgil	☩☩	53	36	2 22	7 41

150. 21. 13 Jan. 22 Jan. 23

Jan.

1. von Sulzb. gnd. - ⁸⁰⁰⁰ ~~10000~~ ¹⁰⁰⁰⁰ ~~10000~~ Wolfzgrub - 2. Zander
 fu - 3. Hologn - 4. ~~3. Logel z. Woff. Hof~~ - The bin
 Nbls - Kautzels - 6. 2. Friedr. fu - 7. Reuch abgriff
 { Gebmaerke - Zucht in M. P. fi. ^{in quatenus} ~~Reuch~~ - 8. p. ^{in quatenus} ~~Reuch~~
 2. f. von Hende z. Kautz. - 9. in Aug. Theo. in d. P.
 10. Z. h. t. Armas; unbed. z. d. - 11. d. Th. un
 Plan. - 12. K. n. d. K. n. d. - 13. - 14
 un Aug. Th. un Larow - Carl Cleve un. - 15. un Aug. Th. un
 Coeff. ~~un. d. d.~~ - 16. - 17. Th. un Eng. ^{un. d. d.} ~~un. d. d.~~
 un. d. d. / 8. ^{un. d. d.} ~~un. d. d.~~ ^{un. d. d.} ~~un. d. d.~~ ^{un. d. d.} ~~un. d. d.~~
 19. - 20. in Friedr. fu - 21. allm - 22. Abnd in d. am - Emelley
 23. un. d. d. ^{un. d. d.} ~~un. d. d.~~ ^{un. d. d.} ~~un. d. d.~~ - 24. un
 25. Wilh. Aug. in Plan ^{un. d. d.} ~~un. d. d.~~ ^{un. d. d.} ~~un. d. d.~~ - 26. un
 27. - 28. un. d. d. ^{un. d. d.} ~~un. d. d.~~ ^{un. d. d.} ~~un. d. d.~~ ^{un. d. d.} ~~un. d. d.~~
 29. un. d. d. ^{un. d. d.} ~~un. d. d.~~ ^{un. d. d.} ~~un. d. d.~~ ^{un. d. d.} ~~un. d. d.~~
 30. un. d. d. ^{un. d. d.} ~~un. d. d.~~ ^{un. d. d.} ~~un. d. d.~~ ^{un. d. d.} ~~un. d. d.~~
 31. un. d. d. ^{un. d. d.} ~~un. d. d.~~ ^{un. d. d.} ~~un. d. d.~~ ^{un. d. d.} ~~un. d. d.~~
 29. un. d. d. ^{un. d. d.} ~~un. d. d.~~ ^{un. d. d.} ~~un. d. d.~~ ^{un. d. d.} ~~un. d. d.~~

29 Theo
 1. von Sulzb. gnd - 11. of Plan - 17. / 18. Sept un 74
 un. d. d. ^{un. d. d.} ~~un. d. d.~~ ^{un. d. d.} ~~un. d. d.~~ ^{un. d. d.} ~~un. d. d.~~
 23. un. d. d. ^{un. d. d.} ~~un. d. d.~~ ^{un. d. d.} ~~un. d. d.~~ ^{un. d. d.} ~~un. d. d.~~

6 Jan. ab vollend. Land. u. Jan
20 Jan. 2. Jan. u. No. P
27 Jan. Witz. u. Sp. 2. 9²/₄ J. u. N. 2. 22
28 in Witz. u. Sp. (Rem) 4. 4. 9. 2. 22

~~Die Witz. u. Sp. 2. 9²/₄ J. u. N. 2. 22
an Jan. u. Sp. 2. 9²/₄ J. u. N. 2. 22
u. Sp. 2. 9²/₄ J. u. N. 2. 22
Sp. 2. 9²/₄ J. u. N. 2. 22~~

24 Jan. Lillov. u. Sp. 2. 9²/₄ J. u. N. 2. 22

30 Jan. u. Sp. 2. 9²/₄ J. u. N. 2. 22

Januar: Tages-Ordnung.

Stand
der Ge-
herrs-
schaft.

Schweffels- und Schwefel- bei mehrentheils tages- Luft und häufigem Regen und Schnee.

Mehres culmigen Andromea, und Schiopia im Osten, bei große Bar. Am nördlichen meridian, davon ist größtentheils, die Swillinge ganz aufgegangen, Serules und die nördliche Arone gehen unter.

- 1 Ungeschlossene Hochzeitsfreiheit.
- 2
- 3 ☉ 9 U. 8' Mg.
- 4
- 5
- 6
- 7 Ende der Gerichtsferien.
- 8
- 9
- 10
- 11 ☽ 1 U. 2' Ab.
- 12
- 13
- 14
- 15
- 16
- 17 Antonii-Termin-Anfang.
- 18 ☉ 9 U. 26' Mg.
- 19
- 20 ○ in A.
- 21
- 22
- 23
- 24 Herzogin Helene, verwittwete Herzogin von Orleans, geb. 1814. — Antonii-Termin-Ende.
- 25 ☽ 2 U. 27' Mg.
- 26
- 27
- 28
- 29
- 30 Am. zu Neuhaus.
- 31

6. in 20. 10. 10. 10. 10.

1. 2. 3. 4. 5. 6. 7. 8. 9. 10. 11. 12. 13. 14. 15. 16. 17. 18. 19. 20. 21. 22. 23. 24. 25. 26. 27. 28. 29. 30. 31.

1855. Februar.

| | Ufg. | Outg. | Ufg. | Outg. |
|------------------|-------|-------|-------|-------|
| | u. M. | u. M. | u. M. | u. M. |
| 1 Brigitta | 51 | 37 | 32 | 12 |
| Fr. 2 Mar. Rein. | 50 | 39 | 46 | 34 |
| 3 Blasius | 48 | 41 | 6 | 50 |

6. Co. Von der Arbeit im Reichberge. Matth. 20.

| | | | | | | |
|------------------|----|----|-------|----|----|----|
| 4 Septuages. | 40 | 43 | 7 | 15 | 9 | 12 |
| M 5 Agatha | 44 | 46 | 8 | 27 | 9 | 13 |
| D 6 Dorothea | 42 | 48 | 9 | 41 | 9 | 23 |
| M 7 Richard | 40 | 50 | 0 | 57 | 9 | 31 |
| D 8 Salomon | 38 | 53 | Morg. | 9 | 48 | |
| Fr. 9 Apollonia | 30 | 54 | 0 | 16 | 9 | 53 |
| S 10 Scholastica | 34 | 55 | 1 | 58 | 10 | 8 |

7. Co. Vom Säemann. Luc. 8.

| | | | | | | |
|----------------|----|----|---|----|----|----|
| 11 Sergius | 33 | 57 | 3 | 4 | 10 | 30 |
| M 12 Eulalia | 31 | 59 | 4 | 31 | 11 | 4 |
| D 13 Benignus | 29 | 5 | 5 | 47 | 14 | 59 |
| M 14 Valentin | 26 | 4 | 6 | 47 | 15 | 15 |
| D 15 Faustina | 24 | 6 | 7 | 38 | 2 | 48 |
| Fr 16 Inthene | 22 | 8 | 7 | 54 | 4 | 28 |
| S 17 Alexander | 20 | 10 | 8 | 12 | 6 | 4 |

8. Co. Jesus verkündigt sein Leiden. Luc. 18.

| | | | | | | |
|-------------------|----|----|---|----|-------|----|
| 18 Quinquages. | 18 | 12 | 8 | 26 | 7 | 39 |
| M 19 Ekanna | 16 | 14 | 8 | 37 | 9 | 8 |
| D 20 Fastnacht | 14 | 16 | 8 | 48 | 10 | 34 |
| M 21 Aschermittw. | 11 | 48 | 9 | 0 | 11 | 58 |
| D 22 Pest. St. L. | 8 | 20 | 9 | 14 | Morg. | |
| Fr 23 Servus | 16 | 22 | 9 | 30 | 1 | 26 |
| S 24 Matthias | 4 | 24 | 9 | 55 | 2 | 39 |

9. Co. Von der Versuchung Christi. Matth. 4.

| | | | | | | | |
|----------------|----|-------|----|----|----|----|----|
| 25 Invocavit | 2 | 26 | 10 | 28 | 3 | 52 | |
| M 26 Nestorius | 28 | Morg. | 14 | 4 | 53 | | |
| D 27 Leandry | 6 | 58 | 30 | 0 | 14 | 5 | 41 |
| M 28 Quatember | 5 | 55 | 32 | 1 | 19 | 6 | 16 |

5 Fl. 20 J. 27. - 21 Fl. 20 J. 27.

Waren

1. Auf demselben Jahr 1148 in 27. Jahr, voll
verkauft. bis 130 d. - Ende 16-17^o

4. 5. 6. Jahr 1811

6. Jahr 1812 - 390 d. 17 - 18. 6

10. Jahr 1813 bis - Ende 1813 - 1814

11. Jahr 1814 - 1815

12. Jahr 1815 - 1816

19. Jahr 1822 - 1823

23. Jahr 1827 - 1828

Waren

Joh. Alwiner, 1829, 1830, 1831, 1832

2-3. Jahr 1833 - 1834

4. Jahr 1835 - 1836

1837 - 1838

24. Jahr 1849 - 1850

1855. März.

| | | U. M. | U. M. | U. M. | U. M. |
|----|-------------|-------|-------|-------|-------|
| D | 1 Albano | 52 | 34 | 2 33 | 6 41 |
| Fr | 2 Valentin | 50 | 29 | 3 48 | 6 58 |
| S | 3 Kunigunde | 48 | 38 | 5 3 | 7 14 |

10. Ev. Vom Cananäischen Weibe. Matth. 15.

| | | | | | |
|----|---------------|----|----|-------|------|
| S | 4 Reminiscere | 45 | 40 | 6 17 | 7 22 |
| M | 5 Friedrich | 43 | 42 | 7 32 | 7 31 |
| D | 6 Gottfried | 41 | 43 | 8 47 | 7 39 |
| M | 7 Perpetua | 39 | 45 | 10 5 | 7 48 |
| D | 8 Cyprian | 36 | 47 | 11 26 | 7 59 |
| Fr | 9 Nathan | 34 | 50 | Morg. | 8 13 |
| S | 10 Michäns | 31 | 52 | 0 50 | 8 32 |

11. Ev. Vom Besessenen und Stummen. Luc. 11.

| | | | | | |
|----|---------------|----|----|------|-------|
| S | 11 Dauli | 28 | 53 | 2 15 | 9 1 |
| M | 12 Gregor | 26 | 55 | 3 34 | 9 44 |
| D | 13 Ernst | 24 | 58 | 4 40 | 10 50 |
| M | 14 Mattfasten | 21 | 0 | 5 25 | 0 14 |
| D | 15 Ungin | 19 | 2 | 5 56 | 1 50 |
| Fr | 16 Gabriel | 17 | 3 | 6 16 | 3 25 |
| S | 17 Gertraut | 14 | 5 | 6 31 | 5 20 |

12. Ev. Von der Speisung der 5000 Mann. Joh. 6.

| | | | | | |
|----|-------------|------|----|------|-------|
| S | 18 Latare | 11 | 7 | 6 43 | 6 33 |
| M | 19 Joseph | 9 | 9 | 6 54 | 8 2 |
| D | 20 Matrona | 6 | 10 | 7 5 | 9 30 |
| M | 21 Benedict | 4 | 12 | 7 17 | 10 55 |
| D | 22 Raphael | 2 | 14 | 7 34 | Morg. |
| Fr | 23 Theodor | 5 59 | 15 | 7 54 | 0 20 |
| S | 24 Casimir | 57 | 17 | 8 23 | 1 38 |

13. Ev. Von der Steinigung Christi. Joh. 8.

| | | | | | |
|----|-------------------------|----|----|------|------|
| S | 25 Judica
Mar. Verk. | 54 | 19 | 9 4 | 2 46 |
| M | 26 Immanuel | 51 | 21 | 9 59 | 3 40 |
| D | 27 Rupert | 49 | 22 | 11 5 | 4 19 |
| M | 28 Gideon | 47 | 24 | 0 11 | 4 47 |
| D | 29 Eustach | 44 | 26 | 1 32 | 5 6 |
| Fr | 30 Abonias | 42 | 28 | 2 47 | 5 20 |
| S | 31 Dethof | 40 | 29 | 4 2 | 5 31 |

14. März 26. Sonntag

Mais

- 1. Hainbuche - 2. (Süßholz, blaues) Apfel - 3. Pfeffer
- 4. Pfeffer - 5. Pfeffer - 6. Pfeffer - 7. Pfeffer
- 8. Pfeffer - 9. Pfeffer - 10. Pfeffer
- 11. Pfeffer - 12. Pfeffer - 13. Pfeffer
- 14. Pfeffer - 15. Pfeffer - 16. Pfeffer
- 17. Pfeffer - 18. Pfeffer - 19. Pfeffer
- 20. Pfeffer - 21. Pfeffer
- 22. Pfeffer - 23. Pfeffer
- 24. Pfeffer - 25. Pfeffer
- 26. Pfeffer - 27. Pfeffer
- 28. Pfeffer - 29. Pfeffer
- 30. Pfeffer - 31. Pfeffer

...
 ...
 ...
 ...

März: Tages-Ordnung.

- 1 Verbotene Jagd.
- 3 ☉ 10 U. 57' Ab.
- 5 Herzog Wilhelm, geb. 1827.
- 6 KVPm. z. Goldberg. KBm. z. Schönberg.
- 7 Successionstag des Großherzogs Friedrich Franz, 1842. — Km. zu Boizenburg. Grubenhagen. Bm. zu Plau.
- 8 Km. zu Plau. KBm. zu Rehna.
- 11 ☾ 2 U. 47' Ab.
- 12 Km. zu Raseburg. Bm. zu Weseberg.
- 13 Km. zu Schwaan, Weseberg. KVPm. zu Crivitz.
- 14 Km. z. Sülz, Leterow. Bm. z. Stargard.
- 15 Universitätsferien-Anfang. — Km. zu Stargard. KVPm. zu Brüel.
- 18 ☉ 5 U. 34' Mg.
- 19 Erbgroßherzog Friedrich Franz, geb. 1851. — Bm. z. Tessin. VPm. z. Rühl.
- 20 Km. z. Rühl, Tessin. KVPm. z. Neustadt.
- 21 ☉ in Frühlings-Anfang. — Km. zu Stavenhagen, Pfler. VPm. zu Ribnitz. Bm. zu Raseburg.
- 22 Km. zu Bügow, Greismühlen, Lütz.
- 23 Km. zu Friedland.
- 25 ☾ 0 U. 14' Ab.
- 26 VPm. zu Parchim. Bm. zu Neustrelitz.
- 27 Km. zu Eldena bei Dömitz, Neustrelitz. KBm. zu Laage, Sternberg.
- 28 KVPm. zu Dömitz. KBm. zu Kröpelin. VPm. zu Boizenburg. Bm. zu Mirow.
- 29 Km. zu Gnoien, Mirow. KBm. zu Schwerin.
- 30 Km. zu Schwerin.
- 31 Herzogin Marie, verwitwete Herzogin von Altenburg, geb. 1803.

Stand der Gestirne.
 um 8 Uhr culminirt Sirius späterhin die Zwillinge im Süden, die Regier im Norden, der Löwe steht in S. die Jungfrau sehr hoch, der Widder geht unter. Der große Bär steht östlich nahe dem Meridian.
 Fast durchgehends gelindes Wetter bei meist bedecktem Himmel und häufigen Regenschauern, zu Ende des Monats einige flürmische Tage.

1855. April.

Ufg. u. M. | Ufg. u. M. | Ufg. u. M. | Ufg. u. M.

14. Ev. Mariä Verkündigung. Luc. 1.

| | | | | | | | | | | | |
|----|---|------------------------|---|---|----|---|----|-------|----|---|----|
| S | 1 | Palmarum | ♂ | 5 | 37 | 6 | 32 | 5 | 17 | 5 | 40 |
| M | 2 | Mar. Egypt. | ♂ | | 35 | | 35 | 6 | 33 | 5 | 49 |
| D | 3 | Ferdinand | ♂ | | 31 | | 37 | 7 | 52 | 5 | 58 |
| M | 4 | Ambrosius | ♂ | | 29 | | 38 | 9 | 13 | 6 | 8 |
| D | 5 | Stündem. | ♂ | | 27 | | 40 | 0 | 37 | 6 | 24 |
| Fr | 6 | Charfreitag
Bet-Tag | ♂ | | 24 | | 42 | Morg. | | 6 | 37 |
| S | 7 | Rubetag | ♂ | | 22 | | 44 | 0 | 4 | 7 | 1 |

15. Ev. Von der Auferstehung Christi. Marc. 16.

| | | | | | | | | | | | |
|----|----|--------------|---|----|----|---|----|----|----|--|--|
| S | 8 | Ostern | ♂ | 20 | 45 | 1 | 26 | 7 | 40 | | |
| M | 9 | Ostersonntag | ♂ | 18 | 47 | 2 | 35 | 8 | 37 | | |
| D | 10 | Daniel | ♂ | 15 | 49 | 3 | 26 | 9 | 55 | | |
| M | 11 | Ezechiel | ♂ | 13 | 51 | 4 | 0 | 11 | 24 | | |
| D | 12 | Julius | ♂ | 10 | 53 | 4 | 22 | 0 | 58 | | |
| Fr | 13 | Justin | ♂ | 7 | 55 | 4 | 38 | 2 | 30 | | |
| S | 14 | Liborius | ♂ | 5 | 57 | 4 | 50 | 4 | 2 | | |

16. Ev. Von Thomä Unglauben. Joh. 20.

| | | | | | | | | | | | |
|----|----|--------------|---|---|----|----|---|----|-------|----|--|
| S | 15 | Quasimodogen | ♂ | 3 | 39 | 5 | 1 | 5 | 31 | | |
| M | 16 | Carissus | ♂ | 1 | 7 | 0 | 5 | 11 | 6 | 59 | |
| D | 17 | Rudolph | ♂ | 4 | 59 | 2 | 5 | 23 | 8 | 26 | |
| M | 18 | Ralerian | ♂ | | 56 | 4 | 5 | 36 | 9 | 52 | |
| D | 19 | Timon | ♂ | | 53 | 6 | 5 | 54 | 11 | 16 | |
| Fr | 20 | Suspitiuſ | ♂ | | 51 | 8 | 6 | 20 | Morg. | | |
| S | 21 | Adolarius | ♂ | | 49 | 10 | 6 | 57 | 0 | 31 | |

17. Ev. Von Christo, dem guten Hirten. Joh. 10.

| | | | | | | | | | | | |
|----|----|------------|---|----|----|----|----|---|----|--|--|
| S | 22 | Mis. Dom. | ♂ | 47 | 12 | 7 | 45 | 1 | 33 | | |
| M | 23 | Georg | ♂ | 45 | 14 | 8 | 48 | 2 | 18 | | |
| D | 24 | Albert | ♂ | 42 | 15 | 9 | 59 | 2 | 50 | | |
| M | 25 | Marc. Ev. | ♂ | 40 | 17 | 11 | 14 | 3 | 12 | | |
| D | 26 | Ezechias | ♂ | 38 | 19 | 0 | 29 | 3 | 27 | | |
| Fr | 27 | Anastasiuſ | ♂ | 35 | 21 | 1 | 43 | 3 | 39 | | |
| S | 28 | Vitalis | ♂ | 33 | 23 | 2 | 58 | 3 | 50 | | |

18. Ev. Ueber ein Kleines etc. Joh. 16.

| | | | | | | | | | | | |
|---|----|----------|---|----|----|---|----|---|----|--|--|
| S | 29 | Jubilate | ♂ | 31 | 25 | 4 | 14 | 3 | 58 | | |
| M | 30 | Erast | ♂ | 29 | 26 | 5 | 32 | 4 | 6 | | |

3 Apr. 2. Off. 2. zu. M. 17. Apr. 2. Off. 2. zu. M.
 27 Apr. 2. Off. 2. zu. M.

April: Tages-Ordnung.

Stand
der Be-
sitze
Wirth-
schafts-
Ordnung.

- 1 Gerichtsferien-Anfang.
- 2 ☉ 3 U. 17' Ab.
- 3 Km. zu Neuhaus.
- 4
- 5
- 6
- 7
- 8
- 9 ☾ 10 U. 24' Ab.
- 10
- 11 Km. zu Bellahn. Bm. zu Neufaldm.
- 12 Km. zu Lüthteen, Neufalden, Warin.
(2 L.)
- 13
- 14 Gerichtsferien-Ende.
- 15 Universitätsferien-Ende. — Ungeschlos-
sene Hochzeitsfreiheit.
- 16 ☉ 3 U. 53' Ab.
- 17
- 18 Km. zu Kloster Malchow. KVm. zu
Kradow. KVP. zu Neubuckow,
Wittenburg.
- 19 ☉ in K. — Km. zu Mühlen-Eiren.
- 20 KVm. zu Neutirchen.
- 21
- 22
- 23
- 24 ☽ 6 U. 45' Mg. — Km. zu Dabberlin.
Bm. zu Malchin.
- 25 Km. zu Malchin.
- 26
- 27
- 28
- 29
- 30 Bm. zu Plau.

Veränderliches Wetter bei mäßiger Wärme, und wenig Regen, sehr vortheilhafter Wind.

Abends nach 8 Uhr stehen viel sechs nöthlichen Ehrenhüter des Thierreichs über dem Horizont, im Norden der Schwan, höher die Keger und die beiden Bären, Orion und Sirius gehen unter, Perseus geht auf.

1855. Mai.

| | | | ⊙ Afg.
u. M. | ⊙ Utg.
u. M. | ⊙ Afg.
u. M. | ⊙ Utg.
u. M. |
|----|---------------|--|-----------------|-----------------|-----------------|-----------------|
| D | 1 Phil. Jac. | | 4 27 | 7 28 | 6 53 | 4 16 |
| M | 2 Sigismund | | 25 | 30 | 8 18 | 4 27 |
| D | 3 † Erfindung | | 23 | 31 | 9 47 | 4 42 |
| Fr | 4 Florian | | 21 | 33 | 11 1 | 5 4 |
| S | 5 Gotthard | | 19 | 35 | Morg. | 5 38 |

19. Ev. Von Christi Hingang zum Vater. Joh. 16.

| | | | | | | |
|----|---------------|--|----|----|------|-------|
| S | 6 Cantate | | 16 | 37 | 0 29 | 6 30 |
| M | 7 Domicilla | | 15 | 39 | 1 26 | 7 42 |
| D | 8 Stanislaus | | 13 | 41 | 2 5 | 9 9 |
| M | 9 Petrus | | 11 | 43 | 2 21 | 10 41 |
| D | 10 Gordian | | 9 | 44 | 2 46 | 0 13 |
| Fr | 11 Panfratius | | 8 | 46 | 2 58 | 1 42 |
| S | 12 Siberatus | | 6 | 48 | 3 9 | 2 9 |

20. Ev. Vom Gebet. Joh. 16.

| | | | | | | |
|----|----------------|--|------|----|------|-------|
| S | 13 Rogate | | 4 | 50 | 3 19 | 4 34 |
| M | 14 Christian | | 1 | 52 | 3 30 | 6 0 |
| D | 15 Sophia | | 0 | 53 | 3 42 | 7 26 |
| M | 16 Peregrinus | | 5 58 | 55 | 3 57 | 8 51 |
| D | 17 Himmf. Chr. | | 57 | 56 | 4 19 | 10 11 |
| Fr | 18 Erich | | 55 | 58 | 4 50 | 11 20 |
| S | 19 Potentia | | 54 | 59 | 5 34 | Morg. |

21. Ev. Verheißung des heiligen Geistes. Joh. 15, 16.

| | | | | | | |
|----|---------------|--|----|------|-------|------|
| S | 20 Crandi | | 53 | 8 1 | 6 33 | 0 43 |
| M | 21 Prudentia | | 51 | 2 7 | 7 42 | 0 50 |
| D | 22 Helena | | 50 | 4 8 | 8 56 | 1 16 |
| M | 23 Desiderius | | 47 | 6 10 | 11 1 | 3 33 |
| D | 24 Esther | | 46 | 8 11 | 25 1 | 4 46 |
| Fr | 25 Urban | | 45 | 9 0 | 24 1 | 5 57 |
| S | 26 Eduard | | 44 | 10 1 | 17 53 | 2 7 |

22. Ev. Vom heiligen Geiste. Joh. 14

| | | | | | | |
|---|----------------|--|----|------|------|-----|
| S | 27 Pfingsten | | 42 | 12 3 | 9 2 | 5 5 |
| M | 28 Pfingstmont | | 41 | 13 4 | 28 2 | 24 |
| D | 29 Manilius | | 40 | 14 5 | 52 2 | 34 |
| M | 30 Quatember | | 39 | 15 7 | 21 2 | 47 |
| D | 31 Petronella | | 38 | 17 8 | 49 6 | 6 |

1 Mai 2 M. 7. p. — 18. M. 4. d. J.

Mai: Tages-Ordnung.

- 1 Km. zu Plau.
- 2 ☿ 4 U. 52' Mg. Sichtb. Mond-Finst. —
Km. zu Hagenow. KVPm. zu Güstrow.
- 3
- 4
- 5
- 6
- 7 Vm. zu Stargard.
- 8 Km. zu Parchim, Stargard.
- 9 ☾ 3 U. 50' Mg. — KVPm. zu Lud-
wigslust.
- 10
- 11
- 12
- 13 Km. zu Stapel.
- 14 Herzogin Marie, geb. 1854. — Vm.
zu Altstrelitz.
- 15 Km. zu Altstrelitz.
- 16 ☉ 3 U. 2' Mg. Unsichtb. Sonnen-Finst.
— Km. zu Boizenburg.
- 17 Herzogin Luise, Fürstin von Windisch-
grätz, geb. 1824.
- 18
- 19
- 20
- 21 ○ in K — Gerichtsferien-Anfang. —
Km. zu Wismar. (6 L.)
- 22
- 23
- 24 ☽ 0 U. 51' Mg.
- 25
- 26 Grossherzogin Auguste, geb. 1822.
- 27 Geschlossene Hochzeitsfreiheit.
- 28 Pfingstm. zu Rostock. (14 L.)
- 29
- 30
- 31 ☾ 3 U. 36' Ab. — KVPm. zu Rühn.

Stratim
Wetter-
rung.

Strand
ber Se-
stern.

Mehrentheils fehle Luft bei abwechselnd heiterem und bedecktem Himmel und wenig Regen, zu Ende des Monats kaum.
 Thma um 10 Uhr culminiren im Süden die Jungfrau, im Norden Cassiopeja, die Zwillinge stehen im Westen, nördlicher der Fuhrmann und Perseus, östlich die nördliche Krone, Hercules, die Leber, der Schwan, gegen Mitternacht geht der Adler auf.

1855. Juni.

| | | Ufg. | Utg. | Ufg. | Utg. |
|----|--------------|-------|-------|-------|-------|
| | | u. M. | u. M. | u. M. | u. M. |
| Fr | 1 Nicodemus | 3 | 37 | 8 | 19 |
| S | 2 Gottschalk | 36 | 20 | 11 | 19 |

23. Ev. Nicodemus bei Jesu. Joh. 3.

| | | | | | | |
|----|---------------|----|----|-------|----|----|
| S | 3 Trinitatis | 35 | 21 | Morg. | 5 | 27 |
| M | 4 Darius | 34 | 22 | 0 | 4 | 6 |
| D | 5 Bonifacius | 33 | 23 | 0 | 34 | 8 |
| M | 6 Artemius | 32 | 24 | 0 | 53 | 9 |
| D | 7 Fronl. Chr. | 32 | 25 | 1 | 7 | 11 |
| Fr | 8 Medardus | 31 | 26 | 4 | 18 | 0 |
| S | 9 Barnim | 31 | 27 | 1 | 28 | 2 |

24. Ev. Vom reichen Mann und Lazarus. Luc. 16.

| | | | | | | |
|----|----------------|----|----|---|----|----|
| S | 10 In. Trinit. | 30 | 28 | 1 | 38 | 3 |
| M | 11 Barnabas | 30 | 28 | 1 | 50 | 5 |
| D | 12 Basilides | 30 | 29 | 2 | 3 | 6 |
| M | 13 Tobias | 29 | 30 | 2 | 23 | 7 |
| D | 14 Valerius | 29 | 30 | 2 | 49 | 9 |
| Fr | 15 Vitus | 29 | 31 | 3 | 28 | 10 |
| S | 16 Justina | 29 | 31 | 4 | 20 | 10 |

25. Ev. Vom großen Abendmahl. Luc. 14.

| | | | | | | |
|----|----------------|----|----|----|----|-------|
| S | 17 2u. Trinit. | 29 | 32 | 5 | 26 | 11 |
| M | 18 Homer | 29 | 32 | 6 | 39 | 11 |
| D | 19 Gervasius | 29 | 33 | 7 | 54 | 11 |
| M | 20 Sylvester | 29 | 33 | 9 | 19 | Morg. |
| D | 21 Rachel | 29 | 33 | 10 | 22 | 0 |
| Fr | 22 Achatus | 29 | 34 | 11 | 36 | 0 |
| S | 23 Basilius | 29 | 34 | 0 | 50 | 10 |

26. Ev. Vom verlorenen Schaf und Groschen. Luc. 15.

| | | | | | | |
|----|----------------|----|----|----|----|---|
| S | 24 In. Trinit. | 30 | 34 | 2 | 5 | 0 |
| | Joh. d. Ef. | | | | | |
| M | 25 Feltonia | 30 | 34 | 3 | 25 | 0 |
| D | 26 Jeremias | 30 | 34 | 4 | 51 | 0 |
| M | 27 7 Schläfer | 31 | 34 | 16 | 19 | 1 |
| D | 28 Josua | 31 | 34 | 7 | 40 | 1 |
| Fr | 29 Petr. Paul. | 32 | 34 | 9 | 3 | 2 |
| S | 30 Lucina | 32 | 33 | 9 | 58 | 3 |

2 Jun. 2 Uf. - 12 Jun. 2 Uf. 2 Uf. 2 Uf.

4 Uf. am 25 Jun.

8.

Juni: Tages-Ordnung.

- 1
- 2 Gerichtsferien-Ende.
- 3 Ungeschlossene Hochzeitsfreiheit.
- 4 Pm. zu Rostock.
- 5
- 6 Km. zu Feldberg.
- 7 (8 U. 36' Mg.) Km. zu Lübtheen.
KbM. zu Rehna. Pm. zu Ludwigslust.
Bm. zu Fürstenberg.
- 8 Km. zu Fürstenberg.
- 9
- 10
- 11
- 12 Vpm. zu Dargun.
- 13 Km. zu Dargun. Vpm. zu Boizenburg.
- 14 (3 U. 18' Ab. — Km. zu Neukloster.
- 18 Vpm. zu Röbel.
- 19 Km. zu Röbel. KbM. zu Goldberg.
- 20 Km. zu Grubenhagen, Bellahn. KbM. zu
Sternberg. KbM. zu Dömitz. Bm.
zu Wesenberg.
- 21 Km. zu Wesenberg. KbM. zu Laage.
KbM. zu Neustadt. Bm. zu Grabow.
- 22 (5 U. 41' Ab. — (in ☞ Sommers-
Anfang. — Km. zu Grabow. KbM.
zu Zarrentin.
- 24 Johannis-Termin-Anfang.
- 25 Bm. zu Woldegk.
- 26 Km. zu Eldena bei Dömitz, Groß-Giren,
Kloster-Malchow. Woldegk. KbM. zu
Marlow. (1½ L.) Bm. zu Malchin.
- 27 Km. zu Döbbersen, Lütz, Malchin,
KbM. zu Bestß, Schwerin. Bm. zu
Mirow.
- 28 Km. zu Gnoyen, Mirow, Schwerin.
- 29 Km. zu Neubuckow.
- 30 (0 U. 2' Mg.

Stand
ber
De-
firre.
Späthm
gritte.
rungs.
Nach 9 Uhr Abends culminiren Mercurus, kann die Waage, die nördliche Krone und die Schlange, später der Scorpion, dann Hercules und der Schlangenträger, der große Bär steht westlich vom Meridian, der Uhter und der Delphin gehen auf.
Durchgehends warmes Wetter, einzelne heiße Tage, bei abwechselnd heiterem und bewölkttem Himmel, einzelne Gewitter.

1855. Juli.

| Ufg. | U. M. | Ufg. | U. M. | Ufg. | U. M. | Ufg. | U. M. |
|------|-------|------|-------|------|-------|------|-------|
|------|-------|------|-------|------|-------|------|-------|

27. Ev. Vom Exilisten an Auge. Luc. 6.

| | | | | | | | | | | |
|----|---|-------------|----|----|----|----|----|----|---|----|
| S | 1 | Trinit. | 3 | 33 | 8 | 33 | 10 | 35 | 4 | 27 |
| M | 2 | Mar. Heimf. | 34 | 33 | 10 | 58 | 6 | 1 | | |
| D | 3 | Cornelius | 34 | 33 | 11 | 14 | 7 | 38 | | |
| M | 4 | Ulrich | 35 | 32 | 11 | 26 | 9 | 12 | | |
| D | 5 | Demetrius | 36 | 31 | 11 | 37 | 10 | 42 | | |
| Fr | 6 | Hector | 37 | 31 | 11 | 46 | 0 | 8 | | |
| S | 7 | Wilibald | 38 | 30 | 11 | 57 | 3 | 32 | | |

28. Ev. Von Petri Fischzuge. Luc. 5.

| | | | | | | | | | |
|----|----|-------------|----|----|-------|----|----|----|--|
| S | 8 | Trinit. | 39 | 30 | Morg. | 2 | 56 | | |
| | | Bet-Tag | | | | | | | |
| | | Kilian | | | | | | | |
| M | 9 | Cyrius | 40 | 29 | 0 | 10 | 4 | 19 | |
| D | 10 | Brüder | 41 | 28 | 0 | 28 | 5 | 40 | |
| M | 11 | Georga | 42 | 27 | 0 | 51 | 6 | 56 | |
| D | 12 | Heinrich | 43 | 26 | 1 | 26 | 7 | 59 | |
| Fr | 13 | Margaretha | 45 | 25 | 2 | 13 | 8 | 46 | |
| S | 14 | Bonaventura | 46 | 24 | 3 | 14 | 9 | 20 | |

29. Ev. Von der Pharisäer Gerechtigkeit. Matth. 5.

| | | | | | | | | | |
|----|----|------------|----|----|----|----|----|----|--|
| S | 15 | Trinit. | 48 | 23 | 4 | 25 | 9 | 44 | |
| | | Ap. Theil. | | | | | | | |
| M | 16 | Ruth | 49 | 22 | 5 | 40 | 10 | 0 | |
| D | 17 | Alerius | 50 | 21 | 6 | 55 | 10 | 12 | |
| M | 18 | Rosina | 51 | 20 | 8 | 9 | 10 | 22 | |
| D | 19 | Muffure | 53 | 18 | 9 | 21 | 10 | 30 | |
| Fr | 20 | Elis | 54 | 17 | 10 | 34 | 10 | 38 | |
| S | 21 | Praxedis | 55 | 16 | 11 | 48 | 10 | 46 | |

30. Ev. Von der Spreiung der 4000 Mann. Marc. 8.

| | | | | | | | | |
|----|----|------------|----|----|---|----|-------|----|
| S | 22 | Trinit. | 57 | 14 | 1 | 10 | 58 | |
| | | Mar. Wgd. | | | | | | |
| M | 23 | Apollinar | 59 | 12 | 2 | 25 | 11 | 10 |
| D | 24 | Christina | 1 | 11 | 3 | 51 | 11 | 29 |
| M | 25 | Jacob | 2 | 9 | 5 | 17 | 11 | 57 |
| D | 26 | Lina | 3 | 8 | 6 | 39 | Morg. | |
| Fr | 27 | Martha | 5 | 7 | 7 | 45 | 0 | 44 |
| S | 28 | Panthaleon | 6 | 6 | 8 | 30 | 1 | 55 |

31. Ev. Von den falschen Propheten. Matth. 7.

| | | | | | | | | | |
|---|----|----------|----|---|----|----|----|----|----|
| S | 29 | Trinit. | 8 | 3 | 8 | 59 | 3 | 25 | |
| M | 30 | Abdon | 9 | 2 | 9 | 19 | 5 | 4 | |
| D | 31 | Germanus | 11 | 7 | 59 | 9 | 32 | 6 | 44 |

1222. 400. - 2722. 400. -

Juli: Tages-Ordnung.

- 1 Johannis-Termin-Ende.
- 2 Pm. zu Plau.
- 3 Km. z. Plau. V Pm. z. Neubrandenburg.
- 4 Km. zu Lehlen, Neubrandenburg.
- 5 Pm. zu Penzlin, Friedland.
- 6 ☉ 2 U. 17' Mg. — Km. zu Penzlin, Friedland.
- 7
- 8
- 9 Pm. zu Neustrelitz.
- 10 Km. zu Bülow, Neustrelitz. R Pm. zu Crivitz.
- 11 Km. zu Gadebusch, Ribnis. R Pm. zu Krackow.
- 12 Km zu Schwaan. R Pm. zu Brül.
- 13 Km. zu Hagenow. R Pm. zu Teterow.
- 14 ☉ 4 U. 50' Mg.
- 15
- 16 Km. zu Rakeburg. Pm. zu Parchim.
- 17 Km. zu Parchim.
- 18 Km. zu Sülz. R Pm. zu Güstrow, Wittenburg.
- 19 Km. zu Greismühlen.
- 20
- 21
- 22 ☽ 8 U. 39' Mg.
- 23 ☉ in Anfang der Hundstage.
- 24 Km. zu Stavenhagen. Pm. zu Waren.
- 25 Km. zu Waren. — Gerichtsferien-Anfang. — Ende des Jagt-Verbots.
- 26
- 27
- 28
- 29 ☉ 7 U. 9' Mg.
- 30
- 31

Spühn-
gritte-
vrid-
Stand
der Ge-
fänge.
Bogen, Pfeilknabe, tummeln die Seher und den Drach, etwas später den Adler, westlich stehen bei Schlan-
genfänge, Percule die die höchsten Kronen Boote, bei große Bar, östlich bei Schman, Sephus, Casiopeja,
im Norden am Horizont bei Fuhrmann und die Siege.
Wärmes, miltuter heißes Wetter bei veränderlicher Bewölkung, häufige Regenschauer und Gewitter.

1855. August.

| | Ufg. | Outg. | Ufg. | Outg. |
|------------------|-------|-------|---------|--------|
| | u. M. | u. M. | u. M. | u. M. |
| M 1 Petri Ketts. | 4 14 | 7 58 | 9 21 43 | 8 M 18 |
| D 2 Gustav | 15 | 56 | 9 54 | 9 48 |
| Fr 3 Eleasar | 17 | 54 | 10 5 | 11 16 |
| S 4 Dominicus | 18 | 52 | 10 17 | 0 2 42 |

32. Ev. Vom ungerechten Harkshalter. Luc. 16.

| | | | | |
|------------------|----|----|-------|------|
| S 5 9 n. Trinit. | 20 | 51 | 10 32 | 2 7 |
| M 6 Sixtus | 21 | 49 | 10 54 | 3 30 |
| D 7 Donatus | 23 | 47 | 11 25 | 4 47 |
| M 8 Syriacus | 25 | 45 | Morg. | 5 55 |
| D 9 Romanus | 27 | 42 | 0 8 | 6 47 |
| Fr 10 Laurentius | 29 | 40 | 1 6 | 7 23 |
| S 11 Hermann | 31 | 38 | 2 12 | 7 49 |

33. Ev. Von der Zerstörung Jerusalems. Mat. 19.

| | | | | |
|--------------------|----|----|-------|------|
| S 12 10 n. Trinit. | 32 | 36 | 3 28 | 8 7 |
| M 13 Hildebert | 34 | 34 | 4 44 | 8 20 |
| D 14 Eusebius | 36 | 32 | 5 58 | 8 30 |
| M 15 Mor. Simms. | 37 | 30 | 7 11 | 8 39 |
| D 16 Isaac | 39 | 28 | 8 23 | 8 46 |
| Fr 17 Blilbald | 41 | 26 | 9 36 | 8 54 |
| S 18 Agapet | 43 | 23 | 10 51 | 9 3 |

34. Ev. Vom Pharisäer und Zöllner. Luc. 18.

| | | | | |
|--------------------|----|----|--------|-------|
| S 19 11 n. Trinit. | 45 | 21 | 0 21 8 | 9 15 |
| M 20 Bernhard | 47 | 19 | 1 30 | 9 30 |
| D 21 Rebekka | 48 | 17 | 2 54 | 9 53 |
| M 22 Philibert | 50 | 14 | 4 17 | 10 50 |
| D 23 Zachäus | 52 | 12 | 5 29 | 11 27 |
| Fr 24 Bartholom. | 53 | 10 | 6 22 | Morg. |
| S 25 Ludwig | 55 | 7 | 6 58 | 0 48 |

35. Ev. Vom Tauben und Summen. Marc. 7.

| | | | | |
|--------------------|------|------|------|-------|
| S 26 12 n. Trinit. | 58 | 3 | 7 21 | 2 24 |
| M 27 Gebhard | 59 | 3 | 7 36 | 4 4 |
| D 28 Augustin | 5 41 | 0 | 7 49 | 5 43 |
| M 29 Joh. Erth. | 3 | 6 58 | 8 0 | 7 48 |
| D 30 Benjamin | 4 | 56 | 8 14 | 8 50 |
| Fr 31 Paulin | 6 | 54 | 8 22 | 10 20 |

17 Aug. 30g. 27 Aug 10g.

Aug

1. - 2. ~~Aug~~ 3. Aug. at Old of Solob. at bed

3. Magda. Equilly. Jan, de Soden del - 4. - 5. Redmby
Com. in las. Is. Mag. de Soden del - 6. And also a list

of redmby. p. 1. Is. Mag. de Soden del - 7. and Th. mag. N. Præ. de. Hand
in gyl. de. in Tom. Soden - 7. and Th. mag. N. Præ. de. Hand

8. M. Hoby 8. at Th. mag. de. Soden del - 9. and Th. mag.
at Th. mag. de. Soden del - 10. at Th. mag. de. Soden del

10. at Th. mag. de. Soden del - 11. - 12. at Th. mag. de. Soden del
10. at Th. mag. de. Soden del - 11. - 12. at Th. mag. de. Soden del

13. at Th. mag. de. Soden del - 14. at Th. mag. de. Soden del
13. at Th. mag. de. Soden del - 14. at Th. mag. de. Soden del

15. at Th. mag. de. Soden del - 16. at Th. mag. de. Soden del
15. at Th. mag. de. Soden del - 16. at Th. mag. de. Soden del

17. at Th. mag. de. Soden del - 18. at Th. mag. de. Soden del
17. at Th. mag. de. Soden del - 18. at Th. mag. de. Soden del

19. at Th. mag. de. Soden del - 20. at Th. mag. de. Soden del
19. at Th. mag. de. Soden del - 20. at Th. mag. de. Soden del

21. at Th. mag. de. Soden del - 22. at Th. mag. de. Soden del
21. at Th. mag. de. Soden del - 22. at Th. mag. de. Soden del

23. at Th. mag. de. Soden del - 24. at Th. mag. de. Soden del
23. at Th. mag. de. Soden del - 24. at Th. mag. de. Soden del

25. at Th. mag. de. Soden del - 26. at Th. mag. de. Soden del
25. at Th. mag. de. Soden del - 26. at Th. mag. de. Soden del

27. at Th. mag. de. Soden del - 28. at Th. mag. de. Soden del
27. at Th. mag. de. Soden del - 28. at Th. mag. de. Soden del

29. at Th. mag. de. Soden del - 30. at Th. mag. de. Soden del
29. at Th. mag. de. Soden del - 30. at Th. mag. de. Soden del

31. at Th. mag. de. Soden del - 32. at Th. mag. de. Soden del
31. at Th. mag. de. Soden del - 32. at Th. mag. de. Soden del

6 Aug. Lind. into abject of Ross; at Th. place
of the Redw. hill. -

the rain being (and) to a base time on 9th
and order; on 10th 25th. Griffiths in 7.

~~On 8 Aug. in the ...~~
of the ... 1819

August: Tages-Ordnung.

Staub
der Be-
stimm-
ung.
Mittels
Mittels

- 1
- 2
- 3
- 4 ☉ 10 U. 10' Ab.
- 5
- 6
- 7
- 8
- 9
- 10
- 11
- 12 ☿ 7 U. 41' Ab.
- 13
- 14
- 15 Universitätsferien-Anfang.
- 16
- 17
- 18
- 19
- 20 ☽ 9 U. 22' Ab.
- 21
- 22
- 23 ☉ in ♋ Ende der Hundstage.
- 24 Gerichtsferien-Ende. — Pm. zu Fried-
land.
- 25
- 26
- 27 ☿ 2 U. 9' Ab.
- 28
- 29 KVPm. zu Dömitz.
- 30 Km. zu Lübtseen.
- 31

Mäßig warmes Wetter bei veränderlichem Himmel und einzelnen Regenschauern.

Der Schlangenträger und der Drache culminieren gegen 9 Uhr, später die Leber, dann der Adler, gegen Mitternacht der Steinbock und am Zenith der Schwan, der Wassermann steht in ♈, weiter östlich der Waasserbüchse und die Fische, der Stier geht in ♉ auf.

~~decoctio~~ - ~~1 1/2~~ de ~~gulye~~
2 1/2 de ~~gulye~~

fr. gulmelle ~~2~~ 3 bi. loder thier
Kantrium fr. rosum & dem schiff dill
und die lode lode gulye beill, 1 1/2 - 2 1/2
3 krogen kuffel wasser, 7er od. 6er od. 5er
- 14 Tage lang, inwendig zu nehmen unbedenklich
Sinnig brod etc. etc. - 1/2 5 - 6 Tage frucht
zu d. d. lode od. 9 Tage lang in d. felle d. d. d. d.
angef. - 1/2 bi. d. d. d. d. d. d. d. d. d. d. d. d.
auf lange d. d. d. d. d. d. d. d. d. d. d. d. d. d. d.
und d. d. d. d. d. d. d. d. d. d. d. d. d. d. d. d. d. d.
frucht; 1/2 d. d. d. d. d. d. d. d. d. d. d. d. d. d. d.
z. f. d. d. d. d. d. d. d. d. d. d. d. d. d. d. d. d. d. d.
d. d. d. d. d. d. d. d. d. d. d. d. d. d. d. d. d. d. d.

September: Tages-Ordnung.

- 1
- 2 Km. zu Stapel.
- 3 ☾ 9 U. 12' Mg. — B.Pm. zu Altstrelitz.
- 4
- 5 K.Pm. zu Kröpelin. Tuchm. zu Parchim.
(2 L.)
- 6 Pm. zu Ludwigslust.
- 7
- 8
- 9
- 10 Km. zu Wanzka. B.Pm. zu Röbel.
- 11 ☉ 11 U. 40' Mg. — Km. zu Röbel.
K.Pm. zu Güstrow.
- 12
- 13
- 14
- 15
- 16
- 17
- 18 Km. zu Rüst.
- 19 ☽ 7 U. 49' Mg. — Herzog Paul Friedrich, geb. 1852. — Km. zu Ludwigs-
lust. K.Pm. zu Kirchdorf auf Poel.
- 20 K.Pm. zu Weseberg.
- 21
- 22
- 23 ☉ in ☽ Herbst-Anfang.
- 24 Pm. zu Parchim, Stargard.
- 25 ☾ 10 U. 14' Ab. — Km. zu Parchim,
Stargard.
- 26 K.Pm. zu Doberan.
- 27
- 28 B.Pm. zu Rostock.
- 29
- 30

Pflanz-
zeit
1852

Stand
ber
denn
um 9 Uhr culminiren Antrömbea und Cassiopeia, später ber Spidee und ber Mauffia, dann Perseus, östlich
sehen ber Sier, südlicher in N.D. ber Subermann und die Siege, westlich ber Ader und Delphin, ber Schwan
und die Engel.
Anfangs warm mit Gewittern und hartem Regen, dann stilles Wetter mit häufigem Regen.

1855. October.

| | | | ⊙ Mfg. | ⊙ Mfg. | ⊙ Mfg. | Cutg. | Cutg. |
|----|---|----------|--------|--------|--------|-------|------------|
| | | | u. M. | u. M. | u. M. | u. M. | u. M. |
| M | 1 | Hemigius | KK | 6 2 | 5 37 | 7 21 | 56 1 21 36 |
| D | 2 | Bolrath | KK | 6 | 34 | 8 46 | 2 41 |
| M | 3 | Jairus | KK | 5 | 32 | 9 49 | 3 29 |
| D | 4 | Franz | KK | 7 | 30 | 11 1 | 4 1 |
| Fr | 5 | Amelia | KK | 9 | 27 | Morg. | 4 23 |
| S | 6 | Fides | KK | 12 | 24 | 0 16 | 4 38 |

41. Ev. Vom vornehmsten Gebot. Matth. 22.

| | | | | | | | |
|----|----|---------------|----|----|----|------|------|
| S | 7 | 18 n. Trinit. | KK | 13 | 22 | 1 32 | 4 50 |
| M | 8 | Charitas | KK | 15 | 19 | 2 47 | 4 59 |
| D | 9 | Dionysius | KK | 17 | 17 | 4 0 | 5 6 |
| M | 10 | Cereon | KK | 19 | 15 | 5 14 | 5 13 |
| D | 11 | Bischof | KK | 20 | 13 | 6 29 | 5 21 |
| Fr | 12 | Maximilian | KK | 22 | 10 | 7 42 | 5 30 |
| S | 13 | Angelus | KK | 24 | 8 | 9 15 | 5 43 |

42. Ev. Von Sichthindern. Matth. 9.

| | | | | | | | |
|----|----|---------------|----|----|------|-------|-------|
| S | 14 | 19 n. Trinit. | KK | 27 | 6 | 10 28 | 6 0 |
| M | 15 | Hedwig | KK | 29 | 3 | 11 52 | 6 25 |
| D | 16 | Gallus | KK | 30 | 0 | 12 9 | 7 6 |
| M | 17 | Florentin | KK | 32 | 4 58 | 2 13 | 8 6 |
| D | 18 | Luc. Ch. | KK | 34 | 56 | 2 58 | 9 26 |
| Fr | 19 | Lucius | KK | 36 | 54 | 3 28 | 10 58 |
| S | 20 | Selvaian. | KK | 38 | 52 | 3 47 | Morg. |

43. Ev. Vom zeitlichen Reide. Matth. 22.

| | | | | | | | |
|----|----|---------------|----|----|----|------|------|
| S | 21 | 20 n. Trinit. | KK | 39 | 50 | 4 1 | 0 32 |
| M | 22 | Cordula | KK | 41 | 47 | 4 13 | 2 7 |
| D | 23 | Ceverin | KK | 44 | 44 | 4 23 | 3 39 |
| M | 24 | Salome | KK | 46 | 42 | 4 33 | 5 10 |
| D | 25 | Crispin | KK | 48 | 40 | 4 44 | 6 43 |
| Fr | 26 | Almandus | KK | 50 | 38 | 5 0 | 8 13 |
| S | 27 | Sabina | KK | 51 | 36 | 5 20 | 9 47 |

44. Ev. Von des Königlichen Sohne. Joh. 4.

| | | | | | | | |
|---|----|-------------|----|-----|----|------|-------|
| S | 28 | 21 n. Trin. | KK | 53 | 34 | 5 50 | 11 13 |
| M | 29 | Sim. Judas | KK | 56 | 31 | 6 34 | 0 27 |
| D | 30 | Abfalom | KK | 58 | 29 | 7 33 | 1 23 |
| M | 31 | Wolfgang | KK | 7 0 | 27 | 8 44 | 2 2 |

6 Oct. 20. J. Trinit. 11 Oct. 20. J. 23. 1855.
30 Oct. 20. J. 24.

Oefft. Danksagen

91 Danksagen
 91/1
 91/2
 91/3
 91/4
 91/5
 91/6
 91/7
 91/8
 91/9
 91/10
 91/11
 91/12
 91/13
 91/14
 91/15
 91/16
 91/17
 91/18
 91/19
 91/20
 91/21
 91/22
 91/23
 91/24
 91/25
 91/26
 91/27
 91/28
 91/29
 91/30
 91/31
 91/32
 91/33
 91/34
 91/35
 91/36
 91/37
 91/38
 91/39
 91/40
 91/41
 91/42
 91/43
 91/44
 91/45
 91/46
 91/47
 91/48
 91/49
 91/50
 91/51
 91/52
 91/53
 91/54
 91/55
 91/56
 91/57
 91/58
 91/59
 91/60
 91/61
 91/62
 91/63
 91/64
 91/65
 91/66
 91/67
 91/68
 91/69
 91/70
 91/71
 91/72
 91/73
 91/74
 91/75
 91/76
 91/77
 91/78
 91/79
 91/80
 91/81
 91/82
 91/83
 91/84
 91/85
 91/86
 91/87
 91/88
 91/89
 91/90
 91/91
 91/92
 91/93
 91/94
 91/95
 91/96
 91/97
 91/98
 91/99
 91/100

1. in Th. 1/2 Danksagen - 2. in W. 1/2 Danksagen
3. in Th. 1/2 Danksagen - 4. in W. 1/2 Danksagen
5. in Th. 1/2 Danksagen - 6. in W. 1/2 Danksagen
7. in Th. 1/2 Danksagen - 8. in W. 1/2 Danksagen
9. in Th. 1/2 Danksagen - 10. in W. 1/2 Danksagen
11. in Th. 1/2 Danksagen - 12. in W. 1/2 Danksagen
13. in Th. 1/2 Danksagen - 14. in W. 1/2 Danksagen
15. in Th. 1/2 Danksagen - 16. in W. 1/2 Danksagen
17. in Th. 1/2 Danksagen - 18. in W. 1/2 Danksagen
19. in Th. 1/2 Danksagen - 20. in W. 1/2 Danksagen
21. in Th. 1/2 Danksagen - 22. in W. 1/2 Danksagen
23. in Th. 1/2 Danksagen - 24. in W. 1/2 Danksagen
25. in Th. 1/2 Danksagen - 26. in W. 1/2 Danksagen
27. in Th. 1/2 Danksagen - 28. in W. 1/2 Danksagen
29. in Th. 1/2 Danksagen - 30. in W. 1/2 Danksagen
31. in Th. 1/2 Danksagen - 32. in W. 1/2 Danksagen

Contribution

91 in Danksagen in W. 1/2 Danksagen - 28 in W. 1/2 Danksagen

L. W. F. - in 46/87 in Kalkgrube
in Kalk - 46/84 208
in Kalk - 46/83 208.

1. Oble. Kaly & Klem L. Van

K. Kaly.
in Kalk in Oble. für 19 Tage

(1 Tag in K. P. 1; 2 Tage in Kalkgrube)

October: Tages-Ordnung.

Stand
der Ge-
stirne.
Muthm.
Abthei-
lung.

- 1 Bm. zu Woldegk.
- 2 11 U. 53' Ab. — Km. zu Eldena bei Dö-
mitz, Rüs, Woldegk. Bm. zu Malchin.
- 3 Km. zu Malchin. KBm. zu Bessig.
- 8 Bm. zu Grabow, Stavenhagen.
- 9 Km. z. Grabow, Schwaan, Stavenhagen.
KBm. z. Malchin, Schönberg. Bm. z.
Gnoyen, Altstrelitz. Bm. z. Waren.
- 10 Km. zu Gnoyen, Dagenow, Waren, Alt-
strelitz.
- 11 4 U. 12' Mg. — Km. zu Gadebusch.
KBm. zu Crivitz. Bm. zu Penzlin,
Wismar.
- 12 Km. z. Penzlin. KBm. z. Brüel, Dömitz.
- 14 Km. zu Stapel. (ferien-Ende.)
- 15 Bm. zu Boizenburg. — Universitäts-
- 16 KBm. zu Neubuckow. KBm. zu Stern-
berg. Bm. zu Ribnitz.
- 17 Km. zu Ribnitz. KBm. zu Bellahn.
- 18 4 U. 26' Ab. — Km. zu Lübz, Neu-
kloster. Bm. zu Neukalden. Bm.
zu Laage.
- 19 Km. zu Neukalden, Laage. KBm. zu
Zarrentin.
- 22 Bm. zu Plau.
- 23 Km. zu Bülow, Greismühlen, Plau.
KBm. zu Schwerin. Bm. zu Dargun,
Neubrandenburg.
- 24 in Bm. — Km. zu Dargun, Neubran-
denburg, Schwerin. Bm. zu Ratze-
burg, Luchm. zu Parchim. (2 L.)
- 25 8 U. 15' Mg. Unsichtb. Mond-Finst.
— KBm. zu Gütz. Bm. zu Mirow.
- 26 Km. zu Mirow. Bm. zu Wittenburg.
- 29 Bm. z. Röbel, Friedland. Bm. z. Tessin.
- 30 Km. zu Röbel, Tessin, Friedland, Neu-
haus. KBm. zu Neustadt.
- 31 Km. zu Boizenburg, Warin. (2 L.)

Mehrentheils angenehmes Beobachtet mit wenigen einzelnen Stregentgen abwechselnd, zu Ende des Monats
Stier steht in S., die Zwillinge in RD., etwas später steht Orion auf, Bootes, der Scorpion und die Waage
gehen unter.
Mehrentheils angenehmes Beobachtet mit wenigen einzelnen Stregentgen abwechselnd, zu Ende des Monats
einige Nachtfröste.

1855. November.

| | | Ufg. | Utg. | Ufa. | Utg. |
|----|---------------|-------|-------|----------|--------|
| | | u. M. | u. M. | u. M. | u. M. |
| D | 1 Aller Seit. | 7 2 | 4 25 | 9 2 59 | 2 2 28 |
| Fr | 2 Aller Seel. | | 4 | 23 14 16 | 2 45 |
| S | 3 Malachias | | 5 | 21 Morg. | 2 57 |

45. Co. V. des Königs Rechnung. Matth. 18.

| | | Ufg. | Utg. | Ufa. | Utg. |
|----|---|------|------|------|------|
| S | 4 22 n. Trin.
Stef. West
Charlotte. | 7 | 19 | 0 31 | 3 7 |
| M | 5 Blandine | 9 | 18 | 1 45 | 3 16 |
| D | 6 Leonhard | 11 | 16 | 2 57 | 3 2 |
| M | 7 Engelsart | 13 | 14 | 4 11 | 3 1 |
| S | 8 Cecilia | 16 | 11 | 5 28 | 3 39 |
| Fr | 9 Theodor | 18 | 10 | 6 47 | 3 56 |
| S | 10 Mart Luther | 19 | 8 | 8 10 | 4 5 |

46. Co. Vom Zinsgrößen. Matth. 22.

| | | Ufg. | Utg. | Ufa. | Utg. |
|----|-----------------------------|------|------|--------|-------|
| S | 11 23 n. Trin.
Martin B. | 21 | 7 | 9 36 | 4 29 |
| M | 12 Jonas | 28 | 5 | 10 58 | 5 4 |
| D | 13 Briticus | 25 | 3 | 21 7 5 | 59 |
| M | 14 Levin | 27 | 2 | 0 59 | 7 14 |
| D | 15 Leopold | 29 | 0 | 1 32 | 8 42 |
| Fr | 16 Othmar | 31 | 3 58 | 1 55 | 10 14 |
| S | 17 Alphas | 33 | 57 | 2 9 | 11 46 |

47. Co. Von Zairi Tochter. Matth. 9.

| | | Ufg. | Utg. | Ufa. | Utg. |
|----|------------------|------|------|------|-------|
| S | 18 24 n. Trinit. | 35 | 55 | 2 21 | Morg. |
| M | 19 Elisabeth | 37 | 54 | 2 31 | 1 15 |
| D | 20 Amos | 38 | 53 | 2 39 | 2 44 |
| M | 21 Mar. Dpf. | 40 | 51 | 2 50 | 4 13 |
| D | 22 Alphonse | 42 | 50 | 3 4 | 5 44 |
| Fr | 23 Semens | 44 | 48 | 3 21 | 7 14 |
| S | 24 Chryfogen | 46 | 47 | 3 40 | 8 44 |

48. Co. Vom Gabel von Barmkupa. Matth.

| | | Ufg. | Utg. | Ufa. | Utg. |
|----|-----------------------------|------|------|--------|-------|
| S | 25 25 n. Trin.
Katharina | 48 | 46 | 4 2 10 | 4 |
| M | 26 Conrad | 49 | 45 | 5 17 | 11 10 |
| D | 27 Otto | 51 | 44 | 6 24 | 11 58 |
| M | 28 Günther | 53 | 43 | 7 40 | 0 30 |
| D | 29 Eberhard | 54 | 42 | 8 57 | 0 50 |
| Fr | 30 Betztag
Andreas | 56 | 41 | 10 13 | 1 |

5. N. 20 J. 8. 10. 1. - 10. 1. 20. 20. 20. 20.

November: Tages-Ordnung.

- 1 ☾ 6 U. 5' Ab. — Km. zu Marlow
(1½ L.), Nehna. Pm. zu Ludwigs-
lust. Bm. zu Fürstenberg.
- 2 Km. zu Wittenburg, Fürstenberg. Pm.
3 (zu Güstrow.)
- 4
- 5
- 6 Km. zu Belitz, Daffow, Parchim. Pm.
zu Leterow.
- 7 Km. zu Leterow, Feldberg.
- 8
- 9 ☉ 8 U. 20' Ab. Unsichtb. Sonnen-Finst.
— Km. zu Serrahn.
- 10
- 11
- 12 Bm. zu Weseberg.
- 13 Km. zu Prizier, Weseberg. KVm. zu
Bernitt. KVm. zu Goldberg.
- 14
- 15 Km. zu Grubenhagen. Bm. zu Grabow.
- 16 Km. zu Grabow.
- 17 ☽ 0 U. 4' Mg.
- 18
- 19
- 20
- 21 KVm. zu Krackow.
- 22 ☉ in ♄
- 23 ☉ 8 U. 40' Ab.
- 24
- 25 Km. zu Rechentlin.
- 26
- 27
- 28 Verwitwete Erbgrossherzogin Auguste
Friederike, geb. 1776.
- 29
- 30

Stand
der
Ter-
mine.
zu
nehm-
en.
und.

Mehrtheils beobachtet Himmel bei höchstem Wetter, im letzten Drittheil des Monats tritt Frost und Schnee ein, zum Schluß Regen mit Sturm.
Menschen culminiren der Aelter, der Steinbock, der Schwan, später Cepheus, dann Comaand, im Norden der große Bär, im Süden sehen der Widder und Stier, höher Perseus und Cassiopeja, in N.D. der Fuhrmann, die Anzilinge gehen auf.

1855. December.

| | | Aufg. | | Outg. | | Aufg. | | Outg. | |
|---|----------|-------|----|-------|----|-------|----|-------|----|
| | | u. | M. | u. | M. | u. | M. | u. | M. |
| S | 1 Arnold | 7 | 57 | 3 | 41 | 11 | 27 | 1 | 15 |

40. Ev. Von Christi Einzug in Jerusalem. Matth. 21.

| | | | | | | |
|----|--------------|----|----|-------|----|----|
| S | 2 1 Advent | 59 | 40 | Morg. | 1 | 23 |
| M | 3 Agricola | 8 | 1 | 38 | 0 | 40 |
| D | 4 Barbara | 38 | 1 | 52 | 1 | 38 |
| M | 5 Michael | 4 | 37 | 3 | 7 | 1 |
| D | 6 Nicolaus | 5 | 37 | 4 | 25 | 1 |
| Fr | 7 Agathon | 7 | 36 | 2 | 26 | 11 |
| S | 8 Mar. Empf. | 8 | 36 | 7 | 12 | 2 |

50. Ev. Von den Zeichen am Himmel. Luc. 21.

| | | | | | | | |
|----|--------------|----|----|----|----|----|----|
| S | 9 2 Advent | 9 | 35 | 8 | 37 | 3 | 1 |
| M | 10 Judith | 10 | 35 | 9 | 55 | 3 | 49 |
| D | 11 Damasus | 11 | 35 | 10 | 54 | 4 | 50 |
| M | 12 Epimachus | 12 | 35 | 11 | 34 | 6 | 26 |
| D | 13 Lucia | 13 | 35 | 11 | 59 | 7 | 59 |
| Fr | 14 Ricastus | 14 | 35 | 0 | 17 | 9 | 32 |
| S | 15 Johanna | 15 | 35 | 0 | 30 | 11 | 3 |

51. Ev. Johannes im Gefangnis. Matth. 11.

| | | | | | | |
|----|--------------|----|----|---|----|-------|
| S | 16 3 Advent | 16 | 35 | 0 | 39 | Morg. |
| M | 17 Inach | 17 | 35 | 0 | 49 | 0 |
| D | 18 Christoph | 18 | 36 | 0 | 58 | 1 |
| M | 19 Quatember | 18 | 36 | 1 | 10 | 3 |
| D | 20 Abraham | 19 | 36 | 1 | 26 | 4 |
| Fr | 21 Thom. Ap. | 20 | 37 | 1 | 47 | 6 |
| S | 22 Peter | 20 | 37 | 2 | 18 | 7 |

52. Ev. Vom Zeugnis Johannis von Christo. Joh. 1.

| | | | | | | | |
|----|---------------------|----|----|----|----|----|----|
| S | 23 4 Advent | 21 | 38 | 3 | 4 | 8 | 55 |
| M | 24 Adam Eva | 21 | 38 | 4 | 5 | 9 | 50 |
| D | 25 Christtag | 21 | 39 | 5 | 20 | 10 | 29 |
| M | 26 Weihn. - Stephan | 22 | 39 | 6 | 37 | 10 | 53 |
| D | 27 Joh. Ev. | 22 | 40 | 7 | 54 | 11 | 9 |
| Fr | 28 Unsch. Kind | 22 | 41 | 9 | 9 | 11 | 22 |
| S | 29 Noah | 22 | 42 | 10 | 22 | 14 | 31 |

1. Ev. Simeon und Hanna im Tempel. Luc. 2.

| | | | | | | | |
|---|-----------------|----|----|-------|----|----|----|
| S | 30 Ent. u. Whn. | 22 | 43 | 11 | 35 | 11 | 39 |
| M | 31 Splvester | 22 | 44 | Morg. | 11 | 46 | |

48. 2. Hof - 10. g. u. d. d. Hof - 2. Hof - 2. Hof - 2. Hof

December: Tages-Ordnung.

- 1 ☾ 2 U. 59' Ab. *Janus - a. O. A.*
 2 *Luther zu Leipzig d. 1. d. 1530*
 3
 4 Km. zu Lübtheen.
 5 K. Bm. zu Kröpelin. *Herz. Apo. a. G. 1530.*
 6 *in Lip. d. 1.*
 7
 8
 9 ☉ 11 U. 6' Mg. *W. 1. 1530. S. a. 2*
 10 Geschlossene Hochzeits-Freiheit.
 11 *W. 1. 1530. S. a. 2*
 12 K. Bm. zu Neukalden. *in Lip. d. 1.*
 13
 14 *Lip. a. K. 1530.*
 15
 16 ☽ 7 U. 45' Mg. *in Lip. d. 1.*
 17 Gerichtsferien-Anfang. — Bm. zu Neu-
 strelitz.
 18 Km. zu Neuhaus, Neustrelitz. K. Bm. zu
 Satow.
 19 Km. zu Picher. B. Pm. zu Waren.
 20 Km. zu Rehna, Waren. Bm. zu Star-
 gard.
 21 Km. zu Stargard.
 22 ☉ in ☿ Winters-Anfang.
 23 ☉ 11 U. 27' Mg.
 24
 25
 26
 27
 28
 29
 30
 31 ☾ 0 U. 52' Mg.

Mittelm
 Mitte
 tina.

Staub
 ber Be-
 tten.

Im Allgemeinen trübes, feuchtes und warmes Wetter mit viel Regen, gegen Ende des Monats Frost und Schnee.
 Es culminiren Andromeda und Cassiopeja etwa um 7 Uhr, der Nebel und der Fuhmann und die Siege, worauf Orion folgt und gegen Mitte der Nacht Sirius.

Von der Einrichtung dieses Kalenders.

Der gegenwärtige Kalender enthält auf je zwei Seiten für den Monat die nothwendigsten auf unsere Zeit- und Fest-Rechnung bezüglichen Angaben.

Auf der ersten Seite folgt auf die Angabe der Wochen- und Monatstage nebst den zu diesen gehörigen Kalendernamen zuerst die Länge des Mondes nach dem Zeichen des Thierkreises angegeben, in welchem der Mond um Mittag des Tages steht; hierauf ist die Zeit des Auf- und Untergangs der Sonne und des Mondes für jeden Tag in mittlerer Zeit für die geographische Breite von Rostock angegeben, und dabei der Einfluß der mittleren Strahlenbrechung im Horizont mit in Rechnung gebracht.

Die zweite Seite enthält unter der Ueberschrift „Tages-Ordnung“ zunächst die Angabe des Eintritts der Mondviertel, so wie des Eintritts der Sonne in die Zeichen des Thierkreises. Daneben sind die Geburtstage der Glieder unseres Fürstenhauses, die wichtigsten auf unseren geselligen Verkehr bezüglichen Termine, so wie die auf die einzelnen Tage fallenden Jahrmärkte in mecklenburgischen Orten verzeichnet.

Unter der Ueberschrift „muthmaßliche Witterung“ ist diejenige Witterung angegeben, welche vor 19 Jahren in hiesiger Gegend die herrschende war, da nach der Voaldoschen Hypothese die Witterung im Allgemeinen dem Mondszirkel folgend in dieser Zeit ungefähr sich wiederholen soll.

In der letzten Spalte findet sich endlich noch eine Angabe der Stellung der Fixsterne, wie sie im Allgemeinen während des betreffenden Monats stattfindet, so daß also für die ungefähre Angabe des Auf- oder Untergangs oder der Culmination zu Anfange des Monats eine etwas spätere, zu Ende desselben eine etwas frühere Zeit genommen werden muß.

Wozu die Auswanderung auch gut ist.

Manchem ist die Zunge gebunden, denn er fürchtet die Rache des Bösen; zieht er aber über's Meer in den fernen Welttheil, dann hindert Menschenfurcht ihn nicht länger, der Stimme seines Gewissens zu folgen, und es kommt an's Licht, was so schlau angelegt war, daß Entdeckung kaum möglich schien. Auf dem Gute N. hatten seit vielen Jahren die Tagelöhner sich an dem Eigenthume ihres Herrn vergriffen, — nicht aus Noth, nicht aus Rache, denn der Herr war wohlwollend gegen sie und ließ ihnen Manches zufließen, worauf sie keinen Anspruch hatten, sondern aus Mangel an Gottesfurcht. Da stellte sich auch

auf diesem Gute die Lust zum Auswandern ein, denn da keines Menschen Leben frei ist von mancherlei Bedrängniß, Plage und Noth, so hofft er in der Ferne ein Glück zu finden, das ihm sein Vaterland nicht bietet. Mancher ging fort, den die Herrschaft gern mißte, aber auch eine wackere Familie, deren Scheiden Keiner gern sah, weder die Herrschaft, noch die zurückbleibenden Tagelöhner, — freilich aus sehr verschiedenen Gründen. Im Begriff, auf der Eisenbahn nach Hamburg abzufahren, enthüllte der rechtschaffene Familienvater seinem Herrn das ganze Diebesgewebe, und erklärte, daß der Grund zu seiner Auswanderung nicht in schlechter Behandlung von Seiten seiner Brodherrschaft, deren er stets mit Dankbarkeit gedenken werde, auch nicht in Nahrungsorgen oder in zu schwerer Arbeit liege, sondern allein in dem Gedränge zwischen Furcht vor seinen Standesgenossen und Pflichtgefühl gegen seine Herrschaft. Er theilte auch mit, wie klüglich die Diebe besorgt gewesen wären, ihm und ebenso jedem anderen neuen Ankömmling dadurch den Mund zu stopfen, daß sie ihm einen Scheffel Roggen in's Haus gebracht hätten. Habe ihn diese zuvorkommende Freigebigkeit Anfangs in einige Verwunderung gesetzt, so sei ihm doch hinterher der Zweck derselben klar geworden; wirklich habe er sich seitdem als Mitschuldiger gefühlt und um so weniger eine Enthüllung gewagt. — Ueber die Folgen des abgelegten Bekenntnisses schweigen wir, aber gewiß ist es, daß keine Sünde ungestraft bleibt.

Etwas aus der Türkei.

In der Türkei ist Justiz. Ein Kaufmannsdiener, auf der Reise von der Nacht und Müdigkeit überfallen, band sein Pferd, das mit kostbaren Waaren beladen war, nicht mehr weit von einem Wachthause an einen Baum, legte sich selber unter das Laubdach und schlief ein. Früh, als ihn die Morgenluft und der Wachtelschlag weckte, hatte er gut geschlafen, aber das Pferd war fort. Da eilte der Beraubte zu dem Statthalter der Provinz, nämlich zu dem Prinzen Karosman, der in der Nähe wohnte, und klagte ihm sein Leid. Der Prinz entgegnete ihm mit Ernst: „So nahe bei dem Wachthause; warum bist du nicht die hundert Schritte weiter geritten, so wärest du sicher gewesen. Es ist deines Leichtsinns Schuld.“ Da sagte der Kaufmannsdiener: „Gerechter Prinz, hab' ich mich fürchten sollen, unter freiem Himmel zu schlafen, in einem Lande, wo du regierest?“ Das that dem Prinzen Karosman wohl und wurnte ihn zugleich. „Trink heute zu Nacht ein Gläschen türkischen Schnapps“, sagte er zu dem Kaufmannsdiener, „und schlafe noch einmal unter dem Baum.“ Wie

gesagt, so gethan. Des andern Morgens, als ihn die Morgenluft und der Wachtelschlag weckte, hatte er auch gut geschlafen, und das Pferd stand mit allen Kostbarkeiten wieder angebunden neben ihm, an dem Baum aber hing ein todter Mensch, der Dieb, und sah das Morgenroth nicht mehr.

Bäume gäb' es noch an manchen Orten, groß genug für Diebe und Schelme.
(Schakfästlein.)

Mit den Wölfen muß man heulen.

Das heißt: wenn man zu unvernünftigen Leuten kommt, muß man auch unvernünftig thun, wie sie. Merke: Nein! Sondern erstlich, du sollst dich nicht unter die Wölfe mischen, sondern ihnen aus dem Wege gehen. Zweitens, wenn du ihnen nicht ausweichen kannst, so sollst du sagen: Ich bin ein Mensch und kein Wolf; ich kann nicht so schön heulen, wie ihr. Drittens, wenn du meinst, es sei nicht anders von ihnen loszukommen, so möge dir erlaubt sein, ein oder zweimal mit zu bellen, aber du sollst nicht mit ihnen beißen und anderer Leute Schafe fressen. Sonst kommt zuletzt der Jäger und du wirst mit ihnen geschossen.
(Schakfästlein.)

Rettung einer Officiersfrau.

Es muß manchmal recht wild und blutig in der Welt hergehen, damit die edle Denkungsart eines Menschen bekannt werde, den man nicht darauf ansieht.

In Tyrol, wo es während des Krieges im Anfang dieses Jahrhunderts recht wild und blutig herging, da hatten sie eben einen bayerischen Officier ermordet, und mit noch blutigen Säbeln und Mistgabeln drangen sie in das Gemach, wo seine Gattin mit ihrem Kinde auf dem Schooße weinte und ihr Leid Gott klagte, und wollten sie auch ermorden. „Ja“, fuhr sie einer von ihnen wüthend an und schien der allerärgerste, „für euer Leben giebt es keine Lösegeld, und euer Bürschlein da hat auch bayerisch Blut in den Adern. In einer Stunde müßt ihr sterben, zuerst euer kleiner Balg, hernach ihr.“ „Laßt ihr eine Stunde Zeit“, sagte er zu den Andern, „damit sie ihr letztes Gebet verrichten könne; sie ist eine katholische Christin.“

Nach einer Viertelstunde aber, als sie allein war und betete, kam er wieder und sagte: „Gnädige Frau, ihr kennt mich noch, so bitte ich euch, ihr wollet vor mir nicht erschrecken und nicht in Bösem aufnehmen, was ich in guter Meinung gesagt habe. Gebt mir euer Kind unter den

Mantel, so will ich es retten und zu meiner Mutter bringen, und zieht unterdessen diese Mannskleider an (die er unter dem Mantel hervorzog), so will ich's versuchen, ob ich euch mit Gottes und der heiligen Jungfrau Hülfe auch retten kann." Als er das Kind in Sicherheit gebracht hatte und wieder kam, stand sie schon da angekleidet wie ein Tyroler. Da drückte er ihr den breitkrämpigen Hut recht in's Gesicht, richtete ihr den Hosenträger besser zu recht, und gab ihr seine Mistgabel in die Hand, als wenn sie auch ein Rebeller wäre und zu den Leibgardisten des Sandwirths Hofer gehörte. „Kommt denn jetzt in Gottes Namen“, sagte er, „und tretet herzhaft auf, wenn ihr hinaus kommt; und macht euch ein wenig breit.“ Als sie aber mit einander die Treppe hinabgingen, kamen die Andern wieder, und Einer fragte: „Hast du ihr den Rest schon gegeben, Seppel?“ Da sagte er: „Nein, sie hatte die Thür zugeschlossen und betete. Ich hab' sie durch's Schlüsselloch gesehen. Jetzt kann sie fertig sein.“ Also ging er mit ihr die Treppe hinab, und die Andern stürmten an ihr vorbei die Treppe hinauf, und während sie vor der verschlossenen Thür lärmten und pochten und in das leere Gemach hinein riefen: „Seid ihr bald fertig? die Thür soll bald eingetreten sein,“ brachte er sie auch zu seiner Mutter und gab ihr ihr Kindlein wieder, und das Kindlein lächelte, aber sie weinte und drückte es brünstig an ihr Gesicht und an ihren Busen. Also hatte sie der edle Tyroler glücklich und mit Gottes Hülfe aus den Händen ihrer Mörder errettet, und führte sie hernach die Nacht hindurch auf heimlichen Wegen fort und brachte sie bis an ein bairisches Piquet, als eben die Sonne aufging. (Schakfästlein.)

Der Spiegel.

Eine einfältige Frau, die in der Jugend schön war, wurde im Alter häßlich. Als sie das im Spiegel sah, ward sie unwillig und schlug denselben in Stücke; kaufte einen andern, und that demselben ebenso. Da sie nun keinen Spiegel fand, in welchem sie schöner ward, rief sie: „Ach! vor Zeiten machten die Leute doch bessere Waare, als jetzt.“

Nutzenwendung. Daraus lernt man, daß Keiner glauben soll, die Welt werde schlechter, wenn er es selbst geworden. (Zschofke.)

Gleichniß.

Es war ein Vater, der viele, viele Kinder hatte. Und es kam ein Tag, an welchem die Kinder gewohnt waren,

dem Vater die Gaben ihrer Liebe und Dankbarkeit darzubringen. Aber sie thaten es nicht in gleicher Weise, sondern je nachdem einem Jeden sein Herz es eingab. Und die Einen brachten seine Sprüche und Lieder dar, die Andern ein Werk ihrer Hände und eine Arbeit ihres Fleißes. Wiederum Andere kamen mit Blumen und Kränzen; die sie in Garten und Feld zusammengeslesen. Was aber die Kleinsten waren, die hatten Nichts, als ihre offenen Arme und den Kuß ihres Mundes. Dem Vater war jede Gabe gleich lieb und gleich angenehm. Doch tiefes Leid kam über seine Seele, als er hinterher gewahren mußte, wie die Kinder in Haß und bittere Feindschaft darüber geriethen, welches von ihnen die beste und liebste Gabe dargebracht habe.

Armuth und Elend.

Ich trat — so erzählt ein Londoner Arzt — auf meinem heutigen Umgange bei einem armen Ehepaare ein, welches mir als der Hülfe bedürftig und werth bezeichnet worden war. Die armen Leute wohnten in einer jener Gassen, die aller frischen Luft beraubt sind und die man in den Vierteln der östlichen Stadt leider nur zu häufig antrifft. In einer elenden Dachstube lag auf einem dürftigen Bett ein bis zum Skelett abgemagerter Greis. Beim ersten Anblick hielt ich dieses unglückliche Geschöpf für todt, aber eine Bewegung seiner Augenlieder, als ich die Thür zumachte, ließ mich erkennen, daß es noch lebte. Die Wangen und Schläfen waren eingefallen, die Augen lagen tief in ihren Höhlen und die dürrn Finger ruhten kraftlos auf dem Deckbett. Auf dem Rande des Bettes saß sein heldenmüthiges Weib — man kann sie in Wahrheit so nennen — und gab ihm zu trinken. In einer Ecke sah man einen Korb mit Band, Zwirn, Kämmen, Stecknadeln, Taschenspiegeln, womit die arme Frau hausrte, um ihren Gatten vor dem Armenhause zu retten. Ich fragte sie, seit wie langer Zeit ihr Mann krank wäre, und sie antwortete mir, daß er seit fünf Wochen im Bett läge, aber schon seit zehn Wochen nicht einen Bissen Speise genossen hätte. Der Kranke hatte nichts weiter als hin und wieder ein wenig Brühe angenommen. „Wir haben zusammen wie die Kinder gelebt“, sagte die Alte, „wir haben nie Streit mit einander gehabt. Er liebte den Trunk nicht, weshalb sollten wir uns also streiten? Eins meiner Beine ist kürzer als das andere, wie Sie sehen; vor mehreren Jahren habe ich es mir gebrochen, und ich muß jetzt an der Krücke gehen. Früher ernährte ich mich vom Waschen; aber man könnte mir 500 Thaler geben, ich vermag nicht mehr am

Waschtroge zu stehen, solche Schmerzen habe ich an meinem Beine. Es bleibt nichts Anderes übrig, ich muß sitzen. Nachdem ich einen kleinen Kram erlangt hatte, setzte ich mich damit an die Straßenecke. Da bin ich nun schon neun Jahre. Mein Mann verkaufte früher Bleistifte, Wicse, Briefpapier, und wir fristeten unser Leben, so gut es anging. Fleisch haben wir fast nie essen können, denn wir hatten wöchentlich 1 Mark 9 Schillinge Miethe zu bezahlen.“ — „Nun, mein Kind, willst du noch einen Löffel voll, um deinen Mund anzufeuchten?“ sagte die arme Frau, sich unterbrechend und sich zu ihrem Manne wendend, „dannimm nur!“ und sie stößte ihm einen Löffel voll Zuckerswasser in den Mund. — „Während der letzten Jahre ist er fast immer leidend gewesen“, fuhr sie darauf fort, „aber er hat, so lange es noch ging, meine Gänge besorgt und mir meinen kleinen Kram eingekauft. Wir halfen uns gegenseitig; er war nicht im Stande, zu arbeiten, und ich, ich konnte nicht laufen. Ich habe oft nicht mehr als sechs Schillinge täglich eingenommen, also vielleicht zwei Schillinge verdient, und ich kann Ihnen versichern, daß mein Mann und ich die ganze Woche kaum 5 Mark verdient haben, von welchen wir 1 Mark 9 Schillinge Miethe zahlen und unsere Lebensbedürfnisse bestreiten mußten. An Kleidungsstücken, ich will gar nicht davon sprechen, besitze ich nur, was ich auf dem Leibe habe; aber, Gott sei gedankt! ich habe bis jetzt immer meine Miethe bezahlt. Mein Mann ist so sanft und gut, die Nachbarn können es Ihnen bezeugen. Als er krank wurde, mußte ich meine Wege allein besorgen. Ich habe Niemanden, der mich unterstützt, und es ist schwer, mit meiner Krücke bis zur Burgstraße zu gehen. Bisweilen thut mir mein Bein so weh, daß ich gezwungen bin, stundenlang sitzen zu bleiben. Unser Loos ist hart, aber wir beklagen uns nicht; wir danken vielmehr noch dem gütigen Gott für das Wenige, was er uns giebt. Freitag sind es fünf Wochen, daß mein armer Mann fest im Bette liegt; die ersten 14 Tage konnte ich ihn allein lassen und noch einige Schillinge verdienen, aber seit drei Wochen habe ich es nicht über's Herz bringen können, auszugehen. Wenn der liebe Gott mir meinen Mann nimmt, ich weiß es, so geschieht es, um ihm den Frieden des Himmels zu geben, den er wirklich verdient. Ich kannte sein ganzes Leben, er war stets brav und gut. — Arme, theure Seele! — Er wird nicht lange mehr bei mir sein. Sehen Sie ihn an; er ist nur noch ein Gerippe, die Knochen dringen ihm durch die Haut.“ Ich fragte sie, was ich für sie thun könnte, und der alte Mann zog seine abgemagerten Arme unter der Decke hervor, richtete sich ein Wenig in die Höhe und flüsterte: „Wenn sich eine kleine Stelle in einem Laden für sie fände, daß würde ihr Glück

sein.“ Darauf fiel er, ermüdet von einer so großen Anstrengung, in das Kissen zurück. Die Frau rückte nun näher zu mir und sagte leise, damit der Kranke es nicht hörte: „Was ihm den meisten Kummer macht, ist, daß ich gezwungen sein werde, mich um Unterstützung an die Armenkasse zu wenden. Sehen Sie, er ist immer stolz gewesen, und es betrübt ihn außerordentlich, daß wir vor kurzer Zeit in unserer großen Noth eine Mark aus der Armenkasse haben annehmen müssen, und dann kann er sich auch gar nicht darüber beruhigen, daß er auf Kosten der Gemeinde beerdigt werden soll, obwohl er einsieht, daß nichts Anderes übrig bleibt. Er ist immer sehr stolz gewesen.“

Ich theilte der guten Frau mit, daß ich durch gewisse mildthätige Personen in den Stand gesetzt worden sei, Hilfsbedürftige zu unterstützen, that dies auf der Stelle und versprach ihr, dafür zu sorgen, daß fortan weder sie, noch ihr Mann Mangel leiden sollten.

(Pfennig-Magazin 1850.)

Der wackere Förster.

In einem Walde des westlichen Rußlands lebte noch im verfloffenen Jahre ein Förster mit seinem jungen Weibe, zwei holden Kindern und einigen Jägerburschen in glücklicher Abgeschlossenheit. Auch zu ihnen war indeß schon die Kunde von den furchtbaren Verheerungen gekommen, welche die Cholera in den östlichen Theilen des Landes anrichtete, und wie sie immer weiter nach Westen vordringe. Schon hatte deshalb der Förster sich in der nächsten Stadt Verhaltungsmaßregeln geben lassen, auch einige Arzneien eingekauft, als eines Nachmittags ein Jägerbursche die Botschaft bringt, daß in dem nächsten, eine halbe Meile entfernten Dorfe die Cholera in ihrer ganzen Furchtbarkeit ausgebrochen und bereits eine Menge Bewohner der Krankheit erlegen sei. Schnell beschließt nun der kleine Familienrath, jede Verbindung mit dem angestreckten Dorfe auf's Strengste zu meiden und auf die Annäherung jedes Fremden ein wachsames Auge zu haben. So kommt der Abend. Die Mutter bettet ihre Kleinen zur nächtlichen Ruhe und rückt sich einen Sessel an die Seite ihres Gatten, um am knisternden Kaminsfeuer mit ihm noch manche häusliche Sorge zu besprechen. Da schlagen die Hunde an, und der eintretende Jäger meldet: Draußen ist der Müller aus dem benachbarten Dorfe; er fliehe, so spricht er, vor der gräßlichen Seuche und bittet um ein schützendes Obdach. Bleich und verstört sieht er aus, ganz unheimlich wird mir in seiner Nähe. Wenn ihr

erlaubt, so hege ich die Hunde auf ihn, denn wer kann dem Menschen trauen!" Wohl wußte es der Förster besser noch, als sein Jäger, daß jenem Manne nicht zu trauen sei; denn seit er Marien als Gattin heimgeführt, hatte dieser Müller, der sich auch um ihre Hand beworben, unermüdlich Hänke geschmiedet, das Glück des jungen Paares zu zerstören. — „Den Besuch“, erwiderte er, „hätte ich wohl nicht erwartet, denn seit vier Jahren zeigte der Mann sich als mein Todfeind und mied meine Schwelle. Doch die Noth versöhnt! Er hat jetzt Vertrauen zu uns gefaßt, vielleicht wird er bald uns herzlich lieben, wenn wir ihm freundlich begegnen.“ — Kopfschüttelnd geht der Jäger, und alsbald tritt in das nur spärlich erhellte Zimmer eine lange Gestalt ein, vor der du wohl mit Grauen und Entsetzen zurückbeben würdest, begegnetest du ihr im einsamen Walde und hättest nicht in deiner Brust ein Herz voll echten Christenmuthes. Lange schwarze Haare verbargen in wilder Verwirrung fast gänzlich des Mannes tief gerunzelte Stirn, die Wangen waren bleich und abgezehrt, das Roth der Lippen war erstorben, und der Blick aus schwarzen hohlen Augen schweifte bald unstät und mißtrauisch im Zimmer umher, bald glitt er funkelnd an den Wirthen vorüber, bald heftete er starr und matt sich an den Boden. Die Knie wankten, die Brust keuchte vom angestrengten Laufe. Unverständliche Entschuldigungen murmelnd reichte der Müller seine dürrn Hände den Wirthen hin, und diese — wenn gleich auf's Höchste betroffen — wichen doch nicht zurück; getrost schlugen sie ein und erwiderten den krampfhaften Druck des Gastes mit Milde und Freundlichkeit. Kein Wort von vergangenen Zeiten. Mit liebreicher Theilnahme spricht der Förster über die gegenwärtige Bedrängniß, düster und abgebrochen nur antwortet der Müller.

Unterdessen hat die emsige Hausfrau ein erquickendes Nachessen aufgetragen, ein Bett herbeigeschafft und mit sauberer Wäsche belegt; und als sie nun Alles zur Labung des neuen Hausgenossen bereitet hat, wünscht sie ihm eine sanfte Ruhe, und geht mit ihrem Gatten in die anstoßende Kammer zu den schlafenden Kindern. Hier dankten beide in stillem Gebete Gott für den Segen des Tages, befohlen seiner gnädigen Obhut sich und die Ihrigen, und erslehten Labung und himmlischen Frieden für das zerrüttete Gemüth des Müllers. Alsbald umfing sie ein sanfter Schlaf.

Nur wenige Stunden erst hatten sie geschlummert, da weckte sie ein heftiges Pochen an der Kammerthür. „Der Müller ist — so ruft ein Jägerbursche herein — von der furchtbarsten Cholera befallen! Erlaubt, Herr, daß wir ihn eiligst hinaus schaffen, damit nicht auch ihr mit Weib und Kindern verderbet.“

„Mit nichten! Da sei Gott vor!“ erwidert schnell entschlossen der Förster. „Wartet des Kranken, wie ich euch gelehrt; gleich bin ich selbst da!“ Und so nimmt er die Kinder vom Lager, trägt sie hinauf auf die Bodenkammer und eilet sodann zu dem Kranken. Bald folgt ihm die Gattin. Aber welch' entsetzlicher, herzzerreißender Anblick bietet sich hier dar! Von den heftigsten Krämpfen gefoltet windet und wälzt sich der Müller auf seinem Lager; schon verräth sein ganzer Leib die Wirkungen der zerstörenden Krankheit. Indeß noch ein anderer Schmerz scheint den Kranken zu martern; denn je mehr der Förster und seine Gattin in emsiger Liebe um ihn bemüht sind, desto heftiger bebt er vor ihrem Anblicke zurück. Bald birgt er sein Gesicht in die Kissen, bald schlägt er mit geballten Fäusten die Stirn, während ein gräßliches Lächeln um die blauen Lippen zuckt. Jetzt fährt er auf vom Lager und zwingt die heisere Stimme zu lautem Rufe: „Rührt mich nicht an, werst mich hinaus, den Krähen und Wölfen zum Fraße! — Halt ein, du schrecklicher Würgengel, reiß mich noch nicht hinab in die ewigen Martern der Hölle; noch muß ich reden! Ein Ungeheuer, wie in der Wüste nicht seines Gleichen ist, herbergt und pflegt ihr. Wisset: die verpestete Krankheit im Leibe rann' ich her, rachedürstend — durch meinen Tod euch Alle zu verderben! Doch jetzt! — o mardervolle Pein! o Du furchtbarer Richter! ist denn kein Erbarmen vor Dir?“ — Und ganz erschöpft — betäubt — sinkt der Müller auf sein Lager. Mit gefalteten Händen, den thränenschweren Blick zum Himmel gerichtet, steht der Förster da und sein Weib. Aber der ewige Richter, der Herr des Lebens und der Verdammniß — er winkt dem Todesengel, daß er vorübergehe an dem Hause des Gerechten. In tiefen Schlaf sinkt der Kranke, und ein heftiger Schweiß dringt aus allen seinen Poren. Als er erwacht, sieht er seine wackeren Birthe in liebevoller Thätigkeit um sich. In seinem Leben zum ersten Male betet jetzt sein Herz. Dann drückt er die Hände der Edeln an seine Brust, an seine Lippen, und die Thränen der Verköhnung, des Dankes und der Liebe fließen reichlich. Nach wenigen Tagen verläßt der Müller sein Krankenlager, genesen, gerettet für das Himmelreich.

König Friedrich der Große und sein Nachbar.

Der König Friedrich II. von Preußen hatte vier Meilen von Berlin ein schönes Lustschloß und war gern darin, wenn nur nicht ganz nahe dabei die unruhige Mühle gewesen wäre. Denn erstlich stehen ein königliches Schloß und eine Mühle nicht gut neben einander, obgleich das Weiß-

brod auch in dem Schlosse nicht übel schmeckt, wenn die Mühle fein gemahlen und der Ofen wohl gebacken hat. Außerdem aber, wenn der König in seinen besten Gedanken war und nicht an den Nachbar dachte, auf einmal ließ der Müller seine Mühle klappern und dachte auch nicht an den Herrn Nachbar; und die Gedanken des Königs störten zwar das Räderwerk der Mühle nicht, aber manchmal das Klapperwerk der Mühle die Gedanken des Königs. Der geneigte Leser denkt: Ein König hat Geld wie Heu, warum kauft er dem Nachbar die Mühle nicht ab und läßt sie niederreißen? — Der König wußte, warum: Denn eines Tages ließ er den Müller zu sich rufen: „Ihr begreift“, sagte er zu ihm, „daß wir Zwei nicht neben einander bestehen können. Einer muß weichen. Was gebt ihr mir für mein Schloßlein?“ — Der Müller sagte: Wie hoch halten Sie es, königlicher Herr Nachbar? — Der König erwiderte ihm: Wunderlicher Mensch, so viel Geld habt ihr nicht, daß ihr mir mein Schloß abkaufen könnt. Wie hoch haltet ihr eure Mühle? — Der Müller erwiderte: Gnädigster Herr, so haben auch Sie nicht so viel Geld, daß Sie mir meine Mühle abkaufen können; sie ist mir nicht feil. — Der König that zwar ein Gebot, auch das zweite und dritte, aber der Nachbar blieb bei seiner Rede: Sie ist mir nicht feil. Wie ich darin geboren bin, sagte er, so will ich darin sterben, und wie sie mir von meinem Vater erhalten worden ist, so will ich sie auch meinen Nachkommen erhalten. — Da nahm der König eine ernsthaftere Sprache an. „Wißt ihr auch, guter Mann, daß ich gar nicht nöthig habe, viele Worte zu machen? Ich lasse eure Mühle taxiren und breche sie ab. Nehmt alsdann das Geld oder nehmt es nicht!“ Da lächelte der erschrockene Mann, der Müller, und erwiderte dem Könige: Gut gesagt, allergnädigster Herr, wenn nur das Kammergericht in Berlin nicht wäre! Nämlich, daß er es wolle auf einen richterlichen Auspruch ankommen lassen. Der König war ein gerechter Herr und konnte überaus gnädig sein, also daß ihm die Herzhaftigkeit und Freimüthigkeit seiner Rede nicht mißfällig war, sondern wohlgefiehl. Denn er ließ von dieser Zeit an den Müller unangefochten und unterhielt fortwährend mit ihm eine friedliche Nachbarschaft. Der geneigte Leser aber darf wohl ein wenig Respect haben vor einem solchen Nachbar und noch mehr vor einem solchen Herrn Nachbar.

(Sebel.)

Der kleine Börsenhändler.

Es traf einmal ein kleiner Knabe einen stattlichen Herrn in Officierskleidung an, der mit einer jungen Dame an

einem schönen Morgen im Thiergarten bei Berlin luftwandelt. Der Thiergarten ist aber ein schöner schattiger Wald mit lieblichen Gängen, dicht bei Berlin, der großen Stadt, in welcher der König wohnt. Der Kleine bat, ihm eine von den kleinen Börsen (oder Geldbeuteln) abzukaufen, wovon er einen ganzen Vorrath in einem Kästchen vorzeigte. Der Herr entgegnete: „Ich bedarf der Waare nicht“, und ging weiter. „Lieber Herr Lieutenant“, begann der Kleine, neben dem Herrn hinlaufend, „so kaufen Sie doch diese Börsen für die Mamsell da; meine arme Mutter strickt diese Börsen, und wenn ich kein Geld mitbringe, so haben wir diesen Abend Nichts zu essen.“ Er erzählte darauf, der Vater sei Soldat gewesen, bei Leipzig geblieben, und er habe noch zwei kleinere Geschwister. Der Herr sah dem Kinde in das offene, ehrliche Gesicht, fragte nach dem Preise, nahm, da der Knabe zwei Silbergroschen für das Stück forderte, ein Duzend, und gab ihm ein großes Goldstück, zehn Thaler an Werth. „Ja, lieber Herr Lieutenant“, sagte der Junge und besah das große blanke Goldstück, „darauf kann ich nicht herausgeben.“ Der Herr meinte darauf, er solle es nur behalten und seiner Mutter bringen, erkundigte sich nach deren Namen und Wohnung, setzte seinen Spaziergang fort und überließ den Kleinen seinem Staunen und Entzücken. Nach Verlauf einer guten Stunde trat ein Adjutant des Königs in die ärmliche Hütte der Mutter und erkundigte sich nach der Wahrheit der Aussage des Knaben. Der edle König und dessen lebenswürdige Tochter, damalige Prinzessin Alexandrine, waren es gewesen, denen Gott, der Vater der Armen, das Kind zugesandt hatte, um der Mutter Noth zu lindern und ihre Thränen über den Verlust des gefallenen Gatten und Vaters zu trocknen. Die eingeholten Zeugnisse über das Betragen und die Aufführung der Frau lauteten zu ihrem Lobe; und die Ertheilung eines lebenslänglichen Jahrgeldes von 100 Thalern und die Unterbringung des kleinen Börsenhändlers in einer Erziehungsanstalt waren die Folgen jenes Gott wohlgefälligen Morgenganges.

(Sinker.)

Ein guter Sohn, der im Glücke sich nicht seiner geringen Eltern schämt.

In dem Regimente des berühmten, von Friedrich dem Großen hoch geehrten Generals v. Zietzen stand auch ein Rittmeister mit Namen Kurzhagen. Er war klug, tapfer und hatte ein kindliches Gemüth. Seine Eltern waren arme Landleute im Mecklenburgischen. Mit dem Ber-

blenstorden auf der Brust rückte er nach Beendigung des siebenjährigen Krieges in Parchim ein.

Die Eltern waren von ihrem Dörfchen nach der Stadt gekommen, um ihren Sohn nach Jahren wieder zu sehen, und erwarteten ihn auf dem Markte. Wie er sie erkannte, sprang er rasch vom Pferde und umarmte sie unter Freudenthränen. Bald darauf mußten sie zu ihm ziehen, und aßen allezeit mit an seinem Tische, auch wenn er vornehme Gäste hatte.

Einst spottete ein Officier darüber, daß Bauern bei einem Rittmeister zu Tische saßen. „Wie sollte ich nicht die ersten Wohlthäter meines Lebens dankbar achten?“ war seine Antwort. „Ehe ich des Königs Rittmeister wurde, war ich ihr Kind.“

Der brave General v. Zietzen hörte von diesem Vorfalle, und bat sich selbst nach einiger Zeit mit mehreren Vornehmen bei dem Rittmeister zu Gaste. Die Eltern des Letzteren wünschten dieses Mal selbst, nicht am Tische zu erscheinen, weil sie sich verlegen fühlen würden. Als man sich setzen wollte, fragte der General: „Aber Kurzhagen, wo sind ihre Eltern? Ich denke, sie essen mit ihnen an einem Tische.“ Der Rittmeister lächelte und wußte nicht sogleich zu antworten.

Da stand Zietzen auf und holte die Eltern selbst herbei; sie mußten sich rechts und links an seine Seite setzen, und er unterhielt sich mit ihnen auf's Freundlichste. Als man anfing, Gesundheiten auszubringen, nahm er sein Glas, stand auf und sprach: „Meine Herren, es gilt dem Wohlergehen dieser braven Eltern eines verdienstvollen Sohnes, der es beweiset, daß ein dankbarer Sohn mehr werth ist, als ein hochmüthiger Rittmeister!“ Später fand der General Gelegenheit, dem Könige von der kindlichen Achtung zu erzählen, welche der Rittmeister seinen Eltern erwies, und Friedrich II. freute sich sehr darüber. Als Kurzhagen einst nach Berlin kam, wurde er zur königlichen Tafel gezogen. „Hör' er, Rittmeister“, fragte der König, um seine Gesinnung zu erforschen, „von welchem Hause stammt er denn eigentlich? wer sind seine Eltern?“ „Ew. Majestät, antwortete Kurzhagen ohne Verlegenheit, ich stamme aus einer Bauernhütte, und meine Eltern sind Bauerleute, mit denen ich das Glück theile, was ich Ew. Majestät verdanke.“

„So ist's recht, sagt der König erfreut; wer seine Eltern achtet, der ist ein ehrenwerther Mann; wer sie gering schätzt, verdient nicht geboren zu sein.“

(Pustkuchen-Glanzwow.)

Denksprüche.

Will der Blinde den Lahmen tragen,
So können Beide den Gang wohl wagen.

Gieb und erwirb zugleich. Es trocknet bald ein Fluß,
Der nicht ersetzt wird durch starken Regenguß.

Wer sein Haus bauet mit Anderer Habe,
Sammelt sich Steine zu seinem Grabe.

Furcht ist nur dann gut,
Wenn man Böses thut.

Sä'st du den Samen der Wohlthat aus,
So frag' nicht: „was bringt er für Körner nach Haus?“

Die Weisheit wehrt nicht allen Plagen,
Allein sie hilft sie tragen!

So Wenig oder Viel du hast,
Jedweder Mensch hat seine Last.

Leg' nicht zu großen Werth auf's Geld,
Es gilt allein in dieser Welt.

Die Welt vergeht mit ihrer Lust,
Drum trag' den Himmel in der Brust.

Almosen geben armet nicht,
Kirchengehen säumet nicht,
Wagenschmierem hindert nicht,
Unrecht Gut gedeihet nicht.

Wenn man dich plagt, so segne doch;
Wenn man dich haßt, so liebe noch;
Es kann ein guter Mensch auf Erden
Durch böse Menschen besser werden.

Wer mehr will verzehren,
Als sein Pflug kann gewähren,
Der macht sich einen Strang
Zu seinem eignen Hang.

Die Menschen schämen sich, ihr Unrecht zu gestehen;
D schämten sie sich doch, das Unrecht zu begehen!

Wer Lust zur Arbeit hegt,
Und rasch den Arm bewegt,
Sich immer durch die Welt noch schlägt.

Mittel gegen die Kornwürmer.

Diese schädlichen Thiere können den Geruch des Holztheers nicht vertragen. Wenn man einige derselben in ein Gefäß bringt, in dieses ein Schälchen mit Holztheer setzt und ersteres darauf zudeckt, so sterben sie in 24 Stunden. Man stelle oder lege also auf dem Kornboden an passenden Stellen Bretter hin, welche frisch mit Holztheer bestrichen sind. Bald werden die Kornwürmer unruhig umherlaufen und in wenigen Tagen verschwunden sein. Sie kommen aber wieder, und man muß daher das Mittel wiederholen. — Auch Hanfstengel, welche noch den Samen enthalten, haben sich zu demselben Zwecke als nützlich erwiesen.

Kartoffeln gegen die nasse Fäulniß zu schützen.

Bringt man im Herbst die Kartoffeln feucht in den Keller, so erwärmen sie sich und dunsten aus. Die kühle Kellerluft macht, daß die oberen Kartoffelschichten kalt bleiben, und an diese setzt sich nun der Dunst und macht sie naß. Die ganz oben liegenden können zwar leicht wieder abtrocknen; unter ihnen aber beginnt die Fäulniß und verbreitet sich von da überall hin. Um diesem Uebel vorzubeugen, lege man eine Schichte Stroh auf die Kartoffeln. Nun setzt sich der Dunst an das kalte Stroh und macht dieses naß, worauf man es abnimmt und wieder trocknes Stroh auslegt. Hat man dieses Verfahren mehrere Wochen fortgesetzt, so wird das Stroh nicht mehr naß und die Kartoffeln sind trocken.

Gyps auf Dung in Viehställen.

Daß der Gyps auf dem Felde große Wirkung hervorbringt, ist allgemein bekannt; nicht so bekannt ist sein Nutzen in den Viehställen und auf dem Dunghofe. In den Ställen, besonders den Schaf- und Pferdeställen, verliert der Dung durch Bestreuen mit Gyps seinen strengen, der Gesundheit nachtheiligen Geruch, und wird zugleich so verbessert, daß er beinahe noch einmal so viel Kraft hat, als der ungegypste Dung. Bei Schafen braucht man auf 100 Stück wöchentlich 30 bis 40 Pfund, verhältnismäßig eben so viel bei Pferden und Rühen. Ein großer Gewinn ist es noch, daß der Pferdedung nach dem Gypsen nicht schimmelt. — Auf dem Hofe muß man den Dung ebnen, festtreten und darauf so, daß er so eben weiß wird, mit Gyps bestreuen. Das Dampfen hört dann sogleich auf.

(Ann. d. patr. B. 1851.)

Jahrmakts-Verzeichniß für 1855.

Der Zusatz i. d. S. (in diesem Jahre) bei einzelnen Jahrmärkten bedeutet, daß dieselben von ihren Normalterminen verlegt werden mußten.
 Abkürzungen: Km. Krammarkt. — Pm. Viehmarkt. — Pm. Pferdemarkt. — KVm. Kram- und Viehmarkt. — PVm. Vieh- und Pferdemarkt. — KVPm. Kram-, Vieh- und Pferdemarkt. — E. Lage.

Anklam. KVPm 7—10 März, 17—22 Sept. Wollm
 2 Juni, 29 Sept. Pm. 6, 13, 20 u. 27 Oct.

Barth. PVm. 19 Febr., 9 Juli, 30 Oct. K. 24 Sept.
 Bellig. Km. Dinst. n. Allerheiligen, 6 Nov.

Bergen auf Rügen. KVPm. 28 März, 25 Juli, 31 Oct.
 Füllenn. 1 Sept.

Bernitt. KVm. Dinst. n. Martini, oder am Martinitage
 selbst, wenn dieser auf den Dinstag fällt, 13. Nov.

Besig im Amte Boizenburg. KVm. Mittw. n. Johannis,
 27 Juni; Mittw. n. Michaelis, 3 Oct.

Boizenburg. Km. Mittw. n. Reminiscere, 7 März; Mittw.
 v. Pfingsten, i. d. S. 16 Mai; Mittw. n. Simonis-Judä, oder an
 diesem Tage selbst, wenn er auf einen Mittwoch fällt, 31 Oct.
 Abgabefreie PVm. Mittw. v. dem 1 April, falls dieser Mitt-
 woch in die stille Woche fällt, acht Tage später, 28 März; Mittw.
 v. Vitus, wenn Vitus auf einen Mittwoch fällt, acht Tage vor-
 her, 13 Juni; Mont. v. Gallus, falls Gallus auf einen Montag
 fällt, an diesem Tage, 15 Oct.

Braunschweig. Messen 28 Jan. — 8 Febr., 5—16 Aug.

Brüel. KVPm. Donnerst. n. Oculi, 15 März; Donnerst.
 der Woche, in welche der Kilianstag fällt, 12 Juli; Freit. v.
 Gallus, 12 Oct.

Büchen. Km. 27 März. KVPm. 19 Juni.

Bülow. Km. Donnerst. n. Vätare, 22 März; Dinst. n.
 Ulrichstag, 10 Juli; Dinst. v. Simonis-Judä, oder an diesem
 Tage selbst, wenn er ein Dinstag ist, 23 Oct.

Crivitz. KVPm. Dinst. n. Oculi, 13 März; den 8 Juli, fällt
 dieser auf einen Sonnabend, Sonntag oder Montag, am Dinstag
 hernach, 10 Juli; Donnerst. n. Dionysii, oder wenn Dionysius
 auf einen Donnerstag fällt, am nächstfolg. Dinstage, 11. Oct.

Damgarten. KVPm. 7 März. KVm. 28 Oct.

Dargun. Km. Mittw. n. d. 1 Sonnt. n. Trinit., 13 Juni;
 Mittw. v. Simonis-Judä, 24 Oct.; jedesm. Tags vorh. PVm.

Dassow. Km. Dinst. v. Martini, 6 Nov.

Demmin. Km. (1½ E.) 28 März, 5 Sept., 31 Oct. PVm.
 26 März, 3 Sept., 29 Oct.

Doberan. KVm. Mittw. v. Michaelis, 26 Sept.

Dobbertin. Km. Dinst. n. Miseric. Domini, 24 April.

Döbbersen. Km. Mittw. n. Johannis, 27 Juni.

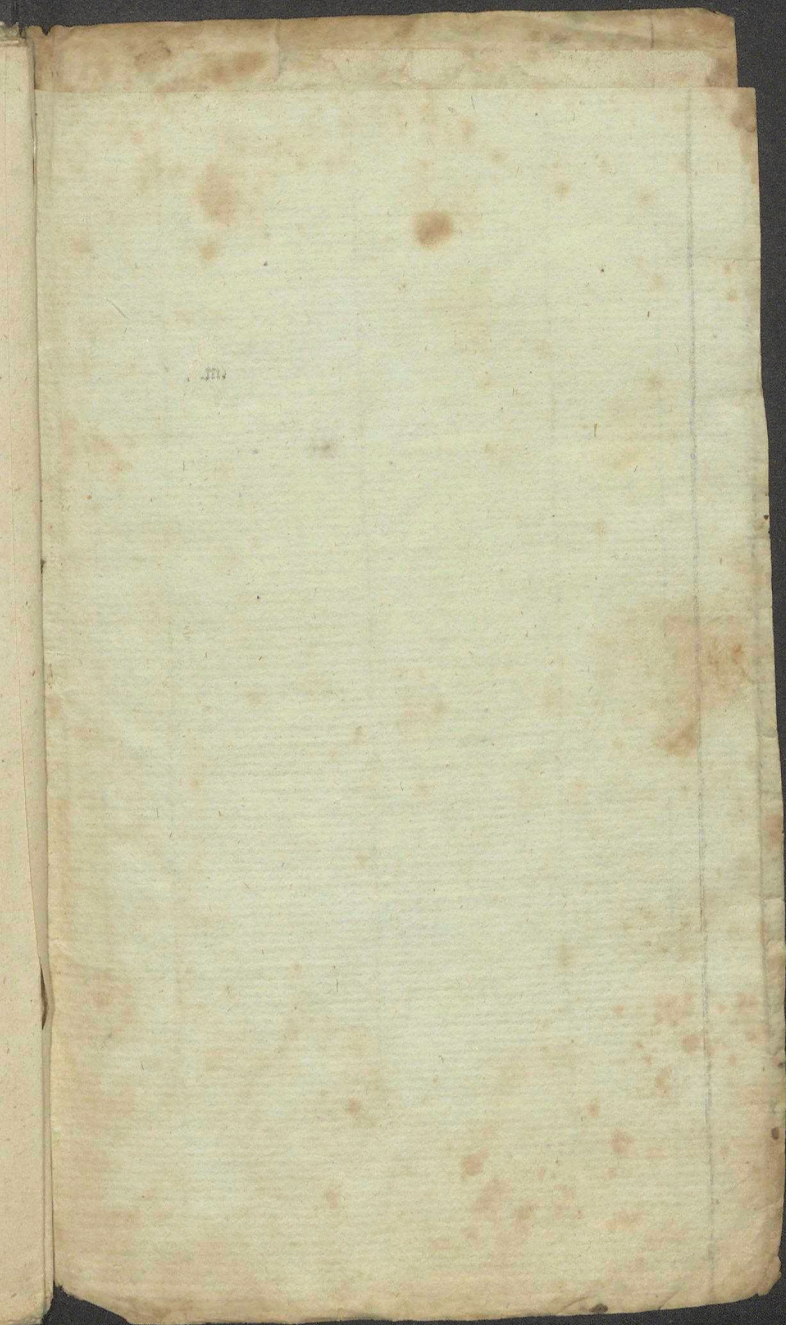

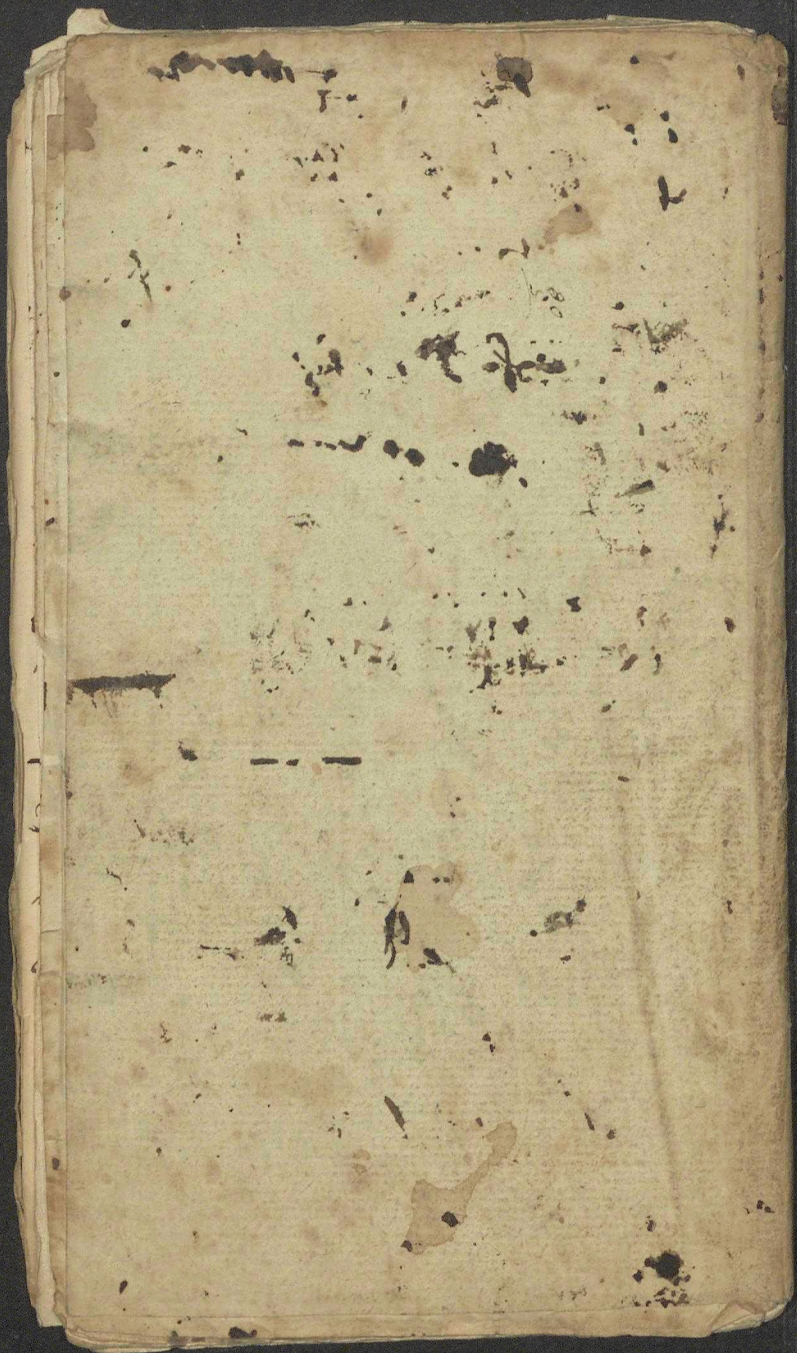

Verzeichniß für 1855.

Der Z...
deutet, daß...
Abfurz...
Pferdemarkt.
Pferdemarkt.

(im Jahre) bei einzelnen Jahrmärkten bei
Vormarkterminen verlegt werden mu Ten.
mmarkt. - Pm. Viehmarkt. - Pm.
und Viehmarkt. - Pm. Vieh- und
Vieh- und Pferdemarkt. - T. Tage.

Anklam.
2 Juni, 29
Barth.
Belzig. Km.
Bergen auf
Füllnem. 1 Sep
Bernitt. Km
selbst, wenn die
Besiz im A
27 Juni; Mittw.
Boizenburg.
v. Pfingsten, i. d.
diesem Tage selbst
Abgabefreie Pm
woch in die stille W
v. Vitus, wenn B
her, 13 Juni; Mon
fällt, an diesem Tag
Braunschweig.
Brüel. KVM.
der Woche, in welche
Gallus, 12 Oct.
Büchen. Km. 27
Bügow. Km. Do
Ulrichstag, 10 Juli;
Tage selbst, wenn er e
Crisch. KVM. D
dieser auf einen Sonnabe
hernach, 10 Juli; Donn
auf einen Donnerstag fä
Damgarten. KVM.
Dargun. Km. Mittw
Mittw. v. Simonis-Juda,
Dassow. Km. Dinst.
Demmin. Km. (1 1/2 T
26 März, 3 Sept., 29 Oct
Doberan. KVM. Mittw
Dobbertin. Km. Dinst.
Döbbersen. Km. Mittw.

März, 17-22 Sept. Wollm
20 u. 27 Oct.
9 Juli, 30 Oct. K. 24 Sept.
rheiligen, 6 Nov.
28 März, 25 Juli, 31 Oct.
Martini, oder am Martinitage
tag fällt, 13. Nov.
KVM. Mittw. n. Johannis,
Oct.
Reminisceere, 7 März; Mittw.
w. n. Simonis-Juda, oder an
nen Mittwoch fällt, 31 Oct.
1 April, falls dieser Mitt
ge später, 28 März; Mittw.
ttwoch fällt, acht Tage vor
Gallus auf einen Montag
8 Febr., 5-16 Aug.
uli, 15 März; Donnerst.
fällt, 12 Juli; Freit. v.
19 Juni.
e, 22 März; Dinst. n.
s-Juda, oder an diesem
3 Oct.
März; den 8 Juli, fällt
Montag, am Dinstag
oder wenn Dionysius
Dinstage, 11. Oct.
28 Oct.
n. Trinit., 13 Juni;
Tage vorh. Pm.
v.
ept., 31 Oct. Pm.
6 Sept.
ini, 24 April.
Juni.

