Rostocker Dokumentenserver
Dieses Werk wurde Ihnen durch die Universitätsbibliothek Rostock zum Download bereitgestellt.
Für Fragen und Hinweise wenden Sie sich bitte an: digibib.ub@uni-rostock.de

Johann Klein von Daniel Gottfried Nimsgard

Disputatio Iuridica Exhibens Convenientias Iuris Culmensis Et Gedanensis, Cum Iure Communi, Saxonico, Prutenico, Et Lubecensi : In XII. Decades Divisas

Rostochii: Wepplingius, 1697

http://purl.uni-rostock.de/rosdok/ppn746315783

Druck Freier Zugang PUBLIC DOMAIN



Universitäts Bibliothek Rostock
http://purl.uni-rostock.de/rosdok/ppn746315783/phys_0001
DFG

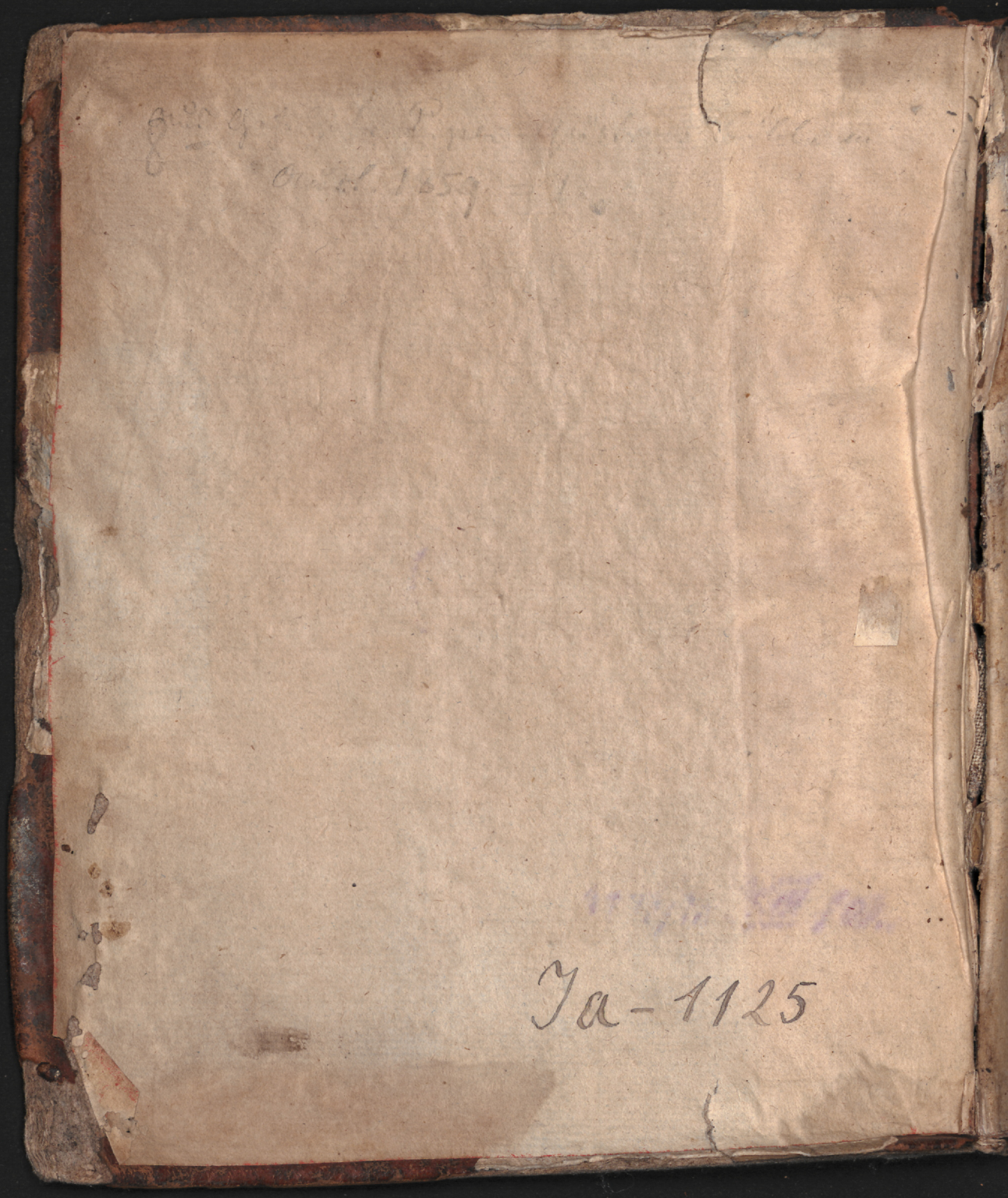
Ja-1125

Universitäts Bibliothek Rostock
http://purl.uni-rostock.de/rosdok/ppn746315783/phys_0002
DFG

I. N. J. C.

DISPUTATIO JURIDICA

EXHIBENS

CONVENIENTIAS JURIS CULMENSIS ET GEDANENSIS,

CUM

JURE COMMUNI, SAXONICO, PRUTENICO, ET LUBECENSI.

IN XII. DECADES DIVISAS.

QVAM

SUFFRAGANTE AMPLISSIMA FACULTATE JURIDICA
IN CELEBERRIMA AD VARNUM ACADEMIA

PRÆSIDE

DN. JOHANNE. Klein/

J. U. D. ET PANDECT. PROF. PUBL., NEC NON CONSIST.
MEGAPOL. h. t. DIRECT. HODIEq; FCtis JURID. DECANO SPECTABILI
DN. PATRONO, STUDIORUM PROMOTORE AC HOSPITE
NUNQUAM NON DEVENERANDO,
PUBLICO ERUDITORUM EXAMINI,
IN AUDITORIO MAJORI
PRID. KALEND. APRILIS. A. O. R. MDC XCVII.
SUBMITTIT.

DANIEL. GODOFREDUS. NIMSGART. G. P.

ROSTOCHII, LITERIS JOH: WEPPLINGII, UNIV: TYPOGR.

Universitäts Bibliothek Rostock
http://purl.uni-rostock.de/rosdok/ppn746315783/phys_0003
DFG

Bibliotheca Academiae Rostochiensis

DEO PATRIÆ ET PARENTI

Universitäts Bibliothek Rostock
http://purl.uni-rostock.de/rosdok/ppn746315783/phys_0004
DFG

PRÆLOQVIUM.

JUri operam daturum ita in hoc versari oportere studio, *ne in terrâ aliena Domesticus, & in Patria Peregrinus videatur*, Prudentissimum Politicorum monitum est. Qvanqvam enim moratiorum aliarum Gentium, interq; illas, Romanorum præcipuè sancita, ob singularem, qvâ merito superbiunt, æqvitatis ac Justitiæ gloriam, multis in Europa populis jam olim commendatissima, non fugitivis perlustrasse oculis, laudabilis omnino, ac uberiori olim fructu non carituras sit conatus, solus tamen si oculus ad *Peregrina*, Formæq; Reipublicæ Patriæ per omnia haud convenientia dirigatur Jura, *Domesticorum* debitâ curâ negligenter abjectâ, tantùm profectò abest, ut curiosius hoc alieni Juris scrutinium, ad patrios olim lares reduci solùm profuturum sit, ut potius non nisi Romani Juris imbutus scientiâ, oblato sibi casui convenientem inde qvæsiturus decisionem, vix risum & exsibilationem illorum qvoq; qvi ultra patria statuta parum, aut nihil etiam sapiunt, non sine rubore ac malè collocati temporis non injustâ qverelâ sit evitaturus. Siccuti enim calceus, nitidâ licet Sutoris operâ formatus, omni tamen pedi minime est aptus, ita nec omnes Leges ac Sanctiones, in se licet æqvissimæ ac saluberrimæ, omni æqvè Reipublicæ prosunt, *illis, prout tempora Reipublicæ ejusq; Status postulat*, juxta prudentissimũ Val. Messalini apud Tacitum monitũ, *ferendis, ac subinde mutandis*: Qvod cum ita omninò sit, non operã me lusurũ credidi, si, in umbra Academica ad huc constitutus, ita JUS tractarẽ ROMANUM, ut illud cũ PATRIÆ Jure conferendo, in qvo cũ hoc amicabiliter conspiret, ejusq; qvasi fundamentũ esse deprehendatur, inq; qvo vicissim PATRII JURIS Conditores Optimi, ob diversam Rerumpublicarum formam, ab illo recedere, aliarumq; Provinciarum ac Civitatum statuta seqvi maluerint, studiosè notarem, à Qvinto Mutio *in L. 2. §. 43. ff. De O. J.* jam edoctus: Turpe esse Patricio, Jus Reipublicæ, in qvâ versatur, aut Patriæ, in qvâ natus est, ignorare: Et hæc ratio est *L. B.* qvâ

Universitäts Bibliothek Rostock
http://purl.uni-rostock.de/rosdok/ppn746315783/phys_0005
DFG

motus, CONVENIENTIAM JURIS CULMENSIS & GEDANENSIS, cum JURE COMMUNI, SAXONICO, PRUTENICO & LUBECENSI Disputatione Publicâ ante abitum sistere meum, inqve hac potissimum materia, ceu charissimæ PATRIÆ MEÆ, cui post Deum omnia mea mancipavi studia, apprimè convenienti, ingenii vires periclitari, qvàm in *peregrina* desudare malui, DIFFERENTIAS HORUM OMNIUM JURIUM alii bono cum Deo occasioni reservaturus. Ne verò sine ratione me *Collationem Juris Culmensis & Gedanensis, cũ Jure Communi, Saxonico, Prutenico & Lubecensi* suscepisse qvispiã opinetur, binis eandẽ exponere non pigrabor: Scilicet notavi in Perlectione *Juris Culmensis & Gedanensis*, utrumq; cunabula sua *Juri Romano* & præprimis *Juri Saxonico* debere, vid. *Jus Culm: Lib. 2. Tit. 22. Cap. 2.* & Dn. Schutz. *in Præm. Tr. MSti.* von Erbfällen/ & *Cap. 3.* Und wie sonsten unser beschriebenes *Culmsches* Recht / an ihm selber fast anders nichts ist/ denn etliche Urthel aus dem Sächsischen Land-recht und Magdeburgischen Weichbild zusammen getragen. *Conf. Exc.* Dn. Conrad. Sam. Schurtzfleisch. *in Dissert. Res Prussorum sistentes §. 7. ut &.* Dn. Reinh. Curick in der Beschreibung der Stadt Dantzig. *Lib. 2. Cap. 20. pag. m. 133.* Hocqve *Juri* etiam *Lubecensi* primam dedisse originem, ut utrumqve inde proximam sumat interpretationem, Vid. Mev. *ad Jus Lub. Quæst. prælim. 10. n. 31.* & Cothmann. *Vol. 1. Cons. 40. n. 52. seqq.* Hilce vero in plurimis Juris articulis se conformasse *Jus Prutenicum*, unde laterem me non loturum ratus sum, si horum Jurium amicabile consortium Dissertatione hac, omni verborum pompa ac lenociniis destitutâ, politiori Eruditorum Judicio sistere sustinerem, eidem non rigidos, sed æqvos ex omni parte Censores precatus: Deus interim Ter Optumus Maximus gratiâ ac Timore, qvi initium veræ ac non fucatæ Sapientiæ est, lucubrationibus hisce benedicat ex alto, Spirituq; suo Divino manus ac corda ita dirigat, qvò omnia in Sanctissimum illius cedant honorem: Secundum illud Poetæ:

Adspiret tantum cœptis Deus: Omnia cujus
Consilio æterno & certâ ratione reguntur.

D ECAI.

Universitäts Bibliothek Rostock
http://purl.uni-rostock.de/rosdok/ppn746315783/phys_0006
DFG

Generoso Nobilissimoque VIRO
DN: DANIELI GODTFRIED
NIMSGARTEN,
Patricio Gedanensi,

S. P. P.

NOn ego per omnes vitæ meæ dies cuipiam mortalium propensiore voluntate quam Tibi applaudo, gratulorque, Optime Nimsgarteni. Si quis ejus rei á me causam requirat, hanc reddo. Cum & nâscendi ex Illustrissimis Patriæ Tuæ Familiis conditione & animi corporisq; quin & fortunarum facultatumque munere, nemini Clarissimorum Præstantissimorum Civium Tuorum concedas, inusitatâ tamen temporis parsimoniâ & pertinaciâ laboris, integrum illud, quod apud nos transegisti, quadriennium, studiis virtutibusq; haud aliter tribuisti, ac si ex eorundem mercimoniis usibusque vitæ Tibi post hac subsidia cum pauperrimis quærenda forent. Plurimi eorum, qui eandem Tecum vitæ sortem & prærogativam nacti sunt, in eo solo excellere se aliis debere autumant, quod plus ipsis consumere æris & pomposiore incedere vestitu, & frequentiùs in fornicibus bachari conveniat; Tu meliore instructus pectore id solùm agendum Tibi esse existimas, quod bonestum est, quod Christianum est, quod Clarissimam aliquando nomini Tuo famam adferre potest, & Patriæ Tuæ, Urbi longe Celeberrimæ, salutem. Hanc Tibi laudem, cum ex Sveciâ ad nos accederes, Upsalienses Acade-

ademiæ nomine jam olim Tibi tribuit Affinis meus, ELIAS OBRECHTUS, *testatus*, ita Te ibi vixisse, ita per optimarum artium studia ingenium excoluisse, ea diligentiæ profectuumqve specimina publicè edidisse, (*differueras autem in Solenni Auditorio De Passione Christi Salvatoris, argumento, Pietati Tuæ conventi*:) illâ denique morum rectitudine & consuetudinis suavitate omnium Tibi animos devinxisse, ut non dubitaverit hocce Tibi discedenti Testimonium Academicum, haud qvaqvam vulgare, præbere. *Ex eo tempore, ut qvarumlibet optimarum præclarissimarumqve rerum, Juris imprimis Romani, Germanicique scientia, ita pulcherrimæ illæ, qvæ Te à pueritiâ ornarunt, virtutes, ardorq; animum Tuum ad Patriæ immortale decus & summam expectationem provehenti, ita creverunt, ut illustriori etiam encomio Amplissimus in Academiâ nostrâ JCtorum Ordo, Hospes imprimis & Præceptor Tuus* DN. JOH. KLEINIUS, (*Cujus Nomen, utuniversæ Reipubl. Literariæ, ita & Tibi in pretio semper & veneratione erit:*) *è complexu Te suo ægrè sint dimissuri. Ego verò qvoties Te, Tuiq; similes intueor, summo Numini grates ago, qvod è Magnorum Virorum progenie subinde propullulare faciat, qvi non illecti pravorum exemplo, omne vitiorum genus ita detestantur, ut in virtutis qvasi contubernio habitare & seculi neqvitiam in ipsâ jam adolescentiâ profligare velle videantur. O Servet Tibi Nimsgarteni, Divinum hunc animum is, qvi eundem Tibi indidit,* DEUS, *neque patiatur rarâ hâc spe Patriam, Necessitudinemque Tuam ullo casu defraudari. Sit Tibi ubique in Angelorum consortio felix faustumque, quod meditaris, iter, ut auctus donorum Tuorum divitiis domum aliquando remees, non Tuis tantum, sed Bonis omnibus inæstimabile Solatio futurus. Vale. scr. in Musæo, Die. XXII. Mart. Ao. M. DC. XCVII.*

JO. FECHT. D

VIRO

Magnifico, Generoso, atque Doctissimo.

DN. DANIELI, NIMSGART,

JCto Consummatissimo, ac Consuli Inclytæ Reipubl. Gedanensis meritissimo, Fautori ac Amico suo æstumatissimo

S. P. P.

INtegrum jam abiit triennium, ex quo Paternarum virtutum æmulus filius Tuus, DANIEL GODOFREDUS NIMSGART, *ob vitam optime in Academia Upsaliensi transactam, ægre à Dominis Professoribus ejus loci dimissus, lustratô Daniæ Regnô, per Holsatiam jussu TUO nostram adiit Academiam, meq; præeunte, studio Juris gnaviter operari, ac meo uti cœpit convictu; Ex quo tempore sicuti suavissimis Tuis maximopere mihi commendatus literis, morum elegantiâ, Pietate, vitæq; integritate ac congenito sibi grassandi ad eximia quælibet magnaq; ardore plane singulari, me facile in sui amorem pellexit, ita spem inde concepi certissimam, ipsum Bonorum omnium expectationem, de se indubio omine præceptam, ipso olim opere ex asse expleturum, imò longo intervallo feliciter superaturum esse. Neq; optimam de se excitatam spem ipsum fefellisse temere, non duntaxat publicum, partæ apud nos rarioris suæ eruditionis, cum omnium applausu editum loquitur specimen, sed Excellentissimorum reliquorum Dominorum Collegarum publica etiam insigniter confirmant testimonia. Save equidem ab adulationis reatu alienus, propitiâ veritate id palam asserere nullus dubito,* Optimum Filium Tuum *eam apud nos vitæ suæ iniisse rationem, qvâ non potuit non placere Bonis, omniumqve propensissimum sibi mereri favorem. Quo nomine non duntaxat inclytæ* PATRIÆ *suæ, cujus olim ltissimus Civis est extiturus, sed &* TIBI *in primis* FAUTOR ÆSTUMATISSIME, *cui per Paternorum Avitorumq; Decorum vestigia, ad Paternorum Avitorumq; Honorum fastigia, rariori exemplo, felicissimis passibus contendentem nasci filium contigit, solida* TIBI *gaudia ac perennatura, in canâ olim senectute, bono cum DEO solatia daturum, impensius ac prolixissimo gratulor affectu, animitus precatus, ut itinere, quod meditatur, ac proximè molietur, bonis avibus exacto, multorerum usu auctus,* TIBI *Salvo salvus ex voto reddatur. Vale. scr. Ipsis Kalend. April. Anno* 1697.

JOH. Klein. D.

Universitäts Bibliothek Rostock
http://purl.uni-rostock.de/rosdok/ppn746315783/phys_0009
DFG

DECAS. I.

Convenientiarum Juris Culmensis & Gedanensis, cum Jure Communi, Saxonico, Lubecensi & Prutenico.

Conv. I.

CUm qvasi universali divinitus inspirato consensu, inter Christianos *Servi* in *sensu Romano* accepti, esse desierint, Vid. Magnific. Dn. Stryck. *in Usu Mod. Pandect. ad Tit. de S. H. §. 2.* Arum. *de Republica. L. 1. c. 3. n. 11.* Stamler. *de Serv. Pers. L. 1. c. 2. n. 1.* ita ut nec *ab infidelibus* justo capti bello *apud nos* pro servis ex veriori sententiâ habeantur; Magnif. Schilter. *in Prax. Jur. Rom. Exerc. 3. ff. th. 2.* Covarruv. *P. 2. Relect. ad c. Peccatum de R. J. in 6to §. 11. n. 6.* & Excell. Dn. Præses. *in Disp. ff. 2. §. 6. ad Tit. de St. H.* Verius est, tales & apud NOS ignorari, JUREq; CULMENSI non minus, ac IN UNIVERSA GERMANIA justô matrimoniô *hominibus propriis* cöeuntibus, inde natos in *Patris* constituti *potestate*, Stamler. *De Servit. Pers. L. 3. c. 17. n. 3.* Excell. Dn. Styck. *in Us. Mod. ff. d. l. §. 6.* Excell. Dn. Hoppe. *in Usu Moderno ad §. 4. Inst. de P. P. & ad §. 1. J. De Nupt.* cujus, & *non Matris*, etiamsi hæc Homo propria non sit, seqvuntur conditionem, Mev. *P. 3. Dec. 232.* ipsâ etiam uxore maritum seqvente, Mev. *P. 2. Dec. 231.*

II.

Proprios hodie *Homines* in DUCATU MECKLENBURGICO nil habere proprii, errorem esse Arnisæi in *L. 1. De Republ. c. 3. n. 7.* Conf. Stamler. *d. Tr. c. 17. n. 7.* jam ante *Nos*

notavit Exc. Stryck. *in Us. Mod. ff. ad Tit. de S. H. §. 7. in fine* & non semel ex Prælectionibus Excell. Dn. Præsidis observavi, cum illis non minus, ac *in toto fere Orbe Christiano*, integrum sit de rebus ad glebã non spectantibus, Auſſer dehm Hoff/ und Hoffgewehr/ etiam cum ipso Domino contrahere, Cotthmann *Vol. 1. Resp. 42. n. 94. seq.* gaudentibus facultate etiam pro ipso Domino fidejubendi, Herring. *De Fidejuss. c. 7. n. 317. seq* Stryck. *d. l. §. 7.* bonaq; sua alienandi: Husan. *de Hom. Propriis c. 6. n. 24.* Mev. *in Tract.* vom Zuſtand der Bauren. *Cap. 1. n. 34. & seq.* Unde eandem & apud NOS eorundem esse conditionem, inde asserere ausim, qvod neqve apud *nos* servi sint; jusq; CULMENSE & GEDANENSE nullibi contrarium statuat, *omissis* in Jure statutario ex Jure Communi decidendis. Carpz. P. 2. *Dec. 102. n. 10.* Stryck. *in Annot. Succinctis ad Comp.* Lauterb. *b. a. publici juris factis, in Proœm. verb. Supplentur, ibiq;* Dn. Præses.

III.

Cessante HODIE pôst Constitutionem D. Antonini rigerosã illâ, inq; sævitiem ferè degenerante Romanorum in servos potestate, minus dubii est, L. Corneliæ reum judicari Nobilem, *Hominem Proprium* sine causâ legibus cognitâ & absq; prævio processu ordinario, ad ultimum supplicium temerè rapientem, doloq; malo occidentem. Illustr Rhetius *in Medit. Acad. Inst. Diss. 4. Pos. 28. in fin.* & Dn. Hopp. *ad §. 2. Instit. in Us. Mod. De his, qni sui l. al. jur. st.* Qvod nec GEDANI aliter se habere audivisse nemini, ex capitali supplicio, ante sexennium à Nobili Polono sumpto, Hominem proprium suum occidente.

IV.

Qvanqvam qvidem *homines proprios* sine consensu Dominorum ex prædio discedentes, celeri ac summario processu potestas vindicandi *Nobilibus* ac illorum *Dominis*, intra

intra fatalia præscriptionis tempora, MORIBUS GERMANIÆ UNIVERSALIBUS omnino est permissa, per ea, qvæ habet Mev. *P. 3. Dec. 9. n. 2. & P. 5. Dec. 228.* Excell. Dn. Stryck. *in Usu Mod. ff. ad Tit. De S. H. §. 9.* Illustr. Rhet. *d. l. Posit. 15.* cum fundi portio esse censeantur. Mev. *P. 1. Dec. 96. n. 1. & P. 8. Dec. 224. n. 1.* Conf. CONSTITUTIO MEGAPOLITANA. *de Ao. 1646. Tit. 2. §. 1.* & Excell. Dn. Præsidis *Diss. ff. 2. ad Tit. de S. H. §. 6.* non aliter tamen vindicantibus adjudicanda est illorum restitutio, *præprimis si in qvasi possessione libertatis fuerint*, qvam si qvalitatem Hominis Proprii legitime probaverint, Mev. *ad Jus Lub. L. 3. Tit. 3. Art 2. n. 1. & in Tr.* vom Zustand der Abfolgung der Bauren *c. 2. p. tot.* præsumptione libertatis in dubio pro vindicando militante. *Mascard. de Probat. Concl. 989.* In qvo per omnia concordat JUS CULMENSE *Lib. IV. Cap. 33.*

V.

In illo qvidem cum JURE CIVILI convenit JUS LUBECENSE, SAXONICUM & GEDANENSE, qvod famulus & ancilla operas donec conventum tempus exierit, Dominis præstare teneantur, *arg. L. Legem C. Locati. L. Si merces. §. Conductor ff. eod.* Mynsing. *Resp. 38. Decad. 4. n. 10.* Mevius *ad Jus Lub. L. 3. Tit. 8. Art. 5.* Landr. *L. 2. Art. 32.* Dantziger Stadt Wilkühr / *P. 3. c. 4. Art. 4.* Sicuti & in hoc concordare deprehendo præfata Jura, qvod sine causa justa intra conventum tempus aufugientes, ne qvidem pro præterito anni tempore promissum petere salarium possint, hujus enim amissio in contumaciter discendentes semper æqva fuit habita, Vid. Coler. *Dec. 201. n. 3. in fin.* Cont. Mev. *d. l. n. 16. Ordin. Provincial. Sax. de Ao. 1543. Tit.* von dem ungehorsamen Gesinde §. da sich auch ein Dienstbothe / Carpzov. *d. l. ibiq; præjudicium.* Conf. *Jus Gedanense d. l. art. 2. in f. verbis.*

Der soll seines Lohns bestanden seyn. Carpz. *P.* 2. *C.* 51. *D.* 13. *n.* 2. Bonacoss. *in Tr. Serv. & Famil. q.* 213. *&* 241. Sichard. *ad L. adversus* 14. *C. Locati.* Qvid verò *ratione futuri temporis* obtineat, variant Jura: JURE CIVILI datur actio ad interesse, Domino præstandum, qvantum refert non præstita per integrum tempus esse servitia; Mev. *d. l. n.* 9. *& seqq.* JURE LUBCENSI loco *interesse*, dimidium conventæ mercedis præterea Dominis solvere jubentur; L. St. R. *P.* 3. *T.* 6. *Art.* 5. Magn Dn. Stryk. *in Diss. De Jure Lub. c.* 2. *n.* 9. JURE SAXONICO injungitur fugientibus totius anni mercedis refusio, acceptæq; in duplo restitutio; Landr. *Lib.* 2. *A.* 32. *verb.* Er soll dehm Herren also viel geben/ als er ihm Lohns gelobet hat/und was ihm vergolten ist/ daß soll er zweyfach wiedergeben. JURE GEDANENSI nil hoc casu invenio specialiter constitutum.

VI.

Cùm JURE CIVILI nullibi determinatum sit, qvantum mercedis nomine præstandum sit famulis pro operis promissis, merito *ad pacta contrahentium*, illisq; deficientibus ad *loci consvetudinem*, & ne hac qvidem certâ existente, *ad arbitrium Boni Viri* recurrendum esse, communis docet Jure Consultorum Schola, Mev. *ad Jus Lub.* L. 3. *T.* 8. *a.* 7. *n.* 3. *seq.* Cyn. Salicet. & Joh. de Aren. *in L.* 1. *C. Mandati.* Juncto Aretius *ad §. fin. Inst. eod.* Idem obtinet JURE LUBECENSI, ubi extra unicum casum *servitutis progratia*, derer Dienste/ so auff Gnaden geschehen (in qvibus æq; ac JURE SAXONICO *pro gratia* serviens, *gratiam* expectare tenetur, juxta vulgatum illud: Wer auff Gnaden dienet/ soll mit Barmhertzigkeit belohnet werden/ und muß Gnade erwarten. vel uti loqvitur statutum Hamburgense, dem mag man aus Gnaden zukehren/ so viel

man

man will. Vid. L: St: R: *P. 3. Tit. 8. Art. 7.* Land B. *L. 1. Art. 22. statut. Hamb. L. 2. Tit. 6.*) etiamsi famulus dixerit: Es möchte ihm sein Herr geben/ was recht und billig ist/ determinatio mercedis, vel *ex loci consvetudine* vel *judicis arbitrio* dependet; Mev. *d. l. n.* 22. nec ab hac sententia abludit, JUS SAXONICUM, per tradita Hartm. Pistoris *L. 1. Q. 8. n. 7.* Mölleri. *P. 1. Const. Sax. 18. n. 5.* & Mev: *d. l. n. 18.* & GEDANENSE, qvod tamen hoc casu sub pœna, 3. guter Marck inhibet, plus accipere, qvam determinarum est in Dantziger Stadt Willkühr. *P. 3. Cap. 1. art. 1.*

VII.

Utrum *modica castigatio*, qvæ commissi delicti qvalitati correspondet, HODIE Dominis in famulos adhuc competat, ut ipsos etiam *verberibus* domi convenire possint, apud omnes æqve expeditum non est? Excell. Dn. Strykius. *in Not. ad Lauterb: Tit. Loc: Cond: Verb: Castigationem*, non aliter famulos castigandi *verberibus* licentiam indulget Dominis, qvam si illorum parentes simul in personam famuli vel ancillæ aliqvid juris Dominis concesserint. Conf. *id. in Usu Mod. ff arum. Tit. D. S. H. §. 12.* & Staml. *De Serv. Pers. L. 2. cap. 4. n. 10.* Contrà verò moderatam *indistincte* castigationem Dominis, *ob indolem domesticæ disciplinæ*, cui per locationem tacite se subjiciunt famuli, arg: *L. un. C. De Emend. Propin.* concedit Celeberr. Dn. Hoppius *In Usu Mod. ad §. 2. Inst: de His qvi sui vel alieni juris sunt.* seqvutus Bachovium *Vol. 1. Disp. 29. Th: 2. in f.* & Lauterb. *tit. Loc. thes. 52.* Conf. Excell. Dn. Præses. *in Not. ad Lauterb. verb. correctionem;* Qvæ ultima sententia; sicuti receptior est, ita approbatur expresso JURE LUBECENSI, Vid: L. St. R. *P. 3. Tit. 8. Art. 10.* & GEDANENSI: Vid: Dantzig: Willkühr: *P. 3. cap. 4. Art. 5.* modo utroqve Jure Domini sibi caveant

ne ira freni impatiens, potestatis moderamen in castigatione ministrantium excedat, eos vulnerando &c: in verb. ohne Lämniß/Beinbruch/und schwere Verwundung: Quanquam plus potestatis Dominis Jus Gedanense fere indulgere censeatur, dum *gravioris vulnerationis* tantum facit mentionem, cum contrà Jus Lubecense omnem *indistincte* vulnerationem interdicere videatur. Verb. Soll ihm aber keine Wunden wircken etc: Denn solches ist Straffbahr.

VIII.

Parentum Consensum ad nuptias liberorum contrahendas, jure non minus CANONICO quam CIVILI desiderari certum est, *p. Pr. & §. penult. Inst: De Nupt. junctâ L. 2. ff. De Ritu Nupt. &c. 1. Ca. 30. q. 5. c. 3. Ca. 30. Q. 5. c. 12. 15. 16. Ca. 31. Q. 2.* Cotthman. *Vol. 1. Resp. 1. per tot.* Beust. *De matrim. c. 45.* Mich. Haveman. *De Jure connub. L. 1. tit. 3. Posit. 2. 3.* Vultej. *ad pr. Inst: De Nupt. 16.* Quod praxis Ecclesiastica etiam ad Matris, Sande: *Lib. 2. Dec. Tit. 1. Def. 2.* Stryk: *ad pr. Inst: De Nupt;* Brunnem: *in Jure Eccl. L. 2. c. 16. §. 5.* & Carpz: *in I. E. L. 2. Def. 44.* & Aviæ consensum Carpz. *d. l. D. 45.* utut liberi emancipati fuerint & majorennes, Carpzov: *d. l. Def. 49.* & Dn: Hoppe *ad pr. Inst: De Nupt:* extendit. Cum quo convenit non duntaxat JUS SAXONICUM, Vid: *Ord. Eccles: Sax: sub tit.* von Ehesachen. §. von Ehegelöbniß & *Ord. matrim. de A. 1624. puncto 1. in pr.* LUBECENSE. Vid. L: St: R: *Lib. 1. Tit. 4. art. 2.* ibique Mev: *n. 18.* & GEDANENSE, Vid. der Stadt Dantzig Willkühr: P. 1. *cap. 2. art. 4.* Verum & hisce Juribus statutariis permittitur parentibus spretum consensum suum exheredationis fulmine coërcere, Vid. *Ord. Elect. Sax. d. l.* Carpz. *L. 2. Jurispr. Consist. Def. 54.* Dn. Stryk. *de S. ab J. Disp. 11. §. 22.* Hoppe *ad §. 5. Inst. de Exhereda-*

heredatione Libr. Mev. *ad J. L. d. l. & Jus Gedanense d. l.* Cum Jure Civili veteri non aliter exhæderare filium permitteretur, quàm si cum indignâ ac turpi personâ matrimonium contraxisset; *L. 3. §. 5. in f. De Bonor. posses. contra tabb.* ibiq; Brunnem, Faber. *in C. L. 5. Tit. De Nupt. Deff.* 1. Coler. *Dec. 175. n. 2. P. 1.* Gail. 2. *O. 95. n. 17. seqq.* Qvorsum & ratione filii respexisse videtur Jus Gedanense d. l. in verbis: **Wan ein Sohn wieder seiner Eltern willen eine beruchtigte Persohn zur Ehe nehme/** &c.

IX.

Sine *Curatorum* consensu contractas JURE CIVILI subsistere nuptias, indubium est. p. textum *L. Sciendum. 20. ff. D. R. N. L. In copulandis. 8. C. eod.* Sichard: *ad L. Si pater 4. n. 2. & 3. C. De Sponsal.* Harprecht. *pr. Inst. De Nuptiis n. 156.* & Alber. Gentil. *De Nupt. L. 4. c. 14.* Neqve aliud constitutum deprehendo JURE SAXONICO, Vid. Carpzov. *in Jure Consist. L. 2. Def. 46.* ibiqve præjudicium; LUBECENSI, & GEDANENSI, qvo tamen absq; *Curatorum* consensu nubentes, Parentum orbatæ consiliô, arbitrariæ pœnæ subjiciuntur. Vid. **Dantziger Willkühr.** *P. 1. c. 2. art. 4.* qvæ & illas *hoc jure* manet, qvæ spreto *Cognatorum* consilio, ad tam momentosam, variisq; periculis obnoxiam rem temerè advolant. *Jus Gedanense d. l.* qvas nomothesia *Lubecana* præterea omnibus suis privat bonis proximis cognatis adjiciendis, solis qvotidianis vestibus relictis. Vid. L: St: R: *Lit. 1. Tit. 4. art. 2.* qvod ignorat *Jus Civile*, utpote qvod in Virginibus XXV. annis minoribus tantum Cognatorum consensum desiderat; L. 1. L. *viduæ. 18. & 20. C. De Nupt.* Vid. Mev: *ad I. Lub. Lib. 1. Tit. 4. art. 2. n. 23.*

X.

JURE qvidem CIVILI *Nuptiis* contrahitur *Societas* VITÆ, NON BONORUM, extra communem eorun-

eorundem *usum*, Molin. *de J. & J. Tr. 2. Disp. 411. n. 2.* Pruckm. *vol. 1. Consil. 1. n. 347.* Kohl. *in Declarat. Const. Marchic. q. 1. n. 3.* Brunnem. *ad L. 1. ff. de R. N. & ad L. 1. ff. de Actionibus Rer. amot: nec non in Jur. Eccles. L. 2. c. 16. §. 1. ibiq;* Stryck. *in Not.* Jung. Mynsingerus. *c. 2. O. 92.* Wissenb. *P. 1. ff. Disp. 44. th. 12. L. 1. ff. De Act. rer. amot. L. 1. ff. De R. N. L. 52. De R. J.* indeq; est, qvod acqvisita *durante matrimonio* soli adscribantur *marito*, *L. Qvintus Mutius, 51. de Don. inter. V. & U.* ibiqve Brunn. *n. 4.* Wes. *ad Tit. ff. De R. N. n. 6.* ibiq; Hahn. Peck. *de test. Conj. L. 2. c. 1. n. 1.* neqve bona uxoris mariti obærati Creditores occupare possint, pro debito *durante matrimonio* contracto, Brunnem. *ad d. L. 1. ff. De R. N.* multò minus pro debitis antea contractis, etiamsi sciens uxor obærato nupserit: Brunnem. *in Tr. De concursu Credit. Cap. 5 §. 29.* - Jmo in dote uxor omnibus Hypothecariis præferatur *per L. Assiduis. 12. & Auth. Qvo Jure, juncta Auth. Si quid. C. Qui pot. sunt in pign.* ibiq; Brunnemannus. JURE CULMENSI, qvod hac in parte se in *jure Flamingensi Hæreditario* fundat, Maritus & Uxor *in communione omnium bonorum pari lucro* pariqve *damno* constituti sunt, neqve uxor *dotis* gaudet *prærogativa*, sed pro obærato marito etiam ex suis bonis conflatum *constante matrimonio* æs alienum solvere tenetur; Vid. *Jus Culmense L. 3. Cap. fin.* de illo verò qvod ante matrimonium clam contraxit maritus, non tenetur, qvæ *æris contracti nescia* obærato nupsit marito. *Vid. Jus Culm. d. l.* JURE GEDANENSI pariter *communio bonorum* per nuptias contrahitur, & *acqvisita* constante matrimonio *ad uxorem æqve ac maritum* spectant, ita, ut absqve *prærogativa dotis*, contractum æs exutriusqve bonis solvi debeat. *Vid.* der Stadt Dantzig Willkühr. *P. 1. c. 5. art: ult.* JURE LUBECENSI est qvidem inter conjuges *Bonorum Communio, per Textum L. 2. T. 2. art. 30. verb.* gemein Guth. Jt. *L. 1. T. 5. art. 6. verb.* Guth welches sie beyde zu-

zusammen gebracht/ & *L. 9. T. 9. art. fin.* L. St. R. sed non *simpliciter* talis, nec *quoad omnes effectus*, *Vid.* Mev: *ad Jus Lub: L. 1. T. 5. a. 5. n. 29. seqq.* In eo tamen convenit cum *Jure Culmensi*, quod aequisita constante matrimonio pari jure ad utrumque Conjugum pertineant, Vid. Cothman. *Cons. 24. & 25. Vol. 4.* Viduaque, quæ ex marito prolem superstitem habet, æs ab ipso contractum itidem sine dotis prærogativa solvere de suis teneatur bonis, per textum *L. 2. T. 2. Art. 26. & 28. & L. 1. T. 5. art. 7.* Vid. hic omnino Mev. *ad d. a. 7. n. 32. & seqq.* JUS SAXONICUM inter Conjuges pariter bonorum communionem inducit, ex illo tempore, quo corpore in thorum convenenerunt, so bald sie daß Ehebette beschritten/ Land R. *L. 1. art. 31. & 45.* Wesenb. *in Parat. De Jure Dotium. n. 11.* Zobell. *Diff. 16. P. 2. n. 1. & 9.* Mev. *ad I. L. L. 1. T. 5. A. 5. n. 14.* Quid vero in *acquisitis* Juris sit, constat ex illis, quæ pluribus videri possunt apud Heig. *L. 1. Q. 30. n. 7. seq.* Wesenb. *in paratit. de R. N. n. 6.* Zobel. *Diff. Civ. & Saxon. Jur. 26. n. 1. & 9. P. 2.* & Mev. *ad I. L. L. 2. T. 2. Art. 12. n. 106.* qui idem *n. 14. L. 1. T. 5. a. 5.* asserit: Universalibus penè Germaniæ moribus invaluisse, ut communio bonorum per matrimonium contrahatur. Conf. Gail. *2. O. 29. n. 1.* Kirchoff: *Cons. 38. n. 3. Vol. 4.* Mindan: *De Mandat. L. 2. c. 61. n. 4.*

DECAS II.

Convenientiarum Juris Culmensis & Gedanensis, cum Jure Communi, Saxonico, Lubecensi & Prutenico.

CONV. I.

I. QVi *sciens dolo*que *malo* vivæ uxori superinducit aliam *Constitutionibus Carolinis* statutam gladii pœnam in-

currit, *Vid. C. C. C. Art.* 121. Ibiq; Claſen. Conſ. Berlich. *P.* 4. *Concl.* 28. *n.* 10. & Gilhauſen. *C.* 2. *Tit.* 19. *n.* 1. *fol.* 100. *Arbor. Crimin.* ne quidem ad uxoris prioris interceſſionem remittendam Möller. *P.* 4. *Conſt. Elect.* 20. *n.* 4. Hahn. ad Weſenb. *Tit. ad L. Jul. de Adulteriis n.* 8. Carpz. *in Pr. Criminal. quaſt.* 66. *n.* 39 Ut ut Jure Juſtinianeo tanta pœnæ atrocitate in *Bigamũ*, non fuerit animadverſum, *per L.* 2. *C. De Inceſt. & inutil. Nuptiis & L.* 18. *C. ad L. Jul. De Adulteriis.* Hæc eadem gladii non duntaxat in SAXONIA, ex *conſt. Elect.* 20. *P.* 4. Vid: Carpz. *P.* 2. *q.* 66. *in Pr. Crim.* Berlich. *P.* 4. *Concl.* 29. *n.* 13. BORUSSIA, *ex Jure Prutenico Electorali L.* 6. *T.* 6. *Art.* 1. §. 5. LUBECÆ, *Vid. Jus Lub. L.* 4. *T.* 4. *Art.* 1. GEDANI, *Vid. Jus. Culmenſe L.* 5. *P.* 2. *Tit.* 8. *c.* 5. Sed hodie ubique ferè locorum in totâ Germaniâ obſervatur pœna, Conf. Excell. D. Hoppius. *In Uſu Moderno ad* §. 6. *Inſt. De Nupt.* â quâ nec grandæviorem exculare ætatem, obſervavi ex ſupplicio ſumpto *Roſtochii* â Bigamo nonaginta annis majore, cui Ampliſſ: FCtas Juridica Roſtochienſis Menſe Anni 1691. gladii pœnam dictitare non dubitavit.

II.

Jnceſtus HODIE inter *Aſcendentes & Deſcendentes Conſanguineos* punitur gladio; Proſper Farinac. *L.* 5. *Obſ. Crimin. q.* 149. *n.* 14. & 16. Bajard. ad Clarum. *L.* 5. *Sentent.* §. *Inceſtus n.* 5. *fol.* 420. & Menoch. *De A. I. Q. Lib.* 2. *conſ.* 502. *n.* 1. inter *Collaterales* in *primo & ſecundo* gradu lineæ inæqualis, *fuſtigatione & perpetua relegatione*, Theodoric. *L.* 6. *aph.* 5. *per tot* Berlich. *P.* 4. *Concl.* 33. *per tot.* & Carpzov. *P.* 2. *qvæſt.* 73. *per tot.* qvæ etiam pœna ſtatuitur in *Aſcendentes & Deſcendentes Affines.* Cotthman. *V.* 3. *Reſp.* 48. *fol.* 426. *ſeq.* Coler. *P.* 2. *Dec.* 234. *n.* 7. *In aliis gradibus* obtinet *pœna arbitra-*

bitraria Vid. CCC. *art.* 117. inibiqve Dn. Clasen. & Stephani. Carpzov. *P. 2. q. 74. per tot.* Berlich. *d. l. concl. 35. per tot.* Convenit cum usu fori Germanici JUS SAXONICUM, Vid. *Const. Elect. Saxon. 22. P. 4.* CULMENSE, *L. 5. P. 2. Tit. 8. c. 9.* & PRUTENICUM, *L. 6. tit. 6. art. 3. per tot.* Conf. Excell. Dn. Hoppe, *in Us. Mod. Inst. ad §. 12. De Nuptiis.*

III.

Sicuti MORIBUS HODIERNIS ubiq; fere, tam in *fœminis*, qvam in *maribus* (lecus ac Jure Justinianeo novo, Vid. *Nov. 124. cap. 10.*) *duplicatum* adulterium gladio vindicatur, qvod de MARCHIA BRANDEBURGICA testatur Brunnemannus, *in Proc. Crim. c. 9. n. 3.* deqve BORUSSIA *Jus Prut. Elect. Revisum L. 6. T. 6. art. 1. §. 1.* ita in ELECTORATU SAXONIÆ, & ubi JUS CULMENSE obtinet, *fœminæ* cum *maribus duplicati* adulterii reos, ad ultimum qvoqve abstrahi supplicium, videre est apud Carpzov: *in Proc. crim. q. 54. n. 17. & 18.* & in *Jure Culmensi L. 5. P. 2. Tit. 8. c. 1.* A qvo recedit JUS LUBECENSE, qvod *Fures* qvidem laqveo punit, nuptiarum vero *Sacrilegos* à gladii pœnâ absolvit, pecuniariam his saltem imponens, Vid. ℒ: Et: ℜ: *Lit. 4. Tit. 6. art. 2.* ibiqve Mev.

IV.

Ut ut ALIBI *ad intercessionem innocentis Conjugis* adultero, etiam in *duplicato* adulterio capitis remittatur pœna, in relegationem perpetuam commutanda, innocente nocentem in exilium secuturo, Vid. Carpzov. *P. 4. c. 19. D. 12. & P. 2. Q. 55. n. 29.* Dn. Hoppius *In Us. Mod. ad §. 4. Inst. De Publ. Jud.* in ELECTORATU tamen SAXONIÆ, Vid. Carpz. *d. l. q. 55. n. 109.* & in BORUSSIA, Vid. *Jus Pruten. Electorale d. a. 1. §. 3.* nec non ubi viget JURIS.

CULMENSIS observantia, id in simplici duntaxat adulterio locum habet. Vid. *Jus Culm. d. Tit. 8. c. 5.* & Hopp. *d. l.*

V.

In eo etiam concordat JUS CULMENSE cum JURE SAXONICO ELECTORALI, qvod utroqve Jure *Soluto*, cum *conjugata* rem habente, uterqve gladii pœnam cogatur subire; Vid: Carpz: *q. 54. n. 31. seq.* Schultz. *In Synopsi I. de Publ. Jud. Lib.* Excell. Stryk. *in Not. ad §. 4. Inst. d. t.* Conf. *jus culmense d. l. c. 2. jungatur* Dn. Hoppe, *in U. Mod. ad d. §. 4. Conjugato* vero cum *soluta* se carnaliter commiscente, *utrobiq; marito* pœna capitis, & *Fœmine* fustigatio dictitetur. Carpz: *d. l. Q. 54. n. 37. & jus Culmense d. c. 3.* Vid: Dn. Hoppius. *d. l.* ubi docet hoc tamen GEDANI in Praxi non observari.

VI.

Legitima ex necessitate Legis Liberis relinqvenda, olim indistincte *qvarta*, HODIE pro diverso liberorum numero vel *tertia*, vel *dimidia* bonorum pars est, *per Nov. 18. c. 1. Authb. Novissima C. De Inofficioso Test.* Cum qvo consentit JUS CULMENSE, L. 3. *T. 8. c.* 12. LUBECENSE, Vid: Mev: *ad Jus Lub.* L. 2. *T. 1. art. 8. n.* 11. & SAXONICUM *P. 3. c.* 12. ibiq; Carpz. *Def. XI.* Dn. Hopp. *in Usu Mod. ad §. 3. Inst. De Adopt.* Ubi inde infert: Etiam filio arrogato, in casu, si alii extent liberi legitimi, non amplius *qvartam*, sed *trientem*, aut *semissem* esse relinqvendam.

VII.

Sicuti summus *Patris* erga liberos affectus, L. *fin. in pr. C. De Curat. furios.* ex qvo optimum pro ipsis capere consilium censetur, L. *Nec in ea 22. §. fin. Ad.* L. *Jul. De Adulteriis*, effecit, ut JUS CIVILE, paternæ circa tutelam dispositioni primas detulerit, Tutoremqve *testamentarium* reliqvis

liqvis cunctis antepoſuerit, *pr. Inſt. De Legit. Agn. tutela. L. Si Tutor, §. ſi duobus ff. De Tutel: & rat. diſt. L. 11. ff. De Teſtam. Tutel.* Jta benignam hanc Juris Romani diſpoſitionem non duntaxat JUS LUBECENSE, Vid: L: St: R: *P. 1. T. 7. Art. 1.* ſed & JUS CULMENSE expreſſe approbavit. Vid: *Jus Culm. Emendatum. Libr. III. cap. 53.*

VIII.

JURE CIVILI ut ut pater TESTAMENTO liberis illos qvoqve tutores dare poſſit, qvi ſecum non *ejusdem Civitatis* Cives eſſe noſcuntur, *per L. 32. pr. ff. De Teſt. Tut.* Regulariter tamen *ejusdem Civitatis civis* tantum Tutor *à Judice* conſtitui poteſt, *per L. 1. §. fin. L. 3. ff. De Tutor. & Curat. Datis.* juncta *L. 5. C. Qvi dari Tut.* non obſt *L. 10. ff. De Tutelis, & L. 24. ff. De Tut. & Curat. dat.* Vid: Brunnem, *ad. d. L. 10. & 24.* Tutelam vero legitimam, & *non-Cives* hoc jure ſubire prohibentur minime; Vid: Brunnem: *ad L. 24. ff. De Tut. & curat. dat.* Richter: *Dec. 12. n. 12.* & Mev: *ad Jus Lub: Lib. 3. Tit. 7. art. 2. n. 1.* JURE CULMENSI de *Legitimis* videtur contrarium conſtituturum. *L. III. cap. 50.* in verbis: *Et in ejus Judicii diſtrictu, larem collocatum habent.* Vid: Dn. Hopp. *ad §. 4. Inſt. De Attil: Tut. in Uſu Moderno.* Cum qvo non duntaxat convenit JUS LUBECENSE, verum etiam indiſtinctè *non-cives*, licet *cognationis nexu* illi copulatos, de qvorum Tutela quæritur, ab omni in genere Tutela arcet, *per Art. 2, Tit. 7. L. 3. L. St. R.*

IX.

Deficiente Tutelâ teſtamentariâ JUS ROMANUM ad Tutelam impuberum hos vocat, qvos ex ſanguinis nexu orta affectionis præſumptio, fide ac dexteritate qvoscunqve extraneos ſuperaturos eſſe, pie confidit, *pr. Inſt. De Legit. Agn. Tut & tt. ff. & C. De Legit. Tut.* rejectâ diffe-

rentia inter *Agnatos* & *Cognatos*, *per Nov. 18. cap. 15. & Auth. ſicut. C. De Legit. Tut.* inibiqve Brunn. Jdem placuit Authoribus JURIS CULMENSIS: Ut ut enim, Teſte Exc. Dn. Hoppio *in Uſ. Mod. ad § 1. Inſt. De Legit. Agn. Tut.* JURE CULMENSI VETERI, qvod absqve dubio ſeqvutum eſt JUS SAXONICUM, qvo adhuc hodie Cognatis Agnati in Tutela præferuntur, Landr: *L. 1. art. 23.* *Agnatorum* potior habita fuerit ratio, ejus tamen emendatio acceſſit, per *C. 50. & 53. L. 3. Emend. Jur. Culm.* In qvo Jus Culmenſe Emendatum convenit cum JURE PRUTENICO ELECTORALI, Vid: Jus Prut: *L. 2. Tit: 6. Art. 2. §. 1. & 2.* Nec aliud GEDANI obtinere, ſatis apparet ex notatis Excell. Dn. Hoppii *d. l.* ubi teſtatur totam hanc rem ab arbitrio Magiſtratus Gedanenſis dependere, non ſemper agnationis primam rationem habentis.

X.

Confirmatione de JURE CIVILI non indigent Tutores *Teſtamentarii* legitimè dati, *L. 1. §. 1. ff. De Conf. Tut. L. 2. pr. & L. 3. eod.* HODIE tamen per Ordin. Pol. *De Ao. 1548. Tit.* von Pupillen und Minderjährigen Kinder-Tutorn / und Vormündern / 31. §. 2. & de *Ao. 1577. Tit. 32. §. 2.* Omnis generis Tutores ante adminiſtrationem Tutelæ confirmandi ſunt; Hahn: *ad Weſenb. Tit. De Tut. n. 6.* Richter. *Dec. 83. n. 162.* Carpzov: *L. 1. Reſp. 81. n. 1.* & Reſp. *84. n. 2.* Jdem ſtatutum eſt JURE PRUTENICO *Lib. II. Tit. 6. Art. 1. & 2.* CULMENSI, *Lib. IV. Tit. 14. Cap. 2. in fin. & L. 3. C. 54.* & LUBECENSI *Lib. 1. Tit. 7. Art. 2.* qvo præterea pœnæ ſe obnoxios faciunt, qvi absq; prævia Magiſtratus confirmatione, ſeſe temere tutelæ rebusq; gerendis immiſcent; Conf. Dn. Hoppe *In Uſu: Mod: Inſt: ad Tit. De Tut. §. fin.* Ubi ſimul erudite demonſtrat, qvid hodiè interſit

terſit inter Tutores *ob defectum & alios legitimè datos, ex neceſſitate Juris ſtatutarii, aut Ordinationis Politicæ confirmandos.* Conf. Mev: *ad Jus Lub. Lib. 1. Tit. 7. Art. 2. n. 24. & 31.* ut & Brunnem. *ad L. 1. C. De Tutor confirm. in f.*

DECAS III.

Convenientiarum Juris Culmensis, & Gedanensis, cum Jure Communi, Saxonico, Lubecensi, & Prutenico.

CONV. I.

JURE SAXONICO, ſi proximus Agnatus *ab initio* eſt *inidoneus, ſequens gradu* ad Tutelam impuberis admittitur. Vid. Weichbild. *Art. 49. &* Hopp. *ad §. fin. J. De cap. Dimin. in Uſ. Mod.* ſecus ac JURE CIVILI, qvo hoc caſu alius *à Judice* eſt dandus. §. *penult. J. De Curat. L. 19. §. 7. in fin. ff. De Excuſat. Tut. vel Curat.* Cum Jure Saxonico non *in hoc* duntaxat, ſed etiam in illo convenire deprehendo JUS CULMENSE, qvod inter Cognatos *ejusdem gradus* plures, ſolus Senior reliqvis præferatur; Vid: Land-R: *ibiqve Gloſs.* & Zobel: *in Addit.* Carpz: *L. 5. Reſp: 81. n. 16.* & Jus Provinciale *Lib: 1. Art. 23. Ibi:* Ihr älteſter Schwerdmag allein, *junctoJure Culmenſi Emendato, Lib. III. cap. 50. verbis; Natu majores & cap. 53. verb. Si idoneus eſt.* Cum JURE CIVILI hoc caſu Tutela *ad omnes idoneos* conjunctim pertineat, §. *fin. Inſt: De Cap. Dimin.* Et qvanqvam Judicis hoc Jure minimè excludatur arbitrium, unum ex illis, vel plures maxime idoneos eligendi, qvibus commodior Tutelæ adminiſtratio *cæterorum periculo,* & ſub *tacitâ bonorum hypothecâ* committatur, *Nov. 118. cap.*

cap. 15. & Auth. Sicut Hereditas. C. De Legit. Tutor. reliqvis tamen in electum consentire nolentibus, utiqve denegari Tutelæ administratio haud potest. *per L. 3. §. 8. ff. De Administr. Tutel.* ibiqve Brunn. *in fin.* Conf: Carpz. *L. 1. Resp. 82. n. 20. seqq:* & Schneidew. §. 1. *Inst. De satisdat. Tut: n. 4.*

II.

Ne indefensi relinqvantur illi, qvi providâ Parentum curâ orbáti, ejus ætatis ac judicii nondum esse noscuntur, ut se ipsos regere, suisqve commodè præesse rebus possint; L. 2. §. 2. *ff. Qui petere Tut.* Magistratus competens, ceu Summus Tutor, juxta *Jus Culm. Emend. L. 3. c. 54.* deficientibus *Testamentariis* ac *Consanguineis*, idoneum illis Tutorem constituere tenetur. *pr. Inst. §. 1. & 2. De Attil: Tut. L. 11. pr. & § 1. ac 2. ff. De Test: Tutel.* Qvæ favore Reipublicæ ac Pupillorum introducta JURIS ROMANI salutaris dispositio, Ordinatione Politicâ Rudolphi *II. De Ao. 1577. Tit. 32. §. 1. verb.* So wollen wir. ad omnem Magistratum, *Ordinariam Jurisdictionem in Pupillum* habentem, extensa est, Vid: Zanger: *De Except: P. 2. c 8. n. 10.* Berlich: *Concl. 18. n. 9.* Mynsing. *Cent. 1. Obs. 87. versic. si tamen talis:* ipsoqve JURE SAXONICO. Vid: Carpz: *P. 2. c. 15. Def: 26.* Frantzk. *Lib. 1. Resol: 16. n. 4.* & Philipp. *in Us. Pract: Inst. L. 1. T. 20. Eccl. 83. n. 6.* LUBECENSI, Vid: L: St: R: *Lib. 1. Tit. 7. Art: 4.* ibiq; Mev. PRUTENICO ELECTORALI, Vid. *Jus Pruten. Elect: L. 2. Tit. 6. Art. 3. §. 1. 63.* & CULMENSI, Vid. *Jus Culmense L. IV. Tit. 14. c. 1. & Emendatum L. 3. c. 53. ibi cujusq; loci Magistratus.* Conf. Dn. Hoppe *In Usu. Mod: ad pr. Inst: De Attil: Tut.* Jmò GENERALI GERMANIÆ CONSVETUDINE passim approbata est; Vid: Schultz: *in Not: ad Tit: Inst: De Attil. Tut: Lit: A.* Schneidew. *eodem Rubro: Qui possunt dare Tutores n. 4.* & Philipp. *in Usu Pract: d. Eccl: n. 3.*

III. No^a

III.

NOVISSIMO qvidem JMPERII JURE omnis generis Tutores *de indemnitate pupilli* tenentur cavere. Vid: *Reform: Polit: De Anno* 1577. *Tit.* 32. §. *Item* daß Er: At verò MORIBUS PLERORUMQVE LOCORUM GERMANIÆ receſſum fere eſt ab hac conſtitutione, eò, qvod creditum fuerit, cum vix alii hodié eligantur Tutores qvam qvi poſſeſſionati, aut ſufficientibus præterea bonis inſtructi ſunt, in qvibus omnibus jam tum *tacita* pupillis competit *hypotheca*, ulteriori bonorum ſuorum *expreſſa hypotheca* Tutores haud eſſe prægravandos. Vid: Sande *Lib.* 2. *Dec. Tit.* 9. *Def.* 9. Mev. *ad Jus Lubec. L.* 1. *T.* 7. *Art:* 2. *n.* 53. Cotthman: *Vol.* 1. *conſ:* 45. *n.* 112. Qvod idem non duntaxat apud *Lubecenſes* ita Uſu ſervari teſtatur Mevius *ad Jus Lub: d. l. & Hujus qvondam Academiæ Decus Dn. Gothman: all. loc.* Verum & de SAXONIÆ Praxi, Teſtes ſunt: Excell: Dn. Schilter: *Exerc: Pandect:* 37. *n.* 90. *in fin.* Dn. Hopp: *In Uſu Mod: ad pr. Inſt. De Satisdat: Tutor:* ibiqve all. Illuſtr. Dn. Fuchs. *d. t. L. A.* Noſtrumqve JUS CULMENSE claris verbis edocet, conſvetudine Juris Culmenſis receptum eſſe, ſolam pro cautione eſſe in Tutorum bonis tacitam hypothecam, & in illis ſtatutam præferentiam Pupillorum præ cœteris Creditoribus. *Jus Gulm: Emend: n.* 3. *Cap.* 59.

IV.

Qvò magis ſecuritati Pupillorum, contra doloſam, vel deſidioſam Tutorum adminiſtrationem conſulatur, jubentur Tutores, ſingulis HODIE annis adminſtrationis ſuæ, proximis pupilli Conſanguineis vel etiam Magiſtratui reddere rationes, per Reform. Polit: *De Anno* 1548. *Tit.* von Pupillen §. *Item.* Daß & *De Ao.* 1577. *Tit.* 32. Vid. Joh.

Brunnem. *ad L. 2. C. De Administr. Tut.* Matth. Berlichius P. 2. *Concl.* 13. *n.* 2. & Philippi *in Us. Pract. Inst. Eccl.* 84. *L.* 1. In loco gestæ Tutelæ, *L.* 1. *C. Ubi de rationibus*, ibiq; Brunn: *juncta* L. 45. §. 54. *ff. De Procur.* & *L.* 19. §. 1. *L.* 45. *ff. De Judiciis* Mev: *Part.* 5. *Decis.* 298. & P. 8. *Decis.* 267. Richter. *Dec.* 13. *n.* 24. etiam vi Mandatorum *sine clausula* ad id compellendi, Mev. *Part.* III. *Decis.* 112. JUS SAXONICUM, extra unicum casum, qvo is ex legitimis Tutor est, ad qvem proximè emolumentum Successionis pertinet, de qvo, Vid: LandR: *L.* 1. *Art.* 23. *in fin.* Carpzov. *Part.* 2. *Const.* 11. *Def.* 3. Coler: *Dec.* 6 *n.* 19 *Part.* 1. & Berlich: *P.* 2. *Concl.* 12. *n.* 12. omnibus itidem Tutoribus, *exigentibus* Cognatis, qvotannis necessitatem imponit, gestæ administrationis reddendi rationes; Landr: *L.* 1. *Tit.* 23. §. Und aber/ & im Weichbild: *Art.* 40. §. Und soll. Conf. Richter: *Decis.* 31. *n.* 20. Zobell. *Diff. P.* 2. 16. *n.* 2. Philippi *in Usu Pract. Eccl.* 84. *n.* 5. *seqq.* Neqve aliud constitutum est JURE PRUTENICO ELECTORALI, Vid: *Jus Prut. Elect: L.* 2. *Tit.* 6. *Art.* 12. §. 2. Et CULMENSI. *L. IV. Tit.* 14. *Cap.* 4. *in fin.* Conf. *Jus Culm. Emend. L.* 3. *cap.* 52. *verb. singulis annis, qvatenus ab eo petuntur, rationes reddere tenetur.* Cui nec PRAXIN LUBECENSEM adversari, colligere est ex notatis Excell. Mev. *ad Jus Lub: P.* 1. *Tit.* 7. *Art.* 11. *n.* 22.

V.

Sicuti administratio Tutelæ JURE CIVILI tantùm *secundariò* respicit bona pupillaria, Tutore *principaliter* obligato; ad Pupillum ritè formandum in Pietate ac integris moribus, inqve *animi* non minus ac *corporis* cultu sedula educandum cura; *per L.* 3. §. 5. *ff. Ubi Pup. educ. vel mor. debet.* Vid. Excell. Dn. Stryck: *in Not. ad Lauterb. d. t. verb. Educatione*; inibiq; Dn. Præses. Jta eædem partes assignan-

assignantur Tutori in JURE CULMENSI *L. 3. cap. 59.* verbis: *Tutor non rebus solùm verum etiam Personæ datur, quapropter ejus muneri vel maxime incumbit, ut pupilli secundùm generis dignitatem & Patrimonij facultates, liberalibus disciplinis erudiantur, & bonis moribus efformentur.*

VI.

Qvoties Pupillus ex negotio, *cum Tutoris auctoritate* initô, læditur, toties Tutelæ Actione, eundem, tutorem convenire posse, ad damnum *sua culpa* datum, resarciendum, expeditum est JURE CIVILI *p. L. 17. in f. ff. De Auct. Tutor.* Nec aliud statutum esse JURE CULMENSI, Constat. *ex L. 4. Jur. Culm. T. 12. cap. 7. in med.* Conf. Excell. Dn. Hoppe *ad Fr. Inst. De Auct. Tutor. Verbis: Deteriorem vero.*

VII.

Pluribus Tutoribus *simul* administrantibus tutelam, *singulos* in solidum obligari, docet *L. 2. C. De Divid. Tutel.* idemqve esse tutelæ administratione, *privata inter ipsos auctoritate* divilâ, constat. *ex* L. *ead. 2. d. t.* ita tamen, ut *beneficio Ordinis seu Excussionis* gaudeat ille in gestis, qvi non gessit, ut excutiatur prius, qvi gessit, *per L. fin. C. d. t. inibiqve notata* â Brunnem. Vid: Guttierez. *P. 2. c. 15. n. 10.* Carpz: *P. 2. C. 11. D. 36.* & Hartm. Pistor: P. 1 Q. 6. Neqve aliud in SAXONIA obtinere, intelligere est ex præjudicio Carpzoviano, *P. 2. C. 11. D. 36. n. 7.* JURE CULMENSI sane idem claris dispositum legere est verbis. *in Lib: 3. cap. 60. per tot.*

VIII.

Cùm satis lugubre ac calamitosum liberis sit, prædia, in qvibus Pater defecit, ipsiqve creverunt, ab aliis videre possessa, inqve illis Majorum imagines non deprehendere fixas, aut plane revulsas aspicere, salutari cau-

tum est Divi Constantini Constitutione *in L. 22. C. De Administ. Tut. junctus. t. t. C. De Præd. Minor. & t. t. ff. De Rebus eor., qvi sub tutor*; sine urgentissima necessitatis caussa, & absqve præviâ causæ cognitione, & Magistratus Decreto Tutoribus fas esse non debere, *immobilia* Minorum alienare; Magnif: Dn. Stryck: *in Tr. de Caut. Contr. Sect I. c. 3. §. 18. seqq.* Sande *L. 2. Decis. Tit. 9. Def. 14.* Carpzov. *L. 5. Resp. 72. per tot. & P. 2. C. 11. D. 28. n. 13.* Secus si fiat, integrum esse Minoribus, alienata prædia â Possessoribus vindicare, *L. 15. & 16. C. De Præd. Min. & L. 23. ff. De R. V.* cum omni causa & fructibus perceptis, *d. L. 16.* ibiqve Brunnem. Carpzov. P. 2. C. 11. *Dec. 29. n. 12.* Mev. *ad Jus Lub. L. 1. Tit. 7. A. 10. n. 7.* refuso emptori cum usuris. pretiô *L. 14. & 16. C. d. t.* Cum hac JURIS CIVILIS dispositione non duntaxat convenit PRAXIS SAXONICA & LUBECENSIS, per ea, qvæ habet Carpz. *supr. all. loc.* & Mev. *ad Jus Lub. Dict. Loc.* Conf. & Exc. Stryck. *in Diss. De Jure Lub. c. 5. n. 47.* ubi *n. 49.* subjicit: In Foro *Lubecensi*, præter Decretum Senatus maxime reqviri, ut distractio per *subhastationem* fiat, qvam etiam in foro *Saxonico* desiderare videtur Carpzov. *L. 5. Resp. 82. per. tot.* Sed eandem in omnibus approbat JUS CULMENSE L. 3. *c. 55. per tot.* ubi *Subhastationis* nulla fit mentio, qvàm neqve desiderat præcise *Jus Civile*.

IX.

Masculos anno *XIV.* & *Fœminas* anno *XII.* completo, *in Civilibus* exuere impubertatem, JURE æqve CIVILI *per pr. Inst. De Nupt. & pr. J. qvibus mod. fin. tutel* ac SAXONICO, vid. *Gloss. ad* Landr. *L. 1. a. 13. & ad* Weichbild. *art. 26.* Conf. Philipp. *in Us. Pract. J. L. 1. Eccl. 86.* Carpz. *P. 2. C. 11. D. 9. n. 10.* Schneidew. *pr. Inst. qvibus mod. fin. tutel. n. 4. &*

CUL-

CULMENSI, Vid. *Jus Culmense Emend. L. 3. C. 52.* satis quidem expeditum est; At vero, *an ipso Jure*, sicuti JURE CIVILI, *L. fin. C. Quando Tut. vel Curat. esse desier.* Tiraqvell. *in L. Si unqvam C. De Revoc. Donat. verb. Revertatur n. 115.* Mev. *ad J. L. P. 1. T. 1. A. 1. n. 11.* his annis, JURE etiam SAXONICO, CULMENSI, PRUTENICO, & LUBECENSI finiatur Tutela, ita, ut cujus qvis *Tutor* fuit, ejus invitus *Curator* esse non teneatur, binis monstrare lubet: MORIBUS qvidem GERMANIÆ GENERALIBUS, Vid. Gail. *2. Obs. 96.* Carpz. *P. 2. C. 11. D. 10. n. 1.* Coler. *P. 1. Dec. 6. n. 16.* ipsoq; JURE SAXONICO, Vid. Matth. Wesenb. *pr. Inst. qvibus mod. fin. Tut.* Carpz. *d. l. n. 3.* Tutela in curam *ipso Jure* qvasi transfundi videtur, ut qvi Tutor *impuberis* fuit, idem etiam *Minoris* usqve ad completam Majorennitatem sit Curator, eademq; voce Vormund appelletur, Mev. *ad Jus Lub. L. 1. T. 7. a. 1. n. 14.* Vultej. *ad §. 1. Inst. De Curat. n. 2.* ita tamen, ut si redditis rationibus nolit curam Minoris subire, *invitus* cogatur minimè; Gail. & Mev. *d. l.* jung. Carpz. *P. 2. C. 11. D. 10. in fin. ibiq; præjudicium*; Hucqve etiam collineare arbitror JUS CULMENSE *L. 3. c. 51.* Ubi *XIV.* annis Majori permittitur, cum consensu Curatorum, alium, si volet, sibi Tutorem petere, etiamsi prior bene rebus pupillaribus præfuerit. JURE PRUTENICO Tutor etiam *invitus* continuare jubetur Curatelam; Vid. *Jus Prut: Elect: L. 2. Tit. a. 8. §. 1.* pariter ac JURE LUBECENSI. Vid. Lübeck: Stadt-Recht. *L. 1. Tit. 7. art. 1.* ibiqve Mev. *n. 14.* & Dn. Hopp. *ad pr. Inst. Qvibus mod. fin. tut.* ac Dn. Stryk: *in Dissert. De Jur. Lub. c. 5. n. 58.*

X.

Qvod in genere *de Statutis* monent Franciscus Cal-

das *in* L. *Si curatorem C. De in integr. Restit. verb. Sine curatore n. 66.* & Guttierrez. *De Tutel. L. 1. c. 16. n. 158.* scilicet in illis sub appellatione *Tutorum* etiam *Curatores*, & contrà contineri, idem & in JURE CULMENSI ita usu venire colligere est ex collatione *cap. 50. 51. 52. & 53. Lib. III. Juris Culm. Emend.* Qvanqvam nec JURE CIVILI semper has inter voces accurate observatam fuisse differentiam, observare liceat cum Gail. *2. Obs. 96. n. 6.* Mevio. *ad Jus Lub. L. 1. T. 7. ad. Rubr. n. 5.* & Carpzov. *P. 2. C. 11. D. 10. n. 6. ex L. 3. ff. Qui peter. Tut. L. Pater 101. §. Conditionum ff. De Condit. & Dem.*

DECAS. IV.

Convenientiarum Juris Culmensis, & Gedanensis, cum Jure Communi, Saxonico, Lubecensi, & Prutenico.

CONV. I.

JUre Lubecensi singulariter constituitur est, *Fœminas XXV.* annis etiam majores, à cura tamen non liberari, *antequam nupserint*, nuptasqve in *Mariti* transire curam, adeoqve *in perpetuâ curâ* esse. Vid. Mev. *ad Jus Lub. L. 1. T. 7. art. 4.* Idem dispositum est JURE CULMENSI EMENDATO. *L. 3. cap. 57. verb: Mulieres autem & Virgines Tutoribus semper indigere, non est incognitum.* Nec non JURE SAXONICO; Vid. Dn. Hopp. *in Ll. M. ad pr. Inst: De Curat.* qvocum licet convenerit JUS CIVILE ANTIQVUM, qvemadmodum expresse patet ex fragmentis Ulpiani. *Tit. 11. §. qvanto & §. pen.* idemqve approbetur MORIBUS NOSTRIS in UNIVERSA fere GER-

GERMANIA teste Mev. *d. l. n. 4.* veteri forsan Longobardorum Juri originem debentibus, qvo Mulieribus non licebat in *Selbmundio* vivere, sed *Mundualdo* uti cogebantur, *Leg: Longobardorum. 83* Vid. Rob. Maranta *in Spec. P. 3. n. 125.* JURI tamen JUSTINIANEO id utiqve adversatur, qvo Fœminæ æqve ac Mares XXV. annô completô, ipso Jure â Curâ liberantur. *pr. J. De Curatoribus.*

II.

In eo etiam inter JUS SAXONICUM, PRUTENICUM & CULMENSE notare licet *convenientiam*, qvod omnibus hisce Juribus *Majorennitas* non, sicuti JURE CIVILI & LUBECENSI, incipiat ab Anno XXVI. ætatis, *pr. Inst. De Cur. L. 3. §. 3 ff. De Min. Vid. L. St. R. L. 1. Tit 7. a. 6.* ibiq; Mev. *n. 3.* & Dn. Stryck *in Diss. De Jure Lub. c. 5. n. 81.* sed ab anno *XXII.* Carpz. *P. 2. C. 11. D. 9. Jus Prut. Elector. L. 2. T. 6. A. 8. §. 1. Jus Culm. L. 4. Tit. 14. cap. 5. & 13. & Emend. L. 3. c. 51.* jung: Dn. Hopp: *in Usu Mod. ad Pr. J. De Curat.* An vero citius, ideo, *Jure Culmensi* terminetur minorennitas, qvod, sicuti de Saxonibus non absqve Suspicionis nota testatur ipse Saxo-Carpzovius *P. 2. C. 11. D. 11.* maturius sapiant in Borussia ac Gedani homines, illis, qvi Lubecæ aut in Saxonia inferiore vivunt, non ausim asserere, illud ex Prælectionibus Excell. Dn. Præsidis plus simplici vice edoctus; scilicet: *Leges annales esse arbitrarias.*

III.

Licet JURE æqvè CULMENSI, *Vid. Jus Culm. Emend. L. 5. C. 52.* ac CIVILI *§. 2. Inst. De Curat:* Minores sibi petere Curatorem possint, ab ejus tamen, qvem semel acceperunt, curatione non ante liberantur, qvam legitimam compleverint ætatem. *L. 1. §. fin. ff. De Minor. Jus Culm:*

Culm. L. 3. C. 51. Jmò hodie Minoribus *invitis* dandum esse Curatorem constat *ex Reform. Polit. de Anno* 577. §. 1. *verb*: Und gebiehten. & JURE CULMENSI *d.* L. 3. *c.* 51. *verb*: *Qvilibet adolescens, qvi suis ipsemet rebus non sufficit, Tutorem accipiat, ad ætatis annum usqve vigesimum primum, interim ipse res suas dispensare non potest, nisi Tutoris auctboritas interveniat.* Annuit dictis JUS PRUTENICUM ELECTORALE *L. 2. Tit, 6. A. 8. §. 1. ibi:* Auch wieder ihren Willen.

IV.

Ne furiosus *Prodigorum* conatus tristem rerum suarum sortiatur exitum, qvi illos exspectat post dispersum Patrimonium, *arg. L. fin. §. 5. C. De Bon. qvæ liberis &c.* expedit omniò Reipublicæ, alieno illos committi auxilio, suis qvi commode rebus præesse neqveunt, sed illis temere ac pernicioſe abutuntur; *arg. §. 2. J. De his qvi sui vel al. Jur. sunt.* Hinc optime ac saluberrime cautum est JURE CIVILI, petulantibus istiusmodi bonorum protusoribus obicem ponendum esse, per dationem *Curatoris*, & ademptionem bonorum administrationis, post præviam causæ cognitionem & Magistratus declarationem, §. 3. *Inst. De Curat. & t. 2. cum L. 1. pr. & L. 10. ff. pr. De Curat. Furios.* Neqve aliud obtinere JURE SAXONICO, Vid, Carpzov. *P. 2. C. 15. D. 37. & P. 3. C. 6. D. 10.* & LUBECENSI apricari reor, ex *a. 6. L. 1. Tit. 7. L. St. R. ibiq; notatis ab. Excell. Dn. Mevio*; Qvibus se ex asse conformat JUS GEDANENSE, qvo, qvi *Jure Lubecensi* appellantur, unnütze Verschwender ihrer Güter / termino Belgio etiam familiari, Vid. Dn. Hopp. *ad §. 3. J. De Curat.* dicuntur: Die Stadt-Kinder. Vid. Dantziger Stadt-Willkühr *cap. 2. A. 5. P. 1.* Verbis: Welcher Bürger / oder

Bür-

Bürgers-Sohn sein Guht mit Unfug durch bringet/ dem soll der Raht zweene Vormünder geben/ und er soll durch öffentlich publiciren/ein Stadts Kind gemachet werden.

V.

Delatum Tutelæ onus juste deprecari posse *Principum Consiliarios per L. 41. pr. & L. 30. pr. ff. De Excusat. Tutor.* itidemq; *Magistratum* gerentes *L. 17. §. 4. ff. eod.* etiam in *Municipiis*, de JURE CIVILI in aprico est; *p. L. 6. §. 16. d. t.* Nec aliud UNIVERSALIBUS hodie obtinere GERMANIÆ MORIBUS, testantur *Schultz. in Synopsi. Inst. De Excus. Tut.* L. B. Sande *L. 2. T. 9. D. 6.* Dn. Schilter *Disp. ff. 37. §. 161.* qvos suo etiam calculo comprobavit Potentiss. Elector *Brandeburgicus* in JURE PRUTENICO ELECTORALI, *L. II. T. 6. a. 4. §. 1.* & Conditores JURIS CULMENSIS, *L. 4. Tit. 14. c. 12. ibi:* Die in der Obrigkeit sitzen *Conf. Jus Culm. Emend: L. 3. c. 57. ibi: Qui Magistratum publice gerunt, qui Principi sunt à Consiliis &c.* & Dn. Hopp. *In Us. Mod. ad §. 3. J. De Excusatione Tutorum.*

VI.

Porrò in eo etiam JUS CULMENSE secutum videtur JUS ROMANUM, qvod *illo* æq; ac *hoc*, neq; *Milites*, ne privatis onerati negotiis, à numeris ac signis, ipsâqve consequenter Reipublicæ defensione avocentur; L. *Milites. 31. C. Locat. L. 4. C. Qui dar. tut. vel Curat. §. 14. Inst. De Excus. Tut. & Cur.* Neqve *Medici*, non *Sedentiarii*, & in umbra studia Medicinæ exercentes, Vid: Cujac. & Gothofr. *ad L. 6. §. 1. ff. De Excus. Tut. vel Cur.* sed περιοδευται, *s. Circulatores & Circumforanei*, aut hodierno termino *Practici*, Jure Civili vacationem habeant ab onerosâ Tutelæ Provinciâ, *per L. 6. §. 1. ff. De Excus. Tutor: §. 15. J. eod.* JUS CULMENSE hoc videtur restringere, ad *Medicinæ Professores*,

Vid. *Jus. Culm: L. 4. Tit. 14. cap. 12. & Emend. L. 3. cap. 57.* Verum non sine ratione per hos in *Jure Culmensi* indigitari *Practicos*, docet Excell. Dn. Hopp: *in Us. Mod. ad §. 15. Inst: De Excus. Tut.* Aliàs UNIVERSALI GERMANIÆ CONSVETUDINE *cujuscunq; Facultatis Professores* à Tutela hodie vacationem habere extra omnem dubietatis aleam positum est.

VII.

Sontico i. e. *Gravissimo* morbo suis propriis superesse impediti negotiis, inviti curatelæ subire onus non coguntur JURE CIVILI, *L. 10. 11. & 12. ff. De Excus. Tut.* Jncivile enim est, illos, qvi in propriis negotiis alieno indigere noscuntur auxilio, ad aliorum negotia administranda invitos cogere velle. Idem comprobatum est JURE CULMENSI EMENDATO seu Revisо, *L. 3. cap. 57.*

VIII.

Cùm & Senectus ipsa per se morbosa sit, *L. Senium. 3. C. Qvi testam. fac. poss.* Berlich. *Dec. 116. n. 4.* ceu qvam fere semper concomitari cum debilitato Judicio etiam virium defectus solet, *septuagenariis Majores* JUS ROMANUM invitos ad Tutelæ munus haud trahit, *per L. 2. ff. De Excus. Tut. & §. 13. Inst: eod.* Vid: Brunnem: *ad d. L. 2.* Idem non duntaxat GENERALI fere GERMANIÆ PRAXI receptum esse, collectu facile est, ex præjudiciis à Domino Sande *L. 2. Decis. T. 9. Def. 5.* & Philipp. *in Us. Pract. Inst. Eccl. 91. n. 11.* allatis, sed eandem ætatis excusationem expressè etiam indulget septuaginta annorum onere pressis JUS CULMENSE EMENDATUM *L. 3. c. 53.* & PRUTENICUM ELECTORALE *L. 2. T. 6. A. 4. §. 6.*

IX.

Similiter ob difficultatem administrationis, confici-

enda-

endarumqve rationum, *tribus non affectatis Tutelis* gravato, â *quarta* vacationem JUS concedit ROMANUM: *L. ult. §. L. 3. seqq. ff. De Excusat. Tut. §. 1. Inst. eod. & L. un. C. Qui num. Tut.* Eandem immunitatem & in SAXONIA Praxis, Vid. Philipp. *in Us. Pract. Inst. Eccl. 90. n. 3. & 8.* Carpz. *P. 2. Const. 11. Def. 39.* & in BORUSSIA JUS PRUTENICUM ELECTORALE *L. 2. Tit. 6. Art. 4. §. 4.* & apud nos JUS CULMENSE disertis verbis tria Tutelarum non affectatarum onera actu sustinentibus, impertitur, Vid. *Jus Culm. L. 4. Tit. 14. cap. 12. & Emend. L. 3. Tit. 57. in fine.*

X.

Tutor *ob dolum* remotus Infamiæ notam incurrit, *§. 6. Inst. De Suspect. Tut.* modò doli in sententia fiat mentio, *L. 4. §. 2. ff. eod.* adeò ut nullam postea Tutelam administrandi Jus habeat; *arg. c. Semel X. De R. J. in 6to.* Consentiunt JUS PRUTENICUM Electorale *L. 2. Tit. 6. Art. 11. §. fin:* & JUS CULMENSE, *L. 4. Tit. 14. cap. 6. Junct. Emend. L. 3. c. 51.* qvoæq;, ac JURE ROMANO Cognatis Pupilli Tutorem suspecti non postulantibus, ipse ex officio Loci Magistratus in suspicionem inqvirere & suspectos removere jubetur. Vid. L. 3. §. 4. *ff. d. t. & Reform. Pol. Impp. de Ao. 1577. Tit. 32. §. 3.* Conf. *Jus Culmense* L. 4. T. 14. *cap. 6. & Emend. L. 3. c. 51.* à qvo nec abludit JUS PRUTENICUM *L. 2. Tit. 6. Art* 11. *§. 2.* Vid. Excell. Dn. Hoppe *ad §. 3. Inst. De Suspectis Tutoribus.*

DECAS V.

Convenientiarum Juris Culmensis & Gedanensis, cum Jure Communi, Saxonico, Lubecensi & Prutenico.

CONV. I.

POEnam *Muros*, *Fossam* aut *Vallum Civitatum* transcendentium, pro *temporiis*, *loci*, & *delicti* qvalitate HODIE arbitrariam esse, ita tamen, ut ad mortem usqve extendi possit, cum Exc. Dn. Strykio *in Us. Mod. ad ff. Tit. De Rer. Div. §. 6.* testantur Carpz: *in Pr. Crim. Q. 40. n. 20.* Berlich. *P. 1. Dec. 70. n. 4.* Philipp. *in Us. Pract. Inst. ad §. 10. d. t. Eccl. 2.* & Menoch. *De A. J. Q. Lib. 2. Cons. 483.* Idem constitutum est. JURE GEDANENSI. Vid. Dantziger Stadt Wilkühr. *P. 1. C. 7. art. 7.* verb. **Wer da gegen thut/ der soll zu des Rahts wilkührlicher Erkäntniß stehen/ solche Verbrechung nach Gelegenheit der That/ und Fürsatzes/ mit Gelde büßen/ Gefängnüß/ Verweisung/ und auch biß an das Höchste zu straffen.** Nec aliud in SAXONIA obtinere, colligo ex præjudicio à Dn. Philippi *d. Eccl. 2. in fin.* allato.

II.

Navim ex alienis tabulis, *nondum præparatis*, factam esse *facientis*, nec aliter ad *materiæ Dominum* pertinere, qvàm si *specificans* probare neqveat, se in *bonâ fide* fuisse, JURE CIVILI clarescit *ex §. 25. J. De R. D. L. 26. ff. De A. R. D.* & *L. 12. §. 3. ff. Ad exhibendum*; Idem comprobatur JURE CULMENSI, *L. 3. T. 1. C. 4.* & *Emend: L. 3. C. 4. verb. Nisi alter (specificans scil.) juramento probaverit, non secus sibi conscium fuisse, qvam qvod sua essent tabulæ*, & JURE PRUTENICO ELECTORALI *L. 3. T. 1. A. 6. §. 4.* Conf. Dn. Hopp. *ad §. 25. De R. D.*

III.

Solo inædificata Domino soli acqviri, itidem JURE CIVILI indubium est; *per §. 29. J. De A. R. D. L. 7. §. 10. ff. eod.* Nec in SAXONIA aliud obtinere expresse patet ex

ex præjudicio, qvod legere est apud Dn. Philippi *in Usu Pr. ad §. 30. Inst: De R.D. Eccl. 12. n. 8.* Annuit hisce simpliciter JUS CULMENSE emendatum *L. 3. Cap. 3.* ubi idem in *plantatis arboribus* obtinere subjicitur, qvod tamen intelligo, sub illa *Juris Civilis* notissima limitatione, modò *radicatæ* fuerint, *§. 31. J. De R.D. & L. 26. §. 2. ff. De A.R.D.* Nisi cuipiam magis arrideat, proximiorem *Juris Culmensis* interpretationem ex Jure Saxonico petere, Vid. *Jus Culm. L. 2. Tit. 22. c. 2.* qvo æq;, ac MORIBUS PLERORUMQVE LOCORUM, non tam ad *Arborum radices*, qvam ad *ramos* in *vicini fundum propendentes* respicitur. Vid. *Jus Saxon-Prov. L. 2. a. 52. Weichb. a. 125.* & Carpzov. *P. 3. C. 32. Def: 25.* Philipp. *in Us. Pract: Inst. ad §. 31. Eccl. 13.* juncto Dn. Schiltero, *ad J.d. §. 31.*

IV.

Sata statim ab *insitionis* tempore *Solo* cedere, docet Jmperator in *§. 32. J. De R.D. & in L. 14. ff. De Donat. juncta L. 9. pr. ff. De A. R. D.* Jdem obtinet JURE CULMENSI *L. 3. T. 1. c. 3. & Emend. L. 3. c. 3.* consentiente PRAXI SAXONICA, testibus Dn. Carpzovio L. 1. *Resp. 100.* & Dno. Hoppio *ad §. 32. J. De R.D.* Conf. Præjudicium apud Dn. Philipp. *ad b. §. Eccl. 14. in fin.*

V.

Circa *Thesaurum* distinguitur JURE CIVILI: An *ipse Dominus* eundem *licitis artibus* in proprio fundo invenerit; An verò *alius*, idqve vel datâ operâ, vel *fortuitò*? Et sicuti priori câsu *totum* sibi *Dominus*, ob concurrens in suâ personâ *Jus soli & inventionis* acqvirit, ita posteriori casu *dimidium* cedit *inventori, casu fortuito* in thesaurum incidenti. *§. 39. J. De R.D. & L. un. C. De Thesauris.* Hæc *Juris Civilis* dispositio in Jmperio Romano-Germanico, & plerisqve

ejus Provinciis adhuc HODIE in Judiciis ac Tribunalibus observatur; Vid. Sixtin. *De Regal. L. 2. cap. fin. n.* 1. Exc. Dn. Hoppe *in Usu Mod. ad §. 39. Inst: De R. D.* Heig. *L. 1. Q.* 73. & Lauterbach: *Tit. ff. De A. R, D.* inqve SAXONIA Vid. Philipp. *in Us: Pr. Inst: Eccl. 18. L. 2. ibiqve præjudicium.* Conf. Carpzov. *P. 2. C. 53. D. 4. seqq:* & Heig: *P. 1. Q. 13. n.* 55. & in BORUSSIA in viridi adhuc est observantia; Vid: *Jus Pruten: Provinciale L. 3. Tit. 1. art. 10.* concordante etiam JURE CULMENSI, Vid: *Jus Culm: L. 3. Tit. 1. c. 1. & Emend: L. 3. c. 1.* hoc unico tantum excepto: qvod inscio Domino inveniens thesaurum in fundo alieno, qvartam duntaxat lucretur partem loco mercedis.

VI.

Extra omnem controversiæ aleam positum esse arbitror, res *immobiles* alienaturum, non aliter pleno jus circa illas suum, in accipientem jure transferre ac derivare valere, nisi *actis intervenientibus solenniter Dominium suum resignaverit,* id qvidem nec *communi Gentium placito,* qvibus simplicitas magè, qvam scrupulosa alienationis solennitas amica est, nec ROMANI JURIS Regulis per omnia convenire, licet hic alienandi modus veterem mancipandi solennitatem, Romæ olim tantoperè commendatam, fere redolere, aut certe non multis ab eadem parasangis differre videatur, de qvo Vid: Excellentiss: Dn. Præses *in Dissert: De Resignatione Judiciali Cap. 1. §, 4.* & Dn. Mevius *ad Jus Lub: P. 3. Tit: 6. art. 1. n. 2.* At vero sine *prævia Judiciali resignatione,* vulgò Der Gerichtlichen Auffassung JVRE SAXONICO, Vid: Landr: *L. 2. art. 30.* & Weichb: *art: 60.* Carpzov. *P. 1. Const: 28. Def. 21.* Rauchbar: *Part. 1. Q. 6. n. 34.* Frantzk: *De Laudem: Cap: 5. n. 54.* & Mod. Pistor. *Volum. 1. Cons: 64.* LUBECENSI & St. R: L. 3. *Tit: 6. art. 1.* inibiq;

Me-

Mevius Vid: Dn: Præses *d. Diff: c. 1. n. 115.* GEDANENSI, Vid: *Proc. Jud. Gedan. cap. 29. art. 2.* & Dn: Hopp: *in Usu Mod. ad §. 41. J. De R. D.* ac CULMENSI, Vid: *Jus Culm: L. 4. T. 5. c. 7.* pretiô licet ab accipiente præstitô, rei *immobilis* Dominium *plene* non transferri extra dubium est, hoc ut ut casu JVRE CIVILI res à *Domino* ex habili ad transferendum Dominium Titulo tradita, ejus citra omnem resignandi solennitatem *plene* in emptorem statim transeat Dominium. *per §. 40. & 41. Instit: De R. D. inibiq; DD res.*

VII.

Cùm qvod nostrum non est, scire debeamus id *omnibus modis* ad alium pertinere, *per L. fin. C. Unde Vi.* rem ab alio *amissam* nisi eam rapuisse audire satagat, *juxta Can. Si Qvid. 6. Ca. 14. Q. 5.* aut se furti obstringere velit, secundùm *L. 43. §. 4. ff. De Furtis* adinventam *lucri faciendi animo* detinere non convenit volenti, evitare alienam bono viro suspicionem, uti in simili loqvitur Jmperator *in* L. 5. *C. De Furtis.* qvam siniſtræ suspicionis notam incurret minime, si juxta optimum JCti Vlpiani *in. d. L. 43. §. 8. ff. De Furtis* consilium, curaverit, *mediante libello,* continente se invenisse & desideranti redditurum esse, vel *alia de suggestu* aut *per Magistratum* illius loci *factâ publicatione,* qvo in notitiam illius, qvi rem ægre amisit, veniat, de qvo si hoc pacto legitime constiterit, rem ipsi suam ne qvidem sub illegitimo, *non soluti inventionis proœmii,* vulgo: Findelgeld/ prætextu, denegare LL. ROMANÆ permittunt: Vid: *L. d. 43. §. 9. ff. De Furtis. junct: L. 1. §. 5. ff. De Extraordin: Cognit:* Conſt. Carpz: *in Pr. Crim: Q. 86. n. 5.* Brunnem: *ad L. 43.* Eandem *notificationis publicæ* necessitatem rectè etiam urget JVS SAXONICVM, Vid: Landrecht: *L. 2. a. 37. verbis:* Daß soll Er außbichten/ Conſt: Zobell: *Part: 2. Diff: 61. n. 5.* Berlich: *Part. 2. concl.*

Concl. 66. n. 27. & Carpzov. *P. 2. C. 3. Def. 15.* & CULMENSE; *L. 3. T. 1. C. 2.* & Emend. *L. 3. c. 2. per tot.* nec non UNIVERSALIS GERMANIÆ omnium locorum PRAXIS. Vid: Petr. Molignat. *De Jure Retent. Qvæst. 243. per totam.* De eo verò non conveniunt locorum ſtatuta & mores, cuinam ſcilicet ſi de Domino, aut qvocunq; alio, qvi rem amiſit, poſt multoties factam publicationem nulla conſtaret ratione, res inventa ſit adjudicanda? Communior eſt hæc ſententia, niſi ipſe egeat inventor, ex præſumptâ amittentis voluntate, rem *Pauperibus* aut *aliis piis uſibus* adjudicandam eſſe; *arg. Auth. Omnes peregrini, C. Communia de Succeſſ.*; ibiq; Brunnem. *in fin.* Conſ. Dn. Stryk: & Dn. Hopp; *ad §. 47. Inſt: De R. D.* Carpz: *Part. 3. Conſt. 31. Def. 18.* Coler: *Deciſ. 149. P. 1. n. 3.* Molignat: *d. q. 243.* & Berlich: *d. l. n. 20.* A qvo qvidem per omnia non recedit JUS CULMENSE EMENDATUM, dum nemine *intra triennium* rem amiſſam repetente, dimidium *Eccleſiæ* tribuit, alteram partem *Judicio Civili* retinente, liberoq; Judicis & Eccleſiæ relicto *arbitrio*, qvantum *Inventori & Presbytero publicanti* dare æqvum judicaverint; Vid: *Jus Culmenſe Emendatum* L. 3. c. 2. *in f.* JURE SAXONICO, Domino ex tempore Publicationis poſt *tres qvaterdenas* non comparente, *tertiâ* parte *inventori* aſſignatâ, reliqvæ *duæ tertiæ* cedunt *Magiſtratui.* Vid: Landr: *L. 2. Art. 37.* Coler: *P. 1. Deciſ. 149. n. 4.* Carpzov. *p. 2. C. 3. Def. 15. &* Part: 3. *Conſt. 31. Def: 18. n. 8.* Philipp: *in Uſ. Pract. Inſt: L. 2. Eccl. 21. n. 15. ibiq; Præjudicium 2.*

VIII.

Lucrifaciendi affectu rem *amiſſam* detinentem *Furti* reum fieri, conſtat ex *L. 43. §. 4. ff. De Furtis.* Sed, qvid, ſi res illa *prætioſior & qvantivis fuerit pretii*, num hoc caſu *ſuſpendii* pœnâ plecti poteſt? Jd DDres negant *communiter*, hac

ex

ex ratione, qvod minus sit rem *non-possidenti*, qvam *possidenti adhuc* aufferre, sicqve formalis furti ratio, nempe *ablatio rei possessæ*, deficiat, usqve adeò, ut ne tum qvidem ad ordinariam *laqvei* pœnam Judicem devenire posse autument, cum sæpiùs rem inventam occultaverit inventor. Vid: Excell. Dn. Hopp: *ad §. ult: Inst; De R. D.* Brunn. *ad L. 43. ff. n. 8. De Furtis* Carpz. *in Proc. Crim. Q. 86. n. 9. seqq.* Idem obtinet JURE SAXONICO, Vid. Weichbild. *Art.* 129. *in Gloss: verbis*: Aber diese Dieberey gehet keinem an den Hals etc: Carpz: *d. l. ibiq; præjudicia*: & CULMENSI. Vid. *Jus Culm. L. 3. Tit. 1. cap. 2. in fine* verb: findet aber jemand etwas/ und bringet es nicht dem Richter/ der soll nach Gelegenheit/ mit Gefängnüß gestraffet werden/ und nichts destowenger/ zur Wiedererstattung des Guhtes angehalten werden.

IX.

Qvemadmodum illi, cui JURE CIVILI *Servitus* constituta est, eandem *ultra modum conventum* amplificare non permittitur, L. 10. §. 1. *ff. Qvemadm. Servitus amitt. ibiqve Brunnem. junctâ L. 24. ff. De S. P. U.* omnis Servitutis interpretatione *strictè* & ita faciendâ, qvò minus prædium serviens gravetur, qvantùmq; fieri possit, naturalis conservetur libertas; Vid: Felin: *in cap. Auditis X. De Præscript.* Joh. Koppen *Dec. 37. n. 1.* Modest. Pistor: *P. 1. Cons. 70. n. 15.* & Matth. Wesenb: *P. 1. C. 4. n. 3. & 5.* ita JURE CULMENSI idem obtinere, dijudicatu facile est ex inspectione *Libr. 3. cap. 7.* ubi in servitute stillicidii, novam imponenti fistulam, interdicitur *majorem* imponere, per qvam aqva graviori cum impetu *nunc* delabatur, qvam *antea* defluxit. Nec aliud observari PRAXI SAXONIÆ, colligere licet ex præjudicio Carpzoviano. *P. 2. Dec. 106. in fine.*

X.

Præscribuntur JURE SAXONICO omnes *indistincte* Servitutes XXX. annis, anno & die; *Vid.* Landr. *Lib. 1. art. 29. ibiq; Gloss.* Schurff. *Cent. 1. Cons. 32. n. 12.* Finckelth. *Obs. 83. n. 1* Richter: *Decis. 21. n. 54.* & Henning: Godden. *Consil 2. n. 56.* Huic adstipulatur JUS PRUTENICUM Electorale *L. 3. Tit. 2. art. 3. §. 4.* Vid. Dn. Hopp. *in Us. Mod. ad §. 3. Inst. De Usufructu.* & CULMENSE *L. 3. Tit. 4. c. 1.* & Emendatum *L. 3. c. 7. verbis: Sic enim Servitutem retinet, modo per XXX. annos & annuam diem sine interpellatione usurpaverit.* Secus ac IURE CIVILI, qvo *decennium* inter præsentes, ac *vicennium* inter absentes, ad præscribendam servitutem desideratur. *L. Si qvis diuturno. 10. ff. Si Servit. vindic. L. fin. in f. C. De præscript. long. temp. L. 2. C. De Servit. aqv.* Carpz. *P. 2. C. 4. D. 8.* Dn. Hopp. *ad pr. Inst. De Perpet: & temporal. act.* & Mev. *ad Jus Lub. L. 1. T. 8. art. 2.* & LUBECENSI, qvo Annus & dies præscribendis Servitutibus præfinitus est. *L. St. R. L. 1. T. 8. Art. 2.*

DECAS. VI.

Convenientiarum Juris Culmensis & Gedanensis, cum Jure Communi, Saxonico, Lubecensi & Prutenico.

CONV. I.

REs *Mobiles* olim JURE CIVILI lapsu *unius anni* usucaptas fuisse, docet Jmperator *in pr. Inst. De Usucap.* qvæ *annalis* usucapio, licet postea in *triennalem* sit mutata, *eod. pr. & L. un. C. De Transfor. Usucap.* JUS tamen SAXONICUM, Vid. *Jus Saxon. Provinc. L. 1. art. 9 & 28.*

& 28. L. 2. a. 44. & Lib. 3. a. 38. Weichbild: art. 21. Philipp: in Uſ. Pr. Inſt. ad pr. De Uſucap. Eccl. 31. n. 2. Carpz. P. 2. C. 3. D. 3. n. 7. Mevius ad Jus Lub: P. 1. Tit. 8. Art. 1. n. 13. PRUTENICUM, Vid. Jus Prut: Elector. L. 3. Tit. 4. A. 1. §. 2. Conf. Dn. Hoppe ad pr. Inſt. De Uſucap. in U. M. CULMENSE, Vid. Jus Culmenſe, L. 3. Tit. 2. c. 1. & Emendatum L. 3. c. 10. & LUBECENSE Vid. L. St. R: L. 1. Tit. 8. a. 1. ibiq; Dn. Mev. n. 17. rejectô trienniô, Jus Civile antiqvum recepiſſe videntur, dum annali exceptione Dominum rem vindicaturum ſuam â Judicii limine repellunt, adjecto tamen annali termino unicô præterea die, qvem Jus Lubecenſe qvidem ex communi vocis uſu pro ſpatio XXIV. horarum interpretatur, Vid. Dn. Mev. ad d. a. 11. n. 16. Jure contrà Saxonico diem pro ſpatio ſex hebdomadarum accipiente, Vid. Heig: L. 1. Q. 16. n. 25. Zanger. De Except: P. 3. C. 11. n. 218. & Mev. d. l. n. 14. qvo eodem in ſignificatu etiam in JURE CULMENSI, diem anno adjectum intelligendum eſſe, haud obſcure liqvet ex Jure Culm. L. 3. T. 2. c. 2.

II.

Res Immobiles JURE CIVILI inter præſentes decennii, & inter abſentes vicennii uſucapione acqviri manifeſtum eſt; pr. J. De Uſucapione & L. un C. De Uſuc. transf. L. 2. & t. t. C. De Præſcript: long. temp. à qvo receſſit JUS SAXONICUM, qvod in hoc cum JURE CULMENSI, Vid: Jus Culm. L. 3. Tit. 2. C. 1. & Emend. L. 3. Cap. & PRUTENICO Vid: Jus Prut. Elect. L. 3. T. 4. a. 1. §. 2. convenit, Vid. Jus Saxon. Provinc. L. 1. art. 29. ibiq; Gloſſ. Qvod ad uſucapionem rerum immobilium deſiderentur XXX. anni. Jure Saxonico ad huc anno & die i. e. Ein Jahr/ ſechs Wochen/ und drey Tage Vid: Philipp. In Uſu Pract: pr. J. L. 2. Eccl. 31. n. 2. jure

2. *Jure* vero *Culmensi die* tantum *annuo* i. e. Sechs Wochen und drey Tage adjecto, Vid. Jus Culm. *L.* 3. *Tit.* 2. *Cap.* 2. & *Emend. L.* 3. *cap.* 10. JUS LUBECENSE neutri horum Jurium adstipulatur, sed *anni* & *diei* etiam lapsum ad Dominium rerum *immobilium* usucapione qværendum sufficere constituit. Vide Lübeck Stadt-Recht/ *Lib.* 3. *Tit.* 6. *Art.* 1. 2. & 3. Conf. Mevius *ad Jus Lub. P.* 1. *T.* 7. *a.* 1. *n.* 17. & Excell. Dn. Stryk. *in Dissert. De Jure Lubecensi cap.* 6. *n.* 66.

III.

Si Dominô *justâ absentiâ* impeditô judiciali vindicatione usurpare rei suæ usucapionem, possessor interim compleverit illam, succurritur JURE CIVILI reverso salûtari *restitutionis in integrum*, contra usucapionem completam remediô, §. 5. *Inst. De Actionibus. L.* 1. & 22. §. 1. & L. 29. *ff. Ex qvibus causis Majores.* Idem constitutum deprehendo JURE CULMENSI *L.* 3. *Tit.* 2. *Cap.* 1. *verb.* Ob aber jemandt auß rechtmäßigen und erheblichen Ursachen abwesend wehre/ daß er sein Recht nicht fordern könte/ demselben soll in seiner Wiederkunfft/ wenn er solche Abwesenheit/ wie recht/erwiesen/die Restitution und vollkommene Einsetzung/ wie auch alle andere rechtliche Behülffe/ *NB* ob schon die Verjahrung erfüllet wehre/ nicht verschnitten seyn. Conf. *Jus Culm. Revis. L.* 3. *c.* 10. *in fin.* Ubi inter justas absentiæ causas *nominatim* refertur *captivitas*, qvam ut justam ad rescindendam durante captivitate completam usucapionem etiam agnoscit *Jus Civile*, uti constat ex *L.* 15. *pr.* & *L.* 26. §. *fin. in f. ff. Ex qvibus causis Maj.* Vid. Excell. Frantzk. *ad d. t. n.* 14. & Lauterb. *eodem.* JURE LUBECENSI itidem ex capite *absentiæ* rem usucaptam vindicari posse, haud obscurè liqvet ex verbis finalibus, *Art.* 1. *Tit.* 8. *L.* 1. L. St. R. doch so fern derjenige so solches

solches Guht ansprechen will/ auch NB binnen Landes gewesen. Conf. Excell. Dn. Mev. *ad d. art. n. 31.*

IV.

Præter *justum Titulum* & alia reqvisita, imprimis ad *Usucapionem* non duntaxat JURE CIVILI, *pr. Inst. De Usucap.* & CANONICO, *c. fin. X. De Præscript.* sed OMNIUM OMNINO LOCORUM STATUTIS *Bonam Fidem* i. e. justam opinionem, qvâ qvis se *rei* possessæ Dominum esse credit, *per L. 109. ff. De V. S.* tantâ desiderari statuunt DDres necessitate, ut non solùm inde inferre haud dubitent: Statutum qvantumcunqve *generaliter* disponens de præscriptione, semper tamen intelligi, bona fide interveniente: Vid: Jason *in L. Non dubium, n. 36. De LL.* Mascard, *De Probat. Concl. 5. n. 80. &* Mev. *ad Jus Lub. Part. 1. Tit. 8. art. 1. n. 38.* sed porrò etiam concludant; Non valere statutum, ut qvis cum *malâ fide* præscribat; Vid: Covarruv. *in Reg:* Possessor, P. 2. *Relect:* §. 12. *n. 6.* Mevius *d. l. ibiq; allegati:* Ex qvibus rectè infert Excell: Mevius, *d. l. n. 38.* Licet in articulo. 1. *L. 1. T. 8. Juris Lubecensis*, nulla fiat mentio *Bonæ Fidei*, JURE tamen LUBECENSI illam abesse ab usucapione non posse; Clariùs determinatur hoc JURE CULMENSI, ubi non duntaxat *Bona fides* ad omnem usucapionem *ab initio* desideratur, qvod *Jure Civili* etiam sufficit, *per L. 48. §. 1. ff. De A. R. D. & §. 7. Inst: De Usucapione*, sed per integrum *complendæ Usucapionis* tempus. Vid. *Jus Culm: L. 3. T. 2. C. 1. verbis:* Geschiehet aber solches mit bösem Gewissen/ so mag solche Verjahrung ihm nicht zu statten kommen/ sondern muß zu allen Zeiten dem rechten Herren das Gut mit allen Nutzen abtreten. Conf. *Jus Culm: Revisum L. 3. C. 10. verb. Sin autem animus ejus sibimetipsi testio sit, malæ Fidei titulum se tueri, eo, qvo nos utimur Ju-*

re, NB NUNQVAM poterit usucapionis frui beneficio, quanquam LONGISSIMO TEMPORE possessionem usurpaverit. Qvâ in parte secutum videtur *Jus Culmense* Jus *Canonicum*, Vid: *c. fin. X. De Præscriptionibus* ad cujus ductum *Moribus hodiernis*, toto temporis decursu UBIQVE FERE LOCORUM *Bonam Fidem* ad *omnem* præscriptionem desiderari, testantur cum Mynsingero *Cent. 4. Obs. 6.* Gailius *Observ. 18.* Mevius *Part. 2. Dec. 102.* aliiqve passim.

V.

Usurpatione JURE CIVILI continuanda usucapionis tempora interrumpi, constat *ex t. t. ff. De Usurp. & Usucap.* Sicuti autem sine *continuâ* rei usucapiendæ *possessione* non procedit usucapio *L. 3. L. Possessio 20. L. Sine Possessione 25. L. Nunqvam 31. §. 1 ff. d. t. & L. Nemo 10. C. De Aqvir. Possess.* ita nil interest, utrum *naturaliter*, actuali scilicet rei possessæ ablatione, *Vid. L. 5. ff. d. t.* an *civiliter*, Jure scilicet possidendi in dubium vocatô, vel *per Judicialem Citationem*, *L. 2. C. De Ann. Except:* vel per *Extrajudicialem Denunciationem, Protestationem & Contradictionem*, Vid. *L. 17. C. De R. V.* præscriptio interrumpatur. Nec aliud constitutum deprehendo JURE CULMENSI *L. 3. Tit. 2. cap. 2.* verbis: Es soll die Zeit solcher Verjährung *continuation*, daß die 30. Jahre/ 6. Wochen und 3. Tage **unverhindert** und ohne **Einrede stracks nach einander** verfolget/ und der Besitzer in dem Besitz **nicht angefochten** werde: Würde aber der Besitzer **inner halb gedachter Zeit**/ *NB* **auserhalb der im Gerichte/ durch** *Protestationes*, oder **gerichtliche Anklage** wegē des Besitzers besprochen/ so ist *NB.* **die Verjährung gebrochen**/ uñ kan **derselben ferner nicht genießen.** Qvod verò hic additur, es währe dañ/ daß der Besprecher und Kläger das Recht fahren liesse/ und der Besitzer

und

und seine Erben auff das Neue die vollkommne Verjährung erfüllet/abgewartet hätten. *à Jure Civili* per omnia alienum non est, Vid. *L. fin. C. De Præscript. XXX. vel XL. annorum.* Conf. B. Brunnem. *ad d. L. finalem.*

VI.

Vitium rei usucapiendæ cohærens *violentiæ* vel *Furti*, nisi purgetur deveniendo in veri Domini, vel illius, qvi ejus loci est, potestatem, Vid. *§. 3. Inst. De Usucap.* obstare usucapere volenti, tralatitium est, ita ut de JURE CIVILI ipse *Fur, qvi q, eandem, bonâ Fide possidet, ordinario* usucapionis licet *tempore* effluxo, illam vindicanti *vero Domino*, ne qvidem sub prætextu *non refusi emptionis pretii*, Vid. *L. Incivilem. 2. C. De Furtis.* denegare possit. *§. 2. Inst. De Usut. L. 7. C. De Usucap. pro Empt. & L. 11. C De Acqv. possess.* Licet *Judæus* emerit rem furtivam. Vid. *Ordin. Polit. Caroli V. de Anno 1548. & Rudolphi II De Anno 1577. Tit.* von Juden und ihrem Wucher. Cont. Philipp: Knipschildt. *in Tr. De Jur. & Privil. Civit. Impp. L. 2. cap. 30. n. 43. seqq.* & Philippi *in Usu Pract. Inst. L. 2. Eccl. 32. n. 7.* ubi *n. 6.* subjicit: Idem & HODIE in SAXONIA observari, jung. Schultz. *in Synops. Inst. Tit. De Obl. q. ex Delicto &c. Lit P.* ut ut olim per textum im Land. *L. 3. art. 7. & ibidem Gloss: Germ:* contrarium qvoad *Judæos* fuerit dispositum. Post possessionem verò *longissimi temporis* rei *furtivæ Dominum* in Judicio vindicatorio non amplius audiendam esse, non duntaxat de JURE CIVILI, *per L. 4. C. De Præscript. XXX. annorum L. 2. C. De Annali Except.* Vid. Dn. Richter. *Decis. 96. n. 152.* Dn. Hopp. *ad §. 2. Inst De Usucap.* B. Dn. Brunnem: *ad d. L. 4. C.* Carpzov. *P. 4. Const: 39. Def. 6. n. 5. seqq.* SAXONICO, Vid. Philipp. *in Us. Pr. Inst. L. 2. Eccl. 32. n. 8.* & Carpzov. *Part. 2. C. 3. Def. 16. &* PLERORUMQVE LOCORUM. Vid. Mev. *P. 2. Decis. 101.* Struv. *Exerc.*

Exerc. ff. 43. Th. 22. Excell. Dn. Hoppe *in Us. Mod. ad §. 2. Inſtit: De Uſucap.* etiam *Jure Lubecenſi* utentium, Vid. Mev. *ad Jus Lub. L. 1. T. 8. A. 1. n. 26* ſed etiam de JURE CULMENSI NON REVISO certum eſt, per textum *L. 3. Tit. 2. Cap. 3. verbis*: Es ſey denn/ daß die *NB.* längſte Verjährung/ das iſt 30. Jahr und Tage darinnen verlauffen/ ſintemahl dieſe Zeit das Vitium rei affectæ auffhebet/ und der Beſitzer/ *NB* wie er auch ſey/ aller Anſprache befreyet. A qvo tamen receſſiſſe videtur JUS CULMENSE REVISUM *L. 3. Cap. 11. verb: Proinde, NB. qvandocunq; rei Dominus* vel eô *defunctô bæres rem (ſc. furtivam) vindicaverit, Poſſeſſori defendendi neceſſitas incumbit.* Niſi particulam: *qvandocunq;* ex particulâ: *Diu*, verſiculi præcedanei interpretari & per hanc *longi temporis*, qvæ *infra XXX. annos* eſt, poſſeſſionem intelligere magé cuipiam arrideat. JURE LUBECENSI Dominô præſente, *furtivæ res* anno & die uſucapi videntur. Vid: L. St. R. *Lib. 1. Tit. 8. Art. 1.* ibiqve Dn. Mevius *n. 29.* qvô in *eqvô furtivô* hoc ſingulariter conſtitutum eſt, ut *poſt trinas alienationes* à bonæ fidei poſſeſſore amplius vindicare neqveat. Vid. L. St. R. *L. 4. Tit. 1. A. 3.* Verb: Daß es ihm auffrichtig über die dritte Hand zukomen. &c.

VII.

Eſt qvidem JURI CIVILI, qvod limitandum de re ſuâ competens Domino liberum aut inter Vivos, aut *per ultimam voluntatem* diſponendi arbitrium, incognita, multorum locorum ſtatutis, non absqve ratione (de qvâ videri poſſunt, Excell. Cothman. *Vol. III. Conſ. 11. n. 38.* & Magnif. Dn. Mevius *ad Jus L. P. 1. T. 10. Art. 6. n. 65.* & 67. introducta bonorum diſtinctio, inter *Bona Acqviſita* vulgò wolgewonnen Guth/ & *Hereditaria* (alibi *Genearchica, Gentilitia, Familiaria, Patrimonialia, Paterna, Avita*, & *Antiqva Hæredia* dicta.

dicta. Vid. Cæval: *Comm. opinion.* Q. 485. *n.* 10. Chaſſan, *ad Conſvetud. Burgund. Rubro* 10. *verb. Hereditage ancienne.* Chopin. *De Rebus And. L.* 3. *Tit.* 11. *n.* 18. & Carpan. *De ſtatut. Mediolan. P.* 1. *c.* 77.) vulgò **Stam oder Erb-Guht**; qvippe *hoc jure* bona ſemel qvæſita, undecunqve provenerint, ſive *ex hereditate* ſive *ex labore*, cum aliis ita conſolidantur, ut unum fiant poſſidentis Patrimonium. *L. Sed ſi plures* 10. §. *Filio.* 2. *ff. De Vulg. & Pupill. ſubſtit. L. fin. ff. De Inoff. Teſtam.* Vid. Excell. Dn. Stryk. *in Tractatu De Succeſſ. ab Inteſt. Diſp.* 2. *Cap.* 1. §. 21. Forſter: *De S. ab I. L.* 7. *cap.* 4. *n.* 16. Mev. ad Jus Lub: *P.* 1. *Tit.* 10. *Art.* 6. *n.* 2. ſemelqve adita hereditas, talis eſſe deſinat. *L.* 1. §. *veteres ff. De Acq. Poſſ.* Mynſing. *Conſ.* 37. *& ſeqq.* Unde ſecundo amne fluit. Ad *Donationem* illarum etiam rerum, qvæ *hereditario ſanguinis jure* in donatorem devolutæ ſunt, JURE ROMANO *Proximorum Conſanguineorum conſenſum* deſiderari minimè, ſed irreqviſitâ illorum licet voluntate, factam horum bonorum donationem omnino ſubſiſtere; *arg. L.* 19. *C. De Donationibus*: JURE vero LUBECENSI, ad cujus fundamenta & principia præfatam bonorum pertinere diſtinctionem aſſerit Mev. *ad Jus Lub.* L. 1. *T.* 10. *art. fin n.* 1. SAXONICO, **Landr** *Lib.* 1. *art.* 52. Conf. Carpzov. P. 2. *C.* 12. *Def.* 1. & CULMENSI ſemel introductâ hâc Bonorum Diviſione, non potuit non ejus eſſe conſectarium; *Sine Heredum conſenſu* Fundos & Poſſeſſiones *à Parentibus* profectos, aliis *donandi* jus eſſe nemini. Vid. **Landr**. *d. l.* Conſt. L. St. R. *Lib.* 1. *Tit.* 9. *art. fin. & Jus Culm. L.* 3. *T.* 3. *c.* 2. *& 4. ut & Emendatum L.* 3. *c.* 12. Num autem *Heredum* appellatione *Jure Culmenſi* hoc in articulo, æq; ac *Jure Lubecenſi* omnes *Conſanguinei proximo juncti Donatori gradu* Vid. Mev. *ad Jus Lub. L.* 1. *T.* 10. *art.* 6. *& Tit.* 9. *art.* 5. An verò, ut *Jure Saxonico*, ſo-

li tantummodo Descendentes veniant, Vid. Carpz. *P. 2, C. 12. Def. 6.* Item: An sub *Bonorum Hereditariorum* acceptatione hîc in *Jure Culmensi* duntaxat *Bona Avita* & ab *uno Adscendentium* profecta, uti *Jure Saxonico;* Vid. Carpz. *P. 2. C. 12. Def. 1.* An verô, uti *Jure Lubecensi*, bona à sanguine junctis *in adscendenti, descendenti, vel transversali* lineâ Vid. Mev. *ad Jus Lub. P. 1. Tit. 10. art. 6. n. 12.* contineantur, judicatu haud difficile erit, ex inspectione *Cap. 2. & 4. Juris Culm. Lib. 3. Tit. 3. & Cap. 12. Emendati Lib. 3.* Illud vero singulare est, qvod *Jure Culmensi* moriturus & *ob adversam decumbens valetudinem*, amplius donare neqveat ex *bonis etiam acqvisitis*, qvam qvantum semel brevi manu, citra alterius adminiculum, translectum valeat porrigere. Vid. *Jus. Culm. L. 3. Tit. 3. C. 2. & Emendatum L. 3. C. 12. & 13.*

VIII.

Jure Saxonico pariter, ac JURE LUBECENSI non aliter valet *inter vivos* facta *rerum immobilium* donatio, nisi *in judicio* fiat, etiamsi non sit excessiva. Mev. *ad Jus Lub.* P. 1. *T. 9. a. 1. n. 8.* Weichbild. *art. 61. in addit ad Gloss.* Laudr. *Lib. 1. art. 52.* Coler. *De Proc. Exec.* P. 1. *c. 10. n. 168.* Carpz. *P. 2, C. 12. D. 19. &* Moller. *L. 3. Semestr. 21.* Cui etiam assentitur JUS CULMENSE, Vid. *Jus Culm. Emend. L. 3. c. 12. 14. 19.* qvod, (licet JURE SAXONICO donationes *mortis causa* ad majorem tantum *validitatem*, citra omnem tamen necessitatem, extra casum donatorum *omnium bonorum* in Electoratu Saxoniæ plerumqve insinuari soleant, Vid. Carpzov, *P. 3. C. 1. D. 23.* Virgil. Pingitz. *Qv. 13. n. 13.* & Heig: *P. 2. Qv. 17. n. 25.*) hanc *insinuandi necessitatem* etiam ad mortis causa factas Donationes extendere ac desiderare videtur, per verba finalia Juris Culm. *L. 3. T. 3. cap.* 1. Welche Gaben nun außerhalb diesen vorgeschriebenen Wegen geschehen / die sollen zu Recht

Recht NB. krafftlos und nichtig seyn. Conf. Exc. Dn. Hoppe. *in Us. Mod. ad §. 1. Inst. De Donat.* Utrumq; verò hoc ignoratur JURE CIVILI ceu qvo (1) neq; *mortis causâ* factæ; *L. 4. C De Donat. morte causa*, inibiq; Brunnem & DD respassim. Neqve (2) *non excessivæ* inter vivos immobilium donationes ullâ indigere insinuatione noscuntur. *Vid. §. Aliæ autem. J. De Donat.* Dn. Carpz; *P. 2. C. 12. D. 19. n. 1.*

IX.

Constante Matrimonio factam inter Conjuges Donationem *regulariter* non valere, de JURE CIVILI sole clarius patet *ex L. 1. & 2. necnon t. ff. & C. De Don. inter V. & U.* usqve adeò, ut per subseqventem traditionem, nec Dominium, neqve usucapiendi conditio in donatarium transferatur, *L. 3. § 10. L. 7. § ult. ff. L. 18. & 20. C. d. t.* sed re donatâ adhuc *exstante*, donanti detur rei vindicatio *L. 5. § fin. L. 55. ff. eod.* eâ verò *bonâ fide consumptâ*, condictio sine causa, *L. 5. § fin. L. 9. C. d. t. malâ fide* consumente donatario *ad exhibendum* obligatô. Vid. Dn. Eckholt. *b. t. § 4.* Ab hac Juris Civilis dispositione recessit non duntaxat JUS SAXONICUM, qvo juxta Colerum, Virum, teste Carpzov. *P. 2. C. 12. Def. 22. n. 9.* in Jure Saxonico Peritissimum ejusq; observantiâ exercitatissimum, *P. 1. Dec. 12 n. 28.* Uxor *in Judicio* cum Curatoris consensu marito validè, & hic versâ vice Uxori donat. Vid. *Gloss. ad text. Germ.* Landr. L. 1. *Art.* 31. *Lit. I.* & Carpzov. *P. 2. C. 13. Def. 16. per tot. ibiq. præjudicium*, sed etiam JUS CULMENSE, qvo, constante matrimonio factæ in judicio conjugi donationes pronuntiantur validæ, Vid. *Jus Culm. L. 3. cap. 22.* JURE LUBECENSI, *exceptâ mediocri largitate*, istiusmodi donationes non subsistunt citra liberorum consensum. Vid. Mev. *ad Jus Lub. Lib. 1. Tit. 6. Art. 1. n. 7.* ibiq; *FCtis Juridica Rostochiensis Responsum.*

X.

Licet JUS CULMENSE in eo dissentiat â JURE CIVILI, qvod Pater *Filio-familiâs* validè donare possit, Vid. *Jus Culm. L. 3. cap. 19.* junctâ *L. 11. C. De Donat.* in eo tamen concordantiam utriusq; Juris notare licet, qvod utrobiqve Donatarii etiam nudis chirographariis creditoribus post habeantur. Vid. *Jus Culm. Revis. L. 3. cap. 16.* cum satis absurdum sit, creditoribus Jus suum persequentibus auxilium legitimum denegare, donatariis vero pro lucro certantibus, suas partes Leges accommodare, ut in simili loqvitur Imperator in *L. fin. C. §. 5. De Jure deliberandi*, Vid. *Dn. Mev. ad Jus Lub. P. 1. T. 9. art. 1. n. 6.* ubi *n. 9.* etiam testatur, JUS LUBECENSE hac in parte â *Jure Civili* non dissentire.

DECAS. VII.

Convenientiarum Juris Culmensis & Gedanensis, cum Jure Communi, Saxonico, Lubecensi & Prutenico,

CONV. I.

Mulieris *accedente consensu* Maritum bona *dotalia* valide *Moribus hodiernis* in PLERISQVE ferè GERMANIÆ LOCIS alienare posse, cum Excell: Schiltero *Exerc. 36. ff. Th. 95. & 96.* testatur Dn. Hoppe *ad pr. Institutis. Qvib. alien. lic. vel non.* aliiqve passim DDres; concordante JURE SAXONICO, Vid. Carpzov. *P. 2. C. 15. Def. 20. seqq.* Philipp. *in Us. Pr. Inst. L. 2. Eccl. 40. n. 9.* ibiqve *allegati*, & GEDANENSI, præprimis, si bona Uxoris nomine adhuc in libro fundorum fuerint inscripta:

Wenn

Wenn die Güter noch auff der Frauen Nahmen im Erb-Buch stehen. Consul. Dn. Hoppe *d. l.* JURE CULMENSI, extra casum *Prodigi Mariti*, etiam *sine Uxoris consensu* factâ â Marito, Bonorum Uxoris alienatione subsistente. Vid. *Jus Culm. L. 4. T. 14. c. 14.*

II.

PATRI in bonis filii-familias *adventitiis ordinariis* vi Patriæ Potestatis de JURE CIVILI ad *dies vitæ* competere *Usum-fructum* liqvet ex L. 1. 4. *& fin. §. 5. C. De Bon. q. liber.* Neqve Moribus PLERORUMQVE GERMANIÆ LOCORUM aliud esse receptum testantur cum Dn. Richtero *P. 1. Dec. 18. n. 7.* Carpzov. *P. 2. C. 10. D. 7.* & Excell. Dn. Hopp. *in Us. Mod. J. ad §. 1. Per qvas Person. &c.* Saltem qvod hæc Ususfructus perceptio alibi etiam ad MATREM, liberos alentem, extendatur, uti de JURE SAXONICO COMMUNI, testes sunt, Richter. *d. l. n. 11.* Struv. *S. J. C. Exerc. 12. Th. 5. aliiq.*, & de JURE GEDANENSI id probat Excell. Dn. Hopp. *d. l.* ex Jure statutario Gedanensi *P. 2. C. 5. art. 9.* alibi vero & in PATRIS persona restringatur vel ad Tempus *separatim à liberis instituæ œconomiæ*, ut in SAXONIA, Carpz. *P. 2. C. 10. D. 7. n. 5.* vel ad tempus *adeptæ Majorennitatis*, ut GEDANI, ratione bonorum, qvæ ex *communibus Parentum bonis*, ob alterutrius mortem ad liberos devoluta sunt. Vid. *Jus statut. Gedan. P. 2. c. 5. art. 9. in fin.* & Dn. Hoppius *d. l.* Ubi simul subjicit: Alia bona adventitia, v. gr. *Hereditatem Avorum, Aviarumq; aut aliorum Cognatorum* pleno in liberos Jure PRAXIN GEDANENSEM, nullo in illis Patri relictô Usufructu, transferre.

III.

Qvanqvam qvidem negari haud possit, tam in SAXONIA, Vid. Carpz. *P. 3. Const. 3. Def. 1.* qvam LUBE-

CÆ, Vid. Dn. Sibrand. *P. 1. Jur. Lub. Sect. 7. n. 61.* Dn. Stryk. *in Diss. De Jure Lubecensi cap. 8. n. 23* & Dn. Mev. *ad Jus Lub. P. 2. Tit. 1. Art. 2.* & GEDANI, Vid. Dn. Casp. Schutz. *in Tr. MS.* **Von Erbfällen** *cap. 1.* si cui libeat de rebus suis per *solenne testamentum in scriptis* disponere, illud utiqve juxta solennitates *Legis - Hac consultissima 21. C. De Testamentis. & Recessus Impp. de A. 1512. Tit.* **Von Testamenten.** ritè ordinatum & dictis in locis valere: qvia tamen ex scrupulosa illa solennitatum observatione sæpius infringendi ultimæ voluntatis elogium nascitur occasio, modus *in scriptis* testandi *solenniter*, ut parùm tutus, nõ duntaxat in toto JMPERIO ROMANO GERMANICO, Vid. *d. Rec. Impp. de Anno 1512. T.* **Von Testamenten §. Nun die Form eines Testaments in Schrifften /** NB **welches nunmehro nicht in großer Ubung ist.** Verum & in SAXONIA, Vid. Carpz. *P. 3. C. 3. D. 1. n. 1.* LUBECÆ, *Vid.* L. St. R. *Lib. 2. Tit. 1. Art. 2.* ibiqve Mev. *n. 78.* & GEDANI, Vid. Dn. Schutz. *d. l. verb.* **Welches doch anitzo nicht sehr im Gebrauch ist.** in freqventiori usu esse desiit, *Judicialibus* HODIE *testamentis*, ob *commodiorem validioremq;* testandi formam, Vid. Mod. Pistor. *Conf. 20. n. 13. Vol. 2.* Mev. *ad Jus Lub. §. 2. Tit. 1. Art. 2. n. 79.* & B. Brunnem. *ad L. 21. C. De Testam. in fine.* in BORUSSIA, Vid: *Jus Prut. Elector. Lib. 5. Tit. 1. Art. 4. §. 3.* Excell. Dn: Hoppius *in Usu Hodierno ad §. 1. J. De Test. Ord.* & Mev. *d. l. n. 78.* SAXONIA, Vid: Carpzov. *P. 3. Const. 3. D. 11. n. 1.* Mev: *d. l.* Foroq; LUBECENSI, Vid. L. St. R. *Lib. 2. Tit. 1. Art. 2.* ibiqve Mev: *n. 78.* & Dn: D: Cotthman: *Vol: 2. Conf. 53. n. 9.* & GEDANENSI, Vid: *Jus Culm: L. 3. T. 8. cap: 5. in f. Jus Statutarium Gedanense P. 2. C. 5 A. 1.* & Dn: Schuz *in Tr: MSto supr: all: cap. 1. Verbis.* **So pfleget man gemeiniglich dieser Orter &c.** freqventius obtinentibus. Conf. Dn. Hopp. *d. l.*

IV. Cum

IV.

Cum parùm prosit cuncta *testamenti scripti* observasse solennia, Testatore ad testandum *inhabili* existente, *L. 4. ff. Qui testam. fac. pos.* ejus verò habilitas JURE CIVILI, (qvo testamenti factio est ex *genere permissivorum*) ex seqventi cognoscatur Regula: *Qvicunqve non prohibentur, nec ob defectum animi aut corporis impediuntur facere testamentum, pro illis semper militat habilitatis præsumtio*: Vid. Lauterb. & DDres *passim, ad tit. ff. Qvi testam fac. poss.* Recte pro indaganda testatoris habilitate eandem etiam sequitur JUS CULMENSE *L. 3. Tit. 8. c. 1. pr.* exqvè illa conformiter JURI CIVILI infert; FURIOSOS, quiqve ob furiosum rerum suarum exitum illis qvoad bonorum dispositionem etiam per *ultimam voluntatem* (an ex solidâ ratione? Vid Brunnem. *ad L. 18. ff. Qvi test. facere poss. n. 2.*) *L. 18. ff. Qvi testam. fac. poss. & §. 2. Inst. Quib. non est permis. fac. testam.* comparantur, *L. 12. §. 2. ff. De Tut. & Curat. datis.* Carpz. *P. 3. C. 6. D. 9.* Francis. de Coldas *ad L. Si Curatorem 3. C. De In Integrum Restitut. n. 6.* Reusner *De Testam. P. 2. c. 11. n. 10.* PRODIGOS *civiliter* tales, non gaudere testamenti factione. Vid. L. 2. & 18. *ff. Qui testam. fac. poss.* Conf. *Jus Culm. L. 3. Tit. 8. c. 1.* Consentiente hîc PRAXI SAXONICA, Vid. Carpzov: *P. 3. C. 6. D. 9.* & LUBECENSI Vid. Lübecks St. R. *L. 2. Tit. 1. A. 1* inibiq; Dn. Mevius. Sicuti vero DDres qvod de interdicta *Prodigo* testamenti factione dictum est, communiter per *Nov. Leon. 39.* ita explicant, ut elogium *Prodigi* tum tamen valeat, si *Probe posteritati suæ consuluerit*, Vid: Hilliger in Donell. *Lib. 6. c. 5. Lit. O.* Dauther. *De Testam. Tit. Qvi testament. fac. poss. n. 225.* Carpz. *P. 3. C. 6. D. 11.* eamq; limitationem etiam PRAXIS SAXONICA, Vid. Philipp *in Us. Pract. Instit. L. 2. Eccl. 5. 2. n. 10.*

n. 10. & Carpzov. *d. l.* aliorumqve locorum. Vid. *Dn. Hopp. ad §. 2. Inst. Quib. non est permiss. fac. test.* Sande *Lib. 4. Def. Fris. car. Tit. 1. Def. 3.* non sine ratione, qvam videre est apud. proxime all. DDres, admittit, nullus dubito etiam apud NOS hoc casu testamentariam *Prodigi* Dispositionem suo valore non destitui.

V.

Utut cum JURE CIVILI, & SAXONICO CULMENSE JUS in eo conveniat, qvod testator *Legitimæ ætatis* esse debeat, ne defectu ætatis & debitæ prudentiæ lapsus, cum proprii sanguinis præjudicio, sæpe in indignum bona transferat sua, in determinanda tamen hîc ætate Jura hæc non concordant. Minus plenam JURE CIVILI & SAXONICO sufficere pubertatem, constat ex §. 1. *Inst. Quib. non est permiss. fac. testam.* & ex præjud. Carpz: *P. 3. Const. 6. Def. 6.* Aliorum verò locorum statutis ætatem majorem reqvirentibus, Vid: Zœsius *ad tit. ff. Qui Test. fac. poss. n. 3.* Bayer: *ad Schultzii Synops. Inst. Tit. Quib. non est permiss. fac. testam* : & Dn. Hoppe *in Us. Mod. ad d. t. §. 1* ad qvæ respexisse videntur Conditores JURIS CULMENSIS, cum in Testatore desideraverint, ut annis *viginti & Uno* sit major. Vid: *Jus Culm. L. 3. T. 8 cap. 1.* permittentes insuper & *Filio-familiàs* de bonis adventitiis testari. Vid: Excell: Dn. Hopp: *ad pr. Inst: Quib: non est permiss: fac: test: in Us. Mod: Const: Jus statut: Gedanense L. 2. cap. 1. d. 8. & 9.* qvod JURE CIVILI secus est *per pr. Instit: d. t.*

VI.

Valde controvertitur apud DDres: *An reus ad mortem damnatus etiamnum* HODIE *de bonis suis testari possit?* Negant id pleriqve, Vid: Berlich: *P. 3. Concl. 8. n. 3.* Carpzov: *P. 3. Const: 6. D. 1.* qvorum sententiam licet nec JUS SAXONI-

SAXONICUM Vid. **Landrecht** *Const. 6. P. 3. art. 1.* nec constans aliorum locorum praxis *indistincte* receperit, Vid. Colerus. *Part. 1. Decis. 34. n. 6.* Clar. *L. 3. Sentent. §. Testam. q. 11. n. 1.* Finckelhaus: *Obs. 84. n. 12.* Richter *Decis. 57. n. 2.* eandem tamen JUS CULMENSE approbasse *Lib. 3. Tit. 8. c. 1. in fin.* statuit qvidem Dn. Hoppius *in Us: Moderno ad §. fin: J. Qvib: non est permiss: fac. testam. in fin.* Sed vereor, ut hæc sententia subsistat, ob verba finalia *d. c. 1.* **Leib und Guht verwircket**/Conf: *Tr. MSt. Schutzii* **von Erbfällen**, *c. 42., verb.* **Die auch zum Tode verurtheilet.**

VII.

Ad Solenne *Coeci* testamentum præter septenarium testium numerum *octavum* etiam testem aut ejus loco *Notarium* desiderari, qvi nuncupationem testatoris scriptis comprehensam testatori prælegat & compleat, docet Jmperator: *in L. Hac Consultissima. 8. C. Qvi testam. fac. possunt:* Huic per omnia consentit JUS CULMENSE *Lib: 3. Tit. 8. cap: 7. per tot.*

VIII.

Naturâ *Mutos & Surdos simul*, nec *nuncupativè* nec *in scriptis* significanter voluntatem suam exprimere valentes, à testamenti factione JURE CIVILI arceri, in dubium est. per textum *§. 3. Inst. Qvibus non est permiss: fac. testam:* Concordat hic JUS CULMENSE per textum *Lib. 3. T. 8. C. 1.*

IX.

Jnter reliqvas *scripti testamenti* solennitates JURE CIVILI VETERI ratione *instituendi Heredis* id specialiter desiderabatur, ut Testator, *propriâ manu Nomen Heredis* exprimat, vel iplo literarum ignaro, id in Testatoris præsentia faciat testium aliqvis, Vid. *§. 4. Inst: De Testam: Ord: junctâ L. Jubemus 29. & seqq. C. De Testam:* & licet per *Nov: 119. c. 9. indeq; desumptam Authenticam: Et non observat. C. De Testamentis.*

permissum deinde fuerit Testatori etiam per concipientem testamentum, heredis in illo nomen exprimere, hocqve aliorum locorum Praxi in Imperio Romano Germanico observetur; Vid. Carpz. *P. 3. C. 3. D. 1. Conf. R. 1. de Ao. 1512. Tit.* von Testamentem. Philipp. *in Us. Pr. Instit. L. 2. Eccl. 45. n. 7.* Apud. NOS tamen antiqva illa dispositio videtur comprobari. Vid. *Dn. Schutz in Tr. MSto* von Erbfällen. *cap. 1. verb.* der sol NB. **mit eigner Hand / so er selbst schreiben kan / den Erben Nahmkündig machen.**

X.

Testamentum *Solenne scriptum* nisi totum sit *holographum*, idque in testamento exprimatur, Testator IPSE, aut eodem literas non callente, vel impetu morbi ingravescentis præpeditô, octavus testis vel Notarius ipsius nomine, de JURE CIVILI subscribere debet, ita, ut octavus ille Testis ad Mandatum Testatoris se referendo, *proprium*, non Testatoris Nomen subsignet. *L. 28. C. De Testamentis. R. J. De Anno 1512. Tit:* **Von Testamenten §. Nun die Form &c.** Conf. Carpzov: *Decis:* 147. *n.* 13. & Philipp. *Eccloga 45. L. 2. n.* 3. Idem constitutum esse apud NOS liqvet *ex Tr. MStô D: Schutz:* C. 1 *verb.* **Wen er aber selber nicht schreiben könte &c.** Conf. *Jus Culm. P. 3. Tit. 8. C. 6.* ubi tamen hoc casu simul reqviritur, ut Testatori prælegatur, qvod JURE CIVILI secus, qvo sufficit, Testatorem coram Testibus declarare, id esse suum testamentum. Vid: *L. 20. ff. Et. C. De Testamentis.* Carpzov. *P. 3. Const. 3 Def. 2.* Rectè tamen monet Excell: Stryk: *in Dissert. De Jure Analphab. Cap. 4. n. 22.* Tutius Testatori semper prælegi, ad evitandam subornationis suspicionem.

DE-

DECAS VIII.

Convenientiarum Juris Culmensis & Gedanensis, cum Jure Communi, Saxonico, Lubecensi & Prutenico

CONV. I.

NOn valet JURE NOVO *Parentum* Testamentum, nisi ad minimum *in Legitimâ*, absqve omni onere relinqvenda, sint *Heredes instituti* Descendentes, illi scilicet, qvi nihil exheredatione digni patrarunt; Vid. *Nov: 115. cap. 3. pr. L. 32. & 36. §. 1. C. De Inoff. Testam.* Carpz. *P. 3. C. 9. D. 1. n. 4.* Berlich: *P. 3. Concl. 15 n. 10.* Consentit JUS SAXONICUM, Landrecht. *Lib. 3. Const. 9.* ibiqve Carpzov. *Def. 1.* & LUBECENSE. vid. Mev: *ad Jus Lub. P. 2. Tit. 1. art. 12. n. 10.* Fratrum verò testamentum valet, etiamsi legitima illis *alio*, qvam *institutionis* Titulo sit relicta. Berlich: *d. l. n. fin.* Brunnem: *in Exerc. Justin. 12. §. fin. n. 6. De Inoff. Testam.* Concordat per omnia JUS CULNENSE *L. 3. Tit. 8. cap. 11. & 16.* Qvanta verò sit Legitima supra delineavimus, *Decad. II. Conv. VI.* Hoc unicô illis additô: scilicet in BORUSSIA ELECTORALI *Liberorum & Parentum* Legitimam *indistinctè* esse *tres Qvartas* Hereditatis partes. Vid. *Jus Prut. Elector. Lib. 5. Tit. 3.* Jdemqve GEDANI OMNIUM ORDINUM concluso *Ao. 1616. Die 22. Julii* esse introductum, ita tamen ut *Fratrum, Sororumq;* imò & *remotiorum* Collateralium sit *qvarta* Hereditatis pars. Vid. *Jus Culm. L. 3. T. 8. c. 16. junctô d. Concl. Omn. Ord. Die 23. Maji. Ao. 1613.* Qvaliter vero computetur Legitima *Liberorum* mea in Patria, id discere licet ex JURE GEDANENSI STATUTARIO *P. 2. cap. 5. Art. 2. Conf. Exc.* Dn. Hopp. *in U. M. ad §. fin. Inst. De Inoff. Testā.*

II.

Causas exheredandorum *Liberorum & Parentum* justas in *Nov. 115. Cap. 3. & 4.* exhibitas, non duntaxat fere omnes approbavit PRAXIS GEDANENSIS, sicuti videre est ex MSto Dn. Schutzii. **von Erbfällen** *cap. 41.* sed & in hoc cum JURE CIVILI convenit, qvod testamento ex capite injustæ exheredationis nullô existente, *Legata* tamen Legatariis in illo relicta omninò sint præstanda. *Nov. 115. cap. 3. §. fin. circa finem. & c. 4. §. fin. jung. Auth. Non licet. & Auth. Ex causa. C. Si de Liberis prater.* Vid. *Jus Culm. Lib. 3. Tit. 8. cap. 14.* Concordat qvoqve JUS SAXONICUM. Vid. **Landr.** *Constit. 9. P. 3. ibiqve* Möller. Vid. Carpzov. *Lib. 6. Resp. 10.* Richter. *Decis. 51. n. 7.* & Philipp. *in Usu Pract. Instit. L. 2. Eccl. 55. n. 6.*

III.

Testamenta esse vel *Privata*, qvæ privatâ testium adhibitorum fide constant, vel *Publica*, qvæ ob publica monumenta privatorum testimoniô & fide non indigent, *L. 31. C. De Donat. & L. 19. C. De Testamentis.* Hæcq; iterum vel *Principi oblata* vel *Actis insinuata* sive *Judicialia*, qvorum sedes est in *L. 19. C. De Testamentis.* in vulgus notum est: Ad utrumqve, ne adulterina pro veris substituantur testamenta, desideratur JURE CIVILI, ut *ipse Testator præsens* coram Principe vel Actis declaret ultimæ voluntatis suæ elogium, *arg. L. 9. 12. junct. L. 19. C. d. t.* Carpzov. *P. 3. C. 3. D. 23.* Berlich. *P. 3. Concl. 4. n. 31.* Stryk. *in Annot. Inst. ad §. 1. De Testam. Ord.* Ad Judicialia verò præterea adhuc requiritur, ut Testatori offerenti, *siqvidem Literarum plane ignarus fuerit*, prælegantur, ne forsan aliqvid contra ipsius voluntatem à concipiente in istiusmodi testamento conscribatur, adeò ut omissâ hâc prælectione, testamentum effectu habendi hæredem in eo scriptum, destituatur. Vid.

Dn.

Dn. Stryk. *d. l.* & Conf. Hieronymus Panſchman. *P. 2. Q. 23. n. 4. ſeqq.* Beſold. *Conſ. 203.* Carpzov. *Dec. 149.* & Lauterb. *in Differt. ſpeciali De Teſtamento Judiciali. Theſ. 24. ſeqq.* Conſonat hic per omnia JUS CULMENSE, *L. 3. Tit. 8. Cap. 3. verb.* Derſelbe ſoll Perſöhnlich erſcheinen &c. *Et cap. 6. verb.* Und ihm ſey vorgeleſen worden. Conf. Dn. Schutz. in ſæpius all. MSto *cap.* von Teſtamenten *1. in fine.* PRAXIS SAXONICA, Vid. Carpzov. *P. 3. Conſt. 3. Def. 13. n. 9* Berlichius *d. l.* & Hartman. Piſtor. *P. 3. Q. 28.* PRUSSIÆ REGALIS. Excell. Dn. Hopp. *in U. M. ad § 2. Inſt. De Teſt. Ord.* Aliorumqve GERMANIÆ locorum. Vid. Dn. Richter, *Deciſ. 30. n. 29.*

IV.

Si qvis ſubitaneô morbô vel aliô juſtô impedimento *ipſe* adire Judicem præpediatur, ſufficit, ſi coram Judice ad ſe vocato, unâ cum Scabino vel coram duobus ad minimum Scabinis, aut uno Scabino cum Actuario, oretenus vel inſcriptis *Domi* voluntatem ſuam proponat, cum *apud Acta* & illud fieri dicatur, qvod extra Judicii locum coram Judice fit. *C. 11. X. De Probat. C. 28. X. De Teſtib.* Illuſtr. Dn. Rhetius *in Medit. Academ. ad Inſtit. Differt. 14. Theſ. 7.* Richter, *P. 1. Dec. 30.* Eckholt. *§. 11 ff. Qui teſtam. fac. poſſ.* Idem conſtitutum eſt JURE SAXONICO; Vid. *Conſtit. Elect. 3. Part. 3. & Deciſ. Elector. 173.* Carpzov. *P. 3. C. 3. Def. 17.* Philipp. *in Uſ. Pract. Inſt. Lib. 2. Eccl. 48. n. 9. ibiq; allegati DDres.* CULMENSI, Vid: *Jus Culmenſe Lib. 3. Tit. 8. cap. 4.* verb. Derſelbe mag mit Erlaubung des Gerichtes vom Richter und zweene Schöppen zuſampt dem Gerichts-Schreiber zu ſich in ſeine Behauſung fordern laſſen; welches eben ſo kräfftig ſeyn ſoll/ als wenn es für öffentlichen Gerichten geſchehen wäre. Dn. Schutz. *in MSto cap. 2.* & GEDANENSI. Vid. Dantziger Wilkühr. *Tit.* von Teſtamentsſatzungen

Bungen *cap. 3.* Qvô etiam hoc ſpeciale conſtitutum deprehendo, qvod ſi tam citò, forte ob agoni propinqvum teſtatoris momentum, Senatorum copia haberi non poſſit, liceat ob periculum moræ impatiens, coram duobus teſtibus fide dignis, Teſtatori ultimam ſuam exponere voluntatem, poſtea in primo Judicio bannito de hoc ultimo teſtatoris elogio jurato depoſituris, curaturisqve eandem ad acta reponi. Vid. **Dantziger Wilkühr** *P. 2. Cap. 5. Art. 1.* Dn. Hopp. *d. l.* Qvocum convenit etiam JUS LUBECENSE *P. 2. Tit. 1. Art. 2.* verb. **Könte man aber ſo eilends die Rahts Perſohenen nicht haben/ ſo können zweene beſeſſene Bürger ſolches Teſtament bezeugen;** Qvæ verò hic additur reſtrictio: **Doch allein von 10. Marck Silber** (qvod interpretatur Excell Dn. Mevius *d. l. n. 125.* per octuaginta Joachimicos,) **darunter/ und nicht darüber/** illam ignorat JUS Patrium.

V.

De JURE CIVILI certa qvidem Regula eſt: Teſtamenta ab aliorum arbitrio non dependere *L. Captatorias. 70. L. Illa Inſtitutio. 32. ff. De Heredibus Inſtituendis.* qvam, licet nec ſtatuto mutari poſſe non deſint, qvi aſſerunt. Vid. *Gloſſ. & Canoniſtæ in c. fin. De Conſvet: in 6to.* Bellon. *Conſ. 13. n. 3.* freqventioribus tamen obtinuit calculis, libertati ultimæ voluntatis modum à lege vel ſtatuto adjici, teſtamentiqve factionem, ceu qvæ ipſa Legis eſt, ſtatutô ac lege determinari, eâqve effici poſſe, ut teſtatoris voluntas ex alienâ dependeat voluntate; Vid. Bartholus Socinus *in L. Pactum, quod dotali. n. 5. ſeq. C. De Pactis.* Cothman. *Volum. 2. Conſ. 11. n. 34.* Peek: *in Tr: De Teſt: conj. Lib. 3. cap. 1. per tot.* Afflict. *Deciſ. 260. ibiq. Urſel. in Addit.* cujus rei exempla ſicuti non una occurrunt in JURE LUBECENSI, *P. 2. Tit. 1. Art. 10.*

14. ali-

14. *alibiqve*, ita JURE tam CULMENSI, qvam GEDANENSI, *sine Cognatorum consensu* ultra qvartam bonorum partem nemini licet aliis qvidqvam testamento dare. Vid. Dn. Schutz. *in MSto.* **von Testamenten.** *Cap. 2. verb.* An etzlichen Orten / da Culmisch Recht im Gebrauch ist / wie auch allhie in dieser Stadt Dantzig / ist einer nicht mehr zu vertestiren mächtig / als den vierdten Theil aller Seiner Güter / was darüber ist / wäre NB ohne Bewilligung der Erben nichtig und krafftloß / und möchte durch die Erben Jahr und Tag wiedersprochen und hintertrieben werden. Conf. **Dantziger Willkühr.** *P. 2. c. 5. art. 2. & Jus Culm. L. 3. T. 8. c. 16.*

VI.

Testamentum, in qvô vel *per heredis institutionem*, vel per *modum legati* aliqvid ad PIAS CAUSAS, v. gr. ad redimendos captivos, *L. 36. pr. C. De Donat.* ad alendos *L. 21. C. De S. S. Eccles. L. 14. §. 1. ff. De Alim. leg.* dotandasqve paupere*s arg. L. 31. §. 2. ff. De Cond. indeb.* relictum est, ex communiori DDrum opinione *absq; duobus testibo, solâ scripturâ* non subsistere, pluribus probat Carpz. *P. 3. C. 4. D. 33. n. 8. seqq.* Reusner *De Testam. P. 4. c. 12. n. 11.* Panschman. *P. 2. Qvæst. Illustr. 8. n 1,* Eckh. §. 18. *in fine ff. Qvi testam. fac. possunt.* Besold. *P. 3. Cons. 94. n. 13.* Merenda. *L. 4. Controv. 16.* Jacob Toming. *Dec. 4. n. 4. seq.* & Hartman. Pistor. *P. 1. Q. 2. n. 4.* Conferatur & *cap. 11. X. De Testam.* Qvam sententiam approbavit JUS CULMENSE *Lib. 3. Tit. 8 cap. 9. verb:* Wer *NB* in Schrifften ad pias causas was schaffen und geben will / und seinen letzten Willen NB für 2. Zeugen offenbahren thut / daß soll für krafftloß und bandig gehalten werden / Nec aliud in FORO SAXONICO obtinere, testantur præjudicia à Carpz. *d. l.* adducta, consentiente hîc etiam PRAXI LUBECENSI. Vid. Dn. Mevius. *ad J. L. P. 2. Tit. 1. art. 2. n. 57. seqq.*

VII. Cùm

VII.

Cùm non minus operari debeat *indubitata & expressa* Testatoris voluntas, *coram actis aut testibus facta*, qvâ claris verbis declaravit se nolle valere suum testamentum, qvàm *cancellatio testamenti*, vel *sola sigilli remotio*, receptior HODIE (qvicqvid etiam sit de Jure Civili, Vid. Carpzov. *L.6. Resp. 17. n. 5.* Dn. Hopp. *ad §. 7. Inst. Qvibus mod. test. infirm.* Dn. Rhetius *in Medit. Acad. ad J. Disp. 15. thes. 25.* Brunnem. *ad L. 27. C. De Testam.* Besold. *Volum. 4. C. 144. n. 16.* Bardili *in Concl. Pract. Exerc. 6. Thes. 12.*) est sententia, *solam verbalem revocationem*, coram Actis, aut tot testibus factam, qvot ad ordinandum testamentum reqviruntur, ad infirmandum testamentum sufficere, etiamsi nil aliud præterea accesserit. Vid. Dn. Hopp. *in Usu Mod. ad §. 7. Inst. d. t. ibiq; allegati.* Conf. Bardili *d. l. lit. b. & c.* Hanc recepit non duntaxat PRAXIS SAXONICA, teste Finckelthaus. *Obs. 93. n. 17.* Dn. Hoppio Bardili, & Carpzov. *P. 3. C. 3. D. fin.* aliorumqve multorum locorum, Vid. Dn. Schilter. *Exerc. ff. 38. §. 74.* sed etiam expresse comprobavit JUS PRUTENICUM ELECTORALE *L. 5. Tit. 6. art. 1. §. 1.* & CULMENSE *Lib. 3. Tit. 8. c. 17.* qvô hæc generalis traditur Regula: Welche Solennitæten bey Auffrichtung eines Testaments gebrauchet werdeu/ die sollen auch bey desselben Enderung in Acht genommen und gehalten werden.

VIII.

Sicuti verô Jure Civili ambulatoria est hominis voluntas usqve ad extremum vitæ halitum, *L. 4 §. De Adim. vel transferend. Legatis* vi cujus etiam post XXX, vel plures annos à tempore conditi testamenti, illud adhuc revocare potest testator, *L. 22. pr. ff. De Legat. 3.* etiamsi in priori testamento expressè se declaraverit, se nolle valere testamentum,

tum, si dehinc aliud qvoddam ordinaverit, *L. 6. §. 2 ff. De Jure Codicill.* Jta idem obtinet JURE CULMENSI *L. 3. T. 3. c. 17. verb.* Ein jeder mag seinen letzten Willen ändern/ und gantz abthun/ so offt er will/ ohngeachtet er sich schon eines anderen verpflichtet/ denn sein Wille soll frey seyn biß in den Todt. & GEDANENSI, *L. 2. c. 5. art. 3. verbis:* Ob jemand mit gehägtem Dinges gezeugnüß/ und als oben berühret Testament machen wurde/ und das hernachmahls verwandeln wolte/ daß soll NB. allezeit stehen zu seinem Willen/ so offt und viel Jhm das geliebet/ auff daß ein jeder seines letzten Willens mächtig sey zu gebrauchen. Non putaverim verò ex hoc solo revocatum censendum esse testamentum, qvod Testator illud vivus ab actis repetierit & ad mortem usqve in ædibus suis retinuerit, per ea, qvæ habet Carpzovius *P. 3. C. 3. D. 30.* Berlich. *P. 3. Concl. 4. n. 34.* & Eckholt. *ad Tit. ff. Qvi test. fac. pst. §. 10. inf.*

IX.

Ad *inventarii* confectionem de JURE CIVILI juxta *L. fin. C. De Jure delib.* reqviritur (1.) Ut omnes res in hereditate repertæ, *etiam alienæ*, ut & debita & credita secundùm qvantitatem & qvalitatem in illo fideliter consignentur, *L. fin. §. 2. d. t.* idqve *intra trimestre spacium*, à die scientiæ sibi delatam esse hereditatem, computandum, absolvatur. *d. L. fin. §. 1. 2. & 11.* Nisi bona *in diversis territoriis sint sita*, qvo casu *integer annus* conceditur. *d. L. §. 2. & 3.* Richter. *Decis. 59. n. 5.* Carpzov. P. 3. C. 33. *Def.* 13. (2.) ut *Notarius* adhibeatur cum *tribus testibus. d. L. fin. §. 2.* (3.) *Creditores, Legatarii* & qvorum interest citentur ad ejus confectionem. (4.) Ut Heres, Notarius & Testes illud subscribant. *d. L. fin.* Conf. Dn. Lauterbach. *De Inventario Hereditatis. Thes.* 13. *seqq.* & B. Dn. Brunnemannus *ad d. L. fin. inibiqve citat.*

DDres. Concordat hîc in omnibus JUS CULMENSE *Lib. 3. Tit. 10. Cap. 6. verbis*: Alles was in der Erbschafft gefunden wird/es sey an eigen/oder verpfändetem/geliehenen anvertrauten Gütern/ soll in das Jnventarium gebracht werden. *Cap. 4. verbis*: Es soll der Erbe schuldig seyn/ solches sein Jnventarium in Monatsfrist anzufangen/ uud in folgenden zweyen Monahten zu vollenden/es wäre dann/daß die Erbschafft in unterschiedlichen Oertern gelegen/als denn soll auff Erkäntnüß des Gerichts die Zeit verlängert/ und zum höchsten auff ein Jahr erstrecket werden. *Cap. 5. verbis*: Es soll der Erbe zwey oder drey glaubwürdige Leute/ nebenst dem Gericht-Schreiber dabey haben/ sonst ist das Jnventarium unkräfftig/ und mag dem Erben nicht zustatten kommen/ *Cap. 3. verb*: Wer eine Erbschafft sub beneficio inventarii anzunehmen bedacht ist/der soll erstlich alle die jenige/ so der Erbschafft halber Zuspruch haben/ als Legatarios und Creditores zur Auffrichtung desselben laden lassen/ *& Cap. 9. verb*: So soll Er es mit dem Gericht-Schreiber und den Zeugen selbst unterschreiben.

X:

Jnter insignes effectus aditæ *cum beneficio inventarii* hereditatis de JURE CIVILI refertur (1.) qvod heres invitus Creditoribus defuncti *ultra vires hereditatis* non obligetur *L. fin §. 4. C. De Jure Deliberandi. Nov. 1, Cap. 2, §. 1.* (2.) Primò venientibus Creditoribus tutò solvat, qvamdiu adhuc aliquid supereſt ex hereditate, ita ut non teneatur inqvirere, uter illorum alterò Jus potius habeat, salvò his contra Concreditores regressu, sine heredis tamen periculò. Jlluſtr. Dn. Rhetius *in Medit. Acad. ad Inſtit. Diſſert. 16. Theſ. 7.* Lauterbach, ibiqve Dn. Stryckius *in Annot. ad Lauterb. Tit. De Jure Delib, verb. potius Jus.* Struvius *Exerc. 33. Theſ. 58. &*

DDres

DDres passim ad Tit. De Jure delib. (3.) Impediat bonorum heredis & defuncti confusionem, salvis heredi manentibus actionibus adversus defunctum. *L. fin. §. 9. d. t. Stryck. d. l. verb. salvæ, inibiq; Exc. Dn. Præses.* (4.) Concedat heredi deductionem expensarum in hereditatem & inventarii confectionem factarum. Vid. Carpzov. *P. 3. Const. 33. Def. 12. & DD. ad d. t.* Hæc omnia claris ita verbis constituta etiam deprehendo in JURE CULMENSI *Lib. 3. Tit. 10. Cap. 10. verb:* Wer ein Jnventarium richtig/ und wie recht ist beschreiben lässet/ derselbe ist (1) nicht höher verbunden/ kan auch nicht weiter besprochen werden/ als sich der Erbfall erstrecket: (2) Mag Er auch den erstkommenden Creditoren zahlen/ so viel in der Erbschafft verhanden/ und können ferner an Jhn nicht kommen/ sondern mögen die Creditorn unter sich umb den Vorzug agiren. (3.) Hat der Erbe zu fordern/ alle Unkosten/ so Er zu Beschreibung der Güter und Jnventario auffgewand und so Er (4.) an der Erbschafft etwas an Schulden zu fordern hätte/ so ist er den andern Creditoribus gleich/ so sie vor Jhm keinen rechtlichen Vorzug haben der Zeit/ oder andere Privilegien. Ex hactenus dictis verò secundo amne fluit: Non duntaxat JURE CIVILI heredem *absq; beneficio inventarii* hereditatem adeuntem ad omne æs alienum obligari, etiamsi vires hereditatis longe transcendat. *L. fin. §. 14. C. De Jure deliber.* Verùm idem etiam JURE CULMENSI per textum *Lib. 3. Tit. 10. c. 2.* obtinere, verb. Sein Erbnahme/ so sich des Erbes überwindet/ muß NB alle beweißliche Schuld bezahlen/ so ferne Er die Erbliche Succession ohne Jnventario einnimmet. Conspirat hic JUS PRUTENICUM ELECTORALE *Lib. 5. T. 7. Art. 2. § 1.* Vid. Excell. Dn. Hopp. *in Usu Moderno ad §. 1. Inst. De Hered. qual. & diff.* aliorumqve locorum statuta: Vid. Mev. *P. 2. Decis.* 96. &

96. & P. 6. Decis. 265. Conf, qvoqve Bardili *in Concl: Practicis. Diff: V. Thes: ult:* Dissentiente *Jure Saxonico*, qvô heres, etiam non confectô inventario adeundo hereditatem, ultra vires tamen hereditarias non obligatur. Vid. *Jus Saxon. Provinc. Lib. 1. Art. 6. &* Carpz. *P. 3. const. 33. Def.* 18.

DECAS IX.

Convenientiarum Juris Culmensis & Gedanensis, cum Jure Communi, Saxonico, Lubecensi & Prutenico

CONV. I.

INeo etiam JURIS CIVILIS consonantiam, & CULMENSIS deprehendo, qvod heres prælumptione fraudis contra se militante gravatus, inventarium juramento teneatur corrobare. L. *fin. §. Sic ubi C. De his qvæ ad Eccles.* Roland. à Valle *de confic. Invent. P. 4. Qv. ult.* Mev. *P. 4. Decis. 92. & P. 5. D. 360.* Rauchbar. *P. 2. Q. 29. n. 24.* Berlich. *P. 2. Decis. 160. n. 25.* Carpzov. *P. 3. const: 33. Def:* 11. qvi idem de PRAXI SAXONICA adstruunt. Conf: *Jus Culm: Lib: 3. T. 10. c. 7. verb:* Wann die Creditores etwan vermeinen/ daß der Erbe mit Beschreibung der Güter nicht richtig umbgangen/ oder etwas ausgelassen/ so stehet ihnen offen/ solches/ wie Recht zu erweisen/ und da es ihnen am Beweiß abginge/ mögen sie dem Erben/ NB den Eyd zu scheiben/ der auch schweren muß/ daß er alles richtig und vollenkommen eingebracht. Qvanqvam autem non desint, qvi statuunt, heredem fraudis convictum, amittere beneficium inventarii, sicqve ad omne æs alienum obligari, *per. Nov. 1. c. 2.* qvorum sententiam recepit JUS CULMENSE *Lib. 3. Tit. 10. c. 8. verb:* So ein Erbe etwas gefährlicher weise zu inventiren verschwiegen/

ver-

verhalten/oder verborgen/ und dessen überwunden wurde/ der soll das Beneficii inventarii nicht zu genieſſen haben/sondern alle Schuld bezahlen/als wenn Er sich der Erbschafft schlecht ohne inventario unterwunden hätte. *Juri* tamen *Civili*, qvô hoc casu heres tantum ad duplum tenetur, *per L. fin. §. 12. C. De Jure delib.* & moribus aliorum locorum, quibus hoc casu extra ordinem punitur, Richter, P. 7. *Decis. 59. n. 18.* hæc sententia haud convenit, neqve ex allegata *Nov: 1. c. 2*, probatur, utpote qvæ de illo loqvitur casu, qvo heres vel *plane non* vel *non rite* fecit inventarium. Vid. Bachov. *ad Treutl: Disp. 14. Thes: 8. Lit. f.* Brunnem. *ad L. fin. C. De Jure delib. n. 49. ibiqve all: Jason.*

II.

Habet, qvæ *pro consequendis legatis* in testamento relictis, competit *Actio Hypothecaria* tria specialia, notatu digna: (1.) Qvod licet Actione Hypothecariâ cæteroqvin conventus, non gaudeat exceptione *plurium heredum*, vel interessentium, *p. L. fin. C. Si expluribus Heredibus &c.* inibiqve Brunnem. & *ad L. 26. ff. De Pign. n. 8. junctâ L. 18. C. eod. & L. 2. C. De Hered. Act.* Conf. Mevius *P. 5. Decis. 68.* hæc tamen non detur *in solidum* contra heredem possessorem rerum hereditariarum, sed contra singulos *pro rata* hereditaria *p. L. 1. in f. C. Comm. de Legat*, *ibiqve B. Brunnem. n. 7.* eo, qvod hypotheca ab herede demum incipiens, sit dividua. Mev. *P. 9. Decis. 183.* Bardili *in Concl. Pract. Exerc. 39. Th. 20.* (2) Qvod, licet *qvoad Jus prærogativæ* inter Hypothecarios etiam *momento temporis prior*, præferatur *posteriori* Creditori *L. 2. C. Qvi potior. sunt in pign.* Brunnem. *ad L. 8 ff. De Pign.* Gail *2. Obs. 25. n. 3.* & Carpzov: P. 1. *Const. 28. Def 3. n. 1.* priori tamen in testamento scripti loco, non præferantur illis, qvibus ultimo loco in eodem testamento aliqvid datum est.

Anton. Faber. *in Cod. L. 8. Tit. 37. Def. 5.* Bardili *d. l.* (3.) Qvod licet *Chirographariis* in concursu etiam *simplex hypothecarius* præferatur, *L. 9. C. Qui potiores sunt in pign:* hi tamen hypothecarii nudis etiam Chirographariis & ita omnibus defuncti Creditoribus posthabeantur. *§. ult. Inst. De L. Falcidia. L. 6. C. eod.* Carpzov. *P. 1. Const. 28. Def. 117.* & Richter. *De Jure & Priv: Creditorum Cap. 4. Sect: 1. n. 115.* Mev. *P. 3. Decis: 381.* Jn qvo ultimo expresse concordat JUS CULMENSE *Lib. 3. Tit. 10. Cap. 10. in fine verbis:* Da denn allewege die Creditoren denen Legatariis sollen vorgezogen werden. Cum non intelligantur bona, nisi deducto ære alieno. *L. 39. ff. De V. S.* & PRUTENICUM ELECTORALE *Lib. 5. Tit. 8. Art. 4. §. fin. & Tit: 26. pr.*

III.

Anteqvam de portione hereditaria constare possit, ante omnia deducendæ sunt de JURE CIVILI impensæ funerariæ in funus defuncti factæ, *L. 1. §. fin. ff. De L. Falcidia. §. fin. Inst. eod. & L. 14. §. 3. juncta* L. 37. *pr. ff. De Religios.* in tantum privilegiatæ, ut Creditorum etiam æri alieno anteponantur, *L. 41. §. 1. L. 45. ff. De Religios.* Berlich. *P. 1. Concl. 64. n. 86.* Carpzov: P. 1. C. 28. D. 30. Consonat hic JUS PRUTENICUM ELECTORALE, L. 1. T. 49. §. 2. SAXONICUM, Vid. *Const. August. 28. P. 1.* LUBECENSE *L. 3. T. 1. art. 11. ibique Mex. n. 83. seqq.* & CULMENSE *L. 2. Tit. 24. c. 3. in fine.* Cujus ratio partim in favore religionis *L. 1. §. 6. ff. De Mort: infer:* partim verò in utilitate Reipublicæ, ne ex cadaveribus in sepultis relictis, infectio aëris aliiqve morbi suboriantur, consistit. *L. 43. ff. De Religios: Mev: d. l. n. 84.*

IV.

Jn Successione *legitimâ*, in qva ante omnia ad *Statuta localia*, qvibus sine testamentaria dispositione moriens se con-

conformasse censetur. Jac. Rick. *De Unione Prol. cap. 3. n. 29. in f.* & Adam: Keller; *De Succeſſ: ab in teſt: Tit. 2. n. 3.* reſpiciendum est, Excell; Dn: Stryck; *in Tr. De S. ab J. Diſp. 1. §. 19.* principem sibi merito locum, non duntaxat JURE CIVILI *Nov. 18. c. 1. ſeqq.* sed omnium omnino locorum statutis vindicant *Descendentes*, ceu qvibus, vivis etiam Parentibus, bonorum paternorum Dominis, *§. 2. J. De Hered: qval; & diff:* rectus naturæ Ordo, & commune Parentum votum, horum hereditatem tribuit atqve defert; juxta *L. 7. in f. ff. Si tabb: testam: nulla extent. & L. 7. pr. ff. De Bonis Damnatorum L. Scripto herede 7. §. 11. ff. Und: legitimi.* In qvo non duntaxat amicabiliter conspirat JUS SAXONICUM, Vid: Excell; Dn: Stryk: *d. Tr. Diſp: 1. §. 14.* Carpzov: P. 3. *Const: 17. Def: 8. n. 3.* PRUTENICUM ELECTORALE; *L. 5. T. 12. art: 1. §. 6.* Vid: Dn. Stryk: *all: Tr: Diſp: 1. §. 28.* & Dn. Hopp. *in comment. Succincta Inſt. L. 3. Tit. 1. p. m. 431.* LUBECENSE, Vid. **Lübeck Stadt-Recht** *L. 2. T. 2. art. 1.* sed etiam JUS CULMENSE *L. 3. Tit. 9. cap. 1.* & Reviſum *L. 3. cap. 24.* MORES q; PATRII, Vid: Dn: Schutz. *in Tr. MSto* **von Erbfällen** *cap. 6. in f.* Jung: Excell. Dn. Hopp. *d. l.* qvos inter & Jus Civile præterea etiam in hoc amica qvædam consonantia est, qvod (2.) omni *sexui* sublatâ differentiâ, ne natura videretur accusari, qvod non omnes masculos procreaverit, Vid. *L. fin. C. De Lib. præter. L. 4. C. eod. §. fin. Inſt. De Hered. qvæ ab Inteſtato. L. penult. & ult. C. De Legitima Hered. Nov. 118. cap. 1. in f.* Conf: *Jus Culmenſe Antiqvum L. 3. T. 9. cap. 1. & Reviſum, L. 3. cap. 24.* juncto Schützio & Dn. Hoppio *d. ll.* (3) graduumqve prærogativâ, remotiores cum proximioribus in infinitum, *Jure repræſentationis* æqvatorio Fratrum Sororumqve Jure, ante omnes Ascendentes & Collaterales, in propinqviori liçet gradu constitutos, *in stirpes* admittan-

mittantur. Vid: *L. 1. §. 4. & L. 6. ff. De suis & legitimis Nov:* 118. *cap.* 1. Dn: Herold. *De Jure repræsentationis C. 4. Sect. 1. Concl. 1.* §. 24 Dn: Stryk. *d. Tr. Diss. 1. cap. 2. §. 34.* Conf: Jus Culm. *d. l.* (4.) qvod *Nascituri* cum *Natis*, modo illi (*a*) nascantur *vivi*, qvalicunqve vitalitatis indubiô signô hic sufficiente, licet exsecti sint ex utero materno, *L. 12. De Lib. & posth:* Carpzov. *P. 3. Const. 17. Def. 19.* Stryk: *d. Tr. cap: 2. §. 14. Disp: 1.* (*β*) justo tempore, Vid: L. 12. *ff. De S. H. L. 3. §. 11. & 12. ff. De Suis & leg: L. 29. ff. De liber. & Posthum. Nov. 39. Cap: 2.* jung. *M*Stum Dn: Schutzii: *Cap: 15.* & (*γ*) non monstrosi, sive *non contra Formam humani generis L. 14. ff. De S. H. & L. 3. C. de Posthum. Hered. Instit.* excessu, aut defectu naturæ hic non attento, *L. 10. §. 2. ff. De Ædilit. Edict:* Conf: Schutz: *d. l.* æqvaliter Parentibus succedant. §. 2. *verbis: Posthumi qvoque* & §. 8. *Inst: De Heredit: qvæ ab Intest. L. 6. in f.* & *L. seq: De Suis & legitimis. junctâ* L. 7. & 26. *ff. De S. H.* (*δ*) Qvod *illegitimi* succedant *Matri* unâ cum legitimè natis §. 3. *Inst. Ad SCtum Orphit: L. penult: C. d. t. L. 8. C. Unde Cognati. Vasqu: De Succ. Creat: L. 1. §. 10. n. 494.* Förster: *de Successionibus, Lib: 6. 11. n: 1. Jus Culm. Revis: L. 3. C. 27.* Vid: Schutz: *d. Tr: c. 11.* Consentiente JURE SAXONICO, Stryk: *De S. ab J. Dissert. 1. c. 4. §. 16.* & Bened: Reinhard: *De Diff. Jur. C. iv. & Sax. P. 1. Diff. 10.* & PRUTENICO. Stryk: *d. l. §. 28.* Conf: Dn: Hopp: *d. l.* exceptis incestuosis & adulterinis, *Nov. 89. c. 15. Auth: Ex complexu C. De incestuos. Nupt.* Conf. JUS PRUTENICUM PROVINCIALE *L. 5. Tit. 12. art. 1. §. fin.* PATRIUM Dn. Schutz: *d. Tr. cap. 11.* & SAXONICUM. Vid: Landrecht *L. 1. a. 51. junct: Gloss:* & Stryk: *d. l. §. 16.* Jmò & *Patri*, modo non manserint in primævâ naturalitatis conditione, sed legitimati fuerint per subseqvens matrimonium. *L. 10. Ce De Nat. lib. Nov. 12. cap. 4, Nov. 89. cap. 8. c. Tanta. X. Qui fil. sint legit.*

Conf:

Conf: JUS CULMENSE *L. 3. c. 28* PATRIIq; MORES de qvibus teſtatur illorum peritiſſimus Dn: Schütz: *in all. Tr. cap. 12.* JUS LUBECENSE, Vid. Dn. Mev. *ad l. L. P. 2. Tit. 2. a. 9. n. 62.* Stryk. *De S. ab J. Diſp. 1. c. 4. §. 27.* PRUTENICUM, *Jus Pruſſiæ Provinc. L. 5. T. 12. a. 1. 9. §.* Stryk *d. l. § 28.* & SAXONICUM. Stryk: *d. l. §. 16.* Aut per *Reſcriptum Principis*, ante exiſtentiam aliorum legitimorum. Vid. *Nov. 74. & 89.* Bachov. *ad Treutl. Vol. 2. Diſp. 16. Th. 2. lit. Q.* Gail. *2. Obſ. 142. n. 5.* Stryk. *d. Tr. Diſp. 1. c. 2. § 72.* Dn. Præſes *in Diſp. 3. ff. Tit. De his qvi ſui l. alieni Juris ſunt.* Conf. Dn. Schutz: *d. MSto c. 12. in fin.* & Dn Hopp. *d. l. p. 431. in fine Claſſ. 1.* In hoc verò receſſerunt MORES PATRII à Jure Civili, propiusqve acceſſerunt ad JUS LUBECENSE, qvod ad inſtar hujus Iuris, liberi *Separati* excludantur à *Non-Separatis*, Vid. *Jus Lub. P. 2. T. 2. art. 28.* ibiqve Mev: Dn. Stryk. *De S. ab J. Diſſ. 1. c. 4. §. 24 & in Diſp: De Jure Lub. cap. 9. §. 4.* Conf. Dn. Schutz, *in ſæpius all. Tr. MSto c. 7. in f.* & Dn. Hopp. *d. l.* (niſi *Separati* conferre velint omnia accepta, bonisqve hereditariis vel in conſtituto judicio, vel mediante Jurejurando non renunciaverint. Schutz. *d. l. c. 13.* Excell. Dn Hopp. *d. l.* Conf. Jus Culm. *Lib. 3. Tit. 11. c. 2. & Lib. 3. Cap. 24.*) Deficientibus verò *liberis Non-ſeparatis*, *Separati*, *illorumqve liberi* omnibus defuncti *Aſcendentibus & Collateralibus* utroqve Jure præferantur. Vid *Jus Lub. P. 2. Tit. 2. Art. 23.* Stryk. *d. l. §. 25.* Schutz *d. l. cap. 13.* & Excell. Dn Hopp. *d. l.*

V.

Deficientibus Deſcendentibus, JUS CIVILE ad luctuoſam horum hereditatem *L. fin. C. De In ſt. & Subſt.* triſteqve ſucceſſionis lucrum *L. fin. C. Comm. Succeſſ.* ex commiſeratione, *L. 7. §. 1. ff. Si tabb. teſt. null. ext.* turbatò mortalitatis ordine, juxta ſententiam Papiniani *in L. 15. ff. pr. De In-*

off. Testam. & L. 7. §. fin. ff. Unde Liberi. vocat *Adscendentes* in infinitum omnes, juxta *graduum* tamen prærogativam, *Nov. 118. c. 2. Auth. Defuncto C. Ad SCtum Tertull.* cessante & hic *Sexus* differentiâ, *Nov. 118. cap. 3.* ita tamen ut defuncti Collaterales *usq; ad Nepotem*, Förster. *De Succeff. L. 7. c. 6. n. 3. & 4.* Stryk. *De Succeff: ab Intest. Diff 2. c. 1. §. 30.* simul cum illis admittat *Bilaterales*, exclusis planè *Unilateralibus. Nov. 118. cap. 2.* JURE CULMENSI & GEDANENSI qvidem *Adscendentes* à Successione Descendentium sive *primi*, sive *ulteriorum graduum* sint, *fœminini* itidem aut *masculini Sexus*, non arcentur, qvin potius cessante hîc repræsentationis Jure, proximiores indistincte omnes *in stirpes*, *siqvidem soli sint*, admittuntur, *modo uterqve Parentum adhuc in vivis sit*; Vid: *Jus Culm: L. 3. Tit: 9. cap. 6. & Revisum L. 3. c. 29.* qvo tamen casu in PATRIA Pater & Mater omnes defuncti *Bilaterales* Fratres & Sorores excludit. Vid: Dn: Schütz: *in Tr. MSto cap: 12. in fin:* & Dn: Hopp: *d. l. pag: m:* 437. Uno verò Parentum *mortuô*, seu uti JUS CULMENSE loqvitur: *sinu ruptô*, Wann der Busen getrennet / oder gebrochen ist / qvia hoc casu beneficio der Flämischen Erbgerechtigkeit superstes Parentum dimidium omnium bonorum ex prædefuncti Conjugis Successione jam consecutus est, defuncti Collaterales, *utrog; Parentum latere consociati*, Parentem superstitem excludunt, qvi tamen vicissim *Bilaterales filios, & Unilaterales Fratres Sororesqve* excludit. Vid: Schütz: *d. l. c. 20. & 17. & Jus Culm: L. 3. Tit: 4. c. 6. & c. 9.* Qvæ distinctio etiam JURE PRUTENICO recepta est. Vid: *Jus Prut: Elect. L. 5. Tit: 12. a. 2. §. 5. 6. & finali.*

VI.

Circa legitimam *Collateralium* Successionem GEDANENSEM & CULMENSEM cum plura *singularia* occurrant,

rant, qvæ differentiam inter hæc & *Civilia Jura* constituant, qvàm *convenientia*, hoc unicum duntaxat hic noto, qvod sicuti per Constit. Caroli V. Die 28. Novembr. 1512. Fratrum liberi *soli*, non in *stirpes* sed *capita* succedunt, Vid: Hilliger *in Donell:* Lib. 9. c. 4. *lit. M.* Berlich. *P. 3. Concl. 24. n. 26.* Carpz. P. 3. *Constit:* 18. *Def. 3. n. 4.* & Excell. Dn. Stryk: *De S. ab J. Diss. 3. c. 1. §. 9. ibiqve allegati*, ita eadem *in capita* Successio recepta sit JURE CULMENSI L. 3. *Tit. 9. cap.* 15. & *Revisun, Lib. 3. c. 39.* Cum Jure verò SAXONICO convenit JUS CULMENSE in hoc, (1) Qvod neutro Jure obtineat *Jus repræsentationis* in linea Collaterali, sed Fratrum filii à Thiis excludantur. Vid. Landr: *L. 1. Art. 27.* Berlich: *P. 1. Concl. 24. n. 26.* Ludolph Fachs *P. 1. Diff. 25. Juris Civ. & Saxon.* & Stryk, *d. Tr. Disp. 3. cap. 3. § 3. ibiq; allegati:* Conf. *Jus Culm. L. 3. Tit. 10. c. 11. & Revisum Lib. 3. cap. 33. verbis: Neczinter Collaterales receptum est, ut Jure, quod ajunt repræsentationis, in Parentis defuncti locum substituantur;* (2.) Qvod utrobiqve *Unilaterales* pro *uno gradu remotioribus* habeantur, daß sie allemahl einen Grad weiter treten/ Unde Patrui Bilateralis Filius à Patruo unilaterali non excluditur; Vid. Berlich: *d. concl. 24. n. 47.* Carpzov. *P. 3. Const. 18. Def. 8. n. 6.* & Stryk. *De Succes. ab Intest. Diss 3 cap. 3. §. 6.* Conf: Dn. Hopp. *in Commentatione Succincta Instit. pag. m. 443.* ubi Die 29. Maji Ao. 1580. GEDANI ita pronunciatum esse testatur. Neqve Avunculi filium vincit Fratris Unilateralis filius. Jdem *d. l.* Conf. Dn. Schutz. *d. Tr. cap. 33. seqq.*

VII.

CONJUGUM Successio ab Intestato GEDANENSIS & CULMENSIS magis cum JURE PRUTENICO ELECTORALI, qvam cum JURE CIVILI conspirat. Ut ut enim in hoc qvidem deprehendatur consonantia,

qvod *utroq; Jure* Conjuges, alteri licet Conjugum, etiam *liberis superstitibus* prædefuncto *in certam portionem* succedant. Vid. *Nov. 53. Cap. 6. & Nov. 117. cap. 5. & Auth.* Præterea *C. Unde Vir. & Uxor.* JURE tamen CIVILI hoc non *indistincte* procedat, Vid. Dn. Stryk. *De Successionibus ab Intest. Disp. 4. cap. 1. §. 16. seqq.* sicuti JURE PRUTENICO, CULMENSI & GEDANENSI, qvibus *non attentâ dotis quantitate*, neqve *superstitis qvalitate*, neq; *liberorum numerô*, dimidiam superstes bonorum communium partem, non *usus fructus*, sed *plenæ proprietatis* Jure capit, nach Flämischer Erbgerechtigkeit und Culmischer Freyheit; Vid. *Jus Prut. Electorale L. 5. Tit. 12. a. 1. seqq.* Stryk. *De S. ab. J. Dissert. 4. c. 3. §. penult. & ult.* Conf. *Jus Culmense Lib. 3. Tit. 10. cap. 11. & Statut. Gedanense. Part. 2. cap. 5. Art. 6. seqq.* Nisi tamen *Pactis ante-nuptialibus* aliter provisum sit, *Jus Culm. d. l. cap. 11.* Schutz. *d. Tr. cap. 9. in med. & cap. 39.* Excell. & Dn. Hopp. *d. l. pag. 446. in fine.* Hæc enim ante omnia inspicienda sunt, & qvicqvid in his superstiti promissum, sive plus sive minus sit portione statutariâ, hoc utiqve servandum. Dn. Stryk. *De S. ab J. Diss. 4. c. 3. §. 20.* Kohl. *ad Constit. Marchicas. Qvæst. 10. n. 5.* Schëplitz. *ad Consult. March. P. 3. T. 2. §. 5. n. 8.* Non obstante, hanc portionem statutariam *testamento unius Conjugis* imminui non posse. Berlich. P. 3. *Concl. 26. n. 24. & P. 3. Concl. 9. n. 4. ubi plures allegat.* Cujus Differentiæ rationem docte demonstrat Excell. Stryk. *d. l. §. 20.*

VIII.

Cum Gedanum teste Excell. Dn Hoppio *in Comment. Succ. Inst. p. m.* 447. JURE FISCI ex privilegiô gaudeat, dubium nullum est, CIVITATEM GEDANENSEM deficientibus *omnibus defuncti Cognatis, nulloq; Conjuge relicto L. 1. C. De Bon. Vac.* defuncti *bona vacantia* sibi adscribere, cum

& JUS

& JURE CIVILI hoc casu FISCUS locum hæredis occupet. *L. 1. C. De Bon. vacant. & L. 4. C. eod.* Aqvo tamen in hoc differt JUS PATRIUM, qvod bona illa qvoqve *pro vacantibus* habeat, ad qvæ usqve *ad octavum gradum*, cognati ex privilegio D. JOHANNIS CASMIRI, Patriæ clementissimè dato Die 30. April. 1660. intra *annum & diem* le non possunt legitimare. Consentiente ratione temporis JURE SAXONICO Vid. Landrecht *L. 1. A. 28. &* Weichbild. *A. 59.* Ambrosius Schurer. *De Successionibus Tit. 18. Rubr. De Jure Sax. n. 2.* LUBECENSI, Vid. *Jus Lub. P. 2. Tit. 2. Art. 14. ibiq; Mev.* & CULMENSI, *Vid. Jus Culm. Emend. Lib. 3. cap. 49.* Dn. Stryk. *De S. ab J. Diss. 5. cap. 3. §. 7. & 12.* & Excell. Dn. Hopp. *d. l.*

IX.

Non vero *Cognatis ac Conjuge deficientibus* duntaxat *Fiscus* admittitur, sed illis etiam *extantibus*, Successione tamen *ob delictum* privandis; *t. t. ff. & C. De His qvæ ut indign. auffer.* Nic: Myller, *De Princip. & statib. Imp. c. 68. §. 4. Rosenthal. De Feud. c. 5. Concl: 56.* Peregrinus *De Jure Fisci. L. 2. T: 2. seqq:* Sixtin. *De Regal. c. 12. n. 4.* & Klock. *De Ærario. L. 2. c. 12. n. 4.* In specie vero JURE CIVILI *Fiscus* ut indigno eripit acqvisitam hereditatem (1.) qvi defunctum vel occidit *L. 7. § 4 ff. De Bon. Damnat.* Barry *De Succession. L. 1. T. 9. n. 1* Haunold. *De Justitia & Jure Tom. 1. T. 2. 5. cap. 3. n. 531.* & Guazzin. *De Confisc. Bonorum Concl. 13 Ampl. 6. n. 7.* vel (2.) saltem in culpâ fuit, qvod sit mortuus. *L. 3. ff. h. t.* Paschal. *De Viribus Patr. Pat. P. 4 c 8. n. 7.* Hyer: De Laur. *Dec. 21. n. 1.* & Herm Lather. *De Censu L. 2. c 8. n. 14.* Unde recte infert Exc. Strykius *in S. ab I.* Marito Uxoricidæ lucrum *hereditarium*, nec non *statutarium* à Fisco auferri, *Diss. 5. c. 1. 27. & 28. & Diss. 12. c. 4. § 18.* Conf: Barbosa *ad L, Si ab hostibus n° 8. in f. ff. Solut*

ff. Solut. matrim. Carpzov. *P.* 3. *C.* 26. *D.* 7. Alex. Tartagm. *in L.* 1. *C. Unde V. & U.* & Brunnem. *ad L.* 10. *ff. Solut. matrim. n.* 2. imò & illum successione indignum judicari, qvi Conjugem in puerperio laborantem, vel graviori aliquo morbo correptam dereliqverit, nec ei de Medico aliisqve necessariis probe prospexerit, Carpzov. *P.* 3. *C.* 26. *D.* 4. Nevenhahn. *De Jure Viduit. Membr.* 3. *Sect.* 2. *Lit. D.* & Beust. *De Matrim. P.* 2. *c.* 70. aut alimenta aliaq; ad vitam necessaria denegaverit. *L.* 6. *ff. De Alim. leg. L.* 43. *ff. De V. S.* Mindan. *De Proc. L.* 2. *c.* 54. *n.* 2. Colerus. *P.* 2. *Decis.* 257. *n.* 5. Mod. Pistor. *P.* 2. *Q.* 57. *n.* 3. & Rol. à Valle *De lucro dot. Q.* 86. *n.* 11. (3) Qvi necem defuncti non est ultus, Ambros. Schurer. *De S. ab I. Lib.* 17. *Ampl.* 6. *p.* 331. Barbos. Collet. *ad C. Tom: 1. ad. L.* 1. *Ubi causa fisci. n.* 3. & Gomez. *Variar. Resol. L.* 3. *c.* 3. *n.* 53. Unde & Conjugis ab alio occisi necem non vindicantem, amittere successionem, rectissime infert. Carpzov. *P.* 3. *C.* 26. *D.* 8. *n.* 2. Pensold. *ad Coler. P.* 2. *Dec.* 286. *n.* 244. & Beust: *De Connub. P.* 3. *cap.* 9. (4). Qvi vi defunctum testamentum ordinare prohibuit. *L.* 1. & 2. *ff.* L. 2. *C. Si qvis aliq; testim. perhib.* Menoch. *De A. I. Q. L.* 2. *Cas.* 395. *n.* 13. Gudelin. *De Jure Noviss. L.* 2. *c.* 17. & Faber. *in C. L.* 6. *Tit:* 14. *Def.* 1. Consentit hîc per omnia JUS PATRIUM. Vid. Dn. Schutz: *in Tr. MSto c.* 40.

X.

In eo etiam cum JURE CIVILI convenit JUS PATRIUM, qvod inter *Descendentes* instituendâ hereditatis divisione, qvod alter à vivo illo, de cujus Successione qværitur, lucratus est, in communem massam dividendam teneatur conferre, *p. Nov.* 18. *c.* 6. Michalor. *Tr. De Fratribus. P.* 1. *c.* 14. *n. fin.* Barry *De Succes:* L. 14. *Tit.* 5. *n.* 4. & Alv. Valesc. *De Partit. C.* 12. 15. *seqq.* Confer. Dn. Schutz. *d. Tr. c.* 13. & 46. Sicuti autem JURE CIVILI ab onere Collationis

tionis immunes sunt (1.) Sumptus Studiorum. *p. L.* 50. *ff. Fam. ercisc.* Brunnem *De Collat. Bon. c.* 4. *n.* 58. Kremberg. *De Sumpt. Stud. Q.* 1. Stryk: *in Tr. De S. ab I. Diss.* 11. *c.* 3. *§.* 8. *ibiq; alleg.*: & Exc. Dn. Præses *in Diss. De Præsumpta Donat. c.* 5. *n.* 18. *seqq.* qvorum nomine & *Libri* veniunt, qvos Pater emptos filio Studiolo suppeditavit; *L. penult. ff. Ad exhibend.* Claud. Battand. *De Legibc.* 12. *n.* 26. Cuman: *Consi.* 40. Dassel: *Consil.* 38. *L.* 1. *n.* 2. *&* 3. & Exc. Dn. Præses *d. l. n.* 25. (2) Qvicqvid *artibus liberalibus* sibi filius *p. L.* 1. *§* 15. *ff. De Collat.* Joh: De Corvallho, *De Qvarta.* P. 4. *c.* 1. *n.* 234. Steph: Fagunder: *De J. & Contract.* L. 6. *c.* 18. *n.* 17. vel bello acqvisivit, *d. L.* 1. *§.* 15. *ff. De Collat.* Qvæq; ipsi (3) à Patre data sunt ad instruendam militiam zu ſeiner nöhtigen Mondirung: *L.* 14. *§.* 1. *ff. De Re Militari*: Molin: *De J. & J. Tr.* 2. *Disp.* 230. *n.* 4. Anton: Ayerve de Ayora Tr. *De Partition: P.* 2. *Q.* 13. *n.* 37. *&* 38. Ita omnia hactenus dicta MORIBUS PATRIIS qvoqve obtinere, sole clarius patet ex inspectione Dn. Schuzii *d. Tr. cap.* 46.

DECAS X.

Convenientiarum Juris Culmensis & Gedanensis, cum Jure Communi, Saxonico, Lubecensi & Prutenico

CONV. I.

MUTUUM de JURE CIVILI æqve ac CULMENSI contrahitur (1) de rebus *pondere numero & mensurâ* constantibus, *pr. Inst. Qvib. mod: re contrab. obl.* seu qvarum *usus* consistit in *abusu*, cujus consectarium est: Mutuatarium non teneri rem *eandem in specie* eben daſſelbe/ sed *ejusdem generis aliam*: Eben dergleichen / in eadem *qvalitate*

litate & qvantitate restituere. *L. 2. §. 1. ff. De R. C.* Vid: *Jus Culm: L. 4. T. 1. c. 1.* Indeqve minimè obligari Creditorem ad *reprobam* monetam *pro probâ* recipiendam. Brunnem: *Cent. 4. Dect 14. Jus Culm. Lib. 4. c. 55.* (2) In mutuo res mutuo data Mutuatario, ceu Domino perit tam JURE CIVILI *Lib. 2. §. 2. ff. & L. 11. C. h. t.* qvam CULMENSI *Lib. 4. Tit. 1. cap: 8.* qvod etiam (3.) in hoc cum JURE CIVLI conspirat, qvod *Filio-familias* mutuo datam pecuniam sine *Patris consensu & utilitate*, neqve *in illam causſam, ad qvam ipse Pater obligatur*, Creditor repetere neqveat; *L. 1. pr. ff. Ad SCtum Macedon. L. 2. 4. & 5. C. h. t.* Hinc qvod filio in Academiis studiorum causâ commoranti, ad studia prosequenda mutuò datum est, tam JURE CIVILI, *L. 7. §. 13. ff. L. 5. C. h. t.* Vid. Brunnem. *ad d. L. 5. n. fin.* & Harprecht: *ad §. 2. Instit. De Donat*, qvam CULMENSI Pater refundere tenetur. Vid: *Jus Culm: L. 4. Tit. 1. c. 6. verb:* Es wäre dann jemand zum Studieren geliehen / dessen soll billige Erstattung geschehen. Qvod autem *d. c. 6.* additur, idem etiam Juris esse in *Minoribus*, qvibus absqve *Curatorum* consensu mutuatitia datur pecunia, id qvidem *Jure Civili* secus se habet *per L. 1. ff. d. t. L. 3. §. ult: eodem.*

II.

Circa COMMODATUM convenit JUS CULMENSE cum JURE CIVILI (1) in hoc, qvod *utroq; Jure*, finito usu gratuito, Commodatarius eandem *in specie* rem *§. 2. Inst: Qvib: mod: re contrah: obl. L. 2. pr. ff. De R. C. Jus Culm. L. 4. Tit. 2. c. 1.* (2) non deterioratam. *L. 2. ff. Commodati: Jus Culm: d. l.* Commodanti restituere, & (3) de *levissimâ* culpâ *L. 18. pr. ff. d. t. L. 1. §. 4. ff. De O. & A. Jus Culmense d. l.* respondere teneatur; *Casu fatali* (4) manente commodantem: *§. 2. Inst: Quib: mod: re contrah: obl: Jus Culm: d. l. in f.* (5) Qvod commodans

modans etiam *ante finitum usum* revocare rem commodatam possit. (α) Si metus subsit, commodatarium rem commodatam consumpturum aut dilapidaturum esse; *arg. L. 3. C. Locati* Lauterb. *in Coll: Pandect: ad Tit: Commod. §. 11.* Dn. Hoppe *ad §. 2. Inst. Quibus mod. re contrab. obl.* (β) Si forsan commodans inopinatum aliqvod & non prævisum damnum incurreret, si res commodata non ante restitueretur, utpote, si ipse illâ indigere incipiat, ac carere neqveat. Excell: Dn. Hoppe *d. l.* qvia ad hos casus se obligasse commodans non censetur. Vid: *Jus Culm: d. l cap: 2. verb:* Es wäre dann Sache / daß es der / so es geliehen mißbrauchte / oder sein Thun so beschaffen würde / daß Gefahr einfiel / Er möchte daß geliehene Guht ümbringen / oder auch dem / so es geliehen / dergleichen etwas unvorsehenes vorfiele / daß er seines Dinges selber bedürffte / und ohne seinen grossen Schaden es nicht entrahten könte (6.) Qvod re commodatâ debito tempore non restitutâ, de illâ etiam *casu* post moram peremptâ, teneatur commodanti commodatarius. *L. 5. ff. De R. C. L. 23. ff. De V. O. L. 8. §. 6. De Precario.* Mev: *P. 3. Dec. 412. & P. 5. Dec: 45.* Vid: qvoqve *Jus Culmense* L. 4. *Tit. 2. cap. 5 in fine verbis:* Giebet er es aber zur rechter Zeit nicht wieder / so stehet er allen Schaden und NB Gefahr aus / so mittler Zeit zu fallen möchte / qvod tamen intelligendum censeo, sub notissima illa *Juris Civilis* limitatione: Nisi debito licet tempore restituta res, tamen etiam *apud ipsum commodantem peritura* fuisset, qvi illam *nec voluisset, nec potuisset* vendere. *arg. L. 14. §. 1. ff. Depositi.* ibiqve Brunnem. *& ab ipso alleg: DDres.* Hoc certe singulare est, qvod JURE CULMENSI (secus ac JURE CIVILI, qvo commodanti contra tertium rei commodatæ possessorem rei vindicatoria competit actio. *L. 9. ff. De R. V.*) Domino contra *tertium*

tium possessorem denegetur rei vindicatio, qvi tantùm, contra illum agere debet, cui rem suam commodavit; Vid. *Jus Culm. Emend. L. 4. t. 7.* (Ubi idem etiam in *re depositâ & oppignoratâ* constitutum est, verbis: *Primus à tertio rem ne vindicato, sed ad eum regreditor, cui rem suam commodaverat, pignori dederat*, vel *depositum crediderat*:) juxta vulgatum illud: Hand muß Hand warten. Consonat JUS SAXONICUM PROVINCIALE *L. 2. art. 6.* & LUBECENSE. *L. 3. Tit. 8. Art. 1.* inibiqve Mevius.

III.

Convenit JUS CULMENSE cum JURE CIVILI in DEPOSITO *in specie ita dicto*, in hoc, qvod (1) *regulariter* res ipsâ *in specie* depositâ *qvandocunqꝫ* repetenti, *L. 24. ff. L. penult. C. Depositi.* (2) non deteriorata & incorrupta, *arg. L. 3. ff. Commod.* (3) cum omnibus fructibus & omni causâ sit restituenda, *L. 1. §. 24. d. t. L. 38 §. 10. ff. De Usuris.* Carpz. L. 4. *Resp. 55. n. 5.* & qvidem (4.) debitò loco & illicò. *L. 12. pr. & §. 1. ff. & L. 11. C. h. t.* ita, ut, (5) *sicubi adhuc extet* penes depositarium, moto in ejus bonis concursu, dominus deponens omnibus etiam hypothecariis Creditoribus præferatur, *L. 24. §. 2. ff. De rebus auth. judic. possessis.* Carpzov: P. 1. C. 23. D. 150. Richter. *De Prærogativa Credit. Disp. 11. c. 5. n. 315.* & Brunnem. *ad L. 6. ff. Depos. ibiqꝫ all: DD res.* neqve (6) concedatur depositario rem depositam retinere sub prætextu debiti, & *generalis* sibi pro illo in omnibus deponentis bonis, sicqve & in re depositâ *pignoris* constituti Vid: *L. penult: C. Depositi.* Mantic. *De Tacit. & ambig. Conv: L. 10. Tit. 10. n. 4. seqq.* & Dn. Stryk: *in Tr. De Caut: Contr. Cap. 2. Sect. 3. §. 5.* (7) Qvod, si in depositio *Miserabili* aut *Necessario dolo malo* inficiatus, fuerit depositarius, rem illam custodiæ suæ commissam esse, mendacii convictus, duplum præstare deponenti cogatur

gatur. *L.* 1. §. 1. *L.* 18. *ff. Depoſit.* De qvibus convenientiis omnibus videri poteſt *Juris Culmenſis Liber* 4. *Tit:* 3. *c.* 1. 3. *&* 4. Illud verò *ſingulare* eſt, qvod, cum depoſitarius JURE CIVILI tantum regulariter *ad latam culpam* obligetur; *L.* 23. *ff. De R. J. L.* 1. §. *fin. L.* 32. *ff. Depoſiti. L.* 1. *C. eod. & L.* 5. §. 2. *ff. Commodati.* JURE tamen CULMENSI ad *levem culpam* videatur adſtringi. Vid: *Jus Culm. Emend: L.* 4. *c.* 3. verbis: *Nec n. ſalvâ fide minorem rebus alienis, qvàm ſuis deligentiam præſtabit.* Qva in parte convenit cum Jure Lubecenſi *L.* 3. *T.* 3. *A.* 1. verb: Kompt es von Abhand / durch Diebſtall / konte alſo der jenige den es vertrauet / daß er ſolch vertrauet Guth / es ſo treulich bewahret / als daß Seine / ſo darff Er dazu nicht antworten. Circa SEQVESTRUM, ſeu rei litigioſæ depoſitum, JUS CULMENSE conſonat cum JURE CIVILI in hoc: Qvod (1) ſicuti JURE CIVILI regulariter Judex, extra juſtum armorum, Mev. *P.* 5. *Dec.* 234. dilapidationis, Mev: *P.* 9. *Dec* 88. *ſeqq.* & fugæ, Harprecht: *ad §. 3. Inſt. qvib. mod. re contrab. obl.* metum, aliasqve juſtas cauſas, qvas vide apud Harprechtum. *d. l.* Cont. Gail. 1. *Obſ.* 148. Mynſing. 5. *Obſ.* 35. *&* 6. 14. *X. De Sponſal.* invitâ alterâ litigantium parte ad *ſeqveſtrum Neceſſarium* primò ſtatim pede pergere non poteſt, *c.* 1. *X. De Seqveſtr. Poſſeſſ. L. Un. C. De Probib. ſeqveſtr.* ita nec à ſeqveſtro hoc ordiri Proceſſũ JURE CULMENSI permittatur Judici. *L.* 4. *T.* 3. *C.* 6. *verb.* Gerichtlichen aber ſol niemand ſein Guht ſeqveſtriret werden / es wäre dañ Sache &c. (2) Qvod ſicuti de JURE CIVILI decretam à Judice Poſſeſſor evitare poteſt ſeqveſtrationem, præſtando idoneam cautionem, Carpzov. *P.* 1. *C.* 20. *Def.* 19. *n.* 3. Wiſſenbach. *Diſp. ff.* 31. *Th.* 22. *P.* 1. Dn: Stryk: *De C. C. Sect:* 2. *c* 3. §. 16. Ita JURE qvoqve CULMENSI hæc cautionis oblatio ordinaria ſit ſeqveſtri involuntarii Medicina

cina. Vid: *Jus Culm. d. l.* verb: Doch mag in solchen Fällen ein Mann die seqvestration abwenden/wann er durch Bürgen oder andere gnugsame Caution Versicherung thut/daß kein Schaden oder übel erfolgen soll. (3) Qvod seqvester teneatur victori rem cum omni causa *utroq; Jure* restituere. *arg. L. 8. C. Ad Exhibendum.* Vid: *Lauterbach: & DDres pass: ad Tit. ff. Depositi.* Conf: *Jus Culm: d. l. cap. 6. in fine.* Licet autem inter DDres non satis conveniat: An in talem seqvestrē transeat *possessio*? Et freqventioribus obtinuerit calculis negativa ob *L. 17. ff. Depositi & 39. ff. De A. vel A.* P. Nisi expresse à partibus aliud sit actum, Frantzk. *ad Tit. ff. Depos. n. 14.* Stryk: *d. l. §. fin.* Brunnem. *ad L. 17. ff. d. t.* De JURE tamen CULMENSI res clarius deciditur, *per Tit. 3. cap. 6. verb:* Derselbe bekommet NB desselben Dinges Besitz.

IV.

Ratione PIGNORIS convenit JUS CULMENSE cum JURE CIVILI, qvod *utroq; Jure* Pignus *Legale* seu *Tacitum* (1) constitutum habeant Minores in Bonis Curatorum. *L. 20. C. De Adm. Tut. L. 19. §. 1. L. 20. seqq. De Reb. auth. jud. possess. Jus Culm:* L. 4. *Tit. 4. c. 4.* (2) Civitas in bonis Administratorum; *arg: L. fin. C. Quo ord. qvis q; &c.* L. 3. *C. De Jure Reipubl.* Munor de Escobar. *De Ratiocin. Administr: c. 39. n. 16.* Rodriquez *De Concurs. Cred. P. 2. A. 5. n. 8.* Carpzov: *P. 1. c. 28. D. 115* & Lauterbach. *De Tacito Pign: §. 11. n. 69. Vid: Jus Culm: d. l.* (3) Locator prædii *Urbani* in rebus in illud invectis & illatis. L. 4. *ff. In qvibus causis tac. pign. contrah. L. 11. §. 5. ff. De Pign. Act. L. 7. 9. §. fin. ff. Locati.* Menoch: *De Acq. possess: Remed: 3. n. 131.* Bardili *in Concl. Pract: Exerc: 40. Th. 21.* Conf: *Jus culm: d. l.* (4) Pecuniam credens ad refectionem rui nosarum ædium, in ædibus refectis. *arg: L. 52. § 10. pro Socio. Nov: 79. c. 3:* Carpzov: P. 1. *c. 28. D. 108.* Gail: *2. Obs. 11.* & Vin:

L. 2.

L. 2. Quæst: 4. Conf. *Jus Culm: d. l. in fin:* Præterea cum JURE CIVILI etiam JUS CULMENSE in materia Pignoris convenit in hoc, qvod (5.) *Expressum* Pignus, seu *conventionale* in rebus *alienis* hoc effectu constitui non possit, ut in illâ re Creditor securitatem & *Jus Pignoris* indeqve *Actionem Hypothecariam* das Pfandrecht/ consequatur, & Domino rem illam vindicaturo denegare pignus possit, salvo tamen contra debitorem regressu & actione personali, ad debitum ipsum consequendum. *L. 6. C. Si aliena res pign: dentur. L. 11. ff. De R. I. L. 16. §. 1. & L. 32. ff. De Pign. Act:* Hahn. ad Wesenbec: *b. t. n. 5.* Swendendorffer *ad Eckholt: Tit. De Pign: Act: § 3. verbis: Actio subsistat:* Brunnem. *ad d. L. 6.* & Neguzant. *De Pign. Membr. 3. P. 2. n. 65.* Conf. *Jus Culm. L. 4. Tit. 4. cap. 2. p. tot.* (β) qvod Pignus in rebus *Mobilibus* constituatur tam *verbis* qvam *literis* L. 1. *ff. De Pignorat. Act. Jus Culm. L. 4. T. 4. c. 4.* Circa *rei Immobilis* verò Pignus id JURE CULMENSI speciale est, qvod non, nisi in *Judicio rei sitæ* constituatur. *Jus Culm. Lib. 4. Tit. 4. cap. 3. & Revisum Lib. 4. cap. 8.* in qvo consonat cum JURE LUBECENSI, *Lib. 3. Tit. 4. Art. 1. inibiq; Mev:* & SAXONICO. Vid: *Constit. Saxon. 23. P. 2.* inibiqve Carpzov: *Def. 1.* Rauchbar. *P. 1. Q. 6. n. 14.* Coler. *De Proc. Execut. P. 1. cap. 10. n. 194.* cùm JURE CIVILI absq; Judicis authoritate solo mutuo debitoris & Creditoris consensu etiam in *immobilibus* constitutum pignus subsistat *L. 1. § 4. ff. De Pactis. L. 1. ff. De Pignor. Act.* Mev. *ad Jus Lub. d. Art. 1. n. 1.* (γ) Qvod utroqve Jure Creditor tantum ad *levem culpam* obligetur. *L. 5. C. De Pignorat. Act.* & *L. 14 ff. Eod. Jus Culmense L. 4. Tit. 4. cap. 1.* ibi: Er muß es aber bewahren / wie ein fleißiger Hauß-Vater/ und wie sein eigen Guht / sonsten stehet er den Schaden und Gefahr / non verò ad casum, *§. ult. Inst. Quib. mod. re contr. obl.* qvem solus sustinet

net Dominus *L.* 19 *C. De Pign. Act.* qvô *à Creditore* probato *L.* 5. *G. De Pignor. Act.* Trentacinq. *L.* 3. *Resolut. Pract* 6. Carpzov. *P.* 2. *Const.* 26 *D.* 17. *seq.* debitor pignore licet *casu* perempto, ab obligationis personalis nexu liberatur minimè, qvin debitum potius Creditori nihil ominus præstare obstrictus est; §. *penult. Inst. Qvib. mod. re contr. obl. L.* 9. *C. De Pignorat. Act. L.* 5. *&* 6. *C. eod.* Carpzov. *P.* 2. *Const.* 26. *D.* 1. *n.* 1. Vid: *Jus Culm. L.* 4. *T.* 4. *c.* 1. verbis: **Wann aber ausser solcher Nachläßigkeit das Pfand gar verlohren/ so darff der Glaubiger keinen Schaden tragen/ und mag gleichwol von dem Schuldner seine Schuld fordern/ jedoch muß Er beweisen daß es ohne seine Schuld umbkommen:** Consentit JUS SAXONICUM *Vid: Jus Provinciale L.* 3. *Art.* 5. *&* Constit: *Saxon: P.* 2. *Constit:* 26. ibiqve Carpzov: *Def:* 1. Zobel. *P.* 2. *Diff:* 32. Coler: *P.* 1. *Decis.* 7. *n.* 29. *&* *De is:* 9. *n.* 11. & JUS LUBECANUM *Lib.* 3. *Tit.* 3. *Art.* 1. inibiqve Mevius (∂) Qvod debitor rem oppigoratam etiam aliis adhuc eandem, *salvo tamen prærogativæ jure*, qvod in concursu prior hypothecarius debitor in re illâ habet oppignorare possit. *L.* 2. *&* *L.* 47. *C. Qui pot. in pign. habeantur*, Brunnem. *ad L.* 8. *ff. De Pignor. &* 10. *eod. in fine* Gail. 2. *Obs.* 25. Wissenbach: *Vol:* 1. *Disp:* 40. *Th:* 4. Vid: *Jus Culm: L.* 4. *T.* 4. *c.* 7. (ε) Qvod Creditor rem sibi oppignoratam alii pro eâdem summa iterum pignori dare possit. *L.* 1. *&* *t. t. C. Si pignorib: dat. L. Grege* 13. §. 2. *ff. De Pignor.* Neguzant: *De Pign. Membr.* 3. *P.* 2. *n.* 19. & Brunnem: *ad L.* 1. *C. d. t.* Vid. *Jus Culm: L.* 4. *Tit.* 4. *c.* 7. Et qvanqvam hoc casu JURE CIVILI debitori contra *tertium* non qvidem *Pignoratitia Actio* detur, *L* 11. §. 5. *ff. De Pign. Act: &* L. 27. *ff. eod:* Brunn: *ad d. L.* 11. datur tamen ipsi *rei vindicatio* vel *condictio sine causa* contra tertium possessorem, *L.* 40. §. *fin ff. &* L. *fin: De Pignorat. Actione* vel ex *Capitulo. Cum contra* 6. *X. De Pignor:*

Pignoribus. Mev. *P. 5. Decis. 343. n. 9.* Hahn: ad Wesenbec: *De Pignorat: Actione n.* 7. Stryk: *De C. C. Sect. 2. c. 4. §. 42.* & Dn. Hopp: *ad §. fin. Instit: Quib. mod. re contrah: obl.* Jnqvo dissentire videtur JUS CULMENSE *d. l. verb:* Kompt nun der erste Versetzer / und spricht denn an / dem das Pfand zu zu letzt versetzet ist / so darff Er ihm nicht antworten / sondern muß denn besprechen / NB dem Er sein Guht zu erst versetzet hat. Cujus rationem videre poteris *in Conv: 3. Decad. 10.* (ζ) Qvod restitutô licet *credito hypothecariô*, creditor tamen pignus retinere posset, etiam ob *nudum Chyrographarium* creditum, *t.t. C. Etiam ob chyrogr: debitum.* ibiqve Brunnem: Coler. *P. 1. C. 2. n. 258.* Carpzov: *P. 2. Const. 25. Def. 25.* Christin: *Vol: 4. Dec. 169. n. 4.* jungatur Jus Culm: *Lib. 4. Tit. 4. Cap. fin.* verb: Es wäre dann / daß der Glaubiger ferner Zuspruch zum Schuldner hette / so mag er derenthalben das Pfand / biß zu endlicher Entrichtung an sich halten.

V.

Licet ex *nudis* hodie *pactis deliberatô* ac *determinatè* initis, æqve efficax detur actio; Stryk: *in U. M. ff. Ad Tit. De Pactis §. 2. seqq: & in Tr. De Caut. Contr: Sect. 1. cap. 4. §. 8.* Hahn: ad Wesenbec: *Tit De Pactis n. 9. in fine.* Mev. *P. 5. Decis. 408.* Carpzov. *P. 2. Const. 19. Defin. 17.* & Menoch. *Cons. 93. n. 23.* ac ex CONTRACTU VERBALI, rariusq; hodie STIPULATIO, qvatenus solenniter verbis contrahitur, fieri soleat; Mevius: *P. 2. Decis. 231. n. 10.* Dn. Schilter *Exerc: 48. ff. §. 4.* Dn. Hopp. *ad Inst. De Verb. Obl: §. 1.* non tamen penitùs ab usu fori recessisse *Verbalem contractum* clarescit tam ex JURE PRUTENICO ELECTORALI *L. 4. Tit. 12.* qvam CULMENSI, *L. 4. Tit. 10. cap. 1.* verb. Wann einer dem andern etwas zu geben / oder zu thun NB mit wörtlichen Verpflichtungen zugesaget / und der ander solches annimmet / so ist derselbe solchem nachzukommen verbunden. VI.

VI.

FIDEJUSSOREM non duntaxat *ipsum*, sed & ejus *heredem*, valide ex fidejussoria cauta conveniri posse de JURE CIVILI adeò certum est, *per §. 2. Inst: De Fidejuss. L. 4. §. ult. L. seq. ff. eodem. junctâ L. 49 ff. De O. & A. L. 152. De R. J. & L. Un. C. Ut act. & ab hered. & contra hered. incip.* ut, qvanqvam in instrumento Fidejussionis *nulla heredum facta sit mentio*, Valent: Franeg. *De Fidejuss. c. 5. n. 63. seq.* Herring. *De Fidej. c. 20. §. 1. n. 21* & Richter. *Dec. 55. n. 12. seq. & Dec. 99. n. 28.* ipseqve fidejussor per taxativam: SOLUS, TANTUM, DUNTAXAT, sese obligaverit, *per* L. *Necessarias 8. §. 4. ff. De Ignorat. act. & L. Stipulatio ista 38. post pr. ff. De V O.* Herring. *De Fidej. cap. 20. §. 10. n. 54* Carpz: *P. 2. C. 20. Def. 2. n. 5.* & Berlich. *P. 2 concl. 26. n. 19.* heredes tamen nihilominus efficaciter obligentur. Consentit IUS SAXONICUM ELECTORALE, *P. 2. C. 20.* ibiqve Carpz. *Def. 1.* & Möller *n. 2.* jung. Philipp. *in Usu Pr. Inst. ibiqve præjud. L. 3. Eccl. 61.* & CULMENSE. *L. 4. T. 11. c. 4.* At vero, sicuti ipse Fidejussor ante excussum principalem debitorem, ejusqve heredes, primò conventus loco, gaudet EXCEPTIONE EXCUSSIONIS, seu ORDINIS, *Nov. 4. c. 4. & Auth. Præsente. C. De Fidejussoribus.* Vincent. Carocius. *De Excuss. Bonorum. Q. 1. n.* Anton. Faber. *De Error. Pragm. P. 1. Decad. Error. 8.* etiam in ipsa *Executione* opponendâ, Zanger. *De Except. P. 2. c. 15. n. 3. seq.* Berlich: *P. 1. Concl. 84. n. 23.* nisi eidem in specie fuerit renunciatum, Franc. *De Fidejuss. c. 5. n. 169.* Gail. 2. *Obs. 27. n. 13.* Coler. *De Proc. Execut. P. 1. C. 10. n. 450.* aut Debitoris copia haberi non possit; *Nov. 4. c. 1.* Dn. Hoppe. *ad §. 4. J. de Fidejuss.* & Carpzov. *P. 2. C. 18. Def. 8. & 11.* Consentiente hîc JURE SAXONICO. *Const. Elect. 18. P. 2.* ibiqve Carpzov. *Def. 2.* Finckeltaus. *Obs. 170. n. 10.* LUBE-

BEGENSI Mev. *ad Jus Lub. P. 3. T. 5. art. 1. n. 35.* & CULMENSI. Vid: *Jus Culm. L. 4. Tit. 11. cap. 2.* verbis: So ſoll man erſt dem Selbſt-ſchuldener zuſprechen / wo man ihn gehaben kan / mag man ihn denn nicht haben / ſo ſoll man den Bürgen auffſprechen / etc. *jung. cap. 3. eod.* ita *heres* etiam fidejuſſoris nondum excuſſô principali debitore â Creditore, conventus, eadem *excuſſionis exceptione*, tutus eſt. *arg: L. 49 ff. De Obl. & L 2. §. 2 ff. De V. O. Vid. Jus Culm. d. l. cap. 4.* verbis: Wo ein Mann Bürge wird und ſtirbet / ſeine Erben dürffen für ihm alſobald nicht gelten / ſondern der Principal-Schuldner und ſein Erbe ſollen ümb die Bezahlung beſprochen werden / Imfall aber dieſe nicht vermöchten zu bezahlen / alsdann ſollen des Bürgen Erben ümb die Bezahlung gemahnet werden. Qvod verò JURE CULMENSI *d. l. cap. 3. in pr.* conſtitutum eſt, ſcilicet, fidejuſſores in fidejuſſionis inſtrumento, ut *Principales*, als Selbſt-ſchuldener / oder Selbſtſchuldige Bürgen ſe obligantes, uti *Exeuſſionis* beneficio non poſſe, licet cum Jure PRUUTENICO ELECTORALI *L. 4. T. 13. Art. 2. §. 2.* aliorumqve multorum locorum ſtatutis, de qvibus, illorumq; ratione teſtatur Exc. Dn. Hopp *in Uſu Mod. ad Tit. Inſt. De Fidejuſſ. §. 4.* & Mev. *ad Jus Lub. P. 3. Tit. 5. a. 1. n. 14. ibiq; all. DDres*, conveniat, acteſte Gailio 2, *Obſ. 28.* Herringio *De Fidejuſſ. c. 27. P. 1. n. 85. ſeqq.* Mevio. *d. l.* communiter in Praxi receptum ſit, JURI tamen SAXONICO, Vid: *Conſtit: Elect. 18. P. 2.* Carpzov. *ibidem. Def. 2.* Philippi *in Uſu Pract. Inſt. L. 3. Eccloq. 64. n. 7. ibiqve all. DDres.* ac CIVILI utiqve adverſatur, qvibus hæc verba tantum enixum oſtendunt animum pro reo, non ſolvendo exiſtente, ſolvendi, non vero *ordinem ſolutionis* interverendi, aut præpoſterandi. Carpz: *d. l.* Faber. *in C. Sab. De Fidejuſſoribus, Def. 31.* Dn. Stryk. *in Tr. De C. C. Sect. 2. cap. 6. §. 22.*

Universitäts Bibliothek Rostock
http://purl.uni-rostock.de/rosdok/ppn746315783/phys_0091
DFG

Ubi docet hanc sententiam magis in Praxi esse receptam.

VII.

Pluribus Fidejussoribus idem debitum in suam fidem recipientibus, JURE CIVILI succurritur *beneficio Divisionis*, vi cujus unus illorum *in solidum* conventus, (nisi huic exceptioni specialiter renunciaverit, *arg: L. penult. C. De Pactis.* B. Brunnem. *ad L. 3. C. De Fidejuss.* Perez. *ad C. eod. n. 19.*) reliqvis, solvendo existentibus, *§. 4. Inst. De Fidejuss. L. 3. §. 1. C. eod:* ibique B. Brunnem. & Perez, ultra ratam suam ac virilem portionem auſſer ſeinen Antheil / solvere, compelli non potest. *§. 4. Inst. d. t.* Consentit JUS CULMENSE EMENDATUM *L. 4. c. 65.* adeo, ut licet singuli se in solidum obligaverint & hac qvidem clausula: Daß die Bürgen ſampt und ſonderlich / alle vor einen / und einer vor alle / haſten wollen / adhuc ad *divisionis* auxilium, nihilominus pateat regressus, ob rationem qvam suppeditat Excell. Dn. Hopp. *ad §. 4. Inst. De Fidejuss.* Conf: Dn. Stryk: *De Caut. Contr. Sect. 2. Cap. 6. §. 25.* Carpzov: *P. 2. Const. 17. Def. 9.* Philipp. *in Usu Pract. Inst. d. l. Eccl. 72.* Cæterum ab hac *Juris Civilis* Dispositione, cum JURE LUBECENSI, *Libr. 3. Tit. 5. Art. 2.* ibiqve Mevius. *n. 14.* PRUTENICO ELECTORALI, *Lib. 4. Tit. 13. Art. 2. § 4. inf.* SAXONICO PROVINCIALI, Coler. P. 2. *Decis. 220. n. 42.* Richter. *Vol. 1. Cons. 376.* & multorum aliorum locorum statutis, qvæ videri possunt, apud Dn. Hopp. *d. l.* recessit JUS CULMENSE, vi cujus hæc clausula excludit *Divisionis* beneficium. Vid. *Jus Culm. L. 4. T. 11. c. 3. & Emendatum L. 4. c. 65.* Qvo vero casu, Confidejussor pro confidejussoribus *solidum* præstare tenetur exceptione *cedendarum* sibi à Creditore contra illos *actionum*, tam diu Creditori solutionem urgenti, illam Jure denegare potest, donec illa fiat actionis cessio, *L. Si Man-*

Mandati 13. *L. Ut Fidejussor. ff. De Fidejussoribus. L. Cum alter.* 11. *& L.* 21. *C. Eodem. L. Modestinus.* 76. *L. Stichum. §. Si Creditor. ff. De Solutionibus. Nov.* 4. *cap.* 1. Zanger. *De Except. P.* 2. *C.* 15. *n.* 14. Heig. *P.* 1. 38 *Q. n.* 5 Möller. *L.* 3. *Semestr.* 15. Consentit JUS CULMENSE *L.* 4. *Tit.* 11. *c.* 3. *infine.* verbis: Der Glaubiger aber ist zu recht schuldig / dem Bürgen so gezahlet / seine Actiones und Recht zu cediren / und zu übergeben! Damit er sich an dem Mitbürgen habe zu erholen. An verò *præcisè* necesse sit *ante* vel *in solutione* peti cessionem, an vero *ab initio* neglectam actionis cessionẽ, adhuc *post solutionem* Jure urgere possit confidejussor, non concors Jctorum est opinio? Et stricto quidem JURE CIVILI verius videtur, cum per solutionem Actio, quæ Creditori competebat, sublata sit, sicque post illam non habeat, quod amplius cedere possit Creditor *ante solutionem* Actionis cessionem petendam, L. 76. *ff. De Solutionibus.* aut ad minimum *protestationem vel pactum de cedendis nominibus* solutioni præmittendam esse; *L.* 36. *ff. De Fidejuss.* Bachov. *ad Treutl. Vol.* 2. *Diss.* 28. *Th.* 6. *Lit. B.* Excell. Dn. Stryk. *De C. C. Sect.* 2. *cap.* 6. *§.* 28. Berlich. *P.* 2. *Concl.* 22. *n.* 67. Æquior tamen sententia est, etiam post solutionem Actionis cessionem peti posse, Vid. Heig. *d. l. n.* 13. Hartm. Pistor. *Q.* 48. *n.* 9. Coler. *De Proc. Exec. P.* 1. *cap.* 10. *n.* 418. Carpzov. P. 2. *Const.* 17. *Def.* 16. & Mev. *ad Jus Lub.* P. 3. *Tit.* 5. *art.* 2. *n.* 31. Quam sententiam suam fecisse videtur JUS CULMENSE *d. l.* verbis: Dem Bürgen NB. der gezahlet hat &c. *& Revisum Lib.* 4. *C.* 65. Consentiente PRAXI SAXONICA Vid. Carpzov. *d. l.* & JURE LUBECENSI, quo ne qvidem opus esse hac cessione censet Exc. Mevius *ad Jus Lub.* P. 3. *Tit.* 5. *Art.* 2. *n.* 32. per verba *d. Art.* 2. Deshalben sie doch ihren regreß von den anderen Mitbelobeten / oder dessen Erben / solches wiederzufodern.

VIII.

Illud (1.) certum est, Fidejussorem, qvi se reum Judicio stiturum caverat, morte rei ab hac fidejussoria obligatione liberari, *L. Si eum. §. Injuriarum ff. Si qvis caut. L. Si Mandata 59 penult. ff. Mandati L. Sancimus. 26. C. De Fidejuss.* Coler. *in Pr. Execut. P. 2. cap. 3. n. 64.* Mevius *ad Jus Lub. P. 3. Tit. 5. cap. 4.* Concordat. JUS SAXONICUM, Vid. Landrecht. *Lib. 3. art. 10.* LUBECENSE, *P. 3. Tit. 5. Art. 3. in fine,* & CULMENSE *L. 4. Tit. 11. cap. fin. per tot. & Revisum Lib. 4. cap. 61.* Non verò liberatur fidejussor in *Causa Criminali*, qvi taliter cavit, accusato vel inqvisito se non sistente, sed hoc casu summam in cautione expressam, aut secundum JUS SAXONICUM & CULMENSE, cautione *indefinitè* absq; expressione certæ Summæ conceptâ, *Wergeldum* præstare tenetur, Landrecht *Lib. 1. Art. 56. L. 2. Art. 10. & L. Art. 9.* Carpz. *P. 3. Q. 112. n. 96.* Coler. *in Proc. Execut. cap. 3 n. 70. & P. 1. Decis. 29. n. 2.* Conf: *Jus Culm. Revisum Lib. 4. cap. 60.* verbis: *Æstimationem damni, qvam Wergeldum vulgò vocant, præstabit, nisi alias certa summa nominatim in fidejussionis obligationem venisset:* Neqve (2) qvicqvam dubii alit sententia statuentium: A cavendi necessitate dandis Fidejussoribus liberari *immobilium* possessorem. *per L. Sciendum 15. pr. ff. Qvi satisd. coguntur.* Concordante JURE SAXONICO *Const. Sax. 5. P. 2.* & LUBECENSI, Vid. Lübeck Stad-Recht/ *Lib. 3. Tit. 5. Art. 5.* & CULMENSI, Vid. *Jus Culm. Revisum L. 4. cap. 65.*

IX.

Circa contractum EMPTIONIS VENDITIONIS consonant JUS CIVILE & CULMENSE in hoc, quod (1) Emptio & venditio ut contractus Consensualis *sine scriptura* regulariter *solo* perficiatur venditoris & emptoris con-

Consensu, §. 1. *Inst. De Obl. ex consensu.* pr. *Inst. De Emptione Vendit.* L. 4. *ff. De Fide Instrum.* L. 4. *ff. De Pignorib. & Hypoth.* Faber in. C. L. 4. *Tit.* 15. *Def.* 23. Perez. *ad C. De E. n.* 2. & Brunnem. *ad* L. 17. *C. De Pact.* Vid: *Jus Culm.* L 4. *Tit.* 1. *cap.* 6. *pr.*, sicqve perfectæ emptionis *effectus primus* sit, *exclusio pœnitentiæ*, etiamsi alteruter suam longe meliorem facere conditionem possit, *pr. Instit. De Empt. Vendit.* L. 6. C. *De Rescind. Vendit.* Dan.. Möller. *Semestr.* 9. L. 4. *n.* 1. Philipp: *in Usu Pract. Instit.* L. 3. *Eccl.* 71. *n.* 9. & Lauterb. *in f. Tit. ff. De rescind. Vendit.* indeqve *Ortus sive Secundus*, qvod venditor præcise obligetur ad rei venditæ traditionem; §. 2. *Instit. De Donat.* L. 6. C. *De rescind. Vendit.* L. 11. §. 1. & L 46. *ff. De A. E* Carpz. P. 2. *Const.* 1. *Def.* 15. *n.* 2. Mev. *ad Jus Lub.* P. 3. *Tit.* 6. *Art.* 18. & Richter: P. 2. *Decis.* 96. *n.* 6. sicuti & emptor versâ vice *præcise & statim* re traditâ venditori precium præstare debet. *arg.* L. 2 §1. *ff. De A. C.* Carpzov: P. 5 *Resp.* 22. *n.* 9. *seqq.* Lauterb. *ad Tit. De A E:* Et *Tertius*, qvod ante rei venditæ traditionem cum *omni commodo damnum & periculum* rei venditæ *casuale* ad emptorem transeat, §. 3. *Inst. De Empt.* L. 10. *ff. De R. J.* L. 1. *C. De Peric. Rei Vend.* L. 8. 11. *ff. eod.* Brunnem. *ad* L. *fin. C. De Peric Rei Vend.* Richter. *Decis.* 74. *n.* 31 Hahn. *ad Wesenbec. d. t. cum Filliciacio Lessio & Joh. de Luga*, nihilominus ad precii præstationem obligatum, licet nil utilitatis ex re venditâ perceperit, *d.* §. 3. *Instit. De Empt.* L. *Cum Emptor* 5. § *ult. ff. De Rescind. Vendit.* Carpzov. P. 2. *Const.* 26. *Def.* 20. *n.* 2. Richter. *Decis.* 99. *p.* 115. & Philipp. *in Us. Pract.* L 3. *Eccl.* 72. *n.* 11. Vid. *Jus Culm.* L. 4. *Tit.* 5. *cap.* 6. & 8. modo venditor in mora tradendi non fuerit, L. 4. L *fin. C. De Peric & Commod.* Carpzov. P. 2. C. 26. D. *ult.* Dn. Hopp. *ad* §. 3. *Inst. De Emption.* vel dolus aut *levis* venditoris culpa casum præcesserit L. 35. §. 4. L. 66. *pr. De Peric. & Commod. rei Vendit.* Carpzov. P. 2. C. 26. *Def.* 24. Frantzk: *ad. Tit.*

ff. De peric. & Commod: Rei Vend. Conf. *Jus Culm. d. l. cap. 8.* verb: Es wäre dann das der Verkäuffer in Liefferung des Guhtes säumig gewäst oder gefährlich damit umbgangen/ oder an der Beschädigung schuldig/alsdann soll der Schade ihm/ und nicht dem Käuffer zu erkandt werden. (2) Qvod unâ re duobus diverso tempore vendi tâ, *prior* emptor præferatur si res *neutri* adhuc tradita fuerit, aliàs verò *posterior* priori antehabeatur, si prius possessionem ab auctore nactus fuerit. L. *Qvotiens* 15. *C. De Rei. Vidic.* ibiqve Brunnem. *Vid: Jus culm: L. 4. Tit. 5. cap: 10.* verb: So ein Guht zweyen oder mehren unterschiedlich nach einander verkäuffet/ so soll dasselbe Guth den folgen und bleiben / NB dem es zu seinen Händen würcklich gelieffert worden/ ob gleich der Kauff der letzte ist / Qvod verò additur: Hätte aber der Verkäuffer von dem ersten Käuffer Geld empfangen/ oder aber denn Kauff-Contracten auffgerichtet / so soll der erste Käuffer vorgehen / ob schon das Guht einem andern gelieffert wäre. id plane singulare est & *Jure Civili* incognitum, qvô hoc æq; ac priori casu prior emptor tantùm actionem ad interesse habet contra venditorem, *L. 34. §. 6. ff De C. E. L. 1. pr. L. 11. §. 9. ff. De A. S.* ibiqve Zœsius *n. 12.* qvam etiam priori casu concedit *Jus Culm. d. l. in fine* (3) Qvod animalibus *morbosis seu vitiosis* à venditore venditis *redhibitoriæ actioni* vel *qvanti minoris* locus sit, modo (α) vitium fuerit latens L. 1. §. 6. *L. 14. §. fin. L. 55. ff. De Ædilit. Edict.* Coler. *Decis. 228. n. 9.* Carpzov. *P. 2. C. 23. D. 16.* & Zach. *in Qvæst. Med. legal. l. 2. Tit: 3. Q. 2. 3.* Usumq; rei impediens vel deteriorem reddens, *L. 1. §. 8. d. t.* (β) & non supervenerit post contractum præprimis culpa emptoris *L. 54 ff. & L. 3. C. d. t.* Carpzov. *P. 2. C. 34. Def. 18.* Peretz. *ad C. d. t.* Conf. *Jus. culm. L. 4. Tit. 5. cap. 11. per tot.* Nec aliqvid interesse videtur *Jure culmensi* qvale etiam illud

lud vitium fuerit, æq; ac *jure civili*, qvô omnia vitia *interna* sunt præstanda Coler. *De Proc. Exec. P. 2. Cap. 1. n.* 81. Mev. *ad. Jus Lub. P. 3. Tit. 6. Art. 17. n.* 4. in qvo JUS CULMENSE recessit â JURE SAXONICO, qvô tantum in Eqvis de his tribus vitiis, so es stâtig/ star blind/ oder Har schlechtig ist/ venditor respondere tenetur. Carpzov. *P. 2. Const. 34. Def. 17.* Eckh. *§. 6. in fin. De Ædilit. Edict.* Mev. *d. l. n. 3.* & LUBECENSI qvo itidem sequentia tria tantum vitia præstat, wann es ambrüstig/ stâhtig/ oder schnôbisch ist. Lübeck. Stad-Recht *Lib. 3. Tit. 6. Art.* 17. Jd vero singulare est, qvod *Jure Culmensi* redhibitoria tantum intra *menstrum spacium* institui possit, & Venditor, licet *dolose* vitium celaverit, tamen tantum ad *pretii restitutionem* obligetur. *d. cap.* 8. cum contrà Jure Civili hæc Actio *sex mensibus* demum præscribatur, *L. 2. C. De Ædilit. Edicti* & sciens vitium venditor etiam ad *interesse* obligetur. L. 13. *ff. D. Act. Empti* L. 1. *§. 2. ff. De Ædilit. Edicto.* (4.) Quod emptori venditor teneatur ad præstandam evictionem rei venditæ, per justam Judicis sententiam *actuâliter* â Domino, vel aliô potius Jus in illa habente, evictæ, *L. 13. §. 20. ff. De Ædilit Edict. L. 51. 60. ff.* L. 6. & 8. *C. De Evictionib. L. 11. §. 2. ff. De Action Empti*, ita, ut, si litem ipsi *debitè* denunciaverit emptor, re evictâ venditor ad omne interesse cum refusione expensarum litis teneatur. L. 17. *C. De Eviction.* Dn. Stryk. *ad Lauterb. h. t.* & Frantzk. *eod. n.* 857. juncto Hahn. *ad Wesenbec. n.* 6. Conf. *Jus Culm. Lib. 4. Tit. 5. Art.* 12. ibi: Würde darüber der Kauffer angefochten/ so soll er solches dem Verkauffer ordentlich ankündigen/ und ihm die Vertretung ansagen/ welche der Verkauffer auff seine Unkosten zu thun schuldig seyn soll &c. (5) Quod venditor rem ab omni *pignoris, & census onere* vacuam teneatur præstare. *L. 5. C. De Eviction. L. 13. §. 6. & L. 39. princip. ff. De Action. Empti.* Conf. *Jus Culm, d. l. Cap.* 17. *& 19. per totum.*

X.

X.

RETRACTUS GENTILITIUS seu ex *Consanguinitate* dependens, vi cujus *proximiores* in bonis *à proximo* alienatis vel alienandis *immobilibus*, *precio* simili oblato, aut restituto, prælationem habent, & aut sibi vendenda petere, aut aliis vendita *retrahere* possunt. licet JURI quidem CIVILI in cognitus sit, per famosissimam *L. Dudum. 14. C. De Contr. Emtione.* JURE tamen SAXONICO, Vid. *Jus Sax. P. 2. Cap. 31.* LUBECENSI, L. St. R. *Lib. 3. T. 7. Art. 1.* CULMENSI, Vid. *Jus Culm. Lib. 4. Tit. 6. c. 1. seqq.* imò UNIVERSALI fere GERMANIÆ CONSVETUDINE obtinet, teste Excell. Brunnem: *ad d. L 14.* Mevio *ad Jus Lub L. 3. T. 7. art. 1. n. 1.* Gail. 2. *Obs.* 19. Virgin. Pingitz. *Q. 36. pr.* Tiraqvel: *De Retract. in Præfat. n. 1. & 16.* Vide tamen Carpz: *P. 2. c. 31. D. 1.* Rauchbahr. *P. 1. Q. 43. 22.* Roll: à Valle, *P. 1. Conf. 21. n. 8 &* Koppen *Dec. 42. n. 10.* cum hâc tamen differentia, qvod alibi duntaxat ad *bona avita* restringatur, & ultra *Liberos* non extendatur, ut in SAXONIA Vid: Carpz: *P. 2. c. 31. D. 10. 11. & 13.* Dan. Möller. *ad Constit. Saxon: 31. P. 2. n. 2.* Raubahr: *P 1. Q. 43 n. 23.* Joach: à Beust: *in L. 31. ff. De Jurejur. n. 872.* & LUBECÆ, ubi ultra *Patrimonialia* bona jus hoc retractus non extenditur, bene verò ultra *liberos* retrahentes. Mev: *ad Jus Lub. d. l. n. 7. & 34.* alibi vero etiam in bonis *acquisitis* immobilibus obtineat, & qvidem in *Collateralibus* qvoqve vel indistincte *omnibus*, ordine tamen *successivo*, uti LUBECÆ. L. St. R *d. a.* vel ad certum usq; *gradum*, uti JURE CULMENSI *L. 4. Tit. 6. Cap 11* verb: Verkauffet jemand unbewegliches Guht/ welches ihm angestorben/oder er NB durch Kauff oder sonsten an sich gebracht hat/ so mag NB der nechste Blutverwandte Freund etc. *& cap. 7. verb.* Die Verwandnüß/ so viel den Abtrit belanget/ soll biß NB in das siebende Glied inclusive gerechnet und

gezo-

gezogen werden Conf: *Jus Culm. Emend: L. 4. c. 25.* Ubi Retractus Gentilitius iisdem gradibus dicitur censeri, qvibus *hoc Jure* succeſſio & jus capiendæ hereditatis connumeratur. Jn eo vero conveniunt ferè omnium locorum statuta & in specie. JUS CULMENSE cum PRAXI GERMANIÆ GENERALI, qvod (1.) Jus illlud retractus *intra annum & diem* exerceri debeat, Baldus. *in c. 1. §. Titius, Si De Feud. defuncti.* Modeſt. Piſtor. *Illuſtr. Qvæſt: 45. P. 1. n. 1.* Mynſ. *Cent. 3. O. 51.* & Gail. 2. *Obſ. 19. n. 4.* Concordat hîc JUS SAXONICUM, Vid: Carpz. P. 2. C. 32. D. 2. Struv. *in Jur. ſpr. For: L. 3. Tit. 11. §. 38.* LUBECENSE, Vid Mev. *ad Jus Lub. Lib. 3. Tit. 7. Art. 1. n. 75.* ita ut tempore illo elapſô, Conſanguinei juri retrahendi cenſeantur tacitè renunciaſſe. Gail. 2. *Obſ. 19. n. 10.* Mev. *ad Jus Lub d. l. n. 76.* ibiqve all: Chaſſan: Afflict: Bald: aliiqve & CULMENSE: Vid. *Jus Culm. Lib. 4. Tit. 6. cap. 1. verb.* Binnen Jahr und Tag. etc. *& Reviſum. L. 4. c. 19.* Utrum verò hoc tempus â die *initi*, an vero *traditione conſummati* contractus currat, JCti inter ſe, & locorum omnium Praxis non conveniunt: Carpz: *P. 2. C. 32. Def.* Struv: *d. l.* ibiqve all. Richter & Reinking prius aſſerunt, qvorum ſententia in SAXONIA obtinet; poſterius vero adſtruunt, *Gail. 2. Obſ. 19. n. 17.* Köppen. *Deciſ: 52. n. 27.* aliiqve allegati à Mevio *ad Jus Lub. d. l. n. 77.* qvorum ſententiam recepit JUS LUBECENSE, Mev. *d. l. n. 77.* & CULMENSE Vid. *Jus Culm. Lib. 4. Tit. 6. cap. 1.* verbis: Von der Zeit an zu rechnen/ da derſelbe Kauff gerichtlichen verlanget und verſchrieben/ & clarius adhuc Jus Culmenſe Reviſum *L. 4 cap. 19.* verbis: *ab eo tempore computandum, qvo* NB *traditio & adſcriptio judicialiter celebrata fuerit* (2) Qvod retracturus idem pretium ab alio licitatore oblatum præſtare teneatur. Carpz *P. 2. C. 33. Def. 1.* Gailius. 2. *Obſ. 19.* Reinking. *De retract. Qv. 5:* Zœſ: *eod. n. 97.* Richter *Dec. 76. n. 141.* & Sand: *Dec. Friſic. 3. Tit. 5. Dec. 11. Concl.*

Universitäts Bibliothek Rostock
http://purl.uni-rostock.de/rosdok/ppn746315783/phys_0099
DFG

Concl. 41. *P.* 2. modô venditor non *dolo malo* animosiorem subſtituat emtorem, Carpz: *d. l. Def* 2. vel etiam majus indicet precium, qvàm reverâ oblatum eſt, qvo ultimo caſu, Proximo deſiderante, venditor veritatem pretii obtinere juramento debet. Mev: *ad Jus Lub:* P. 3. T. 7. A. 1. n. 58. Menoch: *De A. J. Q. Lib.* 2. *Caſ.* 63. n. 3. Afflict. *De Jure Protomiſ.* §. 4. n. 4: Gail. 2. *Obſ.* 19. n. 10. Vid: *Jus Culm. d. l. cap.* 1. *& Reviſum cap.* 19. verbis: *Si venditor dolo malò majus pretium in Judicio dixerit* &c. *venditor, ſi conſanguineus ipſi Fidem habere nolit, de conſcientiâ ſuâ cum Juris jurandi religione precium verum nuncupato.* (3) Qvod retracturus impenſas *neceſſarias* emptori teneatur refundere. *Jus Saxon. P.* 2. *Conſt.* 33. ibiq; Carpz. *Def.* 7. Vid: *Jus Culm*: *Lib.* 4. *Tit.* 6. *c.* 1. verb: etwas Nohtwendig mit ſeinen eigenen Koſten gebauet/ & Reviſum *cap.* 19. An vero & ad *utiles* refundendas obligetur, apud DDres non ſatis expeditum eſt? Negat id Carpzov: *d. l.* Affirmat vero Struv: *in Jurispr. For. L.* 3. *T.* 11. §. 37. *ibiq; all*: Sed clarè hæc res deciditur Jure Culmenſi *d. l.* per verba: Oder zu eines ſcheinbahren nutzbahrlichen Beſſerung/ & *Jus Reviſum c.* 19. *verb*: *& utiles impenſas.* (4.) Qvod Conſanguinei æq; proximo gradu alienanti juncti, *omnes* ad retrahendam rem ſine illorum conſenſu alienatam, *ſimul* ſint admittendi, Struv: *d. l.* §. 31. *ibiq; all*: Zœſius. & Richter. Mev. *ad Jus Lub. d. l.* illis autem inter ſe non convenientibus, arbitrio ſortis lis ſopiri debeat, *Mev: d. l. n* 46. ibiq; all: Tiraqv: & Chaſſan. jung. Struv. *d. l.* §. 31. ibiqve all. Reinck. & Richter. *Vid*: *Jus Culm*: *Reviſ*: *L.* 4. *cap.* 24: verb: *illis omnibus idem ad ſe revocandi jus eſt.* & porro: *vel aliqvando inter ſe convenire non poſſint, ſortis arbitrio res diſcernetur.* (5) Qvod jus retractus Gentilitius *extraneo* cedi neqveat, Berlich. *P.* 2. *Concl.* 39. Gail. 2. *Obſ*: 19. *n.* 10. Bœr: *Dec.* 159. Struv: *d. l.* §. 32. ibiq; allegatus Tiraqvell; & Mev. ad *J. L. d. l*

d. l. n. 46. *ibiq; allegati.* usq; adeo, ut si magna subsit suspicio, Cognatum in fraudem emptoris retracturum esse, ille juramento obtinere debeat, se sibi retrahere. Mev. Struv. Gail. Tiraqvell. *d. d. ll.* Jmo ne *remotiori* qvidem *Consanguineo*, nisi qvi hunc gradum antecedit, jure suo uti nolit, hoc enim casu nemini fit præjudicium: Struv: *d. l.* Vid. *Jus Culm: Rev. d. L.* 4. *cap.* 21.

DECAS XI.

Convenientiarum Juris Culmensis & Gedanensis, cum Jure Communi, Saxonico, Lubecensi & Prutenico.

CONV. I.

IN contractu LOCATIONIS in plurimis JUS CULMENSE convenit cum JURE CIVILI & in specie (1) in hoc, qvod Locator *utilem* rem & ad usum *habilem* præstare conductori, indeqve ruinosas ædes suis impensis reficere. *L.* 15. §. 1. *L.* 25. §. 2. & *L.* 55 §. 1. *ff. Locat. Conduct.* Carpz: *P.* 2. *C.* 37. *D.* 26. Stryk. *in Tract. De C. C. Sect.* 2. *c.* 9. §. 20. aut cæteroqvin pati teneatur, ipsum conductorem reparationis, suis impensis factæ nomine, vel de pensione tantum retinere, vel actione conducti, mandati, aut negotiorum gestorum has impensas repetere. Vid. Carocc. *De Locat. P.* 4. *Q.* 40. Garsias *de Expensis, cap.* 4. *n.* 10. Valasc. *De Jure Emphyt. Q.* 25. *n.* 33. Lugo *De J. & J. Disp.* 29. *S.* 4. *n.* 67. Conf: *Jus Culm: L.* 4. *Tit* 7. *c.* 1. verb: Was er auch verbauet/ daß soll der Hauß-Hr. zahlen/ oder an dem Zinß gekürtzet werden qvod verò additur: Bauet er aber ohne des Herren Willen/ solches ist ihm der Haußherr zu erstatten nicht schuldig/ singulare est.

Vid. Stryk. *d. l.* §. 28. (2) Quod *finito locationis tempore*, conductor locatori rem restituere teneatur, ita, ut cogi non possit locator, ut conductori, idem licet pretium offerenti, qvod alius dare paratus est, ultra conventum tempus rem relinqvat. *L.* 32. *C. Locati* & *L.* 34. *C. eod.* Conf: *Jus culm: d. l. cap.* 7. (3) Qvod locatore *in prædiis urbanis* patiente, conductorem ultra conventum tempus ædes locatas inhabitare, eas *tacite* relocasse videatur, ad tantum tempus, ad quod ex more regionis vel urbis quisque habitare solitus est *L.* 13. *in fin. ff. h. t.* Frantzk: *ad Tit. ff. Locati.* & Carpzov. *P.* 3. *C.* 7. *Def.* 9. *n.* 7. juncto Dn. Hoppio. *ad pr. J. eod.* qui inde docet, nisi res locata legitime sit renunciata, ad tantum tempus GEDANI videri in ædibus tacite relocationem fieri, qvanto eædem inibi locari soleant, sc. ad *semestre* vel *qvadrantem* anni. (4.) Qvod intra tempus conventum *regulariter* conductor ex re conductâ expelli neqveat, *L.* 15. *&* 21. *C. Locati.* Nisi (α) ob supervenientem improvisam, necessitatem locator ipse re locatâ indigere incipiat. *L. Æde.* 3. *C. Locati.* ibiqve Brunnem. *& ad L.* 35. *ff. eod. n.* 3. Carpz. *P.* 2. *C.* 37. *Def.* 6. Lauterb. *h. t.* (β) Nisi conductor intra duplicem terminum solutioni destinatum, pensionem promissam non præstiterit. *L.* 54. § 1. *ff. Loc.* (γ) Nisi res necessariam reqvirat refectionem, ob qvam sine maxima incommoditate conductor in re conducta manere non potest. *L.* 3. *C. h. t.* Stryk. *d. l.* §. 18. *in fine*. Ubi recte docet hoc casu non tam *Locatorem*, qvam *Domum locatam* ob imminentem ruinam conductorem expellere. (δ) Nisi conductor re conductâ *vel naturaliter vel moraliter*, sc. recipiendo meretrices vel fures, abutatur. *L.* 3. *C. d. t.* Concordat hic per omnia JUS CULMENSE. *L.* 4. *T.* 7. *cap.* 3. Der Mietsman ist vor bestimte Zeit aus zuziehen schuldig/ so dem Hauß-Herrn eine unvorsehene Nohtdurfft zustiesse/ weß-

weßfals Er auſſer dem Hauſe nicht wohnen könte. Jtem: Wann die Beſſerung ſo nöhtig/ daß das Hauß ohne dieſelbe nicht ſtehen/ oder unterhalten werden könte: Jtem Wann der Mietsmann die Zinße nicht zahlet/ oder das Hauß mercklichen verärgert/ oder ungebührliche Handthierung darein treibet/ als öffentliche Hurerey oder verbohtene Sachen. & LUBECENSE *L. 3. T. 8. Art. 2.* (5.) Qvod res in prædium urbanum invectæ & illatæ pro promiſſa penſione & damno tacito pignore locatori ſint obligatæ. *L. 2. 4. 7. ff. In qvibus cauſis pign. tac. contr.* Conf: *Jus Culmenſe d. l. cap. 6. per tot.* (6) Qvod *regulariter* morte Locatoris & Conductoris non exſpiret locatio, ſed utriusq; *heres* etiam ſtare Locationi teneatur. *L. 10. C. Loc. Cond. L. 173. ff. De R. J. L. 49. ff. De O. & A. L. Veteres C. De contrah. rel committ. ſtipul.* Conf. *Jus Culm. d. Lib. & Tit. cap. 5. per tot.* (7.) Qvod conductor tantum ad *levem* culpam L. 5. §. 2. *ff. Commodati.* Carpz. *P. 2. Conſt. 37. Def. 24.* Etiamſi *Artifex* ſit, modo tamen *culpam* committat non in *exercitio artis* ſed in *coſtodia* rei, Vid: B. Mev: *ad Jus Lub: P. 3. Tit. 8. Art. 16. n. 7.* Conf. L. 13. §. 6. *ff. Loc.* non vero ad *caſum* obligetur; §. *penult. Inſtit. Locati.* Vid: *Jus Culm. d. l. cap. 2. 9.* in qvo *ſuperlativum* poni pro *poſitivo*, æq; ut §. 5. *Inſt. Locati.* autumo & colligo, ex *cap. 1. 2. b. t* Culpam aut levem adfuiſſe probabit Locator ſeu allegans, Carpz: *P. 2. Conſt. 26. Def. 19.* Lauterb: *ad Tit. ff. Locati. §. 3. n. 11.* Conf: *Jus Culmenſe d. l. junct. c. 10.* (8) Qvod emptor conductioni ſtare non teneatur, ſed vulgatum *regulariter* hic obtinear: **Kauffbricht Mieth**. *L. Emtorem. 9. C. h. t.* Conf: *Jus. Culm. d. l. cap. 4.*

II.

Seqvitur SOCIETATIS contractus, circa qvem in eo concordare adverti JUS CIVILE & CULMENSE, qvod (1) Societas nudo conſenſu perficiatur, *pr. Inſt. De Obl. ex conſ.*

conf. Conf. *Jus Culm. L 4. T. 8. c. 1.* (2) Qvod in Societate *particulari* æqvales Socii partes lucri & damni accipiant, si nil inter illos specialiter conventum sit, habita tamen *sortis*, qvamqvisqve Sociorum contulit & *operarum* ratione, *arg. L. 6. in fine & L. 29. pr. L. 80. pr. L 83. in fin. ff. De Societ. §. 1. Inst. eod:* Vid: Menoch: *De A. I. Q. Lib. 2. Cas. 125. n. 2.* Mevius. *ad Jus Lub. P. 3. T. 8. A 1 n. 5.* Stryk: *De C. C. Sect. 2. Cap. 10. §. 4.* & Brunnemannus *ad L. 29. ff. h t.* Mantica *De tac. & ambig. conventionibus. L. 6. Tit. 14.* Conf. *Jus Culm. d. l. Cap. 10.* verb: Ist aber keine Bedingung so geschiehet die Theilung nach Proportion und Anzahl eines jeden eingelegten Hauptstuhls/ wie es am gleichsten immer geschehen mag/ *& cap. 2. in f. verb.* Seind aber keine gewisse Antheilung bedungen/ so gehet Gewinn und Verlust gleich/ NB nach eines jeden eingelegten Haupt-Summen. Consentit JUS LUBECENSE P. 3. *Tit. 8. Art. 1.* (3) Qvod Pactis toties liceat *inæquales partes lucri & damni* constituere, qvoties *justa inæqualitatis causa subest*; scilicet qvod alter Sociorum *plus operæ vel pecuniæ* alterô contribuerit, *L. 29. §. 1. ff. Pro Socio*; qvorsum pertinent omnia exempla recensita ab Jmperatore *in §. 1. & 2. Inst. & L. 4. C. h. t. & in cap. 2. Juris Culmensis Lib. 4. Tit. 8.* Excluso Pacto Societatis *Leoninæ*, sc: ut deficiente omni justâ inæqvalitatis causa, unus Sociorum *solus lucrum*, alter vero *solus damnum ferat. L. 29. ff. Pro Socio.* Hilliger. *in Donell. Lib. 13. cap. 16. Lit M.* Gail. *2. Obs. 24.* Molina *De J. & J. Tom. 1. Disp. 12.* Vid: *Jus Culm. d. l. Cap. 2.* verb: Wann aber den Schaden einer allein/ der ander den Nutzen tragen soll/ in Fällen da sie beyderseits Geld eingeleget/ und die Handlungs-Werbung mit NB gleicher Mühe und Arbeit fortstellen/ so ist solche Bedingung zuerst unkräfftig. (4) Qvod Socius Socio obligetur, ad *levem* culpam in *concreto*, cum in re versetur pro parte propria *§. fin. Inst.*

Inst: De Societate & L. 52. §. 2. ff. Eodem. Carpzov: P. 2. *Const. 26. Def.* 12. Felicius *De Soc. cap. 21. n. 29.* Conf. *Jus Culm. Lib. 4. Tit. 8. cap. 3.* verb: Es soll ein jeder in Sachen gemeiner Gesellschafft den Fleiß/ Vorsorge und Bewahrung der Güter/ die ihm zu verwalten befohlen anwenden/ als Er bey seinem eigenen Guht und Haabe thun soll. Damnum casuale verò ex æqvo utrumq; Sociorũ maneat ex Societate refundendum. L. *Cum duobus* 52. §. 4. *ff. h. t.* Lauterb. *eod. §. 2 n. 3.* Vid: *Jus Culm: d. l. cap: 3. in fine* verbis: Wann aber über solchen angewandten Fleiß der Gesellschafft Schade zu kompt/ daß gehet über die Gesellschafft ins gemein (5) Qvod si unus *pecuniam tantũ* alter vero *operas tantum* in Societatẽ conferat, ratione lucri operæ qvidẽ ad instar pecuniæ valeant, § 2. *J. de Soc:* Non faveute verò Mercurio procedente negotiatione, vel Societate dissoluta, *priori casu*, qvi operas duntaxat contulit nil damni, nisi in amissis operis sentiat, & *posteriori casu* de sorte collatâ nil particicipet, ipsam recipiente Socio, qvi illam contulit, & qvoad *usum* tantum communicavit. *L. 52. §. 2. ff. h. t.* Struv: *Exerc. 22. Thes. 33.* Stryk. *De C. C. Sect. 2. cap: 10. § 6.* & Excell: Dn. Hopp. *ad §. 2. Inst. d. t.* Conf. *Jus Culm. d. l. cap.* 11. verbis: Wann in der Gesellschafft bedungen/ daß einer allein das Geld erlegen/ der ander die Mühe und Arbeit dabey thun/ und gewissen Theil des Gewinstes darfür gewarten soll/ ist die Frag? Ob nach geendeter Gesellschafft/ die Gelder sollen getheilet/ oder dem einen gantz wieder sollen zugestellet werden? Darauff ist die Antwort: Wer das Geld allein eingeleget/ der nimmet es auch allein wieder zu sich/ und darff dem andern davon keine Theilung wieder geben/ sondern es muß der ander sich/ wegen seiner Arbeit/ an dem versprochenen Gewinst/ genügen lassen/ dagegen wann in der Gesellschafft Handlung des andern eingelegter Haupt-Stuhl verringert

würde

würde/ so träget Er dessen keinen Schaden/ sondern verleuret seine angewandte Arbeit; (6) Qvod uno ex pluribus Sociis Societati præposito, hic juxta *legem præpositionis* nomine societatis contrahens, *institoris* ad instar omnes in *solidum* Socios obliget, *arg.* L. 1. §. *fin.* L. 2. *De Exerc. Act.* L. 13. §. *fin.* & *L. seqq. ff. De Instit. Act.* Mev. *ad Jus. Lubecense P.* 3. *T.* 9. *A.* 5. *n.* 7. Excell. Stryk. *De C. C. Sect.* 2. *Cap.* 10. §. 13. ibique all. Marquard. Jungatur Felicius *d. Tr. c.* 30. *n.* 15. & 31. & Valasc: *Consult:* 58. *n.* 11. Cont: *Jus Culm. d. l. cap:* 4. verb: Wird eine gemeine Gesellschafft einen ausserwehlen/ der dem Handel vorstünde/ so wird die gantze Gesellschafft/ wegen solcher Handlung sie gereicht zum Nutzen oder zum Schaden/ verbunden/ imgleichen wird es auch mit allen Handels-Dienern und Factorn gehalten. (7) Qvod à Societate etiam ad certum tempus contractâ, resilire liceat alterutri Sociorum, invito Socio, si *justa* adsit recedendi *causa. L.* 65. §. 6. & L. 14. *ff. Pro Socio* Vid: Felicius. *d. Tr: c.* 35. *n.* 28. Mantica *De Tacitis & ambig. conventionibus. L.* 6. *T.* 23. *n.* 13. & Santz: *De Divis. Bonor: L.* 2. *cap.* 7. *n.* 11. adeò, ut Pactum, ne liceat renunciare Societati, vel ut perpetuò duret Societas, non valeat. *per L.* 14. & 70. *ff. b. t.* ibiqve Brunnem, Carpz. *L.* 1. *Resp.* 103. *n.* 8. Hartm: Pistor: *P.* 4. *Q.* 2. *n.* 1. & Barbosa *in L.* 26. §. *fin. n.* 36. *ff. Solut. Matrim.* Conf: *Jus Culm: Lib.* 4. *Tit.* 8. *c.* 9. *per totum*. (8) Qvod *unius* Socii *morte* finiatur Societas, §. 6. *Instit: De Societ. L.* 63 §. *ult. ff. eod.* non duntaxat hoc effectu, ut *heres invitus* cogi neqveat continuare Societatem, etiamsi defunctus intra tempus illud mortuus fuerit, ad qvod Societas contracta erat. L. 59. *ff. b. t.* Felicius *d. Tr: c.* 32. *n.* 10. Lauterb: *h. t* & pacto specialiter cautum fuerit ut hæres in Societatem succedat, *L.* 65. §. 11. *ff. b. t. L. Nemo potest.* 35 *ff. De Pactis L.* 60. *ff. Pro Socio.* Brunnem. *ad L.* 3. *C. b. t.* Anton: Perez; *eod:* sed & hoc effectu, ut *invitos* defuncti Socios

cios *hæres* cogere neqveat ut se admittant in societatem, *L. 63. §. 8. h. t.* Perez: *ad C. eod. n. 16. in fine.* Philipp. *in Usu Pract: Inst: L. 3. Eccl. 80. n. 12.* utq; Societas etiam intuitu reliqvorum finita sit Sociorum, qvi adhuc superstant. *§. 5. Inst. h. t. L. 65. §. 9. ff. eodem* Mantica *d. Tr. L. 6. T. 24. n. 28.* Felicius *d. Tr. cap. 32. n. 16.* Tenetur tamen heres defuncti Socii ex ante gesto, Actione pro Socio, *L. Actione 65. §. 2. & 10. ff. h. t. L. 4. C. eod.* ibiq; Brunnem: Carpzov. *P. 2. C. 37. D. 28. n. 4.* siq; idoneus est, ea, quæ defunctus inchoavit perficere debet. *L. 40. ff. h. t.* Vid: *Jus Culm: L. 4 Tit. 8. c. 7.* verbis: Wann einer von der Gesellschafft mit Tode abgehet/ so ist dieselbe getrennet/ und mögen seine Erben dazu nicht gezwungen werden/ vielweniger seynd die übrigen Gesellschaffter des Verstorbenen Erben/ da sie bey der Gesellschafft bleiben wollen anzunehmen schuldig/ & *cap. 8. verb:* Die Erben des verstorbenen Gesellschafften seind schuldig wann die Gesellschafft geendiget/ alles zu vollenziehen/ was ihre Vorfahren oder Erben gelobet oder verschrieben haben.

III.

Ex facto *Magistri navis* secundum præpositionis legem contrahentis, ipsum obligari *Exercitorem & præponentem* ex facto *institoris*, latis liqvet ex L. 1. §. 7. 9. & 12. *ff. De Exerc. Act.* ex L. 5. §. 8. *L. 3. pr. & 19. ff. De Inst: Act.* juncto *§. 2. Inst. Qvod cum eo qvi in aliena potestate neg. gest: dic.* Concordat JUS CULMENSE *L. 4. Tit. 9. c. 1. seq:*

IV.

Solutione *totius debiti L. 9. C. & L. 3. ff. Famil. Herciſc. L. 29. ff. De Solutionibus.* L. 41. *§. 1. ff. De Usuris* (particulari solutione ob varia, qvæ hæc incommoda habet *L. 3 ff. Fam. Herciſc.* regulariter non admittenda, L. 41. *§. 1. ff De Usuris. & L. 9. C. De Solut.*) unâ *cum usuris* debito loco & tempore factâ, tollitur omnem

mnem omninò obligationem liqvet ex *pr. Inst. Qvib. Mod. toll. obl. & L. 95. §. 4. De Solutionib.* modo Debitor huic solvat, cui solutio fieri debet, *L. 34. §. 4. ff. d. t.* Nil autem, ad *effectum consequendi liberationem à nexu debiti* interest, an *actualiter* volenti recipere solutionem solvat, an vero eandem *citra omnem justam causam* repudiante Creditore, pecuniam *judicialiter* deponat. *L. 9. C. De Solut. & L. 19. C. De Usuris.* An denique *volenti* Creditori in sui locum deleget aliũ. *§. 3. Instit. Qvib. mod. toll. obl. & L. 11. pr. ff. De Novat.* Quod si ex *pluribus causis* obligatus debitor certam Creditori suo solvat pecuniæ summam, in *illius* arbitrio est, Legem dicere suæ solutioni, cui causæ imputare velit, *L. 101. §. 1. ff. De Solut.* qvod si in solutione nil horum expresserit Debitor, in *Creditoris* arbitrio est, deductis ante omnia usuris, *L. 48. ff. De Solution.* Carpzov. *P. 2. Const. 29. Def. 16. seq.* Hartm. Pistor: *P. 3. Q. 21. n. 7.* Menoch. *De præsumpt: L. 3. Præsumpt: 136.* cui debito acceptum ferre velit, modo in id constituat, qvod debitor, verò similiter fuisset soluturus *L. 1. ff: De Solut:* & ita in debitum durius ceu duriorem causam *L. 3. §. pr. L. 97. De Solution.* Concordat hic per omnia JUS CULMENSE *Lib. 4. Tit 15. Cap. 1.* verb: Wañ einer etwas zu zahlen schuldig/ daß soll derselbe thun auff gesetzte Zeit/ völlig/ und nicht stückweise/ & porro: Da aber der Glaubiger die Zahlung nicht annehmen wolte/ und der Schuldner wäre der Schuld gerne loß/ und wolte ferneren Schaden vermeiden/ so mag er dasselbe Geld bey dem Richter abzahlen/ versiegeln/ und ablegen/ so kan er umb dasselbe ferner nicht besprochen werden. *jung. cap. 3. & 4.* ibi: Wann ein Schuldener wegen unterschiedlicher Schuld einem verhafftet/ so stehet in des Schuldeners Willkühr/ welche Schuld er durch die Zahlung wolle gemindert und auffgehoben seyn lassen/ derowegen soll er ausdrücklich die Schuld benennen/

thut

thut er daß nicht / sondern bezahlet ins gemein / so mag der Glaubiger die Zahlung annehmen auff welche Schuld er will / jedoch also / daß er solches der meist-beschwerlichen Schuld zuschreibe.

V.

FURTUM JURE CIVILI æq; *§. 3. Inst. De Obl. quæ ex Del. L. 4. & L. 8. ff. De Furtis C. C. C. Art. 157. seq.* ac CULMENSI. Vid. *Jus Culm: L. 5. Tit. 16. cap 1. & Revisum Lib 5. c. 63.* divisum in *manifestum & nec manifestum*, pœna *laqvei* punitur, si *magnum* fuerit, & valorem qvinq; solidorum excesserit, tam CONSTITUTIONIBUS CAROLINIS, Vid. *Const. Crimin. Caroli Art. 160.* qvam JURE LUBECENSI, Lübeck. St. R. L. 4 T. 1. Art. 4. SAXONICO, *Const. Elector. 34. §. 1. P. 4.* CULMENSI. *d. l. cap. 2. & Revisum cap. 64.* & UNIVERSALI fere GENTIUM CONSVETUDINE. Vid. Mev. *ad Jus* Lub. P. 4. T. 1. *A. 4. n. 1.* ibiq; allegati, etiam si primâ vice sit commissum. Chassan *ad Consvetud. Burgundi L. 1. § 5 n. 12.* Menoch. *De A. I. Q. Lib. 2. Cas. 295. n. 9.* Ludovicus Pegver. *L. 1. Dec. 27. n. 6.* & Covarruv. *L. 2. Var. Resolut. cap. 9. n. 7.* præprimis si fuerit *violentum*, in qvo tamen magis *vis*, qvam rei furtivæ *qvantitas* & *valor* attenditur. Vid: *Const: Carol. Art. 159.* Consentit JUS CULMENSE *d. l. cap: 3. per tot* PRUTENICUM ELECTORALE *Lib. 6. Tit. 7. Art. 1. §. 5.* & SAXONICUM *P. 4. Const: 32. §.* Wären dann / Vid. Philipp: *in Us. Pract: Inst: L. 4. Eccl. 1. §. 7.* Berlich: *P. 5. Concl 43. n. 73.* Carpzov: *Praxi Crim: P. 2. Qvæst. 79. n. 2. & P. 4. C. 32. D. 9. n 3.* Parvum verò furtum *prima vice*, nec non *ab impuberibus* commissum, *licet pubertati proximis*, ordinaria laqvei pœna non coërcetur, Constit. Carol. *Art 157 158. 161. & 164.* Conf: JUS CULMENSE *d. l. cap; 6. & Revisum cap. 64.* Ubi in hoc speciale est, qvod hoc jure impuberes dicantur, qvoad ordinariam laqvei pœ-

nam usq; ad annum XV. *dicto cap. 6.* cum tamen alias in delictis XIV. anno puberes fiant. Vid. Dn. Stryk: *ad Tit: Inst: pr. Qvib. mod: fin: Tutel. Const: Carol: Art: 164.* & Carpzov: *Q:* 143. *n.* 26. *seq:* qvod si tamen malitia ætatem suppleat, etiam ordinaria Furti pœna locum habet, in illis, qvi dictam pubertatem mox adimpleverunt. *Const. Carol. Art. 164.* ibiq; Stephani & Rem. Carpz: *Q: 82. n. 29. & P. 4. Const. 38. Def. 9.* Philipp. *in Us: Pract: d. l.* & Bocerus *Tr. De Furtis cap. 1. n 32.* Consentit JUS CULMENSE *d. l. cap. 6.* verbis: Also daß die Bößheit das Alter erfüllen möchte/ etc: & JUS PRUTENICUM ELECTORALE *Lib: 6. Tit. 7. Art. 2. §. 1. & 2.* qvod tamen furem demum Anno *XVIII.* completo, pro pubere habet, Vid: Dn. Hopp: *ad §. 18. Instit. De Obl: ex del.* Qvi furi scienter ad furtum scalas commodat, qviq; in furis usum Januam & feneſtram apertam habet, vel claves adulterinas aut alia ferramenta subministrat, isæq; cum fure, uti loqvitur JUS CULMENSE ab infelici cruce vel arbore suspenditur, præprimis si de furto ultra qvinq; Solidos participaverit. *Const: Carol. Art. 177. Jus Culm. P. 2. L. 5. T. 16. C. 5. & 15. & Revisum c. 67.* Consentit JUS SAXONICUM *P. 4. Const. 79.* Qvo etiam hoc casu, in excubiis stantes laqvei pœna afficiuntur, Carpzov. *Q.* 87. *n.* 34. Philipp. *in Us: Pract. Inst. L. 4. Eccl. 6. n. 8. ibiq; all.* & PRUTENICUM ELECTORALE *Lib. 6. Tit. 7. Art. 5. §. 1.* Vid: Dn. Hopp. *in Usu Hodierno Instit. §. 11. De Obl. ex del.* Nic Boer. *Decis. 164.* Apud qvem res furtiva reperitur, si qvidem ejus notæ fuerit ut *in ipsum criminis suspicio cadat*, ipse furtum commisisse præsumitur L. *Incivilem 2. C. De Furt. Const. Crimin. Carol. Art. 43.* Vid. *Jus Culm. Emend. d. l. cap. 64*, in tantum, ut etiam hoc casu torturæ subjici possit, *d. Const. Carol. Art. 43.* nisi vel nominaverit autorem suum *L. Civile. 2. C. De Furtis, Const. Caroli Art. 38. & 43.*

vel

vel in genere probaverit, se rem in publico emisse, *arg.* L. 3. 1 *pr.* §. 1. & 2. *ff. Ad SCtum Macedon:* Matth: Stephan. *ad Art.* 38. *Const. Carol. in fine,* Secus, si *inculpatæ vitæ* ac *bonæ existimationis* fuerit, tunc enim *fortior* præsumptio, qvæ ex vita bene hactenus acta oritur, vincit contrariam præsumptionem *debiliorem*, qvæ ex re furtiva apud ipsum inventa oritur. *arg. L. 67. §. 1. ff. De R. N.* Vid. *Jus Culm. d. l. cap* 64. qvod tamen ita intelligo modo & hic indicare illum possit, à qvo rem habet, ita, ut ab ignoto, aut tranſeunte se emisse, dicere non conveniat, volenti evitare alienam bono viro suspicionem, *per L. Civile 5. in f. C. d. t.* Conf. Mantzius *ad. Art. 43. const: Carol. n. 4.* Crusius, De Indicis Delictorum *P. 3. cap. 2. n. 2.* Dn. Hopp. *ad §. 4. Inst. De Obl. qvæ ex delicto ibiq; all.* Carpzov. & Clarus. Qvod 2. Feud. 26. §. 9. dispositum legitur, scilicet, per terram tranſeuntem & eqvum suum pascere volentem, impune, equvo suo porrigere posse, ad ejus refectionem & reparationem, qvantum propinquius secundum viam stans, in loco amplecti potuerit, idem totidem verbis expressum est, in *c. 9. T. 16. L. 5.* JURIS CULMENSIS ibi: Ermüdet dem wegfertigen Mann sein Pferd/ Er mag woll Korn schneiden/und ihm zu essen geben/als so ferne es das abreichen mag/stehende im Wege mit einem Fuß; in reliqvis vero durius est *d. c. 9. Const. crim. carol.* qvoad fures *fructuum* nocturnos. Vid. *Const: Carol. Art.* 167. ibiq; Classen. Furtum *aratrorum* JURE SAXONICO, Vid. Carpzov. *Q. 88. n. 47.* æqve ac CULMENSI Vid. *Jus Culm. d. l. cap:* 7. arbitrariè punitur, ita tamen, ut etiam ad laqvei pœnam extendi possit, Vid. *Jus Culm. d. l.* Dan. Möller. ad *Constit. Electorales* 35. Heig. *P. 2, Q. 30 n. 2.* Berlich: *P. 5. Concl. 59. n. 6. 14.* qvam qvoqve hi pœnam incurrunt *utroq; Jure*, qvi ex aratro eqvum *vi* abducunt. Vid, Carpzov; *d. l. &* Landrecht *L. 2. A. 13, Conf:*

Jus Culm. d. l. cap. 7. ibi; Wer aber ein Pferd gewaltsahmer Weise vom Pfluge spannet/ soll einem Räuber gleich gestrafet werden. Illi vero qvi *flores* vel *herbas* ex aliorum hortis lucrandi animo aufferunt, tam PRAXI COMMUNI, qvam JURE CULMENSI Vid. *Jus Culm. d. l. c. 8.* & SAXONICO arbitrarie puniuntur. Carpzov. *Q. 83. n. 27 seq.* SACRILEGIUM pro admissi qvalitate tam JURE CAROLINO, Vid. *C. C. C. art. 127. seq.* qvam SAXONICO, Carpz. *Qvæst. 89. n. 19: 73. & 79.* Theodoric: *in Crim. c. 9. Aph. 3.* Berlich. *P. 5. Concl. 57.* & CULMENSI modo *suspendii*, modo *militari pœnâ* coërcetur. Vid: *Jus Culm. d. l. c. 12.* ibi: Und gehet solches an Leib und Leben/ darinnen der bescheidene Richter NB nach gestallt der Sachen und Großheit der Unthat wird zu verfahren wissen. *Crimen*, ABIGEATUS JURE SAXONICO, Carpzov. *Q. 86. n. 37. seq.* ac CULMENSI, Vid. *Jus Culm. d. l. c. 11.* alibiq; locorum, reste punitur, Vid. Farinac. *P. 7. Q. 167. n. 111.* Jacob: De Bellovis. *in Pract. Rubr. De Fur. n. 52.* Petr. Caball. *Resolut Crimin. Cas. 160. n 6.* Est & furti species PLAGIUM; Carpz *P. 2. Q. 83. n. 86.* Cujus pœna Jure DIVINO *Exodi 21. vers. 17.* CANONICO, *cap. 1. X. De Furt.* SAXONICO Carpzov. *P. 2. Q. 83. n. 90.* ibiq; præjudicia. CULMENSI, Vid. *Jus Culmense d. l. c. 10. verb.* Ob einer einen Menschen stillt/ daß ist auch eine Dieberey/ *& in fine*, Mann soll den Dieb darein hangen. & ubiq; tere locorum *capitalis* est; Henr. Giebert. *in Justin. Harmonic. ad Tit: De Publ. Judic. n. 490. seq.* præprimis in Imperio Romano Germanico. P. Theodoricus *in Coll. Crim. Disp. 4. thes. 8. lit. E. versic. qvemadmodum & hodie* Köppen *L. 2. Obs. 135. n. 5.* Philipp. *in Us. Pr. Inst. L. 4. Eccloq. 112. n. 7.*

VI.

RAPINA delictum furto gravius est, *pr. Inst. De Vi Bonorum*

norum raptonorum, L. 14. *§.* 12. *Quod metus causa, Jus Culmense P.* 2. *Tit.* 17. *c.* 1. & sine internecione hominis comissum, CONSTITUTIONBUS CAROLINIS æq; *Art.* 126. ac JURE PRUTENICO ELECTORALI *L.* 6. *Tit.* 5. *Art.* 1. *§.* 5. *in f.* SAXONICO, Vid: *const. Elect.* 25. *P.* 4. *§. ult.* & Landrecht/ *L.* 2. *Art.* 13. LUBECENSI, Lübecks Stad-Recht *P.* 4. *T.* 2. *Art.* 1. CULMENSI, *Jus Culm. Lib.* 5. *Tit.* 17. *cap.* 5. *P.* 2. & in toto Imperio Romano, *gladio*, punitur. Philipp. *in Usu Pr. Inst. L.* 4. *Eccl.* 9. *n.* 7. Qvæ pœna etiam ad *Socios* hujus delicti extenditur; Vid. *Jus Culm. Revisum L.* 5. *c.* 74.

VII.

Omne DAMNUM *non jure* datum resarcire damnificantem debere, sicuti summæ æqvitatis est, juxta cujus Regulas satius est, ipsum damnum ferre, cujus *aliqva culpa* contigit, qvam hunc qvi plane in culpa non est, *L.* 44. *ff. Ad L. Aqvil.* ita idem JURE CULMENSI *L.* 5. *T* 19. *c.* 1. Verbis: Ein jeder soll gelten den Schaden der von seiner Wahrlosung wegē anderen Leuten zugefüget wird/ statutū est; Consentit JUS SAXONICUM, Vid. Landr. *L.* 2. *Art.* 38. Unde sicuti de JURE CIVILI præceptor *immodice* castigans discipulos suos, itemqve Medicus per *imperitiam* vel *negligentiam* nocens ægroto, *L. Aquilia* tenetur, *L.* 5. *§. fin. L.* 6. *ff. Ad L. Aqvil. L.* 6 *§.* 7. *ff. De Off. Præsid. L.* 8. *§.* 1. *ff. Ad L. Aquiliam*, junctâ *L.* 132. *De R. I.* & *C. C. Art.* 134. ita idem qvoqve JURE CULMENSI cautum est, Vid. *Jus Culm. Revisum L.* 5. *c.* 79. Vulnerans verò vulnerato, UTROq; JURE obligatur; ad impensas Medicorum & Chirurgorum, atqve æstimationem usus membri, computato damno jam præterito & adhuc futuro, ex operis neglectis, Vid. Dn. Hopp: *ad §.* 13. *Instit. Ad* L. *Aqvil.* ibiqve allegatus Besoldus Conf: *Jus Culm. L.* 5. *c.* 79. Consentit JUS PRUTENICUM PROVINCIALE *L.* 6. *T.* 10. *Art.* 2. *in fine & T.* 9. *Art.* 2. *§.* 3.

2. §. 3. qvo tamen simul *dolorum*. Des Schmertzen-Geldes & *cicatricum*, aliusq; notabilis *deformitatis* ratio habetur, Vid. Dn. Hopp. *in Usu Hodierno ad d.* §. 13. qvorum omniũ frustra qvidem *Jure Civili* petitur æstimatio, *L. fin. ff. De his qvi effuderint. L. 3. ff. Si qvadrup. paup.* Bocer. *class. 4. Disp. 2. Thes. 36. Lit. B.* Secus vero hodie, si qvis actionem Injuriarum cumulaverit cum Actione L. Aqviliæ utili, Vid. Math. *De Crimin. L. 47. T. 3. c. 3 n. 4.* Place *ad Instit. d. t. Supplem. 1.* & Besold. *voce* Abtrag. Damnum, qvod Legatione functus, vel alio munere publico, in rebus suis patitur, muneris hujus exp pedeundi causa, civitas restituit; Stryk. *in Not. ad. Lauterb. Tit. Mandati verb. Legatus.* Natta *Tom. 1. cons. 168. n. 5. seq.* Mazz. *Tit. De Mandatis. Cap. De Nat. Mandat. n. 25.* & Mudæus *L. 52. §. 4. Pro Socio.* Consentit JUS CULMENSE *Lib. 5. Tit. 19. cap 2.* verbis: wird jemand in öffentlichen Gewerben oder Verschickungen der Stad / an Leib und Guht beschädiget / so soll ihm oder den Seinigen deswegen von der Stadt billige Erstattung geschehen; Damnum, qvod *effusione*, vel *dejectione*, prætereuntibus datur, inhabitator ædium præstat, §. 1. *Inst. De Obl. qvæ qvasi ex del. L. 1. §. 4. & 9 ff. De his qui effud.* Concordat qvoque JUS CULNENSE *Lib. 5. Tit. 19. C. 3.* qvo etiam damnum *ab animali* datum animalis Dominus præstat, nisi mox, postqvam cognovit, damnum datum esse, illud dimiserit. Vid. *Jus. Culm. d. l. cap. 4.* verb: Schläget Er es auß / und hausset oder heget es nicht / so ist er unschuldig an dem Schaden. In qvo convenit cum JURE SAXONICO, Vid. Carpzovii *Prax. Crim. Q. 131. n. 20. seq.* modo non nocuerit *secundum naturam sui generis*, scilicet depascendo alterius gramina aut fruges, hoc enim casu HODIE generali Germaniæ Praxi Pignoratione pecoris nocivi concessa, præcise damnum Dominus animalis refundere tenetur. Carpzov. *P. 2. C. 27.*

D. I.

D. 1. Richter *Decis.* 5. Brunnem. *ad* L. 4. *ff. Si Quadrupes.* Köppen. *Decis.* 41. Consentit IUS CULMENSE *d. l. & T. cap.* 7. *per tot. & Revisum.* L. 5. *c.* 80. *&* 81. & SAXONICUM Vid. Lundrecht *Lib.* 2. *Tit.* 47. Coler. *De Proc. Exec. P.* 1. *c.* 1. *Dec.* 136. *n.* 2. Berlich: *P.* 2. *Concl.* 34. *n.* 4. & Philipp. *in Usu Pract. Inst. L.* 4. *Eccl* 18. *n.* 5. *inibiq; allegati.*

VIII.

Qvi *dolo malo* in alterius *contemptum* aliqvid *facit*, *dicit*, *pingit*, aut *scribit*, INJURIARUM ACTIONE convenitur, vel ad pœnam *mortis* vel *extraordinariam*, vel *recantationem* aut *pecuniariam*; & qvidem in specie, qvod (1) suppresso vel *omisso* Authoris *nomine*, alicui vel in *pictura*, vel in *scriptura*, objicit *famosum* crimen *falsum* tale, quô probatô, ille, cui tale crimen objectum est, capitis reus exstitisset, eandem capitis pœnam subire tenetur, *L. Un. C. De Famos. libellis.* C. C. C. *Art* 110. Consentit JUS SAXONICUM Vid. *const. Elect.* 44. *P.* 4. Carpzov. *Qvæst.* 98. *n.* 16. Mynsing. *Cent.* 4. *Observ.* 4. *n.* 2. Philipp. *in Usu Pract. Instit. L.* 4. *Eccl.* 27. *n.* 3. PRUTENICUM ELECTORALE *L.* 6. *T.* 9. *Art.* 3 §. 2. & CULMENSE *P.* 2. *L.* 5. *T.* 10. *cap.* 3. qvô præterea exemplaria per carnificem comburi jubentur, qvod & PRAXIN GEDANENSEM observare testatur Dn. Hopp. *ad* §. 1. *Inst. De Injur. in Usu Hodierno.* Qvod si verò objectum crimen *verum*, aut *levius* fuerit, arbitraria tantum pœna locum habet. Vid. C. C. C. *Art.* 110. Consentit JUS CULMENSE *d. l.* ALIORUMQVE LOCORUM PRAXIS Conf. Giesebert. *in Justin. Harm. ad Tit. De Injur. n.* 59. Mynsing. *Cent.* 4. *Obs.* 4. Zieritz *ad C. C. C. d. artic.* ibiqve Dn. Clasen. (2.) In aliâ injuriâ *verbali non scriptâ*, obtinet Actio ad Palinodiam zum öffentlichen Wieder-Ruff/ & præterea ad pœnam pecunia

cuniariam, vel carceris. Vid. *R. J. de Anno* 1530. §. Item als etliche Zeit O. *Cam. P. 2. c. 28. §.* und sonderlich setzen/ Mynsing. *ad §. 10: Inst. De Injur.* Wurmser: *L. 1. T. 47. Obs. 8. n. 1.* Berlich: *P. 5. Concl. 62. n. 1.* Carpzov: Pr. *crimin. P. 2. Q. 94. n. 32. seq. & P. 4. C. 42. Def. 1. n. 6. seq.* Consentit JUS SAXONICUM *P. 4. Const: 42.* Vid. Philipp. *in Usu Pract: Inst. L. 4. Eccl. 22. n. 7.* & CULMENSE *d. l. cap. 1. verbis*: Der soll dem Beleidigten Theil/ nach befundener Unschuld/ NB einen öffentlichen Wieder-Ruff vor Gericht thun/ und daneben mit NB einer Geld-Buße/ oder Gefängnüß gestraffet werden. Sicuti autem actio *æstimatoria* cum actione ad *panam extraordinariam* ex veriori sententiâ in eodem libello *cumulari* non possunt, *L. 14. ff. De Accus. L. 6. & 7. §. 1. ff. De Injur. L. 56. §. 1. De Furtis.* Berlich. *P. 5. Concl. 61. n. 1.* Faber. Racemat. *1. Thes. 33.* & Lauterb. *ad Tit. De Injuriis.* ita nec JURE CULMENSI, Vid. *Jus Culm. d. l. in fine* qvo tamen æq; ac JURE CIVILI neutra *ad heredes* transit, *L. 2. §. 4 ff. De Collat. L. fin. C. De Rev. Donat. §. 1. Inst. De perpet. & temporal. Act.* juncto §. *fin. Inst. De Injuriis.* Nisi lis cum defuncto sit contestata: *L. 13. pr. ff. De Injur.* Carpz: P. 4. C. 46. D. 6. Vid: *Jus Culm. c. 5. d. l.* Verbis: Wann der Schmäher stirbet/ so höret die Sache auff/ es währe dann/ daß mit dem Verstorbenen Processe angefangen/ und der Krieg befästiget wäre. *Annique lapsu*, illa qvæ ad æstimandam injuriam datur, *L. 5. C. De Injur.* à *die scientiæ* computandi, *L. 14. §. 2. Qvod metus causa.* Gail. *2. Obs: 105. n. 4.* Carpzov: P. 4. C. 49. D. 2. & Dn: Hopp. *ad §. fin. Inst. De Injur. Vid: Jus Culm. d. l. cap. 6.* verb: Wann der Beleidigte innerhalb Jahr und Tag/ von der Zeit/ NB wenn er die Schmähung erfahren/ seine Klage nicht vorgestellet/ so ist die Action verloschen/ (ubi tamen

ad

ad solas *verbales* injurias hoc restringitur, & *scriptis* spacium *XXX. annorum* determinatur, verb: welches doch allein von Wörtlichen Schmähungen zu verstehen ist (denn die Klage in schrifftlichen Injurien verjähret nicht für 30. Jahren.) & *Dissimulatione L. 11. §. 1. ff. De Injur.* nec non *Expressa Remissione*, tollitur. *L. 27. §. 2. ff. De Pactis. L. 11. §. 1. L. 17. §. 6. ff. De Injur.* Vid: *Jus Culm. d. c.* verbis: Wann der Beleidigte die Injurie erlassen / oder durch freundliche Conversation, und andere Erzeigung dieselbe dissimuliret / etc.

IX.

Quia ludi *per accidens* sæpe luctuosi fiunt, L. *fin. C. De Aleatoribus.* JURE CIVILI, *Fortunæ*, vel *Mixti* qvorum effectus est injuria, *L. fin. C. De Aleat.* adeò interdicti sunt, ut (1.) Victor illius, qvod colluſor deperdidit, nomine nullam habeat actionem, & Pater qvod filius familiàs amisit, & solvit, *condictione ex L. fin.* repetere possit, illorum *receptatoribus* arbitrariè puniendis. *d. L. fin. C. d. t.* ibiqve Brunnem. Consentit hic JUS CULMENSE, P. 2. *L. 5. T. 22. c. 1.* verbis: Allerley Doppel-Spiel soll gäntzlich verbohten seyn / *& in fine* Welcher Bürger etc. solch Spiel zuläſſet / soll nach jeder Stadt Willkühr / sampt den Spielern mit verwürkühr- ter Pœn verfallen seyn. *juncto cap. 2. verb:* Verklaget ein Mann den andern umb Spielgeld / der Beklagte ist zu antworten nicht schuldig / *& c. 3. verb.* verspielet ein Kind seines Vaters Guht / man muß es dem Vater wieder geben. Conf. *Jus Culm. Revisum cap. 86. 87. & 89. Lib. 5.* (2.) Qvod verò additur: Verspielet aber ein Kind wenn es *XXI.* Jahr alt ist sein eigen Guht / das trage den Schaden / exinde colligo, qvod ludo deperditum & *solutum* est, illud repeti non posse, æqve ut MORIBUS HODIERNIS, Vid. Carpz.

L. 6. *Resp.* 96. Ekholt. §. 2. *ff. De Aleatoribus.* Struv. *Exerc.* 15. *Th.* 57. qvamvis *Jure Civili* lecus fuerit. *d. l. fin: C. De Aleatoribus.* ibiqve Conscientiosus ille JCtus B. Brunnemannus.

X.

Inter publica delicta atrocitate suâ eminet Crimen LAESÆ MAJESTATIS, tam DIVINÆ, qvam HUMANÆ: Illud committitur; (1) Per BLASPHEMIAM, idqve vel *immediate*, qvando Deo tribuitur id, qvod ejus proprietatibus non convenit, aut detrahitur, qvod illi convenit; Menoch: *De A. J. Q. L.* 2. *Cap.* 375. *n.* 3. Covarruv. *in c. quamvis* 2. *De Pactis in 6to* P. 1. §. 7. *n.* 11. Mascard. *De Probat: L.* 1. *Concl.* 195. *n.* 2. vel *mediate*, jure juranDo vel alteri maledicendo per Sanguinem, Passionem, Vulneră, & Sacramenta Christi. *R. J. De Anno* 1530. Tit. Von GOTtes Lästerern. *& de Anno* 1548. *Tit.* Von GOTtes Schwüren und Fluchen. junctâ *Ordin. Polit: de Anno* 1577. *Tit.* 2. Carpzov. *P.* 1. *Q.* 45. *n.* 79. Coler. *P.* 1. *Dec:* 172. *n.* 3. Illius Pœna JURE CIVILI, *Nov.* 77. *c.* 1. §. 2. Damhauder *Pr. Crimin. c.* 61. *n.* 12. Angel. Aretin: *in Tract: Maleficverbis: Verba injuriosa. n.* 14. jung. *R. J. de Anno* 1548. SAXONICO, Vid: Carpzov: *Pr. crim. Quæst:* 45. *n.* 13. *seq.* & CULMENSI est gladius. L. 5. *Tit.* 1. *cap.* 1. (2.) Per EXPRESSUM PACTUM CUM SATANA INITUM, qvod igne coercetur, siqvidem venefici nocuerint, aut cum cacodæmone concubuerint; C. C. C. *Art.* 109. vel *tacitum*, qvod, si damnum dederint, *gladio*, aliàs verò *extra ordinem* puniuntur, *d. a.* 109. Brunnem. *in Proc. crimin. cap.* 9. *n.* 14. Carpzov: *Qv.* 49. *n.* 45. Conf. *Jus culm: P.* 2. *Tit.* 1. *L.* 5. *cap:* 1, 2, 3, & 4.

DECAS

DECAS XII.

Convenientiarum Juris Culmensis & Gedanensis, cum Jure Communi, Saxonico, Lubecensi & Prutenico.

CONV. I.

HOMICIDIUM DOLOSUM tam JURE DIVINO, *Gen. 9. versic. 6. Exod. 21. verf. 11. Matth. 26. verf. 52.* qvam CIVILI, *L. 1. pr. ff. Ad L. corn. De Sicc. L. 3. §. 5. eod. & L. 1. c. eod:* jung. *C. C. C. art. 137.* & CULMENSI, *L. 5. Tit. 7. c. 1. & Reviſum L. 5. cap. 14. & 77.* n:odo vulnus *lethale* fuerit, Hippolithus de Marſil: *In Pract: crim: §. & qvia n. 29.* Placha. *L. 1. c. 13. n. 7.* Bajard: *ad Jul: clarum: L. 5. §. Homicid. n. 44.* & Dn. Præſes *in Diſſ: De Diebus criticis in Præfat: n. 1. ſeq.* Conf: *Jus Culm: Rev. L. 5. c. 42.* gladii pœnam ſubire tenetur, à qva tamen *Impuberes* liberantur, ceu, qvi ob defectum *doli*, nunqvam ordinaria capitis pœna afficiuntur. *arg. Art. 164. C. C. C.* Carpzov: *Q. 143. n. 46. Vid: Jus Culm: d. l. cap. 47.*

II.

Excuſationem etiam merentur, (1) PATER, qvi filiam ſuam in poteſtate conſtitutam, inqve ipſo adulterii actu, in ſua vel Generi domo deprehenſam uno quidem ictu ſimul cum adultero occidit, *L. 23. princ. §. 1. & 2. ff. Ad L. Jul. De Adult. C. C. C. Art. 150.* itidemqve (2) MARITUS in Uxore adulterum vilioris conditionis, in domo ſuâ deprehenſum, incontinenti interimens, *Art: 150. C. C. C. & L. 24. §. 1. ff. d. t. & L. 3. §. 3. ff. Ad Sctum Silan.* (3) Qvi â Magiſtratu ad capi-

capiendum aliqvem missi, armis resistentem occiderunt. *Art.* 150. *C. C. C. & L.* 27. §. 1. *ff. Ad L. Aqvil.* ibiqve Brunnem: *Gail.* 2. *Obs.* 110. *n.* 40 Damhauder *Pr. crim. cap.* 84. *n.* 35. Dn: Clasen *ad Art.* 150. *const. crim. Caroli ibique allegati.* &(4) qvi ob aliorum tutelam agressorem internecioni dedit, *C. C. C. art.* 150. Conf: JUS CULMENSE *Lib.* 5. *Tit.* 7. *cap.* 15. verb: Es entschuldiget einen Todtschläger/wenn jemand umb unkeuscher Wercke willen/mit seinem Eheweibe/ oder Tochter geübet/denn Thäter auff der That entleibet; *Item*: So jemand zur Rettung seines Nechsten Leibes und Lebens einen andern entleibet/wie auch alle die jenigen/ so von Obrigkeit/ jemand von Recht anzunehmen/außgeschicket seynd/so man denselben freventlich Widerstand thäte/und derselbige Widersetzige darüber entleibet würde.

III.

Pluribus unum *datis vulneribus* occidentibus, distinguendum est, *an omnes dolosè* in occisi necem *conspiraverint*, & tum *singuli* pœnam gladii subire coguntur, an verò *sine communicato occidendi consilio, in* rixa forte aliqvem occiderint, qvo casu, si de *lethaliter vulnerante constiterit*, is *solus* capite puniendus est, reliqvi verò extraordinariæ pœnæ rei sunt: Si vero *plures* aliqvem *lethaliter vulneraverint*, ita ut de lethaliter vulnerantibus qvidem constet, sed incertum tamen sit, *ex cujus vulnere vulneratus obierit*, *omnes lethaliter* vulnerantes ultimo afficiuntur supplicio: Si vero de eo, qvi vulnus *lethale intulit*, constare non possit, *extra ordinem omnes* puniuntur. *Art. C. C. C.* 148. Confer. JUS CULMENSE *d. l. c.* 9. & Carpzov. *Qvæst.* 25. *n.* 34.

IV.

CULPOSUM HOMICIDIUM, nunqvam *gladii pœna* coercetur

na coercetur, etiamsi *lata culpa* occasioni ansam dederit, *Art. C. C. C.* 146. Carpzov: *Q.* 17. *n.* 10. & 2. CASUALE verò, nec non NECESSARIUM legitime probatum, & cum Moderamine inculpatæ tutelæ conjunctum, impunita plane sunt. *C. C. C. Art.* 146. Carpzov. *P.* 27. *n.* 51. jung. *L.* 3. *ff. De J. & J. §.* 2. *Inst. Ad. L. Aqvil. L.* 1. *§. Vim vi repellere. ff. De Vi & vi armata. L.* 12. *§.* 1. *Qvod metus causa.* Consentit JUS CULMENSE *d. l. cap.* 10. & 13.

V.

QVALIFICATI Homicidii species sunt: (1.) VENEFICIUM, seu occisio, qvæ fit venenô malô dolosè propinatô, cujus qvidem pœna in *Maribus* JURE CAROLINO est *rota*, in *fœminis* vero *Culei* pœna. *C. C. C. Artic.* 130. JURE CULMENSI tamen sine sexus differentiâ pœna gladii obtinet. *Jus Culmense d. l. cap.* 3. (2) JNFANTICIDIUM, qvod punitur pœnâ gladiô graviori. *Ord. Crimin. Art.* 131. & JUS CULMENSE, *d. l. cap.* 6. quale & hi committunt, qvi *partum animatum* dolose abjiciunt. *C. C. C. Art.* 133. Conf. *Jus Culm. d. l. cap.* 5. (3) LATROCINIUM & ASSASSINIUM, qvod utrumqve *Rotâ* punitur. *C. C. C. Art.* 137. Carpzov. *Q.* 19. *n.* 1. 3. & 19. Struv. *Exerc.* 49. *Thes.* 57. Hahn. *ad Wesenbec. Tit. ad L. Corn. De Siccariis. n.* 12. Conf. JUS CULMENSE *d. l. cap.* 2. & 8.

IV.

Crimen FRACTÆ PACIS PUBLICÆ & HODIE est *Capitale*, Vid. *ord. cam. P.* 2. *Tit.* 9. & *Const. Imp. de P. P. de Anno* 1548. Tit. von Pœn der Friedbrecher / eadem pœna capitis etiam aliqvando locum habere potest in CRIMINE VIS PUBLICÆ, *per C. C. C. A.* 127. Consentiente JURE CULMENSI. *P.* 2. *Lib.* 5. *Tit.* 4. Excell. Dn. Hopp.

Hopp. *ad §. 6. Inst. De Publ. Judiciis.* Conf. Carpzov *Quæst. 40. n. 7.*

VII.

INCENDIARII indifferenter HODIE concremantur *Art 125. CCC.* ibiq; Zieritz & Claſen. Carpzov. *Q. 38. n. 23.* Coler *Deciſ. 186. P. 1.* & Gail. *2. Obſ. 22. n. 6.* Conſentit JUS CULMENSE *P. 2. L. 5. T. 15. C. 1.* quod eandem etiam tunc vult obtinere *ignis* pœnam, etiamſi materia flammam non conceperit, nullumqve inde damnum fuerit ſecutum *cap. 2. d. t. 15.* (qvo tamen caſu alibi regulariter *fuſtigatio* dictitari ſolet Struv. *Exerc. 49. Th. 69.*) Hæc *ignis* pœna JURE CULMENSI qvoqve obtinet, in CRIMINE DIFFIDATIONIS, *d. l. cap. 1.* in quo per Conſtitutiones Imperii *De Ao. 1512. Ao. 1555.* & Saxonicas *De Ao. 1526. & Ao. 1555.* gladii tantum pœna locum habet. Carpzov. *Qv. 127. per totam*: Neqve remittitur capitis pœna, etiamſi diffidatio ſit *conditionaliter facta.* Carpzov. *d. l. n. 52. ſeq.* Conf. Jus Culmenſe *d. l. cap 5.* Bene verò ſi diffidator pœnitentiâ ductus literas diffidatoris vel inflammationis ſigna revocet, ante datum damnum. Matth. Coler. *P. 2. Dec. 223. n. 2.* Möller. *ad conſtit. Saxon. Electoral. 16. P. 4.* Berlich. *P. 4. Concl. 23.* & Heig. *P. 2. Quæſt. 32. n. 15.* Conſentit Jus Culmenſe, *d. l. cap. 4.*

VIII.

De reliqvis delictis carnis, ADULTERIO ſc. INCESTU & BIGAMIA, ſupra egi *Decad. II. Conv. 1. ſeqq.* reſtat ut de STUPRO, RAPTU & SODOMIA, nunc agam; Stuprum vero eſt vel VIOLENTUM, qvod, ſi *conſummatum* fuerit, JURE CIVILI *L. 1. §. 2. ff. De De Extraord. crimin. L. 3. §. 4. Ad. L. Jul. de vi publica.* *Ordd. Crim. Art. 119.* Ibiqve Remus, Joh. Sande

Sande *L. 5. Def. 11.* Philipp. *in Usu Pract. Instit. Lib. 4. Eccl. 84. n. 20. ibique allegati*, SAXONICO, *L. 3. Art. 46.* **Landrecht** *& Ordin. Eccles. Rubro.* **Von der Straffe der Unzucht/** *§.* **Da auch jemand.** Carpzov. *Q. 75. n. 6. & P. 4. Const. 30. Def. 3. n. 5.* Richter. *Decis. 88. n. 46.* & Finckelthaus. *Observ.* 144. *n.* 13. & CULMENSI *Lib. 5. Tit. 10. cap. 4.* ultimo afficitur supplicio. Si vero saltem *attentatum*, extra Ordinem punitur, *d. Const: Carol: Art.* 119. Vid: Jus Culm: *d. l. cap: 3.* Carpzov: *d. Constit. 30. Def. 5.* Eadem *Capitis* pœna in Crimine RAPTUS obtinet, *L. Un. C. De Raptu. Virg.* ibique Brunnem: *§. 8. Inst. De Publ. Judiciis.* Carpzov. *Q. 40. n. 27.* Consentit JUS CULMENSE *cap. 1. d. l.* vel stuprum VOLUNTARIUM sive NON-VIOLENTUM, qvod cum Fœminâ *honestâ* consentiente vel parum reluctante committitur. *§. 4. Inst. De Publ. Jud. L. 22. & 29. C. Ad L. Juliam De Adult.* (Jnqve hoc differt à FORNICATIONE, qvæ cum *Meretrice* committitur, & extraordinariâ pœnâ carceris, relegationis, & fustigationis punitur. Carpzov, *Quæst. 20.* Vid. *Jus Culm. L. 5. T. 12.*) & JURE SAXONICO, Vid. *Ordin. Provinc. P. 1. Tit.* **Von Straffe der JungfrauenSchwächer.** Coler. *Decis. 176. n. 81.* Philipp: *in Usu Pract: Instit: Ecelog. 84. L. 4. n. 13. ibique allegati.* carcere, alibi pecuniâ ex arbitrio Judicis coercetur, Vid: Carpzov: *P. 4. Constit: 7. Def. 9.* Mev. *ad Jus Lub: L. 4. Tit. 5. Art. 1. n. 1.* Philipp *d. l. n. 12. ibique copiosè allegati DDres.* Conf. **Dantziger Stadt Wilkühr.** *P. 3. cap. 10. Art. ult.* & Dn Hopp. *ad §. 4. Inst. De Publ. Jud. in Usu Hodierno*, ubi notat: Gedani stupratorem præterea aliqvando cogi, ut tantam pecuniæ summam solvat, qvanta sufficit ad infantem in Orphanotrophium suscipiendum;

dum; SODOMIÆ nefarium crimen, cum Homine comiſſum *gladio*, cum beſtiis verò *Vivi-Comburio* expiatur. *C.C.C. Art.* 116. Carpzov. *Q.* 76 *n.* 19. Reusner. *Lib.* 2. *Deciſ.* 20. *n.* 8. Conſentit JUS SAXONICUM, Vid. Carpzov. *d. n.* 31. & Philipp. *in Uſu Pract: Inſtit: Eccloq.* 83. *in fine.* & CULMENSE *d. l. Tit.* 11. Jungo hiſce Crimen LENOCINII & INFANTIS EXPOSITI, quorum illud in *Parentibus & conjugibus lucri cauſa* commiſſum, *capite*, in *aliis* verò *perſonis extra ordinem* punitur; *Ord: Crim. Caroli V. Art.* 122. Carpzov. *Q.* 71. *n.* 7. *ſeq.* Conſentit JUS SAXONICUM, Carpzov. *d. l. n.* 16. Berlich. P. 5. *Concl:* 40. *n.* 8. & 30. & CULMENSE, *d. l. Tit.* 13. *per totum*; *Hoc* verò, ſi *eâ intentione* infans expoſitus ſit, ut moriatur & re verâ mortuus fuerit, *gladio*, aliàs verò *extraordinariâ* punitur *pœnâ*; Carpzov. *Q.* 10. *ibiqve alleg*: Non abnuit hiſce JUS CULMENSE *d. l. Tit.* 14. *per tot.* & PRAXIS SAXONGIA, Carpzov. *d. l.*

IX.

FALSI Crimen non eſt *uniforme*, ergo nec *uniformis* ejus pœna eſſe poteſt, qvæ modo *capitalis* eſt, (1) in Teſtibus, ex qvorum falſo teſtimonio alius innocenter periit. L. 1. §. 1. *ff.* & L. 22. *in fine*, *C. Ad L. Corn. De Falſis.* Conſentit JUS CULMENSE *Lib.* 5. *Tit.* 3. *cap.* 5. (2) In adulterata moneta. *L.* 2. *C. De Falſa Moneta. Art.* 109. *C.C.C.* ibiqve Claſenius. Concordat JUS CULMENSE *d. l. Tit.* 18. *cap.* 6. *per totum.* Modo *arbitraria* Fuſtigationis, Carceris, Relegationis ac Pecuniaria. C.C.C. *Art.* 112. & 113. Vid: JUS CULMENSE *d. l. cap.* 2. 7. *ſeq.*

X.

Pœna PERJURII in Judicio *ob propriam utilitatem* pe-

pejurantis, præter *restitutionem* rei, falsô juramentô alteri subtractæ; *est infamia*, & *duorum priorum digitorum*, quibus elevatis, pejuravit, *amputatio*: Qvi vero perjurio suo *alteri capitis periculum creavit*, *eadem pœna* afficitur, quæ & *instigantem* ad pejurandum manet, *C. C. Art.* 107. Jbiqve DDres. Consentit per omnia JUS CULMENSE *P. 2. L. 5. Tit. 3. cap. 1. 2. & 3.* Jungo coronidis loco crimen EFFRACTI CARCERIS, qvod in *Commentariense* eadem punitur pœnâ, qvam meruerat *dolose* è carcere dimissus, *negligentiâ* Custodis *arbitrarie* puniendâ. *C. C. Carolin. Art. 180.* Quod si, *alius* captivum vi carcere liberaverit, capite plectitur, si *citra vim*, vel etiam *ipse incarceratus* se carcere exemerit, *Extraordinaria* obtinet pœna, qvo tamen casu se gravi onerat suspicione, etiam ad torturam sufficiente. Vid: Carpzov. *P. I. Qvæst. 35. n. 39. & P. 3. Q. III. n. 85.* Lauterbach. *ad Tit. De Effractoribus.* Conf. *Jus Culmense Lib. 5. Tit. 5. Cap. 4. & Tit. 6.*

Et hæc sunt, LECTOR BENIVOLE qvæ pro ingenii modulo & temporis ratione circa CONVENIENTIAM JURIS CULMENSIS & GEDANENSIS, CUM JURE CIVILI, SAXONICO, PRUTENICO & LUBECENSI, collegi, qvæ, si omnia ad palatum non sint,

ſint, me adhuc Tyronem eſſe cogitabis, & humanæ conditionis probè conciam, meliora docentem, prompto obſeqvio ſecuturum; *De cætero animo qvidem ſederat ſententia, circa PROCESSUM tam CIVILEM qvam CRIMINALEM reſtantes, prioribus jungere, CONVENIENTIAS, aſt inſtans peregrinatio manum de tabula retrahere ſvaſit, & hac vice, Summo Numini ſubmiſſiſſimis gratiis devotâ mente pro præſtitô adjutoriô nuncupatis, hiſce juſſit lucubrationibus exoptatum imponer*.

FINEM.

ERRATA.

Pag. 1. linea 17. locò §. 4. lege §. 3. pag. 2. Conv. III. lin. penult. pro *nemini* leg. *memini*. pag. 4. Conv. VI. pro *Aretius*, lege *Aretiô*. pag. 5. Conv. VII pro *ſumt*, lege *ſunt*. pag. 10. Conv. I. lin. penult. Menſe adde *Decembr.* & pro *A.* 1691. lege *A.* 1693. pag. 11. lin. 9. pro *Nov.* 124. lege *Nov.* 134. & lin. 15. pro *reos* lege *reas*. pag 13 Conv. VIII. lin. 17. pro *qvæitur*, leg. *qværitur* pag. 25. Conv. VI. lin. 2. *neq;* deleatur, & in Conv. eadem lin. 6. pro *neq;*, leg. *atq;*, Ut Senſus ſit: Milites, &c. atqve Medici &c. vacationem habeant. pag. 38 lin. 2. *temporiis*, leg. *temporis*. pag. ead. Conv. ead. lin. 15. locô *proœmi*, lege *prœmii* pag. 40. Conv. VI. lin penult. pro *vindicare* lege *vindicari* & pag. ead. Conv. VII. lin. 1. pro *quod* lege *quoad*. pag 63. Conv. IV. lin. 10. pro *nulla*, lege *nullæ*. pag. ead. lin. 16 pro *Succineta*, lege *Succincta*. pag. 68 Conv. VII. lin. 16. pro Excell. & Dn. Hopp. lege Excell. Dn. Hopp. pag. 70. lin. 19. pro *Si quis aliq; teſtim. perhib.* legas. *Si quis aliquem teſtari prohib.* pag. 87. lin. 11. pro *menſtrum* lege *menſtruum*. Reliqva, ſi qvæ præter opinionem irrepſere, ob penuriam temporis non repurgata, ipſe L. B. pro humanitate Tua ſupplere ac corrigere haud dedignaberis.

Universitäts Bibliothek Rostock
http://purl.uni-rostock.de/rosdok/ppn746315783/phys_0126
DFG

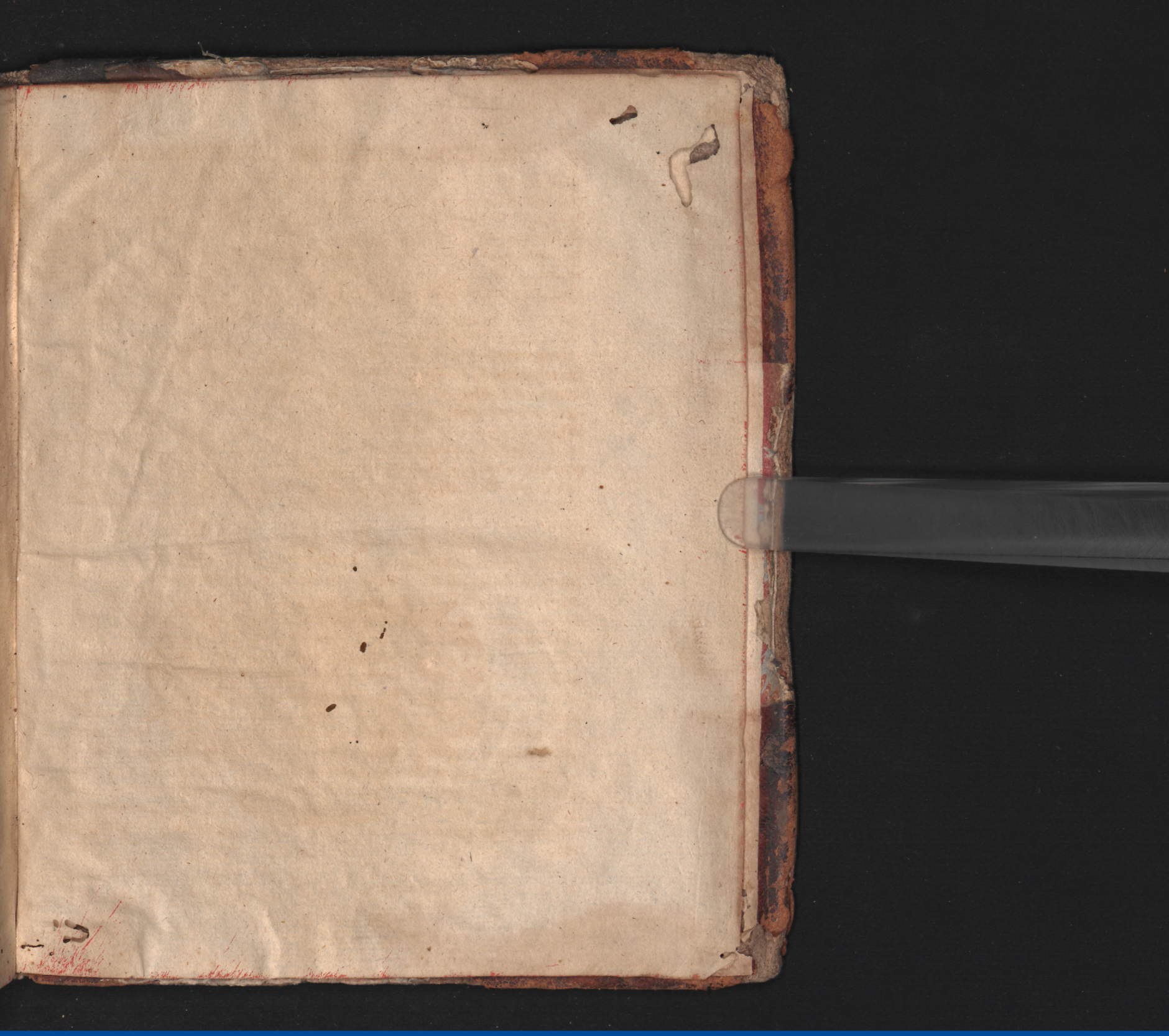

Universitäts Bibliothek Rostock
http://purl.uni-rostock.de/rosdok/ppn746315783/phys_0127
DFG

Universitäts Bibliothek Rostock
http://purl.uni-rostock.de/rosdok/ppn746315783/phys_0128
DFG



Universitäts Bibliothek Rostock
http://purl.uni-rostock.de/rosdok/ppn746315783/phys_0129
DFG



Universitäts Bibliothek Rostock
http://purl.uni-rostock.de/rosdok/ppn746315783/phys_0130
DFG

nistratio concessa, qvamvis dissent, Merckelbac *k. Vol. I. cons. 13. n. 61. & inibi all.*

§. 9.

Annumerari qvoqve potest in Germaniâ bitra- riis publicis VII. *Societas Clientelaris*, qvæ *inter P* *lientes* intercedit, & in Imperio admodum freqvens es apud Dn. Becman. *in pol. par. c. 11. §. 4.* Sicut autem hîc P entes *omnia illa jura* concedenda sunt, *sine quibus c* *eri* & auxilio adjuvare *non potest*, qvò etiam *jus mi* & ali- qvando *jus aperturæ* pertinet; Dn. Stryk. *de ju* *. terr.* *c. 1. n. 125. sqq.* Dn. Fritsch. *in Tr. de iure* *n. 17.* *seqq.* Ita impunis est Clientum erga Protec entia, *si vel etiam qvoad hæc jura pacto sibi prospexerint,* *Rever-* *sales* inter Protectorem & Clientes usitatæ, vid. *r. Re* *verf. c. 7. vel justam non parendi causam* habeant, torem in se imperium qværere metuant, aut illius mil ntagi- oso veniant, ubi jus aperturæ licitè denegabunt. *s. ad-* *jut c. 2. §. 18.* Multo magis autem impunè inobe *i Pro-* tector *sub protectionis prætextu* Superioritatem si Clien- tes tribuere, &c. g. actus jurisdictionis exercere, *Tesenb.* 10. *Qu. 2.* vel Clientes, (ubi tamen casum summ xcipit Dn. Wildvog. *in Diss. De protect. censu c. fin. n. 10.*) c Klock. *vol. 1 cons. 12. n. 31.* Dn. Lyncker. *Decataxtris c. 3 §.* derati & adhærentes non fiant subditi, Klock. *cons. 37. n.* c tœ- dus Protectorium jus superioritatis inferat, on deri *Reichs vogteyen p. 417. & 489. & ibi all.* Mag. *de A* *p. 439.* *& c. 3. n. 401.* Böcler. *in not. S. R. J. L. 16. c. 3 §. 3. & C* *modis* qvidem *plenariis subditis* æqviparentur, *in oneri* *deter-* *minationem* non teneantur, Dn. Stryk. *all. l. n. 134.* *Clien-* *tibus invito Protectore Jus Protectionis excutere li* *negan-* *dum* videtur, si pro Protectione *certus census* tetur, cum jus Protectori semel ex contractu qvæsitur uferri neqveat: *Secus* vero, si *gratuita* sit *protectio*, ub favori renunciare utiqve poterunt, cum Protectoris ho ter sit, vid. omn. Mantz. *Dec. Pal. Qu. 18. n. 5. & 34.*

§ §. 10.

Universitäts Bibliothek Rostock
http://purl.uni-rostock.de/rosdok/ppn746315783/phys_0131
DFG