Rostocker Dokumentenserver
Dieses Werk wurde Ihnen durch die Universitätsbibliothek Rostock zum Download bereitgestellt.
Für Fragen und Hinweise wenden Sie sich bitte an: digibib.ub@uni-rostock.de

Verbesserte Genealogische Fragen : Enthaltend den ietzigen Zustand Der Hohen Häuser von Europa und Sonderlich von Teutschland im Jahr 1735

In dieser neuen Auflage mit verschiedenen neuen Capiteln, einer Vorrede, verbesserten Einleitung zur Genealogischen Wissenschaft, und Abriß einer Genealogischen Bibliothec vermehret, Franckfurt: Leipzig: Nicolai, 1735

http://purl.uni-rostock.de/rosdok/ppn83312255X

Druck Freier Zugang PUBLIC DOMAIN

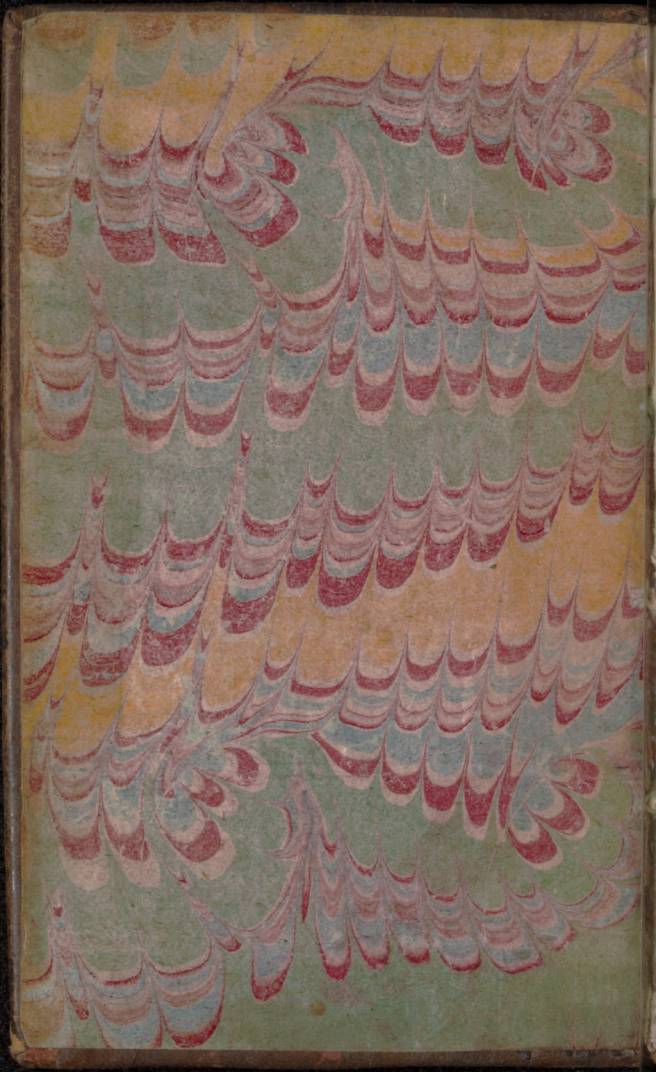

Universitäts Bibliothek Rostock
http://purl.uni-rostock.de/rosdok/ppn83312255X/phys_0002
DFG

T. c. 3008. d.

Universitäts Bibliothek Rostock
http://purl.uni-rostock.de/rosdok/ppn83312255X/phys_0003
DFG

Th. Art 2.

79

Universitäts Bibliothek Rostock
http://purl.uni-rostock.de/rosdok/ppn83312255X/phys_0004
DFG

Verbesserte

Genealogische

Fragen

Enthaltend den ietzigen Zustand
Der

Hohen Häuser von Europa

und

Sonderlich von Teutschland

im Jahr 1735.

In dieser neuen Auflage mit verschiedenen neuen Capiteln, einer Vorrede, verbesserten Einleitung zur Genealogischen Wissenschaft, und Abriß einer Genealogischen Bibliothec vermehret.

Mit Königl. Pohln. und Churfürstl. Sächs. PRIVILEGIO.

Franckfurt und Leipzig,
Verlegts Christoph Gottlieb Nicolai, 1735.

Universitäts Bibliothek Rostock
http://purl.uni-rostock.de/rosdok/ppn83312255X/phys_0005
DFG

Ex
Bibliotheca
Academiae
Rostochiensis

Universitäts Bibliothek Rostock
http://purl.uni-rostock.de
/rosdok/ppn83312255X/phys_0006
DFG

Vorrede.

DA wir vorietzo dem Geneigten Leser die achtzehende Auflage unserer so beliebten verbesserten Genealogischen Fragen liefern, halten wir vor überflüßig, ja ohnnöthig, dasjenige allhier weitläuftig zu wiederhohlen, was wir bey der letzten Herausgabe von

dem Nutzen der Genealogischen Wissenschafft überhaupt, und insonderheit von den Vorzügen anfangs erwehnter Fragen, vor andern dergleichen Büchern, nach unserm wenigen Vermögen, beygebracht. Es bleiben also nur noch einige Stücke übrig, die wir etwas genauer abzuhandeln vor nöthig erachten. Einige derselben betreffen unsere offters berührte Genealogische Fragen selbsten, andere aber nur deren gegenwär-

wärtige Auflage. Unter die Zahl der erstern scheinet wohl mit allem Recht die Bemühung zu gehören, die man seit einiger Zeit bezeiget, den ersten und rechten Urheber gegenwärtiger Fragen gewiß ausfündig zu machen. Da wir aber auch hievon bereits in der letztern Herausgabe umständlich gehandelt, als wollen wir allhier nur noch hinzufügen, wie uns seit dem die gewisse Nachricht worden, daß dem, wegen seiner trefflichen Ge-

dichte, so berühmten Benjamin Neukirch, diese Ehre zuzuschreiben sey, so wir in der vorhergehenden Auflage nur als eine Wahrscheinlichkeit behauptet. Die Fortsetzung aber dieser überaus nutzbaren Unternehmung haben Herr Johann Georg Hocheisen, Prof. Philos. und Linguar. Orient. beym Gymnasio zu Breßlau, Hr. Joh. Fried. Schimmer, und andere mehr besorget. Sintemahln allhier eine

unauf-

unaufhörl. Vermehrung u. Verbesserung erfodert wird, weiln es eine ausgemachte Sache ist, daß keine Wissenschafft so vielen und häuffigen Veränderungen unterworffen, als eben die Lehre von den Geburths- Vermählungs- und Sterbe-Tagen der hohen Häupter in der Welt. Es sind aber gegenwärtige Fragen, so viel man biß dato davon in Erfahrung bringen können, 1700 zum ersten mahl zum Vorschein gekommen, und her-

nach 1702, 1704, 1706, 1708, 1710, 1712, 1714, 1716, 1717, 1719, 1723, 1724, 1725, 1727, 1729, 1733, 1735, und also nunmehro zum 18. mahl gedruckt worden, so deren durchgängig beliebte Aufnahme auf das nachdrücklichste bekräfftiget. Es erfodert demnach unsere Schuldigkeit, daß wir nun vor allen andern ferner auch melden, was die ietzige Auflage vor allen vorhergehenden im Voraus habe. Vors erste ist unse-

unsere **Einleitung zur Genealogischen Wissenschaft**, so abermahln den Anfang machet, von uns aufs genaueste wiederum übersehen worden. Wie wir denn selbige von verschiedenen Fehlern, wovon kein Mensch befreyet ist, gereiniget, und mit vielen Zusätzen versehen haben. Ferner erscheinet vorietzo ein von uns gantz neu ausgearbeiteter **Abriß einer Genealogischen Bibliothec** vor Anfänger, welcher

unsere offters gemeldeten Genealogischen Fragen beschlüsset. Daß aber selbiger so eine geringe Anzahl von Genealogischen Büchern in sich begreiffet, wird der Geneigte Leser verhoffentlich bestens vermercken, indem solcher, wie der Titul selbsten ausweiset, nur vor Anfänger geschrieben, gleichwie auch gegenwärtige Fragen überhaupt. Dabey wir insonderheit den Zweck gehabt, außer den vornehmsten General-

Scri-

Scribenten, von einem ieden Hause, nach der Ordnung, wie sie in unsern ofters angezogenen Fragen enthalten sind, ein oder zwey Autores, wo wir selbige habhafft werden können, anzuführen, die Häuser aber, von welchen keine besondere Genealogien zu finden gewesen, haben wir vor dißmahl vorbey gegangen; sintemahl es bey nahe zu weitläufftig geschienen, in diesem Fall die General-Scribenten zu citiren. Solte ie-

doch solches erfodert werden, so versprechen wir bey der künfftigen Auflage diesen Abgang gewiß zu ersetzen. Wir haben auch bey ein und dem andern Wercke einige Anmerckungen hinzu gefüget, wo uns nehmlich solches sehr nöthig geschienen. Es hätte uns zwar überhaupt von unserm Vorhaben Herrn Joh. Hübners, des Jüngern, Bibliotheca Genealogica abschrecken sollen, als welche zu Hamburg 1729.

in

in 8. 1. Alph. 16. Bogen starck zum Vorschein gekommen. Allein eben dieselbe ist es gewesen, so uns desto mehr hierzu aufgemuntert; Sintemahln vor das erste der geneigte Leser, wie wir gewiß versichern können, allhier doch ein und andere Schrifft antreffen wird, die man beym Herrn Hübner vergeblich suchen muß. Zum andern ist selbige, außer den gantz unzehligen Fehlern, womit sie angefüllet,

vor Anfänger viel zu weitläuftig, und enthält sehr viel Bücher, welche dahin gar nicht gehören. Es ist dieses ein Fehler, der zu unsern Zeiten beynahe allgemein worden ist. Und kan man sich über die verwirrte Mode einiger Scribenten nicht genugsam verwundern, als in deren heraus gegebenen Bibliothequen sich offtmahls Bücher befinden, daß auch der allergeübteste Verstand Zeit Lebens die Gleichheit nicht ausfündig zu machen

machen sich fähig befindet, die selbige mit der Wissenschafft haben sollen, deren Scribenten die Bibliothec auf dem Titul darleget. Wer solte demnach e. g. in einer Bibliotheca Juris Publici S.R.I.G. des frommen und erbaul. Theologi *Balduini* Casus conscientiæ suchen, oder eine Historie von den Medicis der Academie zu Montpelier in Franckreich, oder einen Spanischen Angel-Hacken; Ein der-

dergleichen Mücken-Pulver; Ein Türckisches Post- und Wächter-Horn; Perspective und Brillen ꝛc. Ein Politisches Welt- und Hummel-Kefig, und warum nicht auch den Fincken-Ritter, oder Gehörneten Siegfried. Auf diese Art könten beynahe mit noch grösserm Recht alle sehr tröstlich geschriebene Freyer-Büchlein, und derchen, in einer Bibliotheca Genealogica ihren gehörigen Platz finden,

finden, und sodann würde gewiß ein gantzer Qvart-Band nicht einmahl zureichen. Den Ursprung aber dieses Fehlers weitläufftig allhier zu untersuchen, tragen wir auch um deswillen Bedencken, weiln so denn mit allem Recht uns jedermann eben des Fehlers beschuldigen könte, dessen natürliche Gestalt und üble Folgerungen zu entdecken wir allhier uns so sehr angelegen seyn lassen. Wir wenden uns dahero vielmehr zu dem

Werck-

Werckgen selbsten, dem wir vorietzo eine Vorrede zu schreiben bemühet sind. Es hat auch dasselbe vor dißmahl verschiedene neue Zusätze erhalten, e. g. bey dem Capitel von Pohlen, die Nachrichten von den natürlichen Kindern des Hochseel. Königs in Pohlen, ingleichen von dem Pohln. Cron-Prätendenten. Ferner sind auch gantz neue Capitel hier und dar hinzugekommen, als das Capitel von dem gesamten Fürstl. und Gräfl.

Hause

Hause Oettingen, davon jüngsthin die Spielbergische Linie in Fürsten-Stand erhoben worden, ingleichen das Capitel von dem Fürsten Giustiniani, dabey wir ferner mehrere Anmerckungen aus der neuesten Historie und Staats-Recht, wie nicht weniger einige Genealogische Tabellen aufs neue an verschiedenen Orten hinzu gefüget. Endlich hat uns auch die Zeit selbsten nicht wenige Capitel wiederum gantz neu umzu-

umzuarbeiten auferleget, davon folgende zur Probe dienen können, als das Capitel vom Könige von Pohlen, beym Könige von Engelland die Nachricht vom Marschall von Berwyck, ingleichen die Capitel vom Ertz-Bischoff von Prag, Bischoffen von Königsgrätz, Leutmeritz, Wienerischen Neustadt, Pfaltz-Sultzbach, Pfaltz-Zweybrücken, Brandenburg-Bareuth, Braunschweig-Wolffenbüttel, Braunschweig-Bevern, Wür-

Würtenberg-Stuttgart, Lobkowitz, Ost-Frießland, Piccolomini, Löwenstein-Wertheim, Soisson, Colonna-Sonnino, Monteleone, Gravina, Venedig, Genua, und noch viele andere, welche wir, den Raum zu ersparen, übergehen. Das Capitel von dem Fürsten von Cordona haben wir voritzo gar weggestrichen, weil wir vor kurtzen die sichere Nachricht erhalten, daß derselbe bereits 1729. ohne männliche Erben verstorben.

Von

Von seinen Anverwandten aber können wir nichts gewisses melden, weiln selbige, gleichwie auch obberührter Fürst selbsten, aus einem Spanischen Hause herstammen. Die Tabelle, so die Geburths-Tage, nebst dem Alter aller regierenden Herren auf ein mahl darstellet, ist gleichfalls mit einigen Zusätzen vermehret worden. Wie wir denn überhaupt gegenwärtige Fragen, durch und durch, nochmahln mit den bewehrtesten Genealogi-

logisten auf das sorgfältigste zusammen gehalten, und wo sich in den Tagen und Jahren ein Wiederspruch gefunden, welcher sich gar häuffig geäusert, allzeit den Weg erwehlet, so uns, nach einer genauen Untersuchung, am sichersten geschienen. Die Schreib-Art selbsten haben wir auch vor ietzo ie mehr und mehr auszuputzen und derselben einen grössern Glantz zu geben, keine Mühe gespahret. Dieses sind also diejenigen Stücke, derer

derer sich gegenwärtige Auflage vor allen vorhergehenden rühmen kan. Jedoch wissen wir auch selbiger keine andere Vollkommenheit zuzuschreiben, als die von menschlicher Schwachheit zu hoffen stehet; sintemahln ausser der grossen Ungewißheit, welche in dieser sonst vortreflichen Wissenschafft überall herrschet, an vielen Orten weder Tage noch Jahre, ja wohl bißweilen nicht einmahl die Nahmen

men der Personen ausfündig zu machen gewesen. Diesen Fehler aber haben wir mit allen übrigen Genealogisten gemein, als bey welchen eben so wenig Nachricht von diesem Stück zu befinden. Ein Anfänger kan inzwischen zufrieden seyn, wenn er davon so viel Wissenschafft bekommt, als diejenigen, so in diesen Sachen am geübtesten sind, zu geben wissen. Man wird sich gleichwohl

wohl noch ferner hin, wie biß anher, äuserst angelegen seyn lassen, auch diesem Mangel, nach Vermögen, abzuhelffen, und denjenigen, welche einige Verbeßrungen an den Verleger zu übersenden belieben wollen, mit aller gehöriger Erkänntlichkeit zu begegnen nicht ermangeln. Geschrieben den 12. Jul. 1735.

Kurtze

Kurtze Einleitung zur Genealogischen Wissenschafft.

§. I.

Die Käntniß dieser Wissenschafft ist um so viel nöthiger, ie mehr sie die Geschichte und die Staats-Lehre erläutert, so daß öffters die wichtigsten Stücke derselben ohne dieser hülffliche Handleistung gar nicht können verstanden werden. Hierzu kommt auch noch die genaue Verbindung, damit selbige mit so vielen andern Wissenschafften verbunden ist. Es hat uns also der Mangel solcher Mittel, die zu deren gründlicher Erlernung unumgänglich erfordert werden, ein Recht gegeben, gegenwärtige Einleitung aufzusetzen. Da wir aber solche, nicht vor geübte Sinnen, sondern vor

Anfänger geschrieben, wird uns der geneigte Leser leicht entschuldigen, wenn schon bekannte Sachen darinnen vorkommen. Wir machen demnach billig den Anfang mit einer gründlichen Beschreibung der Genealogie. Es ist aber selbige eine Lehre, die den Ursprung, Abstammungen, Geburten, Vermählungen, Todesfälle hoher Häuser, gewiß, oder zum wenigsten höchstwahrscheinlich, weiset, und vermittelst derselben, den Geschichten und Staats-Wissenschaften ein grosses Licht und Erläuterung giebet.

§. II. Der Ursprung und die ersten Ableitungen, sind auch bey den vornehmsten Häusern sehr klein, dunckel und ungewiß. Die Begierde hingegen vor deren Alterthum und ursprüngliche Hoheit, die Hochachtung vor ein und ander Volck,

Volck, besondere Staats-Absichten, und Eyfersucht, haben allhier so viel Fehler zur Welt gebohren, und so viel Abwechselungen verursachet, als sich etwa im gemeinen Leben neue Moden bey Kleidungen zu eräusern pflegen. Wir wollen zum Beweiß von jeden besondere Proben anführen.

§. III. Also war es bey den Heyden schon gebräuchlich, daß man gantze Völcker und berühmte Familien von den Göttern ableitete. LIVIUS schreibet in der Vorrede seiner Römischen Historie: *Datur hæc venia antiquitati, ut miscendo humana divinis, primordia urbium augustiora faciat. Et, si cui populo licere oportet, consecrare origines suas, & ad Deos referre auctores ea belli gloria est populo Romano, ut quum suum, conditorisque sui parentem Martem potissimum ferat: Tam & hoc gen-*

tes humanæ patiantur æquo animo, quam imperium patiuntur. Gleiches Absehen hatte VIRGILIUS mit seinen libris Aeneidos, als welcher dadurch den Ursprung der Familiæ Juliæ, woraus Augustus entsprossen, desto herrlicher und grösser machen wolte. Viele Christliche Genealogisten haben es hierinnen nicht besser gemacht, als welche ihre Stamm-Tafeln vollkommen bis in die Arche Noe geführet. Haben sich gleich hier und dar grosse Lücken hervorgethan, so hat man selbige entweder aus alten verlegenen Chronicken zu ergäntzen gesucht, die heut zu Tage, wie billig, von gar keinem Werthe seyn, oder wo es auch hieran gefehlet, hat man wohl gar kein Bedencken getragen, Personen nach Gutdüncken und Muthmaßungen hinzuzusetzen, und zum Uberfluß auf alte verbrante Codices sich beruffen.

ruffen. Damit ist aber auch die Gültigkeit dieser Bejahung zugleich im Rauch aufgegangen. Vielmahln bediente man sich nicht einmal solcher Weitläuftigkeiten, sondern, wenn auch die allerungewissesten Nachrichten von einem Hause aufhöreten, wuste man einem andern vornehmen Hause, um eben diese Zeit, einen Sohn zu geben, der sich mit einer erdichteten Tochter des erstern vermählet haben muste, dadurch man einen Stamm-Vater des einen vor des andern erdichteten Stamm-Glieds Nachkömmling gefunden, damit war der Sache auf einmahl abgeholffen. HIER. HENNIGES Theatrum Genealogicum a) ist ein sehr rares Werck, aber auch von überaus geringem Werth. Man findet daselbst die vollkommensten Ableitungen aus den allererstern Zeiten.

a) v. Bibl. Gen. pag. 477. No. 1.

Alle Tabellen sind mit ihren gehörigen Personen angefüllet. Aber unter 100. sind kaum 5. und auch diese nicht allezeit, welche ihre gehörige Richtigkeit haben. Die übrigen alle sind als unglückliche Geburten müßiger und einfältiger Köpfe anzusehen. ELIAE REUSNERI Opus Genealogicum b) REINERI REINECCII Syntagma Heroicum, c) und viele andere kommen mit den vorigen fast in eine Classe.

§. IV. Ferner hat auch die besondere Liebe zur Lateinischen und Griechischen Sprache eine ausnehmende Hochachtung gegen diese Völcker und deren Verfassungen, in den Gemüthern der Menschen gewircket, welche denn auch in dieser Wissenschaft sich geäusert. Denn wie der menschliche Genie überhaupt

b) Ead. pag. 477. No. 2.
c) Ead. pag. 477. No. 3.

haupt zu Abwechselungen geneigt, und eine Sache, wenn sie noch neu, meistentheils in dem grösten Ansehen stehet, die häufigsten Verehrer findet, und den Menschen, aus Liebe gegen selbige, zu vielen verleitet, das er sonsten nicht würde unternommen haben, wo nicht dieser heftige Affect die Freyheit der Überlegung verhindert hätte, also haben auch obangeführte Sprachen, nebst den Wissenschaften, welche den Menschen zu einer genauen Erkäntniß der höhern Gelehrsamkeit führen, zur selbigen Zeit, da sie wiederum in ihr gehöriges Aufnehmen gekommen, einen solchen Eindruck in die Gemüther derselben gehabt, daß sie gewiß geglaubet, es sey nichts vernünfftiges, ansehnliches, und herrliches, so sich nicht von denen Römern und Griechen herschreibe. Dahero man auch zur selben Zeit vor gut befunden, die vor-

nehmsten Teutschen Häuser von diesen Völckern abzuleiten. Wie denn das Allerdurchlauchtigste Haus Oesterreich ein dergleichen Schicksal erfahren müssen, welches man aus der Familia Perleonica, und durch dieselbe aus dem gente Anicia, welches per adoptionem in gentem Flaviam und Juliam gekommen, also von Aenea und Anchise ableiten wollen. Außer den andern Oesterreichischen Genealogisten, derer sehr viel sind, ist daher insonderheit bekannt *Cypriano de Conti* BOSELLI. a) Ja man würde in dem vorigen Jahrhundert, zu des berühmten LAMBECII Zeiten, wohl gar ein hartes Verbrechen daraus gemacht haben, wenn sich jemand unterfangen eine andere Meynung zu behaupten. Von den neuern

a) v. Bibl. Gen. pag 484. No. 28.

ern und gegründeten Ableitungen dieses hohen Hauses, wird unten weiter gehandelt werden. *Hier*. HENNIGES Genealogiae aliquot familiarum Nobilium Saxoniae Hamb. 1590. f. *Laur*. PECKENSTEINS Theatrum Saxonicum oder Beschreibung der Fürsten, Grafen, Ritter und Städte in Ober-Sachsen III. Theile Jen. 1608. fol. c. f. ANDR. HOPPENRODII Stammbuch oder Erzehlung der Geschlechter der Fürsten, Grafen und Herren der Sächsischen Lande. Straßb. 1570. f. und viele andere, sind voll von dergleichen Römischen Ableitungen.

§. V. Vielmahlen finden wir auch Staats-Absichten, als fruchtbare Quellen besonderer Genealogischen Ableitungen, wovon uns die Frantzösische Historie zu Ende des 16. Jahrhunderts einen eclatanten Beweißthum an die Hand giebt. Denn als unter der Regierung Caroli IX. und Henrici III. die Macht der Hertzoge von Guise, welche von den Hertzogen von Lothringen abstammeten, so hoch gestiegen war, daß ihnen

nen nur noch ein Schritt zum Thron übrig zu seyn schiene, fande sich gar bald FRANC. DE ROSIERES Stemma Lotharingiæ, b) worinnen der Autor die Hertzoge von Lothringen, aus dem Geblüte der alten Frantzösischen Könige, Merovingischen Stamm, ableitete, dadurch man dem Volcke nach und nach die Gedancken beyzubringen vermeinte, die Hertzoge von Lothringen, oder vielmehr Guise, hätten das nächste und beste Recht zur Crone, als welche die bißherigen Regenten, auf solche Art, dieser Familie mit Gewalt vorenthalten. Allein wie das Ansehen des Hauses Guise fiel, wurde dieses Unternehmen an dem Hofe des Königs Henrici III. so übel aufgenommen, daß dem guten Mr. de Rosieres sein Quartier in der Bastille zu Paris davor angewiesen wurde, woselbsten ihm gewiß Zeit genug würde gelassen worden seyn, andere u. sicherere Genealogien ausfündig zu machen, wo ihn nicht die Königl. Frau Mutter beym Könige noch

loß

b) Ead. pag. 509. No. 138.

loß gebeten hätte. Jedoch wurde er vor das Parlement geführet und muste daselbst in Gegenwart des Königs Henrici III. alles und iedes wiederruffen, was er der Crone und dem Königl. Hause zu nahe geschrieben, auch dem Könige öffentlich kniend Abbitte thun, und ward ihm sein Buch vor seinem Angesichte zerrissen. Er retirirte sich hierauf wieder nach Toul, woselbsten er 1607. als Canonicus verstorben. Zu unsern Zeiten hat die genaue Verbindung der Aller- und Durchlauchtigsten Häuser Oesterreich und Lothringen eine gute Gelegenheit gegeben, zu einer gemeinschaftlichen, jedoch mehr gegründeten Genealogischen Ableitung, welche der berühmte Würtzburgische Geheimde Rath, **Joh. Georg von Eckardt**, sehr wohl erwiesen, dessen Origines Austriacæ *) das Allerdurchlauchtigste Hauß Oester-

*) v. Bibl. Gen. pag. 485. No. 29. Schon im vorigen Jahrhundert ist *Jeron.* VIGNIER dessen Histoire de la Maison d'Alsace &c. v. in Bibl. Gen. p. 484. No. 25. fast auf gleiche Gedancken

sterreich aus Teutschem Geblüte, nemlichen den alten Hertzogen der Allemannier ableiten, und zwar so, daß man zugleich gar deutlich siehet, wie beyde obbemeldte hohe Häuser einen Stamm-Vater haben. Der wegen seiner treflichen Genealogischen Wissenschafft so berühmte Herr **Johann David Köhler** in Altorf hat auch eine Genealogiam Habsburgo-Austriacam ausgearbeitet, so aber noch nicht an das Licht getreten.

§. VI. Endlich hat auch offters eine Eyfersucht zwischen gantzen Völckern, zu ungewissen Genealogischen Ableitungen gar viel beygetragen. Wie im 5. und 6. Jahrhundert die Francken den Römern in keinem Stücke weichen wolten, also verlangten sie auch von einem Stamm-Vater abzustammen, daher, allem An-

dancken gekommen, jedoch gehet der Herr von Eckhardt in verschiedenen Stücken von ihm ab, und wiederleget ihn an vielen Orten gar gründlich. Zudem hat die grosse Seltenheit dieses Buch gantz in Vergessenheit gebracht.

Ansehen nach, die Ableitung der Francken, von den Trojanern entstanden, welche wir schon bey dem ältesten und berühmtesten Frantzösischen Scribenten, dem GREGORIO TURONENSI finden.

§. VII. Das sind demnach die vornehmsten Irrwege, so die meisten Genealogisten gar sehr verführet haben. Es ist dahero bey den Genealogien der ältern Zeiten dieser Satz, als ohnstreitig, desto sorgfältiger zu beobachten, **daß man keine Ableitung unternehme, ja nicht einmahl eine Person angebe, die man nicht mit Hülfe der alten Scribenten, Bullen, Briefe und andern Uhrkunden, so uns die Länge der Zeit noch übrig gelassen, sicher, oder höchst wahrscheinlich, erweisen könne.** Diesen Weg haben nicht allein die beyden obberührten grossen Genealogisten und Historici unserer Zeiten der Herr von Eckardt und Herr Prof. Köhler in Altorf *) erwehlet, sondern auch allen übrigen,

*) Es wird vielleicht vielen nicht unangenehm seyn,

übrigen, als ein Muster und unentbehrliche Regul, zur Nachfolge, vorgeschrieben. Denn die Geschlechts-Erzehlungen ohne Beweiß-Gründe, und ein Mährgen aus der Kinder-Stube, sind von einander gar wenig unterschieden. Wer nun da ein Hauß über vier, fünffhundert Jahr, oder noch weiter, hinaus führen will, hat gewiß genug zu thun, und muß tausend Stellen, Nahmen und Umstände zusammen halten, ehe nur einige Gewißheit kan erlanget werden. Denn gantz vollkommen ist selbige selten zu erwarten, und die darauf gantz allein sehen, betriegen sich

seyn, wenn wir außer den in unsrer Bibliotheca Genealogica sub No. 29. 85. 20–24. angeführten Genealog. Schrifften dieser berühmten Männer, noch folgende allhier bemercken. Von dem erstern ist also noch bekannt Stemma Desiderianum Helmst. 1708. 4. Dem andern aber haben wir noch folgende zu dancken: Historia Genealogica Comitum de Wolfsstein cum notitia plurium illustrium familiarum Fr. 1726. c. f. 4. Ej. familia Theodosii Magni Alt. 1715. 4. Ejusd. de Ducibus Meraniæ ex Comitibus de Andechs ortis ib. 1729. 4. c. f.

sich gewaltig. Jedoch ist itzo vieles in Richtigkeit gesetzet, davon sich die alten Genealogisten nicht hätten träumen lassen. Bisweilen giebt auch eine Muthmassung, wenn sie gleich nicht eben so gar gegründet, einem andern gute Gelegenheit, die Sache genauer zu untersuchen. Von der Gewißheit der neuern Genealogien, sonderlich unserer Zeiten, können wir nun schon eher, ohne dergleichen sorgfältige Zeugnisse, versichert seyn. Jedoch findet sich auch hier und dar ein gar grosser Wiederspruch, dessen wir in der Vorrede gedacht.

§. IX. Was nun ferner die Erlernung dieser Wissenschaft anbelanget, so ist vor allen andern nöthig, daß man sich von derselben gantzem Zusammenhang einen deutlichen Begrif, und hernach einen genauen Unterschied zwischen den alten und heutigen Genealogien mache. Bey beyden sind folgende Reguln wohl in obacht zu nehmen, die sich auch gröstentheils aus unserer oben anfangs gegebenen Beschreibung der Genealogie deutlich ergeben; nemlichen vor

das

das erste hat man auf den Ursprung eines jeden Hauses zu sehen. Zum andern, wie eines von dem andern abstamme. Drittens ist die Verwandschaft aller hoher Häuser in Betrachtung zu ziehen. Vierdtens, muß man sich sonderlich die Genealogie des Hauses wohl bekannt machen, unter dessen Schutz man lebet. Weil aber alle Personen zu behalten, dem menschlichen Gedächtniß, wegen derselben unzehlichen Zahl, gantz ohnmöglich fällt; als hat einer schon genug gethan, wer nur die Personen seinem Gedächtniß fleißig einschärffet, so Gelegenheit zu merckwürdigen Veränderungen in den Staaten gegeben, oder derenthalben besondere Ansprüche entstanden, woraus hernach, bey ereignetem Fall, die blutigsten Kriege und berühmtesten Friedens-Schlüsse erfolget, dadurch eben die merckwürdigsten Geschichte müssen erläutert werden. Also hat der Spanische Successions-

Krieg

Krieg und die daraus erfolgten Friedens-Schlüsse, die Geschichte unserer Zeiten so denckwürdig gemacht. Deren gantzer Grund und eigentlicher Ursprung aber muß gröstentheils aus der Genealogie hergeholet werden. Wie denn auch die Ursachen des ietzigen Kriegs gröstentheils aus den genealogischen Wissenschaften ihr behöriges Licht bekommen müssen. Und wo es mit Portugall zu einem Friedens-Bruch kommen solte, wird gleichfalls dabey die Genealogie gar sehr müssen zu Rathe gezogen werden.

§. X. Es ist nun nichts mehr übrig, als daß wir noch dasjenige von den Schicksalen dieser trefflichen Wissenschaft beyfügen, was etwa bisher noch nicht hat können angebracht werden. Es hat der bekannte Herr JAC. FRID. REIMANN An. 1694. zu Halberstadt, als damahliger Rector, daselbst, bey Gelegenheit eines Schul-Actus, ein Programma de Fatis Studii Geneal. apud Hebræos, Græcos, Romanos & Germanos geschrieben, so 8½. Bogen in 4to ausmachet, und hernach zu Quedlinburg

1702.

1072. in fast eben so viel Bogen in 8vo, und sodenn 1711. etwas vermehrter wieder aufgeleget worden. Wohin wir alle diejenigen weisen wollen, welche hiervon mehrere Nachricht zu wissen verlangen. Bey dessen Anführung aber werden wir uns der ersten und accuratesten Edition in 4 bedienen. Unter allen Völckern sind sonder Zweifel die Jüden die ersten gewesen, so diese Wissenschaft sich angelegen seyn lassen. Also paßiret MOYSES wohl unstreitig, mit aller Ubereinstimung, wie vor den ersten Geschichtschreiber, also auch den ältesten Genealogisten. 1) Denn bey den Chaldäern, Phöniciern und Aegyptiern finden wir wenig Trost, 2) und was von dem bekannten SANCHONIATHONE und MANETHONE 3) gesaget wird, beruhet auf sehr schlechtem Grunde. Bey den Juden hingegen eräuserten sich verschiedene Umstände, welche sie hiezu nöthigten. Denn so war der Stamm Levi dem Priesterthum allein gewiedmet, 4) und

1) REIMANN. l. c. p. 6. & 14. 2) ID. p. 6. n. 8.
3) ID. p. 8. n. 9. p. 9. n. 10. 4) ID. p. 14.

und aus dem Stamm Juda solte der Messias kommen, 5) es war auch nicht wohl erlaubet, aus einem Stamm in den andern zu heyrathen. Ihre Genealogien wurden deswegen in dem Tempel gar sorgfältig aufbehalten. Nach der Babylonischen Gefängniß haben Esra und Nehemias diese Wissenschaft wieder hervor gesuchet. 6) Daher auch, nach dem Zeugniß Eusebii, bis auf Herodem, die Geschlechter wohl erhalten worden. 7) Dieser aber ließ alle Genealogische Nachrichten, aus Staats-Absichten, verbrennen, 8) und weil die Zerstörung der Stadt Jerusalem, nebst dem gäntzlichen Untergang des Jüdischen Volckes, gar bald erfolgte, so ist auch hieran nicht weiter gedacht worden. 9)

§. XI. Unter den Griechen soll MUSÆUS zuerst eine Genealogiam Deorum verfertiget haben, wenn anders dem DIOGENI LAERTIO zu glauben. 10) Von HESIODO aber ist solches gewisser. 11) Nach

des

5) ID. ibid. 6) ID. p. 17. n. 23. 7) ID. 18. n. 24. 8) ID. 19. 21. n. 29. 9) ID. 22. 10) ID. 23. n. 32. 11) ID. 24.

des bekannten SVIDÆ Bericht hat ACUSILAUS auch eine Genealogie e tabulis æneis zusammen getragen, 12) wiewohl CLEMENS ALEXANDRINUS meynet, ACUSILAUS habe HESIODI Arbeit vor die seine ausgegeben. 13) ARISTEAS, 14) HELLANICUS, 15) EPIMENIDES, 16) sind ziemlich unbekannt. Der Flor dieser Wissenschaft soll bey den Griechen überhaupt nicht länger gedauert haben, als von den Zeiten des ersten Persischen Königs Cyri, bis auf Xerxem, oder von der LV. Olympiade bis auf LXXV. 17) Wir wenden uns also zu den Römern, allwo selbige auch lange verborgen geblieben, bis kurtz vor Christi Geburt, der sonst bekannte T. POMPONIUS ATTICUS, nach dem Bericht CORN. NEPOTIS in Attico c. 18 einige Volumina de Familiis Romanorum aufgesetzet, so aber verlohren gegangen. 18) Von Terentio Varrone schreibet PLINIUS

12) ID. 25. n. 35. 13) ID. 26. et 27.
14) ID. 27. n. 39. 15) ID. p. 27. n. 40.
16) ID. ibid. n. 41. 17) ID. 28. 18) ID. p. 29.

NIUS Hist. Nat. Lib. XXXV. c. 2. daß er ein Genealogisches Werck von 700. berühmten Familien zusammen getragen, 19) welches aber gleichfalls nicht auf unsere Zeiten gekommen. Ein gleiches hat auch M. VALERIUS CORVINUS MESSALA unternommen, wie eben dieser PLINIUS, an dem angeführten Orte, meldet. 20.) A. GELLIUS gedencket in seinen Noct. Att. Lib. I. c. 14. eines C. JUL. HYGINI. 21) Es ist uns aber von keinem nichts übrig geblieben. Die nachmahligen verwirrten Zeiten des Röm. Reichs, und häufigen Einfälle fremder Völcker in dessen Provintzen, haben auch dieses Studium gantz und gar verdunckelt.

§. XII. In Spanien, Franckreich, Italien, und andern Reichen, so aus dem Römischen entsprossen, hat es gleichfalls, absonderlich in den neuern Zeiten, an Leuten nicht ermangelt, welche bey nahe allen ihren Fleiß auf diese Wissenschaft verwendet. Franckreich weiß vor allen andern solche Männer in

19) ID. p. 30. 20) ID. ibid. 21) ID. p. 31.

in reicher Anzahl aufzuweisen, so demselben, in diesem Stücke, grosse Ehre machen. *Scævola et Ludovicus* fratres SAMARTHANI, *Stephanus* BALUZIUS, *Hieron.* VIGNIERIUS, *Andr. du* CHESNE, ANSELMUS siue *Petr.* GUIBOURS, *David* BLONDELLUS, und viele andere, können unsern Satz zur Gnüge bekräftigen. Deren Schriften aber alle zu berühren, dürfte zu weitläuftig werden. Wer iedoch mehr Nachricht von deren Tituln und Inhalt verlanget, beliebe nur außer dem berühmten Menckischen Catalogo von 1727. p. 463. Johann Zübners, des Jüngern, in der Vorrede berührte Bibliothecam Geneal. a pag. 79. biß pag. 230. nachzuschlagen. Wo er von selbigen, nebst noch vielen andern, einige Nachrichten ertheilet, auch den Inhalt der vornehmsten erzehlet.

§. XIII. Wir haben voriezo mehr Ursach, uns um unser geliebtes Vaterland zu bekümmern. Der öffters angezogene Herr REIMANN setzet allhier 3. Periodos, nemlich 1) vom Ursprung der Teutschen bis auf Carolum

rolum M. 22) und meinet mit vielen andern, die ältesten Helden-Gedichte unserer lieben Vorfahren, die aber verlohren gegangen, hätten auch deren Geschlechts-Register enthalten, 23). II) Von Carol. M. bis auf Maxim. I. 24) in welchen er die Ritter-Spiele als gute Bewegungs-Gründe zu Genealogischen Ubungen anzugeben weiß. 25) III) Von Maximiliano I. bis auf unsere Zeiten. 26) So viel ist gewiß, daß gleich erwehnter Maximilianus I. allhier keine Mühe noch Kosten gespahret, und die berühmtesten Leute seiner Zeit deswegen nach Italien, Franckreich und Spanien reisen lassen. 27) Es ist auch nicht zu läugnen, daß unter seiner Regierung, wie fast alle Theile der Gelehrsamkeit, also auch diese Wissenschaft, durch die Finsterniß, in welcher sie bisher vergraben gelegen, glücklich hindurch gebrochen, und gleichsam aufs neue zu leben angefangen. Allein wir finden doch nicht,

22) p. 33. 23) p. 34. 24) p. 36.
25) p. 37. 26) p. 39. 27) ibid.

nicht, daß vor REINERO REINECCIO, so gegen Ende des 16. Jahrhunderts gelebet, sich iemand gefunden, der ein allgemeines Geneal. Werck verfertiget. Das oben §. III. p. VI. angeführte Syntagma Heroicum dieses Mañs scheinet also beynahe das erste von dieser Art zu seyn, wie selbiges Herr REIMANN p. 42. selbsten gestehet; allwo er die Genealogisten in allgemeine und besondere eintheilet. Es sind hierauf viele andere in grosser Menge gefolget, davon wir die vornehmsten in unserer Genealogischen Bibliothec angezeiget. 28) Man hat sich aber fast biß auf unsere Zeiten mit Fabeln, Muthmaßungen, und sehr schlechten Scribenten beholffen, da die öffters mit Ruhm erwehnten Männer, der Herr von Eckardt und Herr Prof. Köhler eine andere Methode gewiesen, von denen auch schon zulängliche Nachricht ertheilet worden. Herrn Johann

28) Es hat auch selbige der so offt angeführte Herr REIMANN meistentheils nach der Reihe angeführet und beurtheilet, dahero wir den geneigten Leser dahin verweisen.

Johann Hübners Schrifften haben wir in unserer Bibliotheca Geneal. 29) sub N. II. angeführet und beurtheilet. Eben daselbst sind auch Herrn Lohmeyers, 30) Herrn Imhoffs, 31) und andere dergleichen Schrifften anzutreffen. Letzlichen sind ferner noch bekannt das Genealogische Hand-Buch, 32) das iezt herrschende Europa, 33) und viele dergleichen, welche fast alle Jahre heraus kommen, und nur die neuern Genealogien der ietzigen Europäischen Häuser enthalten, gröstentheils aber voller Fehler sind. In der Schweitz, und besonders zu Zürch hat man in diesem Jahrhundert angefangen eine Historische Genealogie des XVIII. Sæculi zu schreiben, davon, so viel uns wissend, sechs Theile zu Zürch 1716. und den folgenden Jahren, an das Licht getreten, und die vornehmsten Häuser in Europa enthalten. Diese Bemühung

29) pag. 480. 81. 30) p. 479. 80. N. 10.
31) pag. 486. 494. 506. No. 38. 73. 126. 27. 28.
32) v. Bibl. Geneal. pag. 482. No. 19.
33) v. Bibl. Gen. pag. 481. No. 12.

ist nicht uneben, und, die Sprache ausgenomen, so gar sehr nach der Schweitzerischen Mund-Art eingerichtet, noch ziemlich gerathen, indem der Autor zugleich die vornehmsten Historischen Umstände, bey einem ieden Hause, gar kurtz zusammen gefasset. Wir verhoffen also nunmehro abermahln unserm Versprechen ein Genüge geleistet zu haben, und erwarten, wie der geneigte Leser unsere geringe Arbeit fernerhin aufnehmen werde. Solte selbige das Glück haben, sich wie bis anhero, auch ins künfftige eines gütigen Beyfalls zu erfreuen, werden wir uns bemühen, auch das, was etwa noch fehlen dürffte, bey den folgenden Auflagen zu ersetzen, und versichern dabey nochmahlen, uns nach den etwa mitgetheilten Erinnerungen, so viel möglich, zu richten. Inzwischen machen uns viele gegebene Versicherungen, und die schon einmahl erfolgte beliebige Aufnahme des geneigten Lesers, das Vergnügen, es werde gegenwärtige Einleitung, wie bis anhero, auch fernerhin, nicht gantz ohne Nutzen seyn.

Genea-

Genealogischer Tragen

Erster Theil,

Begreiffend

Den

Römischen Käyser,

Die

Christlichen Könige,

Die

Rußische Käyserin,

Und

Türckischen Sultan.

Das I. Capitel.
Vom
Römischen Käyser.

Wie heist der itzt regierende Käyser?

CAROLUS VI.

Wenn ist er gebohren?

Anno 1685. den 1. Octobr.

Wenn ist er zur Regierung kommen?

Im Jahr 1711. und zwar ward Er den 12. Oct. als Römischer König erwählt, und den 22. Dec. zum Römischen Käyser gekrönet. Anno 1703. den 12. Sept. ward Er zum König in Spanien zu Wien declariret. Durch den Tod Seines Herrn Bruders JOSEPHI erhielt Er 1711. die Königreiche Ungarn, Böhmen, und die übrigen Länder, ward auch 1712. den 22 May zum Ungarischen König, und den 5. Sept. 1723. zum Könige in Böhmen zu Prag gekrönet.

Wer ist Sein Herr Vater gewesen?

LEOPOLDUS, geb. den 9. Jun. 1640. ward Röm. Käyser den 18. Jul. 1658. starb den 5. May 1705. ein Sohn Käysers Ferdinandi III. und Ma-

riæ Annæ, Philippi III. Königs in Spanien, Tochter.

Wer war Seine Frau Mutter?

ELEONORA MAGDALENA THERESIA, dritte Gemahlin Leopoldi, geb. den 6. Jan. 1655. verm. den 14. Dec. 1676. † den 19. Jan. 1720. Ihr Herr Vater war Churfürst Philipp Wilhelm von Pfaltz, die Frau Mutter aber Elisabetha Amalia, Georgi II. Land-Grafens zu Hessen-Darmstadt, Tochter.

Wie heist Seine Gemahlin?

ELISABETHA CHRISTINA, Hertzogs Ludovici Rudolphi zu Braunschweig Wolffenbüttel, und Christinæ Louise, Princeß. von Oettingen, Tochter, geb. den 28. Aug. 1691. wird Röm. Cathol. zu Bamberg den 1. May 1707. verlobt zu Wien den 18. Oct. 1707. verm. zu Maria-Hietzing den 23. Apr. 1708. hält Beylager zu Barcellona den 1. Aug. 1708. wird zur Königin in Ungarn den 18. Oct. 1714. und zur Königin in Böhmen den 8. Sept. 1723. gekrönet.

Wie viel Kinder hat Er von Ihr am Leben?

Zwey Ertz-Hertzoginnen.

1) MARIA THERESIA, geb. den 13. May 1717.

2) MARIA ANNA, geb. den 14. Sept. 1718.

Wie

Wie viel Geschwister haben Ihro Käyserliche Majestät am Leben?

Drey Schwestern.

1) MARIA ELISABETHA, geb. den 13. Dec. 1680. wurde Gouvernantin der Käyserl. Niederlande den 14. Dec. 1724. und hielt den 9. Oct. 1725. ihren Einzug zu Brüssel.

2) MARIA ANNA, geb. den 7. Sept. 1683. Johannis V, Königs von Portugall Gemahlin, verm. den 27. Oct. 1708.

3) MARIA MAGDALENA, geb. den 26. Mart. 1689. ward 1725. zur Gouvernantin des vorm Jahre von den alliirten Cronen Franckreich, Spanien und Sardinien eroberten Hertzogthums Mayland ernennet, ist aber niemahlen dahin abgereiset.

Wer war Sein letzt-verstorbener Herr Bruder?

JOSEPHUS, geb. 1678. den 26 Jul. ward Käyser 1705. den 5 May, starb den 17 Apr. 1711.

Wie heist Dessen Gemahlin?

WILHELMINA AMALIA, geb. den 26 Apr. 1673. verm. den 24. Febr. 1699. Schutzfrau des Hochadelichen Stern-Creutz-Ordens. Ihr Herr Vater war Joh. Friedrich, Hertzog zu Hannover, und die Frau Mutter Benedicta Henriette Philippina, Pfaltz-Graf Eduards am Rhein, von der Simmerischen Linie, Tochter.

Was vor Kinder sind von Ihm am Leben?

Zwey Printzeßinnen.

1) MARIA JOSEPHA, geb. den 8. Dec. 1699. verm. zu Wien den 20. Aug. 1719. an den Königl. Chur-Printzen, nunmehro König in Pohlen und Churfürsten von Sachsen, Fridericum Augustum, hält Beylager zu Dreßden den 3. Sept. c. a.

2) MARIA AMALIA, geb. den 22. Oct. 1701. verm. 1722. den 5. Oct. zu Wien und den 17. Oct. zu München, an den Chur-Printzen, nunmehro Churfürsten von Bayern, Carolum Albertum.

Das II. Capitel.

Vom

Könige in Spanien.

Wie heist der König in Spanien?

PHILIPPUS V, sonst Duc d'Anjou genannt, gebohren den 19. Dec. 1683. und zum Könige von Spanien erkläret, zu Madrit, den 24. Nov. 1700. Am 16. Jan. 1724. legte er Cron und Scepter nebst der Regierung nieder, und übergab solche seinem ältesten Sohne Ludovico I. dem Printzen von Asturien, welchem schon am 7. April 1709. war gehuldiget

diget worden. Nachdem aber Ludovicus I. kaum 7. und einen halben Monat regiert hatte, starb er an den Blattern. Nach vielen Deliberiren und Bitten der Stände entschloß sich endlich Philippus V. am 7. Sept. e.a. die Regierung der Spanischen Monarchie wieder anzunehmen.

Wie ist Er zur Cron Spanien kommen?

Er ward gleich nach dem Tode des letzten Königs in Spanien Caroli II. der ihn in einem Testamente zum Erben der gantzen Spanischen Monarchie ernennet hatte, von seinem Groß-Vater Ludovico XIV. in Franckreich den 16 Nov. 1700. als König von Spanien erkennet, und den 24 Nov. 1700. zu Madrit als König proclamiret. Es ist aber dieses Testament von damahliger Käyserlichen Majestät Leopoldo als ungültig, und von dem Cardinal Portocarrero untergeschoben, erkläret, auch Dero Ertz-Hertzog Carolus, itzige Käyserliche Majestät, 1703. den 12. Sept. in Wien zum Könige in Spanien declariret worden, unter dem Nahmen CAROLUS III. welcher auch sein Recht darauf beständig behauptet, bis Er solches endlich, durch den am 29. Apr. 1725. gemachten Frieden zu Wien, Philippo V. cediret, und denselben für einen rechtmäßigen König in Spanien erkennet, nachdem dieses allbereit in dem Utrechtischen Frieden 1713. auch von Engelland und Holland geschehen. In dem erwehnten Wienerischen Frieden haben sich beyde hohe Interessenten

den völligen Spanischen Titul auf Lebens-Zeit, vorbehalten. Den Nachfolgern aber von beyden Seiten stehet nur frey die Titul von den Ländern zu führen, so sie würcklich besitzen.

Wer war sein Herr Vater?

LUDOVICUS, Dauphin von Franckreich geb. den 1. Nov. 1661. † den 14. April 1711. Ein Sohn Ludovici XIV. Königs in Franckreich.

Wie hieß seine Frau Mutter?

MARIA ANNA VICTORIA, geb. den 17. Nov. 1660. verm. den 7 Mertz 1680. † den 20 April 1690. Ferdinandi Mariæ, Churfürstens von Bayern, und der Printzeßin von Savoyen, Henriette Adelheid, Tochter.

Wie viel Gemahlinnen hat er gehabt?

Zwey.

Wie hieß die erste Gemahlin?

MARIA LUDOVICA GABRIELE, Victoris Amadei, Königs in Sardinien und Hertzogs von Savoyen, und Annæ Mariæ, Philippi I. Hertzogs von Orleans, Tochter, geb. den 17. Sept. 1688. verm. den 11. Sept. vollzogen den 3. Nov. 1701. † den 14. Febr. 1714.

Wie heisset seine andere Gemahlin?

ELISABETHA, Hertzogs Odoardi II. Farnese von Parma, und Dorotheæ Sophiæ, Printzeßin von Chur-Pfaltz, Tochter, geb. den 25. Oct. 1692. verm. den 17 Sept. vollzogen den 25 Dec. 1714.

Wie

Wie viel Kinder leben von der ersten Gemahlin?

Ein Printz FERDINANDUS, geb. den 17 Sept. 1713. Er ward nach seines Bruders Königs Ludovici Tode am 25 Dec. 1724. zum Printzen von Asturien und Reichs Nachfolger declariret. Seine Gemahlin ist MARIA BARBARA, Königs Joannis V. von Portugall, und Mariæ Annæ, Ertz-Hertzogin von Oesterreich, Tochter, geb. den 4 Dec. 1711. verlobet den 27 Dec. 1727. verm. den 19. Jan. 1729.

Wie viel Kinder leben von der andern Gemahlin?

Drey Printzen und drey Printzeßinnen.

1) CAROLUS, geb. den 20. Jan. 1716. Diesem Printzen ist die Succession auf Florentz, Parma und Piacenza in der Quadruple-Allianz 1718. beschieden, auch die Investitur-Acte darüber vom Röm. Käyser auf dem Cambrayischen Congreß am 24 Jan. 1724. ausgehändiget, und in den Wiener Tractaten 1725. und 1731. bestätiget worden, wovon er Parma und Placentz nach Absterben des letzten Hertzogs, Ausgangs 1731. in Besitz genommen, auch im Jahr 1734. mit Hülffe der Königl. Spanischen Trouppen das Königreich Neapolis gantz, und Sicilen biß auf ein Paar Oerter erobert, und sich zu Neapolis zum König dieses Reichs proclamiren lassen.

2) PHILIPPUS, geb. den 15 Mertz, 1720. ward 1725. zum Maltheser Groß-Prior von Castilien und Leon ernennet.

3) LUDOVICUS ANTONIUS JACOBUS, geb. den 26. Jul. 1727. ward 1734. zum Ertz-Bischoff von Toledo declariret, und dieserhalb am Päbstl. Hofe wegen seines zarten Alters die Dispensation gesuchet, so aber derselbe, aller Bemühungen ohngeachtet, noch nicht ertheilē wollen.

1) Printzeßin, MARIA ANNA VICTORIA, geb. den 31 Mertz 1718. verlobt an den König Ludovicum XV. in Franckreich, den 27 Nov. 1721. bey dem sie sich seit den 2 Mertz 1722. unter dem Titul Infante Königin, befunden. Ist aber den 6 April 1725. wieder nach Spanien zurück geschicket, und darauf an Joseph, Printz von Brasilien, den 19 Jan. 1729. vermählet worden.

2) MARIA THERESIA ANTONIA RAPHAELE, geb. den 11. Jun. 1726.

3) MARIA ANTONIA FERDINANDA, geb. den 17 Nov. 1729.

Wie hieß sein ältester Printz?

LUDOVICUS I. Printz von Asturien, geb. den 25 Aug. 1707. König von Spanien den 16 Jan. 1724. als sein Herr Vater die Crone niederlegte; starb aber den 31 Aug. 1724.

Wie heisset Königs Ludovici I. hinterbliebene Wittwe?

LOUISE ELISABETH, damahls genannt Made-

Mademoiselle von Montpensier, Philippi II. Duc d' Orleans und Franciscæ Mariæ, natürlicher Printzeßin Ludovici XIV. Königs in Franckreich, Tochter, geb. den 11 Dec. 1709. verm. den 21 Jan. 1722. vollzogen aber den 18 Aug. 1723. Nun Wittwe seit den 31 Aug. 1724. gieng 1725. wieder nach Franckreich zurück.

Wer war Königs Philippi V. Groß-Vater?

LUDOVICUS XIV. König in Franckreich, † den 1 Sept. 1715.

Wie hieß seine Groß-Mutter?

MARIA THERESIA, Philippi IV. Königs in Spanien, und Isabellæ, Henrici IV. Königs in Franckreich, Tochter. Die gestorben den 30 Julii 1683. Von ihr hat man auch von Seiten Philippi V. und Franckreichs die Prætension auf Spanien formiret.

Wer ist des letzten Königs in Spanien Caroli II. hinterbliebene Wittwe?

MARIA ANNA, geb. den 28 Oct. 1667. verm. den 4 May 1690. verwittwet den 1. Nov. 1700. Ihre Eltern waren Philipp Wilhelm, Churfürst zu Pfaltz, und Elisabeth Amalia, Land-Grafens Georgii II. zu Hessen-Darmstadt, Tochter: Sie war seine andere Gemahlin, lebet zu Bayonne in Franckreich.

Das III. Capitel.

Vom Könige in Portugall.

Wie heist der itzt regierende König in Portugall?

JOHANNES V.

Wenn ist er gebohren?

Anno 1689. den 22 October.

Wenn ist er zur Regierung kommen?

Anno 1707. den 1. Jan.

Wer ist sein Herr Vater gewesen?

PETRUS II. geb. 1648. den 26. Apr. ward König 1683. den 26. Apr. st. den 9. Dec. 1706. ein Sohn Johannis IV. Königs in Portugall, und Louise Perez de Guzmann, Johann Emanuels Hertzogs zu Medina Sidonia, Tochter.

Wer war seine Frau Mutter?

MARIA SOPHIA, des Herrn Vaters andere Gemahlin, Philippi Wilhelmi, Churfürstens zu Pfaltz, und Elisabeth Amaliæ, Land-Gräfin von Hessen-Darmstadt, Tochter, geb. den 6. Aug. 1666. verm. den 2. Jul. 1687. st. den 4 Aug. 1699.

Wer

Wer ist seine Gemahlin?

MARIA ANNA, geb. den 7 Sept. 1683. verm. zu Closter-Neuburg per Procuratorem den 9 Jul. und zu Lissabon den 27 Oct. 1708. Ihr Herr Vater war Leopoldus, Römischer Käyser, und die Frau Mutter Eleonora Magdalena Theresia, Churfürst Philipp Wilhelms von Pfaltz, Tochter.

Wie viel Kinder hat er am Leben?

Drey Printzen, und eine Printzeßin.

1) JOSEPHUS PETRUS JOHANNES LUDOVICUS, geb. den 6 Jun. 1714. Printz von Brasilien. Gemahlin MARIA ANNA VICTORIA, Philippi V. Königs in Spanien, und Elisabethæ, Printzeßin von Parma Tochter, geb. den 31. Mertz 1718. verm. den 19 Jan. 1729. vollzogen aber den 31 Mertz 1732. welche ihm den 17 Dec. 1734 eine Printzeßin gebohren, so den Nahmen MARIA FRANCISCA ISABELLA *Josepha Antoniette Gertrudis Rita Johanna* in der Tauffe und vom Könige den Titul der Printzeßin von Beira bekommen.

2) CAROLUS, geb. den 2. May 1716.

3) PETRUS, geb. den 5. Jul. 1717.

MARIA MAGDALENA FRANCISCA, geb. den 4 Dec. 1711. vermählet mit Ferdinando, Printzen von Asturien, den 19. Jan. 1729.

Was hat er vor Geschwister?

Drey Brüder, und eine Schwester.

1) FRANCISCUS XAVERIUS, geb.

den 25. Jun. 1691. Groß-Prior in Portugall.

2) ANTONIUS FRANCISCUS, geb. den 15. Apr. 1695.

3) EMANUEL, geb. den 3. Aug. 1697. Ritter des güldnen Vließ und Kayserl. General-Feld-Marschall-Lieutenant, hat sich aber im Jahr 1734. wieder nach Portugall begeben, nachdem er zuvor mit seinem Herrn Bruder dem Könige wieder ausgesöhnet worden, und lebet daselbst in grossen Ansehen.

FRANCISCA JOSEPHA, geb. den 30 Jan. 1699.

Das IV. Capitel.

Vom Könige in Franckreich.

Wie heist der itzt lebende König in Franckreich?

LUDOVICUS XV.

Wenn ist er gebohren?

Anno 1710. den 15. Febr.

Wenn ist er zur Regierung kommen?

Anno 1715. den 1. Sept. und zwar unter Vormund-

mundschafft seines Vettern PHILIPPI II. Duc d' Orleans, ward zu Rheims gekrönt den 25. Oct. 1722. übernahm die Regierung den 22. Februar. 1723.

Wer ist sein Herr Vater gewesen?

LUDOVICUS Duc de BOURGOGNE, geb. den 6. Aug. 1682. ward Dauphin den 14. Apr. 1711. starb den 18. Febr. 1712.

Wie hieß seine Frau Mutter?

MARIA ADELHEID, Victoris Amadei II. Königs in Sardinien, und Annæ Mariæ, Hertzogin von Orleans, Tochter, geb. den 6. Dec. 1685. verm. den 7. Dec. 1697. st. den 12. Febr. 1712.

Wie heisset seine Gemahlin?

MARIA CATHARINA SOPHIA FELICITAS, eine Tochter Stanislai I. sonst Nicolai Leszcinsky, Grafens von Lesno, welcher 1704. durch Vermittlung des Königs in Schweden Caroli XII. wieder seinen rechtmäßigen König und 1734. den 12. Sept. durch Hülffe der Cron Franckreich, wiederrechtlich von einem Theil zum König in Pohlen gewehlet worden, und Catharinae Opalinsky, geb. den 23. Jun. 1703. verm. zu Straßburg Procuratorio nomine an den Hertzog zu Orleans den 15. Aug. 1726. und an den König selbst zu Fontainebleau den 5. Sept. e. a. nachdem er seine vorige Braut MARIAM ANNAM VICTORIAM, Königs Philippi V.

in

in Spanien Tochter, (welche seit dem 2 Mart. 1722. in Paris gelebet, und Infantin Königin genennet wurde) wieder zurücke nach Spanien, gesendet hatte.

Wie viel Kinder hat er?

Einen Printzen.

Den Dauphin, geb. den 4. Sept. 1729.

Fünff Printzeßinnen.

1. 2) Zwey Printzeßinnen Zwillinge, geb. den 14. Aug. 1727.
3) Eine Printzeßin, geb. den 23. Mertz 1732.
4) Eine Printzeßin geb. den 11. May 1733.
5) Eine Printzeßin geb. den 27. Jul. 1734.

Werden insgesammt Mesdames de France genannt.

Wie viel Brüder sind von des Königs verstorbenen Herrn Vater am Leben?

Nur einer, nemlich

PHILIPPUS, König in Spanien, geb. den 19. Dec. 1683. Von dessen Gemahlinnen und Kindern besiehe das Capitel von Spanien.

Wer ist sein Herr Groß-Vater gewesen?

LUDOVICUS, Dauphin in Franckreich, geb. den 1. Nov. 1661. st. den 14. Apr. 1711. Seine Gemahlin war

MARIA ANNA, geb. den 17. Nov. 1660. verm. den 7. Mart. 1680. st. den 20. Apr. 1690.

1690. Ferdinandi Mariæ, Churfürstens zu Bäyern, und Henriette Adelheid, Hertzogin von Savoyen, Tochter.

Wie heist seines Herrn Groß-Vaters Schwester?

ANNA ELISABETH, geb. den 18. Nov. 1662. Man hat sie zwar bald nach ihrer Geburt vor todt ausgegeben, es soll aber diejenige Printzeßin seyn, welche durch Versehung der Mutter an einem Mohren in mohrischer Gestalt gebohren, und unter dem Nahmen einer Tochter des Maroccanischen Gesandten ins Kloster Moret bey Fontainebleau gethan worden, ob sie aber noch am Leben, ist ungewiß.

Wer war sein Groß-Groß-Vater?

LUDOVICUS XIV. letzt verstorbener König von Franckreich, geb. den 5. Sept. 1638. ward König 1643. den 14. May, st. den 1. Sept. 1715. ein Sohn Ludovici XIII. Königs in Franckreich, und Annæ Mariæ Mauritiæ, Philippi III. Königs in Spanien Tochter. Seine Gemahlin war

MARIA THERESIA, geb. den 20. Sept. 1638. verm. den 9. Jun. 1660. st. den 30. Jul. 1683. Philippi IV. Königs in Spanien, und Isabellæ, Henrici IV. Königs in Franckreich, Tochter.

Wie

Wie viel Maitreſſen hat Ludovicus XIV. gehabt?

Vier.

1) ALOYSIA FRANCISCA de la VALIERE, geb. 1645. zur Hertzogin von Vaujour ernennet 1667. Laurentii le Blanc, Herrn von Valiere, eines Bürgers zu Tours, und Franciſcæ de Prevoſt, Tochter. Sie lebte von An. 1674. den 2. Jun. in einem Carmeliter-Kloſter, unter dem Nahmen Maria Aloyſia de la Miſericorde, ſt. den 6. Jun. 1710.

2) FRANCISCA ATHANASIA de ROCHECHOUART, eine Gemahlin Henrici Ludovici, Marquis de Monteſpan, und Tochter Gabrielis, Fürſten von Mortemar. Sie iſt 1692. auch ins Kloſter gangen, und darauf von ihrem Gemahl wieder angenommen worden; ward Wittwe 1701. und ſt. den 20. May 1707. als Aebtißin zu Fontevraud.

3) MARIA ANGELIQUE de SCORAILLES, Hertzogin von Fontange, des Marquis de Rouſille Tochter, geb. 1661. ſt. in einem unglücklichen Kind-Bette den 28. Jun. 1681.

4) FRANCISCA d' AUBIGNE, MARQUISE de MAINTENON, geb. 1633. in America. An. 1649. heyrathete ſie den berühmten Poeten Paul Scarron, und ward Wittwe den 14. Oct. 1660. Wie einige wollen, ſoll ſich der

König

König mit derselben 1685. vermählt haben. Nach des Königs Tode gieng sie in das von ihm gestifftete Jungfrauen-Kloster zu St. Cyr, wo sie als Aebtißin 1719. den. 15. Apr. verstarb, alt 86. Jahr.

Wie viel natürliche Kinder sind vom König Ludwig den XIV am Leben?

Fünffe: und zwar von Madame de la Valiere eines, als das erstere, und die übrigen vier von Madame de Montespan.

I. MARIE ANNE de BOURBON, legitimirte Printzeßin de Blois, geb. den 6. Oct. 1666. vermählt an Louis Armand de Bourbon, Printzen von Conty, den 16. Jan. 1680. welcher geb. den 5. Apr. 1661. und st. den 9. Nov. 1685. ohne Kinder. Als Wittwe begab sie sich ins Nonnen Kloster zu Challiot 1696. und wird insgemein Premiere Douairiere de Conti genannt.

II. LOUIS AUGUSTE de BOURBON, Duc de Maine und Aumale, Souverainer Printz von Dombes, Pair von Franckreich, Groß-Meister der Artillerie, General-Capitain über die Schweitzer, und Ritter der dreyen Königl. Orden, geb. den 31. Mart. 1670. legitimiret den 20. Dec. 1673. verm. den 19. Mart. 1692. mit ANNA LOUISE BENOITE de Bourbon, genannt Mad. de Charolois, geb. den 8. Nov. 1676. einer Tochter des Printzen Henrici Julii von Condé, und der Pfaltz-Gräfin beym Rhein Annæ Henricæ

ricæ Juliæ. Er hat von ihr drey Kinder am Leben, 2. Printzen und eine Printzeßin:

1) LUDOVICUS AUGUSTUS de BOURBON, Printz von Dombes, geb. den 4 Mart. 1700. Sein Vater trat ihm 1726 das Commando über die Schweitzer-Guarde und Artillerie ab, Ritter des Heil. Geist-Ordens den 1. Jan. 1728.

2) LUDOVICUS CAROLUS de BOURBON, Graf von Eu, geb. den 15. Oct. 1701. Gouverneur von Gascogne und Guienne, ward ebenfalls Ritter des Heil. Geist-Ordens 1728.

3) LOUISE FRANCISCA de BOURBON, Mademoiselle de Maine, geb. den 4. Dec. 1707.

III. LOUISE FRANCOISE de BOURBON, Mademoiselle de Nantes, geb. und legitimirt den 19. Dec. 1673. verm. den 24. Jul. 1685. mit LUDOVICO III. Duc de Bourbon, einem Sohn Henrici Julii von Condé, und Annæ Henricæ Juliæ von Simmern, Pfaltz-Graf Eduardi Tochter. Ihr Gemahl geb. den 11. Oct. 1668. st. den 3. Mart. 1710. und hat neun Kinder hinterlassen.

IV. FRANCOISE MARIE de BOURBON, genannt Mademoiselle de Blois, geb. 1677. den 4 May, legitimirt 1681. im Nov. verm. 1692. den 18. Februar. an Philippum II. Duc d'Orleans,

leans, gewesenen Regenten, Wittwe den 2. Dec. 1723.

V. LOUIS ALEXANDER de BOURBON, Comte de Thoulouse, Grand-Admiral von Franckreich, und Ober-Jägermeister, geb. den 6 Jun. 1678. legitimirt 1681. im Nov. Seine Gemahlin ist

MARIA VICTORIA SOPHIA, gebohren den 6. Mart. 1689. verm. den 22. Februar. 1723. eine Tochter Ludovici Annæ Julii, Hertzogs von Noailles, und Mariæ Franciscæ, Hertzogin von Bournonville, eine Wittwe Ludovici von Pardaillan, Marggrafen von Gondrin, mit dem sie sich den 25. Jan. 1707. vermählt, ward Wittwe den 5 Febr. 1712. Von welcher gebohren Louis Duc de Ponthieure, den 17. Nov. 1725. und noch ein Sohn 1726.

Von den Printzen vom Geblüthe.

I. Von dem Hause Orleans.

Wie heist der ietzige Hertzog von Orleans?

LUDOVICUS, Hertzog von Orleans, erster Printz vom Geblüthe, Hertzog von Valois, Chartres, Nemours und Montpensier, Pair von Franckreich,

reich, geb. den 4. Aug. 1703. getauft den 3. Jul. 1710. Groß-Meister des Ordens U. L. Frauen vom Berg Carmel, und St. Lazari von Jerusalem den 12. Sept. 1720. auch ein Mitglied der Regierung und Krieges-Rath, Ritter der dreyen Königl. Orden, wie auch des güldenen Vliesses, erhielt im Sept. 1734. vom Könige die honneurs des deux battans.

Wer war sein Herr Vater?

PHILIPPUS II, Hertzog von Orleans, war geb. den 2. Aug. 1672. und starb den 2 Dec. 1723 vom Schlage gerühret, nachdem er in währender Minderjährigkeit des ietzigen Königs die Regierung in Franckreich von 1715. bis 1722. als Regente geführet hatte, und an statt des verstorbenen Cardinals du Bois 1723 Premier-Ministre worden war. Ein Sohn Philippi I. Hertzogs von Orleans, welcher geb. den 21. Jul. 1640. † den 9. Jul. 1701. und ein Bruder des letztverstorbenen Königs Ludovici XIV. war, und Charlotte Elisabeth, Caroli Ludovici, Churf. zu der Pfaltz Tochter, die gebohren den 27. May 1652. verm. den 21 Nov. 1671. † den 8. Dec. 1722. zu St. Cloud.

Wer ist seine Frau Mutter?

FRANCISCA MARIA de Bourbon, ehemahls Mademoiselle von Blois genannt, Königs Ludovici XIV. natürliche Tochter von der Montespan, geb. den 4. May 1677. legitimirt im Nov. 1681. verm. den 18. Febr. 1692. Wittwe seit den 2. Nov. 1728.

Wie

Wie viel Gemahlinnen hat er gehabt?

Zwey, als

1) AUGUSTA MARIA JOHANNA, geb. den 10. Nov. 1704. eine Tochter Ludovici Wilhelmi, Marggrafens zu Baden-Baden, und Franciscæ Sibyllæ, Printzeßin von Sachsen-Lauenburg, vermählt zu Rastadt den 15. Jun. 1724. per Procuratorem, copulirt durch den Bischoff zu Speyer, Cardinal von Schönborn, und zu Chalons den 15. Jul. e. a. vollzogen, starb im Wochen-Bette den 8. Aug. 1726.

2) ELISABETHA THERESIA, geb. den 15. Oct. 1711. vermählt 1729. eine Tochter Leopoldi Josephi Caroli, Hertzogs von Lothringen.

Was vor Kinder leben von ihm?

Ein Printz von der ersten Gemahlin,

PHILIPPUS von Orleans, Duc de Chartres, geb. den 12. May 1725.

Was hat er vor Geschwister?

Vier Schwestern.

I. LOUISE ADELHEID von ORLEANS, Mademoiselle von Chartres, geb. den 13. Aug. 1698. nahm den geistlichen Habit am 30. Mart. 1717. und that am 23. Aug. 1718. würckl. Profession unter dem Nahmen Schwester Bathilde, ward zur Aebtißin der Königl. Abtey von Chelles geweihet den 14. Sept. 1719.

II. CHARLOTTE AGLE von VALOIS geb. den 22. Oct. 1700. verm. den 21. Jun. 1720.

1720. mit dem Erb-Printzen von Modena, Franciſco Maria, geb. den 2. Jul. 1698.

III. LOUISE ELISABETH von Orleans, Mademoiſelle de MONTPENSIER, geb. den 10. Dec. 1709. verm. den 21. Jan. 1722. mit Ludovico, Printzen von Aſturien, hernach König in Spanien, vollzogen den 16. Aug. 1723. ward Wittwe den 31. Aug. 1724. kam nach Franckreich zurücke 1725.

IV. ELISABETHA FRANCISCA von Orleans, Mademoiſelle de CHARTRES, geb. 1716. den 26. Jan. verlobt 1731. mit Ludovico Franciſco, Printzen von Conty.

Welche ſind von ſeines Vaters Schweſtern zu mercken?

Die Halbſchweſter Marie Louiſe war des Königs in Spanien Caroli II. erſte Gemahlin, † 1689.

Die Halbſchweſter Anna Maria war an den König in Sardinien Victor Amadeus vermählet, † den 26. Aug. 1728.

Die vollbürtige Schweſter Eliſabeth Charlotte Madem. de Chartres, geb. den 13. Sept. 1676. verm. mit Leopoldo Joſepho Carolo, Hertzog von Lothringen, den 22. Oct. 1698. ward Wittwe den 27. Mart. 1729.

Wie viel Maitreſſen hat ſein Herr Vater gehabt?

Vornehmlich zwey.

Made-

Mademoiselle de FLORENSAC und LERY, eine Comœdiantin.

MARIE LOUISE MAGDELAINE VICTOIRE le Bel de la Bossiere de Seri, Gräfin von Argenton.

Und andere mehr.

Wie viel Kinder sind von ihnen bekandt?

Von der ersten

CAROLUS, der ehmahlige Abt von St. Albin, geb. 1698. legitimirt 1722. im April, ward Bischoff und Hertzog zu Laon 1722. den 26. Apr. und im Octobr. 1723. Ertz-Bischoff und des heil. Röm. Reichs Fürst zu Cambray.

N. N. Gemahlin des Marquis von Segur, Gouverneurs der Landschafft Foix verm. und legitimirt im Oct. 1722.

Mademoiselle de ROUVROY, vermählt 1722. im Jul. mit dem Grafen de Laval.

Von der andern

JOHANNES PHILIPPUS, Ritter von Orleans, geb. 1702. legitimirt den 27. Jul. 1706. Maltheser Groß-Prior von Franckreich 1719. und General von den Galeeren.

II. Von dem Hause Bourbon-Condé,

Oder

Von dem Hertzog von Bourbon, so gewöhnlich Monsieur le Duc, der Hertzog, genennet wird.

Wie heist der ietzige Hertzog von Bourbon-Condé?

LUDOVICUS HENRICUS von Bourbon-Condé Printz vom Geblüthe, Hertzog von Chaleauroux, Montmorancy, Enguyen und Saurevellegarde, Pair von Franckreich, gebohren zu Versailles den 18. August 1692. getaufft den 28. [illegible] eines Hertzogs von Enguyen, Ober-Hofmeister des Königl. Hauses, Gouverneur von Burgund, Bresse, Bugey, Sex, auch der Stadt Dijon, S. Jean de Laune, Chef und Haupt des Regierungs- wie auch des Kriegs-Raths, General-Lieutenant der Königl. Armeen und Ritter der Königl. Orden, ingleichen des güldnen Vliesses. Ward 1723. Premier-Ministre von Franckreich, aber 1726. solcher Bedienung erlassen und dieselbe supprimiret; an deren statt aber ein Conseil Royal bestellet. Heist insgemein Monsieur le Duc.

Wer

Wer war sein Herr Vater?

LUDOVICUS III. von Bourbon, Hertzog von Bourbon und Fürst von Condé, gebohren den 11. Oct. 1668. † den 4. Mart. 1710. Ein Sohn Henrici Julii von Bourbon, Printz von Condé, gebohren den 29. Jul. 1643. † den 1. April 1709. und Annæ Henricæ Juliæ, Pfaltz-Graf Eduardi am Rhein Tochter, gebohren den 23. Jul. 1648. verm. den 11. Dec. 1663. † den 23. Febr. 1723.

Wer ist seine Frau Mutter?

LOUISE FRANCISCA von Bourbon, Mademoiselle von Nantes, Königs Ludovici XIV. von Franckreich mit der Madame von Montespan erzeugte natürliche Tochter, geb. den 19. Dec. 1673. legitimirt e. a. vermählt den 24. Jul. 1685. Wittwe den 4. Mart. 1710.

Wie heissen seine Gemahlinnen?

1) MARIA ANNA von Bourbon, Mademoiselle von Conty, Francisci Ludovici Printzens von Conty, und Mariæ Theresiæ, Henrici Julii Printzen von Bourbon-Condé Tochter, gebohren den 18. April. 1689. verm. den 9. Jul. 1713. † den 21. Mart. 1720. ohne Kinder.

2) CAROLINA, Ernesti Leopoldi, Land-Grafens von Hessen-Reinfels in Rothenburg, und Eleonoræ Mariæ Annæ, Maximiliani Caroli, Fürstens von Löwenstein-Wertheim, dritte Printzeßin Tochter, gebohren den 18. Aug. 1714.

verm den 22. Jun. 1728. vollzogen den 5. Jul. e. a.

Was vor Geschwister leben von ihm?

Zwey Brüder und sechs Schwestern.

1) CAROLUS von Bourbon, Graf von Charolois, ietzo Hertzog von Enghien genannt, geb. den 19. Jun. 1700. getaufft den 19. Febr. 1710. nahm am 2. Sept. 1715. in Qualität eines Printzen vom Geblüth Sitz in dem Parlament, hat die Anwartschafft auf das Gouvernement von Touraine, Mitglied des Regierungs-Raths, und Ritter der Königl. Orden den 27. Oct. 1722. verm. 1730. mit N. N. einer Tochter des Grafen von Albert.

2) LUDOVICUS von Bourbon, Graf von Clermont, gebohren den 15. Jun. 1709. getaufft den 15. November 1717. ward dem geistlichen Stande gewidmet, dahero er den 17. Nov. e. a. von dem Cardinal de Noailles die Tonsur erhalten, hierauf bekam er die Abtey von Bec, An. 1718. die von St. Claude, An. 1721. im Jun. die von Marmonstier und Chalis, ingleichen An. 1723. die von Cercamp, Ritter des Ordens vom Heil. Geist 1724. heist anietzo insgemein der Abt von Bourbon.

I. MARIA ANNA GABRIELE ELEONORA von Bourbon, gebohren den 22 Dec. 1690. begab sich in das Closter Fontevraut, und nahm den 20. May 1706. den geistlichen Habit an,

an, that am 20. May 1707. würckliche Profession, und nahm den 28. Oct. 1723. von der Abtey zu Antoine de Champ Besitz.

II. LOUISE ELISABETH von Bourbon, geb. den 22. Nov. 1693. getaufft den 24. Nov. 1698. verm. mit Ludovico Armando, Printzen von Conty den 9. Jul. 1713. gieng 1722. von ihm ins Closter Port-Royal, ist aber mit demselben wieder ausgesöhnet worden, und nun Wittwe seit den 4. May 1727.

III. LOUISE ANNA von Bourbon, Mademoiselle von Charolois, geb. den 23. Jun 1695. getaufft den 24. Nov. 1698. erhielt im Sept. 1734. vom Könige den Titul Mademoiselle de France.

IV. MARIA ANNA von Bourbon, Mademoiselle von Clermont, geb. den 6. Octob. 1697. ward der Königin Ober-Hof-Meisterin 1725.

V. N. N. Mademoiselle von Vermandois, geb. den 15. Jan. 1703. gieng 1724. ins Closter Beaumont bey Tours gelegen, ward den 4. Febr. 1727. im gedachten Closter getaufft und Henriette Louise Maria Franciſca Gabriele benennet, auch zugleich in den geistlichen Habit eingekleidet.

VI. THERESIA ALEXANDRINA von Bourbon, Mademoiselle von Sens, geb. den 15. Sept. 1705. getaufft den 8. Oct. 1708.

Was vor Geschwister sind von seinem Herrn Vater noch am Leben?

Zwey Schwestern.

1) MARIA THERESIA von Bourbon, Mademoiselle von Bourbon, geb. den 1. Febr. 1666. vermählt mit Francisco Ludovico, Printzen von Conty den 29. Jun. 1688. Wittwe den 22. Febr. 1709.

2) LOUISE BENEDICTA von Bourbon, Mademoiselle von Charolois, geb. den 8. Nov. 1676. verm. mit Ludovico Augusto, Hertzog von Maine, den 19. Mart. 1692.

III. Von dem Hause Bourbon-Conty.

Wie heist der ietzige Printz von Conty?

LUDOVICUS FRANCISCUS von Bourbon, Printz vom Geblüte, und von Conty, Roche-Sur-Yon und Mercoeur, Pair von Franckreich, geb. den 13. Aug. 1717. zuvor der Graf de la Marche genannt, wird Gouverneur von Hoch- und Nieder-Poitou 1727.

Wer war sein Herr Vater?

LUDOVICUS ARMANDUS von Bourbon, Printz von Conty, Ritter der Königlichen Orden, Mitglied des Regierungs-Raths und General-Lieutenant der Königl. Armeen, geb. den 10. Nov. 1695. st. den 4 May 1727. Ein Sohn Francisci Ludovici, Printzens von Conty, geb. den 30. April

April 1664. welcher König in Pohlen werden wolte, st. den 22. Febr. 1709.

Wie heist seine Frau Mutter?

LOUISE ELISABETH von Bourbon, geb. den 22. Nov. 1693. Ludovici III. Hertzogs von Bourbon-Condé, und Louise Franciscæ von Bourbon, Tochter, vermählt den 9. Jul. 1713. Sie gieng von ihm in das Closter Port-Royal, 1722. wurde aber den 16. April 1725. wieder mit ihm ausgesöhnet; Wittwe den 4 May 1727.

Wie heist seine Gemahlin?

LOUISE DIANA, Printzeßin von Orleans, Mademoiselle de Chartres, vermählt den 22. Jan. 1732.

Wie viel Kinder hat sie ihm gebohren?

Einen Printzen den 1 Sept. 1734.

Wie heist seine noch lebende Schwester?

N. N. von Bourbon, geb. den 20. Jun. 1726.

Was vor Geschwister leben annoch von seinem Herrn Vater?

Eine Schwester, LOUISE ADELHEID von Bourbon, Mademoiselle de la Roche-Sur-Yon, gebohren den 2 Nov. 1696. getaufft den 16. Februar. 1707.

Wie heist seines Herrn Groß-Vaters Ludovici Armandi hinterlassene Wittwe?

ANNA MARIA von Bourbon, Mademoiselle von Blois, Hertzogin von Vaniours, Königs Ludo-

vici XIV. natürliche Tochter von der Valiere, gebohren den 9. Nov. 1666. verm. den 16. Jan. 1680. Wittwe seit 1685. lebt im Closter zu St. Cyr.

Das V. Capitel.

Vom Könige in Groß-Britannien.

Wie heist der iezt regierende König in Engelland?

GEORGIUS II. (alias Georgius Augustus.)

Wenn ist er gebohren?

Anno 1683. den 30. Oct.

Wenn ist er zur Regierung kommen?

Anno 1727. den 22. Jun. zum Könige ausgeruffen in London den 26. Jun. e. a. und gekrönet den 22. Oct. e. a. Er ist auch Churfürst zu Braunschweig-Lüneburg in Hannover.

Wer war sein Herr Vater?

GEORGIUS I. (sonst Georgius Ludovicus,) gebohren den 8. Jun. 1660. ward der erste König in Groß-Britannien aus dem Hause Hannover den 12. Aug. 1714. und darzu gekrönet den 31. Oct. e. a. Die Churfürstl. Braunschweig-Lüneburgische Regie-

Regierung trat er zu Hannover den 23. Jun. 1698. an. Starb auf der Heraus-Reise nach Hannover zu Osnabrüg den 22. Jun. 1727. und ward in das Churfürstliche Begräbniß in Hannover beygesetzt. Ein Sohn Ernesti Augusti, ersten Churfürstens zu Hannover, gebohren den 10. Nov. 1629. st. den 23. Jan. 1698. und Sophiæ, Chur-Printzeßin von Pfaltz.

Wer war seine Frau Mutter?

SOPHIA DOROTHEA, Hertzogs Georgii Wilhelmi zu Zelle, und Eleonoræ d'Emiers, Tochter, und Alexandri d'Emiers Herrn von Olbreuse, Enckelin, geb. den 15. Sept. 1666. verm. den 21. Nov. 1682. von ihm geschieden den 28. Dec. 1694. st. den 13. Nov. 1726.

Wie heist seine Gemahlin?

WILHELMINA CHARLOTTE, Marggraf Johannis Friderici zu Brandenburg-Anspach, und Eleonoræ Erdmuth Louise, Hertzogin von Sachsen-Eysenach, Tochter, gebohren den 1. Mart. 1687. verm. den 2. Sept. 1705.

Wie viel Kinder sind von Ihr am Leben?

Sieben, als 2 Printzen und 5 Printzeßinnen.

1) FRIDERICUS LUDOVICUS, Printz von Wallis und Chur-Printz, auch Ritter des blauen Hosen-Bandes, geb. den 31. Jan. 1707. gieng den 15. Dec. 1728. nach London.

2) WILHELMUS AUGUSTUS, geb. den 26. April 1721. ward 1726. Hertzog von Cumber-

berland, Ritter vom Orden Bath, und 1730. den 29. May vom blauen Hosen-Bände.

1) ANNA, geb. den 2. Nov. 1709. Gem. Wilhelmus Carolus Henricus Friso, Printz von Oranien, ꝛc. verl. im May 1733. verm. zu London den 25 Mertz 1734.

2) AMALIA SOPHIA ELEONORA, geb. den 10. Jul. 1711.

3) ELISABETHA CAROLINA, geb. den 16. Jun. 1713.

4) MARIA, geb. den 5. Mart. 1723. getaufft den 28. ejusd.

5) LOUISE, geb. den 7. (18.) Dec. 1724.

Wie heist des Königs noch lebende Schwester?

SOPHIA DOROTHEA, geb. den 16. Martii 1687. des Königs in Preussen Friderici Wilhelmi Gemahlin, vermählt den 28 Nov. 1706.

Wer lebet annoch von des Königs Herrn Groß-Vatern Bruder Johanne Friderico?

Dessen jüngste Printzeßin, WILHELMINA AMALIA, geb. den 11. Apr. 1673. verm. den 24. Febr. 1699. mit Josepho, Römischen Käyser, ward Wittwe 1711. den 17. April.

Von

Von dem Prætendenten auf Groß-Britannien.

Wie heist der Prætendent?

JACOBUS EDUARDUS FRANCISCUS, geb. den 21. Julii (den 10 Jun.) 1688 gerirt sich als König von Groß-Britannien, und lebt meistentheils zu Rom, unter Päbstlichem Schutz, und von dessen Freygebigkeit.

Wer war sein prætendirter Herr Vater?

JACOBUS II. geb. den 14. Oct. 1633. ward König in Engelland 1685. den 23. April, und abgesetzt 1689. starb den 16. Sept. 1701. in Franckreich.

Wie viel Gemahlinnen hat Jacobus II. gehabt?

Zwey,

ANNA HYDE, Eduardi Hyde, Grafens von Clarendon, Groß-Cantzlers von Engelland, und Franciscæ von [illegible] Tochter, verm. 1660. den 15. Febr. starb den 10. April 1671.

MARIA BEATRIX ELEONORA, geb. den 5. Oct. 1658. verm. den 1. Dec. 1673. st. den 7. May. 1718. zu St. Germain. Eine Tochter Alphonsi II. Hertzogs von Modena und Lauræ Mariæ, des Cardinal Mazarini Nichte. Diese ist seine prætendirte Frau Mutter.

Wie hieß des Prætendenten Gemahlin?

MARIA CLEMENTINA, des Pohlnischen Printzen Jacobi Ludovici Sobiesky, und der Pfaltz-Gräfin, Hedwig Elisabethæ Amaliæ, Tochter, gebohren den 18. Julii 1702. verm. im Sept. 1719. begiebt sich 1725. ins Closter St. Cæciliæ zu Rom, wird aber 1726. mit ihrem Gemahl wieder ausgesöhnet, st. den 18. Jan. 1735.

Wie viel Kinder leben von ihr?

Zwey Söhne.

1) CAROLUS EDUARDUS LUDOVICUS CASIMIRUS, geb. zu Rom den 31. Decembr. 1720. so genannter Printz von Wallis.

2) HENRICUS EDUARDUS BENEDICTUS, geb. den 6. Mart. 1725. zu Rom, so genannter Hertzog von Yorck.

Was vor einen natürlichen Sohn hat der König Jacobus II. *) hinterlassen?

JACOBUM, Fitz James [illegible] von Berwick, Graf von Tinmouth, Pair von Groß-Britannien und auch Marschall von Franck-

*) Es hat auch dieser Herr noch verschiedene andere natürliche Kinder verlassen, darunter sonderlich von eben der Arabella Churchil zu mercken HENRIETTE, welche mit dem Lord

Franckreich, Gouverneur von Gvienne u. Limouſin und Grand d' Eſpagne, Ritter des güldenen Vließ und blauen Hosen-Bandes, von ARABELLA CHURCHIL, des Hertzogs von Marlborough Schweſter gebohren 1671. ward den 12. Jun. 1734. vor Philipsburg durch einen Canonen-Schuß im Eingang der Laufgraben erſchoſſen.

Wie heiſſen ſeine Gemahlinnen?

1) HONORATA von Boury des Grafen von Clanrikard Tochter, und des Lord Patrix Sarfield, Grafen von Lucan, Wittwe, verm. den 26. Mart. 1695. ſt. 1698. den 16. Jan.

2) ANNA, Henrici Burckley, Tochter, einer Staats-Dame bey des Königs von Engelland Jacobi Wittwe, verm. den 18. April. 1700. Wittwe, den 12. Jun. 1734.

Was vor Kinder hat dieſer hinterlaſſen?

A) Von der erſten Gemahlin lebet

JACOBUS Fitz James ietziger Hertzog von Berwyck, Leria und Xerica, Grand d' Eſpagne, Königl. Spaniſcher würcklicher Cammer-Herr, General-Lieutenant, Ritter des güldenen Vlieſſes, und commandirender General der Spa-

Lord Henrico Waldgrave vermählet, und eine Mutter JACOBI ietzigen Grafen von Waldgrave, Groß-Britanniſchen Geſandten in Franckreich geweſen.

Universitäts Bibliothek Rostock http://purl.uni-rostock.de /rosdok/ppn83312255X/phys_0093 DFG

nischen Trouppen in Italien, geb. den 19. Oct. 1695. Gem. CATHARINA de Colony Portugall, Hertzogs Petri Emanuelis von Veraguas, Tochter, vermählt den 31. Dec. 1716. oder den 2. Jan. 1717. Von welcher gebohren

JACOBUS, den 28. Dec. 1718.
PETRUS, den 17. Nov. 1720.
CATHARINA, den 21. Aug. 1723.
BONAVENTURA, den 21. Apr. 1724.
MARIA, den 3. May 1725.

B) Von der andern Gemahlin aber sind am Leben

1) HENRIETTE, gebohren den 16. Sept. 1705. vermählt mit Ioh. Baptista Ludouico Marquis von Resnel, im Sept. 1722.

2) HENRICUS, ietziger Hertzog von Fitz-James, geb. den 8 Sept. 1711.

3) CAROLUS, geb. den 4 Nov. 1712.

4) EDUARDUS, geb. den 17. Oct. 1715.

5) LAURA, verm. mit dem Marquis von Beauzob den 9. Mart. 1732.

6) SOPHIA.

7) AEMILIA.

Wie heist des ietzigen Hertzogs von Berwyck verstorbenen Bruders hinterlassene Gemahlin?

VICTORIA FELICITAS von Duras, Joannis von Durefort, Hertzogs von Duras, und Angelicæ Victoriæ, Printzeßin von Bournonville

le Tochter, verm. den 10. April 1720. ward Wittwe den 15. Oct. 1721.

Das VI. Capitel.

Vom Könige in Dännemarck.

Wie heist der ietzt regierende König in Dännemarck?

CHRISTIANUS VI.

Wenn ist er gebohren?

Anno 1699. den 30. Nov.

Wenn ist er zur Regierung kommen?

Anno 1730. den 12. Oct. gekrönt den 6. Jun. 1731.

Wer war sein Herr Vater?

FRIDERICUS IV. König in Dännemarck, geb. den 11. Oct. 1671. ward König den 25. Aug. 1699. st. den 12. Oct. 1730. ein Sohn Christiani V. Königs in Dännemarck, und Charlotte Amaliæ, Wilhelmi VI. Land-Grafens zu Hessen-Cassel Tochter.

Wie hieß seine Frau Mutter?

LOUISE, Hertzogs Gustavi Adolphi zu Mecklenburg-Güstrow, und Magdalenæ Sibyllæ, Her-

Hertzog Friedrichs von Holstein-Gottorp Tochter, geb. den 28. Aug. 1667. verm. den 5. Dec. 1695. st. den 15. Mart. 1721.

Wie heist seine Gemahlin?

SOPHIA MAGDALENA, Christiani Henrici, Marggrafen zu Brandenburg-Culmbach, und Sophiæ Christianæ Gräfin zu Wolfstein, Tochter, geb. den 28. Nov. 1700. verm. den 7. Aug. 1721.

Wie viel Kinder hat er von derselben am Leben?

Einen Printz und eine Printzeßin.

FRIDERICUS, geb. den 31. Mart. 1723. Cron-Printz von Dännemarck.

LOUISE, geb. den 19. Oct. 1726.

Wer ist von des Königs Geschwister noch am Leben?

Eine Schwester, CHARLOTTE AMALIA, geb. den 6. Oct. 1706.

Wie heist seines Herrn Vaters hinterlassene andere Gemahlin?

ANNA SOPHIA, gebohren den 16. Apr. 1693. verm. den 4. April. 1721. des Königl. Dänischen Premier-Ministre, Conradi, Grafen von Reventlau, und Sophiæ Amaliæ Hahnin, Tochter. Ward Anno 1712. zur Hertzogin von Schleßwig und 1722. den 31. May zur Königin, mit Aufsetzung der Krone, vom Könige erkläret.

Wi

Wie heist ihr Printz?
CAROLUS, geb. den 21. Febr. 1728.

Das VII. Capitel,

Vom Könige in Schweden.

Wie heist der ietzt regierende König in Schweden.

FRIDERICUS I. Land-Graf von Hessen-Cassel.

Wenn ist er gebohren?

Anno 1676. den 28. April.

Wenn ist er zur Regierung kommen?

Anno 1720. den 4. April wurde er von denen Ständen zum König erwehlt, und den 14. May e. a. gekrönet.

Wer war sein Herr Vater?

CAROLUS, regierender Land-Graf zu Hessen-Cassel, ein Sohn Wilhelmi VI. von Hessen-Cassel, und Hedwig Sophiæ, von Brandenburg, geb. den 31. Aug. 1654. st. den 23. Mertz 1730.

Wer war seine Frau Mutter?

MARIA AMALIA, geb. den 12. Jan. 1653. verm. den 21. May 1671. st. den 16. Jul. 1711.

Hertzogs

Hertzogs Jacobi von Curland, und der Printzeßin Louise Charlotte von Brandenburg, Tochter.

Wie viel Gemahlinnen hat er gehabt?

Zwey.

1) LOUISE DOROTHEA SOPHIA, geb. den 19. Sept. 1680. verm. den 31. May 1700. st. den 23. Dec. 1705. ohne Kinder, des Königs in Preußen Friderici I. und der Land-Gräfin von Hessen-Cassel Elisabeth Henriette, Tochter.

2) ULRICA ELEONORA, geb. den 23. Jan. 1688. verm. den 4. April 1715. Ihre Eltern waren CAROLUS XI. König in Schweden, und Ulrica Eleonora, Königs Friderici III. in Dännemarck Tochter. Nach dem Tode des Herrn Bruders ward sie den 18. Decembr. 1718. als Königin proclamiret, und den 28. Mart. 1719. gekrönet, übergab 1720. aber die Regierung ihrem Gemahl.

Wie hieß der andern Gemahlin Bruder?

CAROLUS XII. voriger König in Schweden, gebohren den 17. Jun. 1682. König 1697. den 1. Nov. und gekrönt den 14. Dec. e. a. ward aber in denen Approchen vor Friedrichs-Hall in Norwegen den 11. Dec. 1718. erschossen.

Wer war ihre Schwester?

HEDWIG SOPHIA, geb. den 26. Jun. 1681. verm. an Hertzog Friedrich V. von Hollstein-

stein-Gottorp den 12. Jun. 1698. Wittwe 1702. st. den 12. Dec. 1708.

Aus dieser Ehe ist

CAROLUS FRIDERICUS, ietziger Hertzog von Hollstein-Gottorp, geb. den 30. April 1700. Davon unten das Capitel vom Hertzoglich-Hollstein-Gottorpischen Hause zu besehen.

Von des Königs Geschwister und übrigen Anverwandten sihe das VII Capitel des vierdten Theils vom Land-Grafen von Hessen-Cassel.

Das VIII. Capitel.

Vom Könige in Pohlen.

Wie heist der ietzt regirende König in Pohlen?

AUGUSTUS III. (oder Fridericus Augustus II.)

Wenn ist er gebohren?

Anno 1696. den 7 Oct.

Wenn ist er zum Könige gewehlet worden?

Anno 1733. den 5 Oct. *)

Wer

*) Von dem noch zuvor den 12 Sept. ej. a. unrecht

Wer war sein Herr Vater?

AUGUSTUS II. (oder Fridericus Augustus,) Churfürst zu Sachsen, geb. den 12 May 1667. erwählt den 27 Jun. 1697. und gekrönt den 15 Sept. e. a. starb den 1. Febr. 1733.

Wie hieß seine Frau Mutter?

CHRISTIANA EBERHARDINA, Christiani Ernesti, Marggrafen zu Brandenburg-Bareuth, und Sophiæ Louisæ, Eberhardi III. Hertzogs zu Würtenberg Tochter, geb. den 19 Dec. 1671. verm. den 10. Jan. 1693. gest. den 5 Sept. 1727.

Wer ist seine Gemahlin?

MARIA JOSEPHA, Kayserś Josephi und Wilhelminæ Amaliæ, Hertzogin zu Braunschweig-Lüneburg-Hañover, Tochter, geb. den 8 Dec. 1699. verm. den 20 Aug. 1719.

Wie viel Kinder sind von derselben am Leben?

Drey Printzen und vier Printzeßinnen.

FRIDERICUS CHRISTIANUS LEOPOLDUS, Königl. Chur-Printz, geb. den 5 Sept. 1722.

AUGU-

---

rechtmäßig gewehlten Stanislao vid. p. 47. sq. mehr Nachricht.

AUGUSTUS ALBERTUS *Franciscus Xaverius*, geb. den 25 Aug. 1730.

CAROLUS CHRISTIANUS *Josephus Ignatius Eugenius Franciscus Xaverius*, geb. den 13 Jul. 1733.

MARIA AMALIA *Christina Franciscа Xaveria Flora Waldpurgis*, geb. den 24 Nov. 1724.

MARIA ANNA SOPHIA, geb. den 28 Aug. 1728.

MARIA JOSEPHA, geb. den 4 Nov. 1731.

MARIA CHRISTINA *Anna Theresia Salome Eulalia Xaveria*, geb. den 12 Febr. 1735.

Von den natürlichen Kindern Augusti II. Königs in Pohlen.

Wie viel natürliche Kinder sind vom König Augusto II. noch am Leben?

I. Von AURORA MARIA, einer Tochter Conradi Christophori, Grafens von Königsmarck, so seit verschiedenen Jahren Dom-Probstin zu Qvedlinburg

MAURITIUS, Graf von Sachsen, Königl. Frantzös. General-Lieutenant, geb. 1696. Gem. JOHANNA VICTORIA TUGENDREICH, gebohrne von Löben, aus der Lausitz, verm. den 12 Mart. 1714. geschied. 172.. wieder verm. mit einen Herrn von Runckel.

Von

Von seinen Kindern ist ein Sohn *Augustus Adolphus*, so den 21 Jan. 1715. geb. bekannt worden, von dem man aber nicht weiß, ob er noch am Leben.

II. Von URSULA CATHARINA von *Boukom*, gewesener Gemahlin des Pohln. Cron-Groß-Cämmerers Francisci, Fürstens Lubomirsky, so vom Kayser zur Reichs-Fürstin von Teschen erhoben worden, und sich den 22 Oct. 1722. anderweit mit *Friderico Ludovico*, Hertzogen von Würtenberg-Stutgardischer Linie vermählt, der den 19 Sept. 1734. in dem Treffen bey Guastalla geblieben,

GEORGIUS, Chevalier von Sachsen, ein Maltheser-Ritter, wie auch Königl. Pohln. und Churfürstl. Sächs. Obrister, geb. 1700.

III. Von Madame Spiegelin, einer gebohrnen Türckin,

a) FRIDERICUS AUGUSTUS, Graf Rutowsky, Königl. Pohln. und Churfürstl. Sächs. General-Major, geb. 1705.

b) CATHARINA, Gem. *Michael*, Graf *Bielinsky*, Cron-Mund-Schenck in Pohlen, verm. 1726.

IV. Von ANNA CONSTANTIA, Gräfin von Tosel, gebohrnen von Brockdorff, und gewesenen Gemahlin Adolphi Magni, Grafens von Hoym,

a) FRIDERICA, geb. 1707. Gem. Anto-

nius,

nius, Graf von Moschinsky, Königl. Pohln. und Churfürstl. Sächs. Ober-Cammer-Herr, verm. den 18 Febr. 1730.

b) FRIDERICUS AUGUSTUS, Graf von Cosel, Königl. Pohln. und Churfürstl. Sächsischer Obrister, geb. 1710.

V. Von einem gewissen bürgerlichen Frauenzimmer in Warschau,

ANNA, Gräfin Orselska, geb. den 6 Oct. 1707. Gem. Carolus Ludovicus, Printz von Holstein-Beck, verm. den 10 Aug. 1730.

Von dem Pohlnischen Cron-Prætendenten.

Wie heist der Pohlnische Cron-Prætendent?

STANISLAUS *Leszczinsky*, Graf von Leino.

Wenn ist er gebohren?

Anno 1677. den 18 April. *)

Was

*) Weder von seinem noch seiner Gemahlin Geschlecht sind biß anhero einige Nachrichten bekannt worden. Daher wir in deren Ermangelung davon nichts zuverläßiges melden können.

Was ist in Ansehen der Cron Pohlen von ihm zu mercken?

Er war anfangs Weywode von Posen, ein Herr von vielen guten Eigenschafften. Ergriff aber 1703. wider seinen rechtmäßigen König die Schwedische Parthey, und ließ sich den 12 Jul. 1704. von einigen rebellischen Pohlen zum Könige wehlen, auch den 4 Oct. 1705. würcklich krönen, davor er von der ihrem König getreuen Republique bereits 1704. und 1705. durch besondere Constitutiones vor einen Rebellen und Feind erkläret, und da er sich nach der unglücklichen Schlacht bey Pultava 1709. gar aus dem Reich retiriren und in Schwedischen Schutz begeben muste, wurden obangeführte Constitutiones 1710. von neuen bestätiget. Ja als in Pohlen 1716. und 1717. der Friede und Ruhe wieder hergestellet worden, muste sich Stanislaus gefallen lassen, daß man ihm in der Constitution vom 3. Nov. 1716. und dem zu Warschau den 30. Jan. 1717. geschlossenen Frieden vor einen Feind des Vaterlandes und niemahlen wieder der Cron fähig erklärete. Er selbsten hielte sich unterdessen theils in der Türckey, theils in Schweden, theils im Zweybrückischen auf, biß der König in Schweden Carolus XII. der ihn allein unterstützet, bey Friedrichshall 1718. erschossen wurde, da er sich denn in Frantzösischen Schutz begab, allwo er 1725. das Glück hatte, seine Tochter dem König in Franckreich vermählt zu sehen.

Und

Und eben diese genaue Verbindung würckte so viel, daß die Cron Franckreich nach dem 1733. erfolgten Ableben Augusti II. keine Kosten noch Kunst spahrete, Stanislaum wieder auf den Pohlnischen Thron zu erheben, es auch so weit brachte, daß selbiger den 12. Sept. 1733. von einem Theil würcklich gewehlet wurde, nachdem er zuvor allen seinen Ansprüchen auf Pohlen renunciret, und mit sonderbahrer List heimlich im Reiche angekommen. Weiln aber Rußland die Garantie der obangeführten Constitutionum von 1716. und 1717. übernommen, als liessen Ihro Rußisch-Käyserl. Maj. dero Trouppen in Pohlen rücken, um die Pohln. Wahl-Freyheit und Fundamental-Gesetze zu mainteniren. Es erfolgte also drauf die Wahl Augusti III. und Stanislaus muste sich nebst dem Primate Regni und übrigen Vornehmsten seiner Parthey nach Dantzig retiriren: Da sich aber auch diese Stadt, nach einer harten Belagerung, im vorigen Jahre dem König Augusto ergeben müssen, wurde Stanislaus abermahlen zu entweichen genöthiget. Es submittirten sich hierauf die Vornehmsten seines Anhanges dem König Augusto, biß auf den Primatem regni, Grafen Potoky, welcher nebst dem Frantzösischen Gesandten Marquis de Mondi, der die gantze Cabale gespielet, noch biß dato zu Thoren von den Russen gefangen gehalten wird, Stanislai Parthey verringert sich inzwischen, den Nachrichten zu folge, in Pohlen täglich. Wie denn der so genannte Kiowsky, Bru-

der des Primatis, mit der noch bey ihm gebliebenen Cron-Armee, sich dem König Augusto, nachdem die dieserhalb gepflogene Tractaten einen glücklichen Ausschlag gewonnen, würcklich submittiret. Von dem Zustand des Grafen Tarlo aber und dessen Trouppen lässet sich nichts zuverläßiges melden. Man verhoffet inzwischen ehestens einen allgemeinen Pacifications-Reichs-Tag zu Stande zu bringen.

Wo befindet sich denn ietzo Stanislaus?

Er lebet nebst einigen seiner noch getreuen Pohlen zu Königsberg unter Königl. Preußischen Schutz.

Wie heist seine Gemahlin?

CATHARINA Opalinska, eine Tochter Henrici Opalinsky, Castellans zu Posen, geb. den 2. Nov. 1680. verm. 1698. gekr. den 4 Oct. 1705.

Wie viel Kinder sind von Johanne III. Sobiesky, ehmahligen Könige in Pohlen, noch am Leben?

Ein Printz,

JACOBUS LUDOVICUS Sobiesky, Ritter des güldenen Vließes, geb. den 2. Nov. 1667. lebt zu Olau in Schlesien. Seine Gemahlin war HEDWIG ELISABETH AMALIA, Philippi Wilhelmi, Churfürstens zu Pfaltz-Neuburg, und seiner andern Gemahlin, Elisabethæ

thæ Amaliæ, Land-Gräfin von Hessen-Darmstadt, Tochter, geb. den 18. Jul. 1673. verm. den 25. Mertz 1691. st. den 11. Aug. 1722. Seine annoch lebende Tochter heisset:

MARIA CHARLOTTE, geb. den 25. Nov. 1697. verm. I.) den 20. Sept. 1723. mit Friderico Mauritio Casimiro de la Tour d' Auvergne, Printz von Turenne, ward Wittwe den 4. Oct. 1723. II.) Mit dessen Bruder Carolo Godofredo de la Tour, Grafen von Auvergne, nunmehro Hertzog von Bouillon, geb. den 14. Oct. 1702. verm. den 1. April 1724. und zwar auf erhaltene Päbstl. Dispensation.

Das IX. Capitel

Vom Könige in Ungarn und Böhmen.

Wer ist der ietzige König in Ungarn?

Ihro Käyserl. Majestät CAROLUS, dieses Nahmens in Ungarn der III. im Römischen Reiche aber der VI.

Besiehe hievon das I. Capitel vom Römischen Käyser, pag. 3.

Wer ist der ietzt regierende König in Böhmen?

CAROLUS der II. dieses Nahmens in Böhmen, ietzt-lebender Römischer Kayser.

Besiehe hievon gleichfalls das I. Capitel vom Röm. Kayser, pag. 3.

Das X. Capitel.

Vom Könige in Preussen.

Wie heist der ietzt regierende König in Preussen?

FRIDERICUS WILHELMUS.

Wenn ist er gebohren?

Anno 1688. den 5. Aug.

Wenn kam er zur Regierung?

Anno 1713. den 25. Febr.

Wer ist sein Herr Vater gewesen?

FRIDERICUS I. erster König in Preussen, und Churfürst zu Brandenburg, geb. 1657. den 11. Jul. wird Churfürst den 29. Apr. 1688. gekrönet als König in Preussen den 18. Jan. 1701. st. den 25. Febr. 1713. ein Sohn Friderici Wilhelmi

helmi des Grossen, Churfürstens zu Brandenburg, und Louise Henriette, Henrici Friderici, Printzens von Oranien, Tochter.

Wer war seine Frau Mutter?

SOPHIA CHARLOTTE, Friderici I. andere Gemahlin, geb. den 20. Oct. 1668. vermählt den 28. Sept. 1684. st. den 1. Febr. 1705. Ihr Herr Vater war Ernestus Augustus, erster Churfürst zu Braunschweig und Lüneburg, die Frau Mutter aber Sophia, Friderici V. Churfürstens zu Pfaltz, Tochter.

Wie heist seine Gemahlin?

SOPHIA DOROTHEA, geb. den 16. Mart. 1687. vermählt zu Berlin den 28. Nov. 1706. Georgii Ludovici, Königs von Groß-Britannien auch Churfürstens zu Braunschweig-Lüneburg, und Sophiæ Dorotheæ, Hertzogin zu Braunschweig in Zelle, Tochter.

Wie viel Kinder hat er am Leben?

Zehen. Vier Printzen und sechs Printzessinnen.

1) FRIDERICUS, geb. den 24. Jan. 1712. Cron-Printz von Preussen und Ritter des schwartzen Adler- und des Pohln. weissen Adler-Ordens. Gem. ELISABETHA CHRISTINA, Ferdinandi Alberti, regierende Hertzogs zu Braunschw. Wolffenbüt. und Antoniette Amaliæ, Printzeßin von Braunschweig-Wolffenbüttel, Tochter, geb. den

8. Nov. 1715. verlobt den 10. Mart. 1732. verm den 12. Jun. 1733. zu Saltzthal.

2) AUGUSTUS WILHELMUS, geb. den 9. Aug. 1722.

3) FRIDERICUS HENRICUS LUDOVICUS, gebohren den 18. Jan. 1726.

4) AUGUSTUS FERDINANDUS, geb. den 23. May 1730.

1) FRIDERICA SOPHIA WILHELMINA, geb. den 3. Jun. 1709. verm. mit FRIDERICO, Erb Printzen von Brandenburg-Bareuth, den 20. Nov. 1731.

2) FRIDERICA LOUISE, geb. den 28. Sept. 1714. verm. an CAROLUM FRIDERICUM, regierenden Marggrafen von Brandenburg-Anspach.

3) PHILIPPINA CHARLOTTE, geb. den 13. Mertz 1716. verl. mit CAROLO, Erb-Printzen von Braunschweig-Wolffenbüttel, 1730. verm. zu Berlin den 1. Jul. 1733.

4) SOPHIA DOROTHEA MARIA, geb. den 25. Jan. 1719. Gem. FRIDERICUS WILHELMUS, Marggraf zu Brandenburg, Statthalter im Hertzogthum Magdeburg, verl. den 9. April. 1734. verm. den 10. Nov. e. a. zu Potsdam.

5) ULRICA LOUISE, geb. den 24. Jul. 1720.

6) ANNA AMALIA, geb. den 9. Nov. 1723.

Wie

Wie heist des verstorbenen Königs hinterlassene Gemahlin?

SOPHIA LOUISE, dessen dritte Gemahlin, geb. den 6. May 1685. verm. den 28. Nov. 1708. Friderici, Hertzogs in Mecklenburg, und Christinæ Wilhelminæ, Land-Gräfin zu Hessen in Bingenheim, Tochter.

Was vor Geschwister sind von dem verstorbenen Könige noch am Leben?

Zwey Halb-Schwestern, aus der andern Ehe, mit DOROTHEA, Hertzogin von Holstein-Glücksburg.

1) MARIA AMALIA, geb. den 16. Nov. 1670. verm. 1) mit Hertzog Carln von Mecklenburg-Güstrau, den 8. Aug. 1687. starb den 15. Mart. 1688. 2) Mit Mauritio Wilhelmo, Hertzog zu Sachsen-Zeitz, 1689 den 25. Jun. ward Wittwe den 4. Nov. 1718. und residirt zu Schleusingen.

2) ELISABETH SOPHIA, geb. den 26. Dec. 1674. verm. 1) den 19. April 1691. mit Hertzog Friderico Casimiro in Curland, ward Wittwe den 12. Jan. 1698. 2) den 30. Mart. 1703. mit Christiano Ernesto, Marggrafen zu Brandenburg-Bareuth, ward Wittwe den 10. May 1712. endlich mit Ernesto Ludovico, Hertzog zu Sachsen-Meinungen, den 3. Jun. 1714. ward zum drittenmahl Wittwe den 21. Nov. 1724.

Wer ist von des vorigen Königs verstorbenen Halb-Brüdern, Philippo Wilhelmo und Alberto Friderico am Leben?

I.) Von PHILIPPO WILHELMO leben

Die Gemahlin JOHANNA CHARLOTTE, Johannis Georgii II. Fürstens zu Anhalt-Dessau, und Henriette Catharinæ, Printzeßin von Oranien, Tochter, geb. den 6. April 1682. verm. den 3. Febr. 1699. ward Wittwe 1711. den 19. December.

Ingleichen zwey Printzen,

1) FRIDERICUS WILHELMUS, geb. den 27. Dec. 1700. Ritter des schwartzen Adler-Ordens, und Statthalter im Hertzogthum Magdeburg. Gem. SOPHIA DOROTHEA MARIA, vierte Königl. Printzeßin von Preussen, geb. den 25. Jan. 1719. verl. den 9. April 1734. verm. zu Potsdam den 10. Nov. e. a.

2) FRIDERICUS HENRICUS, geb. den 21. Aug. 1709. Ritter des schwartzen Adler-Ordens.

Und eine Printzeßin,

HENRIETTE MARIA, geb. den 2. Mart. 1702. verm. den 6. Dec. 1716. mit Friderico Ludovico, Erb-Printzen von Würtenberg-Stuttgard, ward Wittwe den 23. Nov. 1731.

II.) Von

II.) Von ALBERTO FRIDERICO befinden sich noch am Leben

Die Gemahlin MARIA DOROTHEA, Friedrich Casimirs, Hertzogs von Curland, und Sophiæ Amaliæ, Gräfin von Nassau-Siegen, Tochter, geb. den 23. Jul. 1684. verm. den 30. Oct. 1703. Wittwe den 21. Jun. 1731.

Ingleichen drey Printzen,

CAROLUS, geb. den 10. Jun. 1705. Ritter des schwartzen Adler-Ordens, Heer-Meister des Johanniter-Ordens zu Sonneburg den 16. Aug. 1731.

FRIDERICUS, geb. den 13. Aug. 1710. Ritter vom schwartzen Adler, und Capitain in Holländischen Diensten.

FRIDERICUS WILHELMUS, geb. den 28. Mertz 1714.

Ferner zwey Printzeßinnen,

1) ANNA SOPHIA CHARLOTTE, geb. den 22. Decembr. 1706. verm. mit Wilhelmo Henrico, Hertzogen zu Sachsen-Eysenach den 3. Jun. 1723.

2) SOPHIA FRIDERICA ALBERTINA, geb. den 22. April 1712. Gem. VICTOR FRIDERICUS, Fürst zu Anhalt-Bernburg, verm. zu Berlin den 23 May 1733.

Das XI. Capitel.

Vom Könige in Sardinien.

Wie heist der itzt regierende König in Sardinien?

CAROLUS EMANUEL VICTOR.

Wenn ist er gebohren?

Anno 1701. den 27. April.

Wenn ist er zur Regierung gekommen?

Anno 1730. den 3. Sept. nachdem sein Herr Vater die Regierung niedergelegt.

Wer war sein Herr Vater?

VICTOR AMADEUS, Erster König von Sardinien, und Hertzog von Savoyen, geb. den 14. May 1666. starb den 31. Oct. 1732. ein Sohn Caroli Emanuelis II. Hertzogs von Savoyen, und Mariæ Johannæ Baptistæ, Caroli Amadei, Hertzogs von Savoyen Nemours, Tochter.

Wenn und wie hat dieser das Königreich Sardinien bekommen?

Vermittelst der mit dem Käyser 1718. getroffenen Alliance ward ihm für das Königreich Sicilien Sardinien, als ein Æquivalent, abgetreten, seine Völcker nahmen auch davon den 15. April 1720. Besitz, und im Octobr. c. a. ward ihm vom Käyser

Käyser Carolo VI. der Titul eines Königs von Sardinien beygeleget.

Wie heist des ietzigen Königs Frau Mutter?

ANNA MARIA, Hertzogs Philippi I. von Orleans, und Henriette Annæ von Stuart, Tochter, und Caroli I. Königs von Engeland, Enckelin.

Wie viel Gemahlinnen hat er gehabt?

Zwey.

1) ANNA CHRISTINA LOUISE, Theodori, Pfaltz-Grafen von Sultzbach, und Mariæ Eleonoræ Amaliæ, Land-Gräfin von Hessen-Rheinfels, Tochter, geb. den 5. Febr. 1704. verm. den 16. Febr. 1722. starb den 17. Mertz 1723.

2) POLYXENA CHRISTINA JOANNA, Ernesti Leopoldi, Land-Grafens von Hessen-Rheinfels in Rotenburg, und Eleonoræ Mariæ Annæ, Caroli, Fürstens von Löwenstein-Wertheim, Tochter, geb. den 21. Sept. 1706. verm. den 2. Jul. 1724. zu Rotenburg an der Fulde per Procuratorem, Printz Alexandern, der Braut Herrn Bruder, vollzogen zu Thonon am Genffer-See den 20. Aug. c. a. st. den 13. Jan. 1735.

Wie viel Kinder sind von ihm am Leben?

Ein Printz und drey Printzeßinnen.

VICTOR AMADEUS MARIA, Printz von Piemont, geb. den 26. Jun. 1726.

ELEONORA MARIA THERESIA, geb. den 28. Febr. 1728.

MARIA LOUISE GABRIELE, geb. den 25. Mertz 1729.

MARIA FELICITAS, geb. den 20. Mertz 1730.

Wie heist seines verstorbenen Herrn Vaters hinterlassene Gemahlin?

N.N. Gräfin von S. Sebastian, verm. im Aug. 1730. Wittwe den 31. Oct. 1732. Soll nach ihres Herrn Gemahls Ableben ins Closter gegangen seyn.

Wie heist dessen zurück gelassene Maitresse?

JOANNA BAPTISTA von Albert, geb. den 18. Jan. 1670. eine Tochter Ludovici Caroli, Hertzogs von Luynes, und Annæ von Rohan zu Montbazon, eine Gemahlin JOSEPH IGNATII AUGUSTI von Scaglia, Grafens von Verruez, verm. den 25. Aug. 1683. Wittwe seit 1704. sie lebet seit Anno 1707. in Franckreich.

Was vor Kinder hat er mit ihr erzeuget?

Einen Sohn,

VICTOR FRANCISCUS, Marquis von Susa, legitimirt 1701. Admiral der Sardinischen Flotte, Ritter des Maltheser-Ordens. *)

Und

*) Wie einige wollen, soll dieser Herr bereits 1725. verstorben seyn, andere behaupten das Gegentheil; so viel ist sicher, daß sich noch eine Person unter diesem Titul am Königl. Sardinischen Hofe befinde.

Und eine Tochter,
JOSEPHA MARIA ANNA, Marchese di Susa, geb. den 26. Mertz 1701. legitimirt e.a. verm. an Victorem Amadeum, Printzen von Carignan, den 7. oder 8. Nov. 1714.
Diese Kinder sind 1713. den 22. Sept. vor Printz und Printzeßin vom Geblüthe erkläret worden. *)

Das XII. Capitel.

Von Moscau oder Rußland.

Wie heist die ietzige Czaarin oder Käyserin von Moscau oder Rußland?
ANNA IVANOWNA.
Wenn ist sie gebohren?
Den 7. Febr. 1693.
Wenn ist sie zur Regierung kommen?
Anno 1730. den 4. Febr. wurde sie nach Ableben

*) Außer diesen sind von dem vorigen Könige noch 2. natürliche Söhne bekant, als 1) der Graf von St. Gile, der als Cammer-Herr in des Königs Augusti II. Diensten gestanden, und 1726. den Ober-Cammer-Herrn Grafen von Vitzthum im Duell erschossen. 2) Lanes Graf von Vinova.

Petri II. Czaarens von gantz Rußland, zur Czaarin erkläret, und hielt den 15. Ejusd. zu Moscau ihren öffentlichen Einzug.

Wer waren ihre Eltern?

Der Vater war JVAN oder JOHANNES ALEXIEWIZ, geb. 1663. Czaar von 1682. bis 1688. †. 1699.

Die Mutter

PROSCOVIA FOEDEROWNA, des Boiarens Foedor Petrowiz Solticows Tochter † den 24. Oct. 1723. im 60. Jahre ihres Alters.

Wie hieß ihr Gemahl?

FRIEDRICH WILHELM, Hertzog von Curland, verm. den 13. Nov. 1710. Ward aber Wittib den 21. Jan. 1711.

Wer ist unter der Czaarin Vaters Brüdern sonderlich merckwürdig?

PETRUS ALEXIEWITZ, oder PETRUS I. geb. den 11. Jun. 1672. regierte erstlich mit seinem Herrn Bruder IVAN gemeinschaftlich von 1682 bis 1688. hernach allein, nahm Anno 1721. den Titul als Kayser von gantz Rußland an, und ließ sich in Moscau dazu krönen, st. den 8. Febr. (28. Jan.) 1725.

Wie viel Gemahlinnen hat er gehabt?

Zwey,

I. OTTOKESA, des Boiaren Foedor Abramowitz Lapuchino Tochter, verm. den 27. Jun. 1689.

1689. fiel 1698. in Ungnade, und ward in das Kloster Sustalsky gethan, † den 8. Sept. 1731.

II. CATHARINA ALEXIEWNA, aus dem Liefländischen Geschlechte von Albadil, geb. den 24. Febr. 1684. (Andere den 8. Apr. 1688. oder den 27. Jan. 1687.) verm. im Febr. 1707. und als Czaarin erkannt 1711. zur Kayserin von gantz Rußland, in der Cathedral-Kirche Iwan Weliki, gekrönet den 18. May 1724. übernahm die Käyserliche Regierung, nach ihres Gemahls Tode, den 8. Febr. 1725. st. den 6. (17.) May 1727.

Wie viel Kinder leben annoch von ihr?

Eine Printzeßin,

ELISABETHA PETROWNA, geb. den 29. Dec. 1710. verlobt mit Carln Hertzog zu Holstein Gottorp und Bischof zu Lübeck den 22. May 1723. welcher aber starb den 31. May c. a.

Das XIII. Capitel.

Vom Türckischen Käyser oder Groß-Sultan.

Wie heist der ietzige Türckische Käyser, oder Groß-Sultan?

MAHOMETH V.

Wenn

Wenn ist er gebohren?

Anno 1696.

Wenn ist er zur Regierung kommen?

Anno 1730. den 20. Oct.

Wer war sein Vater?

Mustapha II. geb. 1659. Käyser 1695. abgesetzet 1703. st. 1704.

Wer ist von seines Vaters Brüdern noch am Leben?

ACHMETH II. geb. 1668. kommt zur Regierung im Sept. 1703. wird aber den 20. Oct. 1730. in einem, wegen der bey Tauris von den Persianern erlittenen Niederlage der Türckischen Armee, entstandenen Tumult, abgesetzet.

Was vor Kinder sind von ihm am Leben?

Drey Printzen, und fünff Printzeßinnen.

1) MUSTAPHA.

2) NUMAN, geb. den 11. Febr. 1723.

3) N. N. geb. 1728.

1) N. N. verm. den 2. Mertz 1724. mit dem Ober-Cämmerer und Siegel-Verwahrer des Türckischen Hofes.

2) N. N. verm. den 9. Mertz 1724. an einen Sohn des Groß-Vezirs.

3) N. N. verm. den 16. Mertz 1724. mit einem Sohn des Bassa von Damasco.

4) N. N. geb. den 19. Sept. 1723.

5) N. N. geb. den 22. Jul. 1725.

Genea-

Genealogischer Fragen

Zweyter Theil,

Enthaltend

Die

Chur-Fürsten

des

Heil. Röm. Reichs.

Universitäts Bibliothek Rostock
http://purl.uni-rostock.de/rosdok/ppn83312255X/phys_0121
DFG

Das I. Capitel.
Vom
Churfürsten zu Mayntz.

Wie heist der ietzige Churfürst zu Mayntz?

PHILIPPUS CAROLUS, Graf von und in Elz und Kempenich, geb. den 26. October 1662. der Ertz-Stifter Mayntz und Trier resp. Dom-Probst und Cantor, erwehlt als Churfürst zu Mayntz, den 9. Jun. 1732.

Wer sind seine Eltern?

Diese sind uns noch bis dato unbekannt.

Wer war sein Anteceſſor?

FRANCISCVS LUDOVICUS, Pfaltz-Graf beym Rhein, geb. den 18. Jul. 1664. Bischof zu Breßlau 1683. Probst zu Elwangen, Bischof zu Worms, und Hoch-Teutsch-Meister 1694. Coadjutor zu Mayntz, den 5 Nov. 1710. Churfürst zu Trier, den 8. Febr. 1716. Ertzbischof und Churfürst zu Mayntz 1729. nachdem er das Ertz-stift Trier reſigniret, ſt. zwischen dem 18. und 19. April 1732.

Das

Das II. Capitel.
Vom
Churfürsten zu Trier.

Wie heist der ietzige Churfürst zu Trier?

FRANCISCUS GEORGIUS, Graf von Schönborn-Buchheim-Wolfsthal, geb. den 15. Jun. 1682. zum Ertz-Bischof und Churfürsten zu Trier erwehlet den 2. May 1729.

Wer ist sein Herr Vater gewesen?

MELCHIOR FRIDERICUS, Graf von Schönborn-Buchheim geb. den 16. Mertz. 1644. Käyserl. und Chur-Mayntz. Geheimder Rath, ein Sohn Philippi Erwini, Freyherrn von Schönborn, und Ursulæ Henrici, Freyherrn von Greifenclau-Vollrath, Tochter, starb den 9. May 1717.

Wer war seine Frau Mutter?

ANNA SOPHIA, Johannis Christiani, Freyh. von Böineburg Tochter, geb. 1652. verm. 1668. st. den 11. April. 1726.

Wer war sein Anteceſſor?

FRANCISCUS LUDOVICUS, Pfaltz-Graf am Rhein und nachmahliger Churfürst von Mayntz v. das I. Cap. von Chur-Mayntz, p. 66.

Das

Das III. Capitel.
Vom
Churfürsten zu Cölln.

Wie heist der ietzige Churfürst von Cölln?

CLEMENS AUGUSTUS, Hertzog in Bayern. Geb. den 16. Aug. 1700. Bischof zu Münster und Paderborn 1719. Coadjutor zu Cölln den 9. May 1722. Ertzbischof und Churfürst den 12. Nov. 1723. Bischof zu Hildesheim den 8. Febr. 1724. Probst zu Lüttich den 20. Sept. 1725 Bischof zu Oßnabrück den 4. Nov. 1728. Hoch-Teutsch-Meister den 1. Jul. 1732.

Wer war sein Herr Vater?

MAXIMILIANUS MARIA EMANUEL, Churfürst zu Bayern, geb. den 11. Jul. 1662. †. den 26. Febr. 1726. ein Sohn Ferdinandi Mariæ, und Adelheid Henriette, Hertzogin von Savoyen.

Wie hieß seine Frau Mutter?

THERESIA CUNIGUNDA, geb. den 4. Mart. 1676. verm. zu Warschau, per procuratorem den Churfürstl. Ges. Grafen von Dörnig, den 15. Aug. 1694. vollzogen den 2. Jan. 1695. eine Tochter Joannis III. Sobiesky, Königs in Pohlen,

len, und Mariæ Louise de la Grange, Henrici, Marquis d' Arguien, in Franckreich, und Franciscæ de la Chartre, Enckelin, Wittwe 1726. † den 11. Mart. 1730.

Wer ist sein Antecessor gewesen?

JOSEPHUS CLEMENS, Hertzog in Bäyern, geb. den 5. Dec. 1671. ward Churfürst den 29. Jul. 1688. nachdem ihm der Pabst ein Breve eligibilitatis ertheilet, † den 12. Nov. 1723.

Das IV. Capitel.

Vom Churfürsten in Böhmen.

Wie heist der iezt regierende Churfürst in Böhmen?

CAROLUS, unter den Königen und Churfürsten in Böhmen der V. unter den Käysern der VI. siehe oben das I. Cap. vom Römischen Käyser, pag. 3.

Das

Das V. Capitel.
Vom
Churfürsten in Bäyern.

Wie heist der ietzige Churfürst in Bäyern?

CAROLUS ALBERTUS.

Wenn ist er gebohren?

Anno 1697. den 6. Aug.

Wenn ist er zur Regierung kommen?

Anno 1726. den 26. Febr.

Wer ist sein Herr Vater gewesen?

MAXIMILIANUS MARIA EMANUEL, Churfürst zu Bäyern, geb. den 11. Jul. 1662. kam zur Regierung 1679. wurde wegen der Alliance mit Franckreich 1706. in die Reichs-Acht erkläret, aber im Badischen Frieden 1714. restituiret, † den 26. Febr. 1726. Ein Sohn Ferdinandi Mariæ, Churfürstens zu Bayern, und Adelheid Henriette, Printzeßin von Savoyen.

Wie hieß seine Frau Mutter?

THERESIA CUNIGUNDA, eine Tochter Joannis III. Sobiesky, Königs in Pohlen, und Mariæ Louise de la Grange, Henrici, Marquis d'Arguien und Franciscæ de la Chartre, Enckelin, geb. den 4. Mart. 1676. verm. den 5. Aug. 1694. vollzo-

vollzogen den 2. Jan. 1695. Wittwe den 26. Febr. 1726. † den 10. Mertz 1730.

Wer ist seine Gemahlin?

MARIA AMALIA, Käysers Josephi, und Wilhelminæ Amaliæ, Printzeßin von Hannover jüngste Tochter, geb. den 22. Oct. 1701. verm. den 5. Oct. 1722.

Wie viel Kinder leben von ihr?

Ein Printz, und drey Printzeßinnen.

CAROLUS MAXIMILIANUS, geb. den 28. Mertz 1727.

MARIA ANTONIA, geb. den 17. Jul. 1724.

THERESIA BENEDICTA, geb. den 6. Dec. 1725.

MARIA JOSEPHA, geb. den 7. Aug 1734.

Was vor Geschwister hat der Churfürst?

Drey Brüder und eine Schwester.

Wie heissen die Brüder?

Der Erste, FERDINANDUS MARIA, Ritter des güldenen Vließes und Käyserl. General-Feld-Wachmeister, und zum Reichs-General-Feld-Zeug-Meister erklärt, vermöge eines Reichs-Gutachtens vom 22. Dec. 1734. geb. den 5. Aug. 1699. Gemahlin LEOPOLDINA ELEONORA, eine Tochter Philippi Wilhelmi, Pfaltz-Grafens zu Neuburg, und Annæ Mariæ Fran-

Franciscæ, von Sachsen-Lauenburg, ietziger Gemahlin des Groß-Hertzogs von Toscana, Johann Gaston, geb. den 22. Oct. 1691. vermählt den 5. Febr. 1719. Von ihr sind erzeuget

MAXIMILIANUS MARIA JOSEPHUS, geb. den 11. April 1720.

CLEMENS FRANCISCUS, geb. den 19. Apr. 1722.

THERESIA EMANUELA MARIA, geb. den 22. Jul. 1723.

Der andere CLEMENS AUGUSTUS, geb. den 16. Aug. 1700. Ertz-Bischoff und Churfürst von Cölln, siehe Cap. III. von Cölln, p. 68.

Der dritte JOHANNES THEODORUS, geb. den 3. Sept. 1703. Bischoff zu Regenspurg, den 29. Jul. 1719. Coadjutor zu Freysingen den 29. Nov. 1723. und Bischof daselbst den 23. Febr. 1727.

Wie heisset die Schwester?

MARIA ANNA CAROLINA, geb. den 4. Aug. 1696. Eine Nonne im Kloster St. Clarä zu München unter den Nahmen Emanuela Theresia, vom Hertzen JEsu.

Wie heist des verstorbenen Churfürsten in Bayern natürlicher Sohn?

EMANUEL FRANCISCUS JOSEPHUS, Graf von Bayern, welchen er mit Agnes Franciscа von Louchier, Graf Ferdinandi von Arco Wittwen, so im Febr. 1717. zu Paris verstorben, erzeuget.

erzeuget. Dessen Gemahlin ist Mademoiselle de Pontchartrain, verm. 1725. in Franckreich, wiewohl, nach einiger Meynung, diese Mariage, wegen der Jugend der Braut, noch nicht vollzogen seyn soll.

Das VI. Capitel.
Vom
Churfürsten zu Sachsen.

Wie heist der ietzige Churfürst zu Sachsen?

FRIDERICUS AUGUSTUS II. nunmehro König von Pohlen und Groß-Hertzog von Litthauen, bekannte sich 1717. zur Römisch-Catholischen Religion.

Wenn ist er gebohren?

Anno 1696. den 7. Octobr.

Wenn ist er allhier zur Regierung komen?

Anno 1733. den 1. Febr.

Besiehe ein mehrers beym Könige in Pohlen pag. 43.

Das VII. Capitel.
Vom
Churfürsten zu Brandenburg.

Wie heist der ietzige Churfürst zu Brandenburg?

FRIDERICUS WILHELMUS, geb. den 4. Aug. 1688.

Wenn ist er zur Regierung kommen?

Anno 1713. den 25. Febr.

Besiehe ein mehrers beym Könige in Preussen, p. 52.

Das VIII. Capitel.
Vom
Churfürsten zu Pfaltz.

Wie heist der ietzige Churfürst zu Pfaltz?

CAROLUS PHILIPPUS.

Wenn

Wenn ist er gebohren?

Anno 1661. den 4. Nov.

Wenn ist er zur Regierung kommen?

Anno 1716. nach seines Herrn Bruders JOHANNIS WILHELMI Absterben, welcher 1658. den 19. April gebohren, 1690. den 2. Sept. zur Regierung kommen, und 1716. den 8. Jun. gestorben.

Wer ist sein Herr Vater gewesen?

PHILIPPUS WILHELMUS, Pfaltz-Graf am Rhein, geb. den 5. Nov. 1615. succedirt in der Chur-Würde nach Absterben Churfürst Caroli, des letztern Churfürsten aus der Simmerischen Linie, den 26. May 1685. st. den 2. Sept. 1690. Ein Sohn Pfaltz-Graf Wolfgangi Wilhelmi zu Neuburg, und Magdalenæ, Hertzogs Wilhelmi V. in Bäyern, Tochter.

Wer war seine Frau Mutter?

ELISABETHA AMALIA, des Herrn Vaters andere Gemahlin, und eine Mutter von 17. Kindern, davon sie 14. wohl erzogen, geb. den 19. Mart. 1635. verm. den 24. Aug. 1653. starb den 3. Aug. 1709. Ihre Eltern waren Georgius II. Land-Graf zu Hessen-Darmstadt, und Sophia Eleonora, Churfürst Johann Georg des I. zu Sachsen, Tochter.

Wie viel hat er Gemahlinnen gehabt?

Zwey.

1) LOUISE CHARLOTTE, Bogislai, Fürstens von Radzivil, und Annæ Mariæ von Radzivil, Tochter, und Wittwe Ludovici, Marggrafen von Brandenburg, verm. den 24. Jul. 1688. st. den 25. Mertz 1695.

2) THERESIA CATHARINA, Josephi Caroli, Fürstens von Lubomirsky, und Theophilæ Ludovicæ, Fürstin von Ostrog, Tochter, geb. 1684. verm. den 15. Dec. 1701. st. den 17. Jan. 1712. *)

Was vor Geschwister hat er am Leben?

Einen Bruder, und zwey Schwestern.

ALEXANDER SIGISMUNDUS, geb. den 16. April 1663. ward Bischoff zu Augspurg 1690. den 1. April.

1) MA-

*) Einigen Nachrichten zu folge, haben Ihro Churfürstl. Durchl. an alle dero Dicasteria zu Ende des vergangenen 1734 Jahres bekannt machen lassen, wie sie mit der kurtz zuvor verstorbenen Gräfin von Tour und Taxis (von welcher man aber, aus Mangel genauerer Wissenschafft, weiter nichts melden kan,) in der Ehe gelebet, und mit derselben zwey Söhne, deren Nahmen und Geburth doch nicht bekannt worden, erzeuget hätten, welchen die Cron Franckreich dereinsten zur Succession in den Pfältzischen Landen zu verhelffen in geheim sich verbunden haben soll.

Universitäts Bibliothek Rostock
http://purl.uni-rostock.de/rosdok/ppn83312255X/phys_0132
DFG

1) MARIA ANNA, geb. den 28. Octobr. 1667. Königs Caroli II. in Spanien andere Gemahlin, verm. den 4. May 1690. Wittwe seit den 1. Nov. 1700. residirt zu Bayonne in Franckreich.

2) DOROTHEA SOPHIA, geb. den 12. Jul. 1670. verm. 1) mit Odoardo II. Farnese, Erb-Printzen von Parma, den 3. April 1690. welcher starb den 15. Septembr. 1693. 2) durch Päbstliche Dispensation mit dessen Stief-Bruder, Francisco Farnese, Hertzogen zu Parma, den 8. Dec. 1695. ward Wittwe den 26. Febr. 1727.

Wie heist seines Herrn Bruders, Johannis Wilhelmi, hinterbliebene Gemahlin?

MARIA ANNA LOUISE, geb. den 11. Aug. 1667. verm. den 5. Jun. 1691. ward Wittwe den 8. Jun. 1716. eine Tochter Cosmi III. Groß-Hertzogs von Florentz, und Margarethæ Louise, Hertzogin von Orleans, lebet wieder in Florentz.

Wer ist von seinem verstorbenen Bruder Philippo Wilhelmo noch am Leben?

1. Dessen Gemahlin,

ANNA MARIA FRANCISCA, geb. den 13. Jun. 1672. verm. den 29. Oct. 1690. und nach ihres Gemahls Tode, welcher den 10. April 1693. erfolgte, zum andern mahl mit Johann Gasto, ietzigen Groß-Hertzoge von Florentz, den 2. Jul. 1697. Ihre Eltern waren Julius Franciscus, Hertzog zu Sachsen-Lauenburg, und Hed-

wig Augusta, Pfaltz-Graf Christian August zu Sultzbach, Tochter. Sie lebet aber ietzo in Böhmen auf ihren väterlichen Erb-Gütern.

2. Eine Printzeßin,

LEOPOLDINA ELEONORA, geb. den 22. Oct. 1691. verm. den 5. Febr. 1719. mit dem Printzen von Bäyern, Ferdinando Maria, geb. den 5. Aug. 1699.

Das IX. Capitel.

Vom Churfürsten zu Braunschweig und Lüneburg, in Hannover.

Wie heist der ietzt regierende Churfürst zu Braunschweig-Lüneburg in Hannover?

GEORGIUS AUGUSTUS.

Wenn ist er gebohren?

Anno 1683. den 30. Oct.

Wenn ist er zur Regierung kommen?

Anno 1727. den 22. Oct.

Von seiner Familie besiehe das Capitel von Groß-Britannien, pag. 32.

Geneg-

Genealogischer Fragen

Dritter Theil,

Begreiffend

Die

Ertz-Bischöfe, Bischöfe, Aebte

und

Aebtißinnen

Des

Heil. Römischen Reichs.

Das I. Capitel.

Vom Ertz-Bischofe zu Saltzburg.

Wie heist der ietzige Ertz-Bischof zu Saltzburg?

LEOPOLDUS ANTONIUS ELEUTHERIUS, gebohrner Freyherr von Firmian, geb. den 30. May 1679. Bischof zu Lavant den 8. May 1718. hernach Bischof zu Seckau in Steyermarck 1723. zu Laybach An. 17 . . Dom. Scholasticus zu Saltzburg, und endlich Ertz-Bischof daselbst den 3. Oct. 1727.

Wer war sein Antecessor?

FRANCISCUS ANTONIUS, Fürst von Harrach, geb. den 4. Oct. 1665. war anfangs Bischof zu Wien, hernach Coadjutor zu Saltzburg 1705. und Ertz-Bischof den 20. April 1709. starb den 21. Jul. 1727. im 62. Jahre seines Alters.

Das

Das II. Capitel.

Vom Groß-Meister des Teutschen Ordens.

Wie heist der ietzige Groß-Meister des Teutschen Ordens?

CLEMENS AUGUSTUS, Hertzog in Bayern, Ertzbischof zu Cölln, Bischof zu Münster, Paderborn, Hildesheim und Oßnabrück, und Probst zu Lüttich.

Wenn ist er gebohren?

Anno 1700. den 16. Aug.

Wenn ist er erwehlet worden?

Anno 1732. den 1. Jul.

Von seinen Eltern, Geschwister, und übrigen Verwandten besiehe das Capitel vom Churfürsten zu Bayern, pag. 70.

Wer war sein Anteceſſor?

FRANCISCUS LUDOVICUS, Pfaltz-Graf am Rhein, Churfürst zu Maynz, Bischof zu Breßlau und Worms, auch Probst zu Elwangen, geb. den 24. Jul. 1664. erw. den 13. Jul. 1694. † den 18. 19. April 1732.

Das III Capitel.

Vom Bischofe zu Bamberg.

Wie heist der ietzige Bischof zu Bamberg?

FRIDERICUS CAROLUS, Graf von Schönborn-Buchheim-Wolffsthal, geb. den 3. Mart. 1674. Reichs-Vice Canzler, den 15. Jun. 1705. Coadjutor zu Bamberg den 13. Dec. 1708. Bischof den 30. Jan. 1729. Probst zu Würtzburg den 28. Jun. 1707. und Bischof daselbst den 18. May 1729.

Wer war sein Herr Vater?

MELCHIOR FRIDERICUS, Graf von Schönborn-Buchheim, geb. den 16. Mertz 1640. Kayserl. und Chur-Maynz. Geh. Rath, ein Sohn Philippi Erwini, Freyherrn von Schönborn, und Ursulæ, Henrici Freyherrn von Greiffenclau-Vollrath, Tochter, st. den 9. May 1717.

Wie hieß seine Frau Mutter?

ANNA SOPHIA, Johannis Christiani, Freyherrn von Böineburg, Tochter, verm. 1668. st. den 11. April 1726.

Wer war sein Anteceſſor?

LOTHARIUS FRANCISCUS, Freyherr

herr von Schönborn und Churfürst zu Mayntz, geb. den 4. Oct. 1655. erw. den 16. Nov. 1693. st. den 30. Jan. 1729.

Das IV. Capitel.

Von dem Bischofe zu Würtzburg.

Wie heist der ietzige Bischof zu Würtzburg?

FRIDERICUS CAROLUS, Graf von Schönborn-Buchheim-Wolffsthal, Bischof zu Bamberg ꝛc. Geb. den 3. Mertz. 1674.

Wenn ist er erwehlet worden?

Anno 1729. den 18. May.

Besiehe von ihm das vorhergehende Capitel von Bamberg, p. 82.

Wer war sein Anteceſſor?

CHRISTOPHORUS FRANCISCUS, des H. R. Reichs Freyherr von Hutten zu Stolzenberg, vorher Dom-Dechant daselbst, Probst im Stifft Haug, Chor-Herr des Ritter-Stiffts Comburg, Chur-Maynz- und Würtzburg Geh. Rath. geb. den 2. Febr. 1673. erw. den 2. Oct. 1724. st. den 25. Mertz 1729.

Das V. Capitel.

Vom Bischofe zu Worms.

Wie heist der ietzige Bischof zu Worms?

FRANCISCUS GEORGIUS, Graf von Schönborn-Buchheim-Wolffsthal, Churfürst zu Trier.

Wenn ist er gebohren?

Anno 1682. den 15. Jun.

Wenn ist er erwehlet worden?

Anno 1732. den 15. Jun.

Ein mehrers besiehe hiervon beym Churfürsten zu Trier, p. 67.

Wer war sein Antecessor?

FRANCISCUS LUDOVICUS, Pfaltz-Graf am Rhein, und Churfürst zu Mayntz, geb. den 24. Jul. 1664. erw. den 15. Jun. 1694. st. den 18. 19. April 1732.

Das

Das VI. Capitel.

Vom Bischofe zu Eichstädt.

Wie heist der ietzige Bischof zu Eichstädt?

FRANCISCUS LUDOVICUS Schenck, Freyherr von Castell, geb. den 5. Aug. 1670. Dom-Herr daselbst 1695. Dom-Probst zu Augspurg, 1716.

Wenn ist er erwehlet worden?

Anno 1725. den 3. Julii.

Wer sind seine Eltern?

HUMBERTUS CHRISTOPHORUS Schenck, Freyherr von Castell, Ober-Amtmann auf dem Eichstädtischen Schlosse Ahrberg, unweit Güntzenhausen, an der Altmühl, gelegen.

MARIA BARBARA, Freyin von Remchingen, Philippi Julii vom Remchingen, und Mariæ Joannæ von Leonrodt, Tochter.

Wer war sein Antecessor?

JOHANNES ANTONIUS, Freyherr Knöbel von Catzenelnbogen, geb. den 19. Octobr. 1644. erw. den 9. Febr. 1705. st. den 27. April 1725. alt 79. Jahr

Das VII. Capitel.

Vom Bischofe zu Speyer und Probst zu Weissenburg.

Wie heist der ietzige Bischof zu Speyer und Probst zu Weissenburg?

DAMIANUS HUGO PHILIPPUS, Graf von Schönborn-Buchheim, geb. den 1. Nov. 1676. Land-Commenthur der Balleyen Alten-Biessen und Hessen, Cardinal der Röm. Kirche den 29. May, 1715. und Coadjutor zu Costnitz den 18. May 1722.

Wenn ist er erwehlet worden?

Anno 1716. den 15. Oct. ward er Coadjutor, und 1719. den 30. Nov. Bischof.

Wer waren seine Eltern?

MELCHIOR FRIDERICUS, Graf von Schönborn, geb. den 16. Mertz 1640. st. den 9. May 1717.

ANNA SOPHIA, Joh. Christian, Freyherrns von Böineburg, Tochter, geb. 1652. verm. 1668. st. den 11. April 1726.

Wer

Wer war sein Antecessor?

HENRICUS HARTARDUS, Freyherr von Rollingen, erwehlt 1711. den 27. Febr. st. den 30. Nov. 1719.

Das VIII. Capitel.

Vom Bischofe zu Straßburg.

Wie heist der ietzige Bischof zu Straßburg?

ARMANDUS GASTON MAXIMILIANUS von ROHAN, Printz von Soubize, geb. den 24. Jun. 1674. ward den 31. Jan. 1701. zum Coadjutor erwehlet, und kam zur Regierung den 10. April 1704. Cardinal den 18 May 1712. Grand-Aumonier von Franckreich, den 3. Jun. 1713.

Wer waren seine Eltern?

FRANCISCUS von ROHAN, Printz von Soubize, Graf von Rochefort, Capitain der Gens d'Armes des Königs in Franckreich, st. den 24. Aug. 1712. und

ANNA JULIANA, von Rohan Chabot, Hertzogs Henrici von Rohan, und Margarethæ von

von Rohan, Tochter, geb. 1644. verm. den 17. Apr. 1662. st. den 4. Febr. 1709.

Wer war sein Antecessor?

WILHELMUS EGON, Fürst von Fürstenberg, geb. den 21. Oct. 1629. st. den 10. April 1704.

Das IX. Capitel.

Vom Bischofe zu Costnitz.

Wie heist der ietzige Bischof zu Costnitz?

JOHANNES FRANCISCUS, Baron Schencke von Stauffenberg, geb. 1658. ward den 10. Jul. 1714. Coadjutor zu Augspurg.

Wenn ist er erwehlet worden?

Anno 1704. den 21. Jul.

Wer waren seine Eltern?

JOHANNES IACOBUS Schencke von Stauffenberg. Die Mutter, N. N. von Weissenberg.

Wer ist sein Coadjutor?

DAMIANUS HUGO PHILIPPUS, Graf von Schönborn-Buchheim, Cardinal und Bischof zu Speyer, erw. den 18. May 1722.

Wer

Wer war sein Antecessor?

MARQUARDUS RUDOLPHUS, aus dem Freyherrl. Geschlecht von Rodt aus Schwaben, st. 1704 im Julio.

Das X. Capitel.

Vom Bischofe zu Augspurg.

Wie heist der ietzige Bischof zu Augspurg?

ALEXANDER SIGISMUNDUS, Pfaltz-Graf am Rhein, ein Bruder des ietzigen Chur-fürsten zu Pfaltz.

Wenn ist er gebohren?

Anno 1662. den 16. Apr.

Wenn ist er erwehlet worden?

Coadjutor 1681. und Bischof den 1. Apr. 1690.

Von seiner Familie ist das Capitel vom Chur-Fürsten zu Pfaltz nachzuschlagen, pag. 74.

Wer ist sein Coadjutor?

JOHANNES FRANCISCUS, Baron Schencke von Stauffenberg, Bischof zu Costnitz, erwehlt den 10. Jul. 1714.

Wer

Wer war sein Anteceſſor?

JOHANN CHRISTOPH, Freyhert von Freyberg, ſt. den 1. April 1690.

Das XI. Capitel.

Vom Bischofe zu Hildesheim.

Wie heist der ietzige Bischof zu Hildesheim?

CLEMENS AUGUSTUS, Hertzog von Bäyern und Churfürst zu Cölln, geb. den 16. Aug. 1700.

Wenn ist er erwehlet worden?

Anno 1724. den 8. Febr.

Von seiner Familie beſiehe das Capitel von Cölln und Bayern, pag. 68. und 70.

Wer war sein Anteceſſor?

JOSEPHUS CLEMENS, Churfürst zu Cölln, geb. den 5. Dec. 1671, Bischof 1702. ſtarb den 12. Nov. 1723.

Das

Das XII. Capitel.

Vom Bischofe zu Paderborn.

Wie heist der ietzige Bischof zu Paderborn?

CLEMENS AUGUSTUS, Hertzog von Bäyern, Churfürst zu Cölln, Bischof zu Münster, Hildesheim, Oßnabrück, Hoch-Teutsch-Meister und Probst zu Lüttich, geb. den 16. Aug. 1700.

Wenn ist er erwehlet worden?

Anno 1719. den 26. Mertz.

Von seinen Eltern und Familie besiehe das Capitel von Bayern, p. 70. ingleichen das Cap. von Cölln, p. 68.

Wer war sein Anteceſſor?

FRANCISCUS ARNOLDUS JOSEPHUS WOLFF, Freyherr von Metternicht zum Gracht, geb. den 9. May 1658. erwehlt den 22. May 1704. st. den 25. Dec. 1718.

Das

Das XIII. Capitel.

Vom Bischofe zu Freysingen.

Wie heist der ietzige Bischof zu Freysingen?

JOANNES THEODORUS, Hertzog in Bäyern, geb. den 3. Sept. 1703.

Wenn ist er erwehlet worden?

Anno 1723. den 29. Nov. ward er Coadjutor, und Bischof den 23. Febr. 1727.

Von seinen Eltern und Familie besiehe das Cap. von Bayern p. 70.

Wer war sein Anteceſſor?

JOANNES FRANCISCUS, Freyherr Ecker von Küpfing und Lichteneg, zuvor Dom-Dechant, geb. den 18. Oct. 1649. erwehlt den 19. Jan. 1695. starb den 23. Febr. 1727.

Das

Das XIV. Capitel.

Vom Bischofe zu Regenspurg.

Wie heist der ietzige Bischof zu Regenspurg?

JOHANNES THEODORUS, Hertzog von Bäyern, geb. den 3. Sept. 1703.

Wenn ist er erwehlet worden?

Anno 1719. den 29. Jul.

Von seiner Familie besiehe das Cap. von Bayern, pag. 70.

Wer war sein Antecessor?

Sein Herr Bruder CLEMENS AUGUSTUS, Hertzog von Bäyern und Churfürst zu Cölln, geb. den 16. Aug. 1700. ward Coadjutor den 19. Dec. 1715. Bischof den 2. Mertz 1716. resignirte 1719.

Das XV. Capitel.

Vom

Bischofe zu Passau.

Wie heist der ietzige Bischof zu Passau?

JOSEPHUS DOMINICUS FRANCISCUS

CISCUS KILIANUS, Graf von Lamberg, geb. 1680. vorhero Dom-Probst daselbst, Bischof zu Seckau den 8. April 1712. welches er aber wieder abgetreten.

Wenn ist er erwehlet worden?

Anno 1723. den 2. Jan.

Wer waren seine Eltern?

FRANCISCUS JOSEPHUS, Fürst von Lamberg, geb. 1647. Kayserl. würcklicher geheimer Rath und Lands-Hauptmann in Ober-Oesterreich, starb den 2. Nov. 1712. als ein Vater von 19. Kindern;

ANNA MARIA, Adami Matthiæ, Grafen von Trautmannsdorff, und Even Johannen von Sternberg, Tochter, verm. 1660. st.

Wie hieß der vorige Bischof?

RAIMUNDUS FERDINANDUS, Graf von Rabbata, aus dem Friaul, erw. den 18. Jan. 1713. st. den 24. Oct. 1722.

Das XVI. Capitel.
Vom
Bischofe zu Trident.

Wie heist der ietzige Bischof zu Trident?

DOMINICUS ANTONIUS, Graf von Thun,

Thun, gewesener Senior und Ober-Scholasticus daselbst.

Wenn ist er erwehlet worden?

Anno 1730. den 19. Julii.

Wer war sein Antecessor?

ANTONIUS DOMINICUS, Graf von Wolckenstein, vorher Senior und Ober-Scholasticus daselbst, erw. den 26. Nov. 1725. st. 1730.

Das XVII. Capitel.
Vom
Bischofe zu Brixen.

Wie heist der ietzige Bischof zu Brixen?

CASPAR IGNATIUS, Graf Künigl, Freyherr von Ehrenburg in Tyrol, geb. den 7. Mart. 1672.

Wenn ist er erwehlet worden?

Anno 1702. den 8. Jun.

Wer sind seine Eltern gewesen?

JOHANNES GEORGIUS, Graf Künigl. Freyherr von Ehrenburg, geb. den 23. Mertz 1628. † 1695.

MARIA ANNA, Augusti Vitzthums von Eckstädt, Tochter, verm. 1636. st.

Wer

Wer war sein Antecessor?
JOHANNES FRANCISCUS, aus dem Tyrolischen Hause Khuen von Auer und Belasi.

Das XVIII. Capitel.

Vom Bischofe zu Basel.

Wie heist der ietzige Bischof zu Basel?
JOHANNES CONRADUS, von Reinach.

Wenn ist er erwehlet worden?
Anno 1705. den 11. Jul.

Wer sind seine Eltern gewesen?
HANS DIEPOLD, Freyherr von Reinach, Melchioris von Reinach Sohn,
ANNA MARIA, Wilhelmi von Reinach, und Sophiæ, Truchseßin von Wetzhausen, Tochter.

Wer war sein Antecessor?
WILHELMUS JACOBUS, aus dem Geschlechte Rinck von Baldenstein, erw. 1693. st. 1705.

Das

Das XIX. Capitel.

Vom

Bischofe zu Lüttich.

Wie heist der ietzige Bischof zu Lüttich?

GEORGIUS LUDOVICUS, Graf von Berghes, einer alten und edlen Familie in Brabant, geb. 1660. vorher Dom-Herr daselbst.

Wenn ist er erwehlet worden?

Anno 1724. den 7. Febr.

Wer sind seine Eltern gewesen?

EUGENIUS, Graf von Berghes und Grimbergen, Freyherr von Arguenne, st. 1670.

FLORENTINA MARGARETHA, Gräfin von Renesse-Warfuse, Renati von Warfuse, und Albertinæ von Egmond, Tochter, st.

Wer war sein Anteceſſor?

JOSEPH CLEMENS, Churfürst zu Cölln und Hertzog in Bäyern, geb. den 5. Dec. 1671. erwehlt den 20. April 1694. st. den 12. Nov. 1723.

Das XX. Capitel

Vom Bischofe zu Münster.

Wie heist der ietzige Bischof zu Münster?

CLEMENS AUGUSTUS, Hertzog von Bäyern, geb. den 16. Aug. 1700. Churfürst zu Cölln, Bischof zu Paderborn, Hildesheim, Oßnabrüg und Probst zu Lüttich.

Wenn ist er erwehlet worden?

Anno 1719. den 26. Mertz.

Von seiner Familie besiehe das Cap. von Bäyern, p. 70.

Wer war sein Anteceſſor?

FRANCISCUS ARNOLDUS JOSEPHUS WOLFF, Freyherr von Metternicht zur Gracht, geb. den 9. May 1658. erw. 1706. den 31. Aug. starb den 25. Dec. 1718.

Das

Das XXI. Capitel.

Vom Bischofe zu Chur.

Wie heist der ietzige Bischof zu Chur?

JOSEPHUS BENEDICTUS, Freyherr von Rost zu Aufhofen, Köhlburg und Schrattwinckel, vorher Dom-Scholasticus daselbst.

Wenn ist er erwehlet worden?

Anno 1728. den 15. Dec.

Wie heissen seine Eltern?

Deren Nahmen sind unbekannt.

Wer war sein Anteceſſor?

ULRICUS von Federspiel, erw. den 28. Apr. 1692. st. den 13. Oct. 1728.

Das XXII. Capitel.

Vom Bischofe zu Oßnabrück.

Wie heist der ietzige Bischof zu Oßnabrück.

CLEMENS AUGUSTUS, Hertzog von Bäyern, geb. den 16. Aug. 1700. Churfürst zu Cölln, Bischof zu Münster, Paderborn, Hildesheim und Probst zu Lüttich.

Wenn ist er erwehlet worden?

Anno 1728. den 4. Nov.

Von seiner Familie besiehe das Capitel von Bayern, pag. 70.

Wer war sein Anteceſſor?

ERNESTUS AUGUSTUS, aus dem Churfürstl. Hause Braunschweig-Lüneburg, Hertzog von Yorck, geb. den 17. Sept. 1674. erw. den 2. Mertz 1716. st. den 14. Aug. 1728.

Das

Das XXIII. Capitel.
Vom
Bischofe zu Lübeck.

Wie heist der ietzige Bischof zu Lübeck?

ADOLPHUS FRIDERICUS, Hertzog zu Hollstein-Gottorp, geb. den 14. May 1710. Ritter des neuen Schleßwig-Hollsteinischen Annen-Ritter-Ordens.

Wenn ist er erwehlet worden?

Anno 1727. den 16. Sept. an statt seines Bruders Caroli.

Von seinen Eltern und Geschwister besiehe das Capitel vom Hertzoge zu Hollstein-Gottorp.

Wer war sein Anteceſſor?

CAROLUS, Hertzog zu Hollstein-Gottorp, geb. den 26. Nov. 1706. ward Coadjutor des Stiffts Lübeck, und ſuccedirte ſeinem Herrn Vater Chriſtiano Auguſto, als Bischoff, den 25. April 1726. reiſete in eben demſelben Jahre nach St. Petersburg, verſprach ſich mit der andern Czaariſchen Printzeßin Eliſabetha, und bekam von der Czaarin den Rußiſchen St. Andreas-Orden, ſtarb aber daſelbſt den 31. May 1727.

Das XXIV. Capitel.

Vom Abt zu Fulda.

Wie heist der heutige Abt und Fürst zu Fulda?

ADOLPHUS, Cämmerer zu Worms, Freyherr von Dalberg, der Röm. Käyserin Ertz-Cantzler, durch Germanien und Gallien Primas, geb. den 29. May 1678. war vorher Probst zu Zelle.

Wenn ist er erwehlet worden?

Anno 1726. den 8. April.

Wer sind seine Eltern gewesen?

PHILIPPUS FRANCISCUS EVERHARDUS, Cämmerer zu Worms, Freyherr von Dalberg, des Cammer-Gerichts zu Speyer Præsident, st. den 26. Dec. 1679.

ANNA CATHARINA FRANCISCA, geb. Freyin von Dalberg, starb den 31. Jul. 1693.

Wer war sein Anteceſſor?

CONSTANTINUS, Freyherr von Buttler, geb. den 29. Sept. 1679. erw. den 19. Oct. 1714. st. den 13. Mertz 1726.

Das

Das XXV. Capitel.

Vom Abt zu Kempten.

Wie heist der ietzige Fürst und Abt zu Kempten?

ANSHELMUS Reichel, Freyherr von Meldegg, geb. 1679. Ihro Maj. der Röm. Käyserin Ertz-Marschall.

Wenn ist er erwehlet worden?

Anno 1723. im Sept. ward er Coadjutor, und würcklicher Abt den 10. Nov. 1728.

Wer sind seine Eltern gewesen?

FRANCISCUS WOLFF Reichel, Freyherr von Meldegg, Herr zu Billfingen uñ. Horn, st.

ANNA MARGARETHA, Leonis, Freyherrn von Thurn und Taßis, und Mariæ, Jacobes Haubsin von Randech, Tochter, st.

Wer war sein Anteceſſor?

RUPERTUS, Freyherr von Bodmann, geb. den 13. Mertz 1646. erw. den 2. Jan. 1678. und von 1708. biß 1714. Reichs-Hof-Raths-Präsident, st. im Nov. 1728.

Das XXVI. Capitel.

Vom

Probst zu Elwangen.

Wie heist der ietzige Gefürstete Probst zu Elwangen?

FRANCISCUS GEORGIUS, Graf von Schönborn-Buchheim-Wolffsthal, Churfürst zu Trier und Bischof zu Worms, geb. den 15. Jun. 1682.

Besiehe das Capitel vom Churfürsten zu Trier, p. 67.

Wenn ist er erwehlet worden?

Anno 1732. im Jul.

Wer war sein Anteceſſor?

FRANCISCUS LUDOVICUS, Pfaltz-Graf am Rhein, Churfürst zu Maynz, geb. den 24. Jul. 1664. erw. im Jun. 1694. st. den 18. 19. Apr. 1732.

Das XXVII. Capitel.

Vom Abt zu Murbach und Lüders.

Wer ist der ietzige Abt zu Murbach und Lüders?

COELESTINUS, Freyherr von Beroldingen zu Gundelhart, geb. im Nov. 1673. erw. den 19. Jan. 1720.

Wer sind seine Eltern gewesen?

CASPAR CONRAD, Freyherr von Beroldingen zu Gundelhart, st. 1702.
ANNA MARIA, Freyfrau von Beroldingen, st. 1691.

Wer war sein Anteceſſor?

PHILIPPUS EBERHARDUS, Graf von Löwenstein-Wertheim, geb. den 23. Aug. 1657. erwehlt den 5. Mertz 1686. starb im Febr. 1720.

Das XXVIII. Capitel.
Vom
Abt zu Berchtolsgaden.

Wie heist der ietzige Gefürstete Abt zu Berchtolsgaden?

CAJETANUS ANTONIUS, Freyherr von Rothhafft, zuvor Dechant und Regierungs-Präsident daselbst.

Wenn ist er erwehlet worden?

Anno 1732. den 18. Aug.

Wer war sein Anteceſſor?

JULIUS HENRICUS von Reling, Freyherr auf Radau, geb. den 26. Aug. 1662. erw. den 9. Jan. 1724. st. den 19. Jun. 1732.

Das XXIX. Capitel.
Vom Abt zu Prüm.

Wie heist der ietzige Abt zu Prüm?

FRANCISCUS GEORGIUS, Graf von Schönborn-Buchheim-Wolffsthal, Ertz-Bischof und Churfürst zu Trier, geb. den 15. Jun. 1682.

Wenn ist er erwehlet worden?

Anno 1729. im May.

Beſiehe das Cap. von dem Churfürsten zu Trier, p. 67.

Wer war sein Anteceſſor?
FRANCISCUS LUDOVICUS, Pfaltz-Grafam Rhein, Churfürſt zu Mäyntz ꝛc. geb. den 24. Jul. 1664. erw. den 8. Febr. 1716. ſt. den 18. 19. April 1732.

Das XXX. Capitel
Vom Abt zu Stablo und Malmedy.

Wie heiſt der ietzige Abt zu Stablo?
NICOLAUS MASSIN, Pfarrer zu Aſpermont.

Wenn iſt er erwehlet worden?
Anno 1731. den 15. Aug.

Wer war ſein Anteceſſor?
JOHANNES ERNESTUS, Graf von Löwenſtein-Wertheim, Biſchof zu Tournai, Dom-Scholaſticus zu Cölln, Abt zu S. Vincenz, Leon, und zu S. Jean de Prêz in Franckreich, geb. 1667. erw. als Abt zu Stablo, den 15. Oct. 1715. ſt. den 29. Jul. 1731.

Das XXXI. Capitel.

Vom Abt zu Corwey.

Wie heist der ietzige Abt zu Corwey?

CAROLUS, von Plittersdorff, einem Adelichen Geschlecht im Stifft Lüttich.

Wenn ist er erwehlet worden?

Anno 1722. den 18. Jan.

Wer war sein Anteceſſor?

MAXIMILIANUS von Horrich, geb. 1662. erw. den 14. Aug. 1714. st. den 4. Dec. 1721.

Das XXXII. Capitel.

Vom Groß-Meister des Johanniter-Ordens in Teutschland.

Wer ist ietziger Groß-Meister des Johanniter-Ordens in Teutschland?

PHILIPPUS WILHELMUS, Graf von Neſſel.

Nesselrode und Reichenstein, geb. 1677. Commendator in Franckfurt.

Wenn ist er erwehlet worden?

Anno 1728.

Wer waren seine Eltern?

FRANCISCUS, erster Reichs-Graf von Nesselrode, Käyserl. Cämmerer, Chur-Cöllnischer Geheimer Rath und Statthalter zu Recklingshausen, ein Sohn Bertrams, Freyherrns von Nesselrode, und Luciæ, Gräfin von Hatzfeld, geb. 1635. st. 1707.

ANNA MARIA, eine Tochter Theodori Caroli, Freyherrns von Wylich in Nicholt, verm. 1661. st. 1720.

Wer war sein Anteceſſor?

GOSWIN HERMANN OTTO, Freyherr von Meervelde, geb. den 18. May 1662. ward 1680. in den Maltheser-Orden eingeschrieben, erw. zu dessen Obersten Meister in Teutschland den 16. Nov. 1721. st. im Nov. 1727.

Das XXXIII. Capitel.

Von der Aebtißin zu Essen.

Wie heist die ietzige Aebtißin zu Essen?

CHRISTINA FRANCISCA, Pfaltzgräfin bey Rhein zu Sultzbach, geb. den 26.

May 1696. wird Aebtißin zu Thoren den 31. Mart. 1717.

Wenn ist sie erwehlet worden?

Anno 1726. den 15. Oct. Hat sich aber im April 1733. ins Carmeliter-Closter zu Cölln begeben, um daselbst die übrige Lebens-Zeit in der Stille zuzubringen.

Von ihren Eltern und Geschwister besiehe das Capitel von dem Pfaltz-Grafen zu Sultzbach.

Wie hat die vorige Aebtißin geheissen?

BERNHARDINA SOPHIA, Gräfin von Ost-Frießland und Rietberg, erw. 1691. st. im Aug. 1726.

Das XXXIV. Capitel.

Von der Aebtißin zu Buchau am Feder-See.

Wie heist die ietzige Aebtißin zu Buchau?

MARIA THERESIA, Gräfin von Montfort.

Wenn ist sie erwehlet worden?

Anno 1693. den 15. Dec.

Wer

Wer sind ihre Eltern gewesen?

JOHANNES, Graf von Montfort, st. den 12. Sept. 1686.

MARIA CATHARINA, Carl Ludwig Ernst, Grafen von Sultz, und Mariæ Elisabeth, Gräfin von Hohen-Zollern, Tochter, st. den 2. Dec. 1686.

Wie hat die vorige Aebtißin geheissen?

MARIA FRANCISCA, geb. den 26. Apr. 1630. st. den 4. Nov. 1693. Ihre Eltern waren Johann Jacob, des Heil. Röm. Reichs Erb-Truchses, Graf zu Waldpurg-Zeil, und Johanna, Gräfin von Wolckenstein.

Das XXXV. Capitel.

Von der Aebtißin zu Quedlinburg.

Wie heist die ietzige Aebtißin zu Quedlinburg?

MARIA ELISABETHA, Hertzogin von Holstein-Gottorp, geb. den 21. Mart. 1678.

Wenn

Wenn ist sie erwehlet worden?

Anno 1708. den 15. Oct. und, nach vielen gehabten Streit, Anno 1710. vom Käyser Josepho, und 1714. den 7. Dec. vom ietzigen Käyser, confirmiret.

Wer war ihr Herr Vater?

CHRISTIANUS ALBERTUS, Hertzog zu Hollstein-Gottorp, geb. den 3. Febr. 1641. † den 27. Dec. 1694.

Wer war ihre Frau Mutter?

FRIDERICA AMALIA, Friderici III. Königs in Dännemarck Tochter, geb. den 11. April 1649. verm. den 24. Oct. 1667. st. den 30. Oct. 1704.

Von ihrer Familie besiehe das Cap. von Hollstein-Gottorp.

Wie hieß die vorhergehende Aebtißin zu Quedlinburg?

ANNA DOROTHEA, Hertzogin zu Sachsen-Weymar, geb. den 12. Nov. 1657. ward An. 1681. den 30. May Pröbstin, und An. 1684. den 29. Jan. Aebtißin, starb den 23. Jun. 1704.

Das

Das XXXVI. Capitel.
Von
der Aebtißin zu Andlau in Nieder-Elsas.

Wie heist die ietzige Aebtißin zu Andlau?

JOHANNA SABINA, von Beroldingen.

Wenn ist sie erwehlet worden?

Anno 1699. im Aug.

Wer waren ihre Eltern?

WOLFGANG FRIDERICH, Herr von Beroldingen und Gundelhart.

ELISABETHA, Friedrichs, Freyherrns Schenck von Castel, Tochter.

Wie hieß die vorige Aebtißin?

MARIA CUNIGUNDA von Beroldingen, st. 1699.

Das XXXVII. Capitel.
Von der Aebtißin zu Lindau am Boden-See.

Wie heist die ietzige Aebtißin zu Lindau?

MARIA ANNA FRANCISCA Hundbißin,

bißin, von Waltrams zu Siggen, geb. den 28. April 1654.

Wenn ist sie erwehlet worden?

Anno 1720. den 6. Nov. inaugurirt den 21. Sept. 1723.

Wie hieß die vorige Aebtißin?

MARIA MAGDALENA, Gräfin von Hallweil, erw. 1689. † den 10. Sept. 1720.

Das XXXVIII. Capitel.

Von der Aebtißin zu Hervorden.

Wie heist die ietzige Aebtißin zu Hervorden?

JOHANNA CHARLOTTE, geb. den 8. April 1682. verm. mit Philippo Wilhelmo, Marggrafen zu Brandenburg den 15. Jan 1699. ward Wittwe den 19. Dec. 1711.

Wenn ist sie erwehlet worden?

Anno 1729. den 10. Oct.

Wer war ihr Herr Vater?

JOHANNES GEORGIUS II. Fürst zu Anhalt-

Anhalt-Dessau, geb. den 7. Nov. 1627. † den 17. Aug. 1693.

Wer war ihre Frau Mutter?

HENRIETTE CATHARINA, Henrici Friderici, Printzen von Oranien, Tochter, geb. den 31. Jan. 1637. verm. den 9. Jul. 1659. st. den 4. Nov. 1708.

Wer ist ihre Coadjutorin?

SOPHIA DOROTHEA MARIA, Friderici Wilhelmi, Königs in Preussen, Tochter, geb. den 25. Jan. 1719. erw. als Coadjutorin den 13. Oct. 1729.

Wie hieß die vorige Aebtißin?

CHARLOTTE SOPHIA, Hertzogin von Curland, geb. den 1. Sept. 1651. erw. den 20. Jun. 1688. introd. den 23. Jan. 1689. st. den 1. Dec. 1728. Ihre Eltern waren Jacobus, Hertzog von Curland und Semgallien, und Louise Charlotte, Churfürst Georg Wilhelms zu Brandenburg Tochter.

Das

Das XXXIX. Capitel.

Von der Aebtißin des Ober-Münsters in Regenspurg.

Wie heist die ietzige Aebtißin des Ober-Münsters in Regenspurg?

ANNA MAGDALENA von Dondorff, geb. den 16. May 1690.

Wenn ist sie erwehlet worden?

Anno 1719. den 22. Nov.

Wer sind ihre Eltern?

JOANNES LEONHARDUS NICOLAUS, von Dondorff auf Ramelsreuth, Hans Georg von Dondorff Sohn.

MARIA SALOME CATHARINA, von Sparneck, Hans Georgens von Sparneck, und Mariæ Jacobæ von Graventrent, Tochter.

Wie hieß die vorige Aebtißin?

MARIA THERESIA, Freyin von Sandizel, geb. den 24. Jun. 1644. erw. den 8. Nov. 1683. st. den 12. Oct. 1719.

Das

Das XL. Capitel.

Von der Aebtißin des Nieder-Münsters zu Regenspurg.

Wie heist die ietzige Aebtißin des Nieder-Münsters in Regenspurg?

MARIA CATHARINA HELENA, Gräfin von Aham, geb. den 7. Nov. 1688. war vorher Canonissin daselbst.

Wenn ist sie erwehlet worden?

Anno 1723. den 27. April.

Wer sind ihre Eltern?

JOANNES JOSEPHUS FRANCISCUS, des Heil. Röm. Reichs Graf von Aham und Grimmberg, Erb-Cämmerer des Fürstlichen Stiffts Passau, geb. 1652. ward 1691. in Grafen-Stand erhoben.

MARIA ANNA CATHARINA, Heinrich Gottlieb des H. Röm. Reichs Grafen von und zu alten Fräncking, und Mariæ Elisabethæ Mechtildis, Gräfin Fuggerin von Kirchberg und Weissenhorn, Tochter.

Wie hieß die vorige Aebtißin?

JOANNA FRANCISCA, Freyin von Muggenthal, geb. den 11. Dec. 1677. erw. den 19. Jun. 1697. st. den 10. Mart. 1723.

Das

Das XLI. Capitel.

Von der Aebtißin zu Gandersheim im Braunschweigischen.

Wie heist die ietzige Aebtißin zu Gandersheim?

ELISABETHA ERNESTINA ANTONIA, Hertzogin zu Sachsen-Meinungen, geb. den 3. Dec. 1681.

Wenn ist sie erwehlet worden?

Anno 1713. den 2. Sept.

Von ihrer Familie siehe das Capitel von Sachsen-Meinungen.

Wie hieß die vorige Aebtißin?

MARIA ELISABETH, Hertzogin von Mecklenburg-Schwerin, geb. den 24. Mertz 1646. erw. 1712. st. den 24. Apr. 1713.

Das XLII. Capitel.

Von der

Aebtißin zu Heggenbach.

Wie heist die ietzige Aebtißin zu Heggenbach?

MARIA COECILIA.

Das

Das XLIII. Capitel.
Von der
Aebtißin zu Guttenzell.

Wie heist die ietzige Aebtißin von Guttenzell?

MARIA EBERHARDINA, Freyin von Donnep.

Das XLIV. Capitel.
Von der Aebtißin zu Roten-Münster?

Wie heist die ietzige Aebtißin zu Roten-Münster?

MARIA WILLIBURGIS, gebürtig von Uberlingen, ist 1687. erw. worden.

Das XLV. Capitel.
Von der
Aebtißin zu Bainten.

Wie heist die ietzige Aebtißin zu Bainten?

MARIA MAGDALENA, von Dierheim, geb. 1689.

Wenn ist sie erwehlet worden?

Anno 1723. den 25. Jun.

Hierauf

Hierauf folgen
Die
Ertz- und Bischöfe in Teutschland,
Welche
zwar den Reichs-Fürstlichen Titel führen, aber keinen Sitz und Stimme auf dem Reichs-Tage haben.

Das I. Capitel.
Vom Ertz-Bischofe zu Prag.

Wie heist der ietzige Ertz-Bischof zu Prag?

JOHANNES MAURITIUS GUSTAVUS, Graf von Manderscheid-Blanckenheim, geb. den 12. Jun. 1676. Bischof zur Wien. Neustadt 1722. Probst zu Cölln und Ertz-Bischof zu Palermo 1730.

Wenn ist er ernennet worden?

Anno 1733. im Jun.

Wer

Wer waren seine Eltern?

SALENTINUS ERNESTUS, Graf zu Manderscheid-Blanckenheim, geb. 1630. gest. 1705.

CHRISTIANA ELISABETH, Graf Georgii Alberti zu Erpach Tochter, des Herrn Vaters andere Gemahlin, verm. 1662. gest. 26. Nov. 1692.

Wie hieß sein Antecessor?

JOHANNES ADAMUS, Graf von Wratislaw, von Mitrowitz, der Königl. befreyten Kirchen S. Petri et Pauli auf Wischerad zu Prag Probst, Prælatus Emeritus der Königl. Haupt-Kirche S. Veit auf dem Prager Schloß, und Bischof zu Leutmeritz, ernennt als Ertz-Bischof zu Prag im Apr. 1733. gest. den 28. May e. a.

Das II. Capitel.

Vom Ertz-Bischofe zu Wien.

Wie heist der ietzige Ertz-Bischof zu Wien?

SIGISMUNDUS, Graf von Kollonitsch, b. den 20. May 1677. erstlich Bischof zu Scutari,

tari, hernach 1709. Bischof zu Waitzen, Cardinal der Römischen Kirche den 26. Nov. 1727.

Wenn ist er erwehlet worden?

Anno 1710. zum Bischof zu Wien; Es ist hierauf dieses Bischofthum den 1. Junii 1722. zu einer Metropolitan-Kirche, mit angehängter Ertz-Bischöflichen Würde vom Pabste erhoben, uñ am 20. Jan. 1723. zu Rom das Pallium darüber ertheilet worden.

Das III. Capitel.

Vom Bischofe zu Leutmeritz in Böhmen.

Wie heist der ietzige Bischof zu Leutmeritz?

MAURITUS ADOLPHUS, Hertzog zu Sachsen-Zeitz, geb. den 1. Dec. 1702. Dom-Herr zu Cölln im April 1719. Dom-Probst zu Alten-Oettingen im Jun. 1722. Ritter des Pohln. weissen Adler-Ordens Ertz-Bischof von Pharsalien (dazu consecrirt zu Prag 1730.) Bischof zu Königs-Grätz 1731.

Wenn ist er ernennet worden?

Anno 1733. zu Ende des Jun.

Von seinen Eltern und Anverwandten besiehe den Artickel von Sachsen-Zeitz.

Wer

Wer war sein Anteceſſor?

JOHANNES ADAMUS, Graf Wratislav von Mitrowitz, der Königl. befreyten Kirchen-S. Petri et Pauli auf Wiſcherad zu Prag, Probſt, Prælatus Emeritus der Königl. Haupt-Kirche S. Veit auf dem Prager-Schloß. Biſchof zu Leutmeritz 1721. Ertz-Biſch. zu Prag 1733. im Apr. geſt. den 28. May e. a.

Das IV. Capitel.

Vom Biſchofe zu Königs-Grätz in Böhmen.

Wie heiſt der ietzige Biſchof zu Königs-Grätz?

JOHANNES JOSEPHUS, Graf Wratislaw von Mitrowitz, Kayſerl. Hof-Prælat, und Dom-Herr zu Olmütz.

Wenn iſt er hierzu ernennet worden?

Anno 1733. zu Ende des Junii.

Wer waren ſeine Eltern?

WENCESLAUS ALBERTUS, Graf von Wratislaw.

VERONICA Rziczan,

Wie hieß ſein Anteceſſor?

MAURITIUS ADOLPHUS, Hertzog

zu Sachsen-Zeitz ernennt 1731. Bischof zu Leutmeritz 1733. zu Ende des Jun. v. p. 122.

Das V. Capitel.

Vom Bischofe zu Olmütz in Mähren.

Wie heist der ietzige Bischof zu Olmütz?

WOLFGANG HANNIBAL, Graf von Schrottenbach oder Schrattenbach, geb. den 12. Sept. 1660. ward zum Cardinal vom Pabst Clemente XI. den 18. May 1712. creiret. Er ist zugleich Käyserl. Geh. Rath und Protector von Teutschland.

Wenn ist er erwehlet worden?

Anno 1711. den 14. Sept.

Wer waren seine Eltern?

JOHANNES BALTHASAR, Herr und Graf von Schrottenbach oder Schrattenbach, starb.

ANNA ELISABETHA, Rudolph, Grafens von Wagensperg, Tochter, st.

Das

Das VI. Capitel.

Vom Bischofe zu Breßlau in Schlesien.

Wie heist der ietzige Bischof zu Breßlau?

PHILIPPUS LUDOVICUS, Graf von Sintzendorff, geb. den 14. Jul. 1699. Dom-Herr zu Cölln, Saltzburg und Olmütz, Abt zu Petschward, Probst zu Ardagger, Bischof zu Raab 1725. und Cardinal der Römischen Kirche den 26. Nov. 1727.

Wenn ist er erwehlet worden?

Anno 1732. den 14. Jul.

Wer sind seine Eltern?

PHILIPPUS LUDOVICUS, Graf von Sintzendorff, des Heil. R. Reichs Erb-Schatzmeister, Käyserl. Obrister Hof-Cantzler und Ritter des güldenen Vließes, geb. den 26. Dec. 1671.

ROSINA CATHARINA ISABELLA ROSILLA, Octaviani Ladislai von Waldstein, Tochter, und Wilhelmi, Grafen zu Löwenstein, in Rochefort, Witttwe, verm. 1696.

Wer war sein Antecessor?

FRANCISCUS LUDOVICUS, Pfaltz-Graf am Rhein, Churfürst zu Maynt̃z, ꝛc. geb. den 24. Jul. 1664. st. den 18. 19. Apr. 1732.

Das VII. Capitel.

Vom Bischofe zur Wienerischen Neustadt in Oesterreich.*)

Wie heist der ietzige Bischof zur Neustadt?

JOHANNES FRANCISCUS ANTONIUS,**) Graf Khevenhüller, geb. den 22. Nov. 1707. Canonicus zu Augspurg und Olmütz.

Wenn ist er erwehlet worden?

Anno 1734. im Jun. und dazu eingeweyhet den 25. Febr. 1735.

Wie heissen seine Eltern?

SIGISMUNDUS FRIDERICUS, Graf Khevenhüller, Hohen-Osterwitzer Linie, Kayserl. Geheimer Rath, Banco-Deputations-Director, und Statthalter in Nieder-Oesterreich, geb. 1666.

ERNE-

*) Dieses Stifft ist 1722. dem Ertz-Bißthum Wien unterworffen worden, da es bis dahin unmittelbahr unter dem Päbstl. Stuhl gestanden.

**) Einigen Nachrichten zu folge soll ein Prälat, mit Nahmen Jugano, Theol. und Italiänischer Hof-Prediger zu diesem Bißthum ernennet worden seyn.

Universitäts Bibliothek Rostock
http://purl.uni-rostock.de/rosdok/ppn83312255X/phys_0182
DFG

ERNESTINA LEOPOLDINA, Francisci Andreæ Ursini, Graf von Rosenberg, Tochter, des Herrn Vaters dritte Gemahlin, geb. den 12. May 1685. verm. :: gest. 2. Oct. 1718.

Wer war sein Anteceſſor?

JOHANNES MAURITIUS GUSTAVUS, Graf von Manderscheid-Blanckenheim, geb. 12. Jun. 1676. Bischof allhier 1722. Probst zu Cölln 1725. Ertz-Bischof zu Palermo 1730. und zu Prag im Jun. 1733.

Das VIII. Capitel.

Vom Bischofe zu Seckau in Steyermarck.

Wie heist der ietzige Bischof zu Seckau?

JACOBUS ERNESTUS, Graf von Lichtenstein, geb. den 27. Sept. 1692.

Wenn ist er erwehlet worden?

Anno 1727.

Wer war sein Anteceſſor?

LEOPOLDUS ANTHONIUS ELEUTHERIUS, Freyherr von Firmian, erw. 1723. und Bischof zu Lavant den 8. May 1718. zu Seckau 1723. und endlich Ertz-Bischof zu Saltzburg 1727. den 4. Oct.

Das IX. Capitel.

Vom Bischofe zu Gurck in Cärnthen.

Wie heist der ietzige Bischof zu Gurck?

JACOBUS MAXIMILIANUS, Graf von Thun, geb. den 23. Jul. 1687. Dom-Herr zu Saltzburg und Passau.

Wenn ist er erwehlet worden?

Anno 1709.

Das X. Capitel.

Vom Bischofe zu Lavant oder St. Andreä in Cärnthen.

Wie heist der ietzige Bischof zu Lavant?

JOSEPHUS OSWALD, Graf von Attembs oder Attymis, geb. den 6. Jan. 1679. Dom-Herr zu Saltzburg.

Wenn ist er erwehlet worden?

Anno 1723.

Wer war sein Anteceſſor?

LEOPOLDUS ANTONIUS ELEUTHERIUS, Freyherr von Firmian, ietziger Ertz-Bischof zu Saltzburg, reſignirt 1723.

Das

Das XI. Capitel.

Vom Bischofe zu Laybach in Crayn.

Wie heist der ietzige Bischof zu Laybach?

SIGISMUNDUS FELIX, Graf von Schrottenbach oder Schrattenbach, geb. den 10. Jan. 1679. Dom-Herr zu Saltzburg.

Wenn ist er erwehlet worden?

Anno 1727. im Dec.

Wer waren seine Eltern?

JOHANNES BALTHASAR, Graf von Schrottenbach oder Schrattenbach, Vitzdom in der Grafschaft Cili, st.

ANNA ELISABETHA, Gräfin von Wagensperg, st.

Wer war sein Anteceſſor?

WILHELMUS, Graf von Leslile, geb. 1656. erw. 1717. st. im May 1727.

Das XII. Capitel.

Vom

Bischofe zu Chiemsee.

Wie heist der ietzige Bischof zu Chiemsee?

CAROLUS JOSEPHUS, Graf von

Kyenburg, geb. den 27. May. 1686. Dom-Probst zu Saltzburg, war vorher Bischof zu Seckau.

Wenn ist er erwehlet worden?

Anno 1723.

Wer waren seine Eltern?

JOHANNES JOSEPHUS, Graf von Kyenburg, Käyserl. Geheimd. Rath. 1711. und Lands-Vice-Dom in Steyermarck.

MARIA JOSEPHA, Graf Ferdinandi Bonaventuræ von Harrach Tochter.

Wer war sein Anteceſſor?

FRANCISCUS ADAM ADOLPHUS, Graf von Wagensperg, Bischof 1712. st. den 31. Aug. 1723.

Das XIII. Capitel.

Vom Bischofe zu Trieste in Istrien.

Wie heist der ietzige Bischof zu Trieste?

LUCAS Baro del MESTRI.

Wenn ist er erwehlet worden?

Anno 1724. den 12. Jun.

Wer war sein Anteceſſor?

WOLFGANG WEICHARD, Freyherr von Kiembs, infulirter Probst zu St. Paul, Bischof im Nov. 1721. st. 1724.

Genea-

Genealogischer Tragen

Vierdter Theil,

Enthaltend

Die

Weltlichen Fürsten

Des

H. Römischen Reichs,

Als

Pfaltz-Grafen,
Hertzoge,
Land-Grafen,
Marg-Grafen
und
Fürsten.

Das I. Capitel.

Von Den Pfaltz-Grafen am Rhein.

Wie theilen sich die Pfaltz-Grafen am Rhein?

In zwey Haupt-Linien,

In die besonders also genannte Pfältzische und Bäyerische.

Wie viel Neben-Linien sind von der sonderbaren Pfältzischen Haupt-Linie vorietzo bekannt?

Drey. Als

Neuburg,
Sultzbach,
Zweybrücken, und Birckenfeld.

Es folget also

I. Die

I. Die Pfaltz-Neuburgische Linie.

Wie heist der regierende Pfaltz-Graf zu Neuburg?

CAROLUS PHILIPPUS, Churfürst zu Pfaltz, geb. den 4. Nov. 1661.

Besiehe das Cap. von dem Churfürsten zu Pfaltz, p. 74.

II. Die Pfaltz-Sultzbachische Linie.

Wie heist der regierende Pfaltz-Graf zu Sultzbach?

CAROLUS PHILIPPUS THEODORUS.

Wenn ist er gebohren?

Anno 1724. den 10. Dec.

Wenn ist er zur Regierung kommen?

Anno 1733. den 20. Jul. *)

Wer ist sein Herr Vater gewesen?

JOHANNES CHRISTIANUS JOSEPHUS, Pfaltz-Graf zu Sultzbach, ein Sohn

*) Stehet aber noch unter der Vormundschafft des Churfürsten von der Pfaltz.

Theodori, Pfaltz-Grafens zu Sultzbach, und Mariæ Eleonoræ Amaliæ, Land-Gräfin von Hessen-Rheinfels, geb. den 23. Jan. 1700. gest. den 20. Jul. 1733.

Wer war seine Frau Mutter?

MARIA ANNA, Franciſci Egonis de la Tour, Hertzogs von Auvergne, auch Marquis von Bergen op Zoom, und Mariæ Annæ, Printzeßin von Aremberg, eintzige Tochter und Erbin von Bergen op Zoom, seines Herrn Vaters erste Gemahlin, geb. im Nov. 1708. verm. den 15. Febr. 1722. † den 28. Jul. 1728.

Wie heist seines Herrn Vaters zurück gelassene Gemahlin?

ELEONORA PHILIPPINA CHRISTINA SOPHIA, Land-Graf Ernesti Leopoldi von Hessen-Rheinfels, und Eleonoræ Mariæ Annæ, Printzeßin von Löwenstein-Werthheim, Tochter, geb. den 10. Oct. 1712. verm. den 25. Jan. 1731. Wittwe den 20. Jul. 1733.

Was vor Geschwister sind von seinem Herrn Vater annoch am Leben?

Drey Schwestern,

MARIA ANNA, geb. den 7. Jun. 1693. gieng den 14. Sept. 1714. ins Carmeliter-Closter zu Cölln.

FRANCISCA CHRISTINA, geb. den 26. May 1696. ward 1717. den 31. Mart. Aebtißin zu

zu Thorn in Geldern, und zu Essen den 15. Oct. 1726.

ERNESTINA ELISABETHA JOHANNETTA, geb. den 15. May 1697. verm. den 19. Sept. 1719. mit Wilhelm, Land-Graf von Hessen-Rheinfels, geb. den 25. Aug. 1671.

Was vor Kinder hat seines Herrn Vaters Bruder, Josephus Carolus Emanuel Augustus, hinterlassen?

Drey Printzeßinnen,

1) MARIA ELISABETHA, geb. den 17. Jan. 1721.

2) MARIA ANNA, geb. den 21. Jun. 1722.

3) FRANCISCA DOROTHEA, geb. den 15. Jun. 1724.

III. Die Pfaltz-Zweybrück- und Birckenfeldische Linie.

Wie heist der ietzt regierende Pfaltz-Graf zu Zweybrück und Birckenfeld?

CHRISTIANUS IV.

Wenn

Wenn ist er gebohren?

Anno 1722. den 6. Sept.

Wenn ist er zur Regierung kommen?

Anno 1735. den 3. Febr. *)

Wer war sein Herr Vater?

CHRISTIANUS III. ein Sohn Christiani II. Pfaltz-Grafens zu Birckenfeld, und Catharinæ Agathæ, Rhein-Gräfin, Ritter des St. Huberti Ordens, und Königl. Frantzös. General-Lieutenant, geb. den 7. Nov. 1674. succedirte seinem Herrn Vater zu Birckenfeld den 26. April 1717. und nachdem die zwischen den Chur-Pfältzischen und Birckenfeldischen Häusern, wegen der Zweybrückischen Erb-Folge entstandene Streitigkeiten durch einen gütlichen und von Ihro Kayserl. Maj. confirmirten Vergleich zu Ende des 1733 Jahres gehoben worden, trat er den 1. April

*) Einigen Nachrichten zu folge, haben sich wegen der Vormundschafft, welcher dieser Herr wegen seines zarten Alters noch unterworffen, zwischen dessen Frau Mutter, und dem Churfürsten von der Pfaltz, einige Streitigkeiten geäusert, indem letzterer solche prætendiret, so aber beygelegt zu seyn scheinen.

1. April 1734. die würckliche Regierung des Hertzogthums Zweybrücken an. *)

Wie heist seine Frau Mutter?

CAROLINA, geb. den 12. Aug. 1704. verm. den 21. Sept. 1719. Wittwe den 3. Febr. 1735. Ludovici Cratonis, Grafens von Nassau-Saarbrück, und Philippine Henriette, Gräfin von Hohenlohe-Langenburg, dritte Tochter.

Was vor Geschwister hat er annoch am Leben?

Einen Bruder und zwey Schwestern,

FRI-

*) Nachdem den 17. Sept. 1731. Gustavus Samuel, Pfaltz-Graf zu Zweybrücken, ohne männliche Erben verstorben, machte Chur-Pfaltz dem Pfaltz-Grafen von Birckenfeld die Erbfolge dieses Hertzogthums streitig. Und weiln jener der Catholischen, dieser aber der Evangelischen Religion zugethan, als wurde das Land, auf Käyserl. Verordnung, vermöge des Oßnabrüggischen Friedens-Schlußes, von Hessen-Darmstadt als Evangelischen und dem Abt von Fulda, als Catholischen Commissario sequestriret, biß Chur-Pfaltz durch einen Vergleich, wie obgedacht, gegen Abtretung einiger Aemter, von seiner Prætension abstund, und dem Hause Birckenfeld den ruhigen Besitz dieses Hertzogthums überließ.

FRIDERICUS, geb. den 27. Febr. 1724.

1) CHRISTIANA CAROLINA PHILIPPINA, geb. den 9. Mart. 1721.

2) CHRISTIANA, (sonsten HENRICA CAROLINA genannt,) geb. den 17. Nov. 1725.

Wie heist seines Herrn Vaters noch lebende Schwester?

LOUISE, geb. den 18. Oct. 1678. Gem. Friedrich Anton Ulrich, Fürst von Waldeck, verm. den 20. Oct. 1700. Wittwe den 1. Jan. 1728.

Was vor Kinder sind annoch von seines Herrn Groß-Vaters Bruder Johanne Carolo am Leben? *)

Drey Printzen und zwey Printzeßinnen.

1) FRIDERICUS, geb. den 8. May 1697.

2) JOHANNES, geb. den 24. May 1698. Chur-Pfältzischer Obrister über ein Regiment Infanterie.

3) WIL-

*) Ihre Frau Mutter war MARIA ESTHER von Witzleben, einem Adelichen Geschlechte in Thüringen, Georg Friedrich von Witzlebens, und Marien Magdalenen von Hanstein, Tochter, des Herrn von Bromsee Wittwe, verm. den 26. Jan. 1696. st. den 20. Febr. 1725. sie war des obangeführten Pfaltz-Grafen andere Gemahlin.

3) WILHELMUS, geb. den 4. Jan. 1701. stehet in Käyserl. Kriegs-Diensten.

1) CHARLOTTE CATHARINA, geb. den 19. Dec. 1699.

2) SOPHIA MARIA, geb. den 5. Febr. 1702. Gem. HENRICUS XXV. Jüngerer Linie Reuß, Graf zu Gera, (geb. den 27. Aug. 1681.) verm. den 24. Aug. 1722.

* *
*

Von der ausgestorbenen Pfaltz-Zweybrückischen Linie.

Wie hieß der ehmahlige Pfaltz-Graf zu Zweybrücken?

GUSTAVUS SAMUEL, geb. den 2. Apr. 1670. ward Röm. Cathol. 1696. trat nach dem Tode des Königs in Schweden Caroli XII. die Regierung in Zweybrücken den 6. Jan. 1718. an, st. den 17. Sept. 1731. ohne männliche Erben. Er war ein Sohn Adolphi Johannis, Pfaltz-Grafens zu Zweybrücken in Kleeberg, und Elsæ Elisabethæ, Nicolai Brahe, Grafen zu Wiesenburg, und Annæ Margarethæ Bielckin, Tochter, und Wittwe des Schwedischen Reichs-Cantzlers, Graf Oxenstirn.

Wer

Wer ist von ihm annoch am Leben?

I. Die andere Gemahlin,

LOUISE DOROTHEA von Hoffmann, Johann Heinrichs von Hoffmann, des H. Röm. Reichs Ritters, Geh. Raths und Ober-Jägermeisters, Tochter, geb. 1700. ward Röm. Cathol. den 2. Oct. 1722. verm. den 13. May 1723. ward 1725. von Ihro ietzt regierenden Röm. Kayserl. und Cathol. Majestät Carolo VI. in Reichs-Grafen Stand erhoben, Wittwe den 17. Sept. 1731. Es ist ihr aber jüngsthin, einigen Nachrichten zu folge, von ietzo erwehnter Kayserl. Maj. auf Verlangen der übrigen noch blühenden Pfältzischen Häuser, den Titul und Wappen von der Pfaltz zu führen, untersaget worden.

II. Eine Schwester,

MARIA ELISABETH, geb. den 13. Sept. 1663. ward Röm. Catholisch den 4. May 1700. und gieng ins Closter nach Maubaison, verm. mit Christian Gottlob von Gersdorff, auf Oppach, Königl. Pohln. und Chur-Sächs. Ober-Rechnungs-Rath, lebt aber von ihm entfernet. Von ihr ist gebohren AURORA CHRISTIANA von Gersdorff, lebt auch in einem Closter.

Wie

* * *

Wie viel regierende Herren hat die andere Pfältzische Haupt-Linie, nemlich die Bäyerische?

Nur einen.

Wie heist derselbe?

CAROLUS ALBERTUS, Churfürst zu Bäyern.

Besiehe das Capitel von Chur-Bäyern pag. 70.

Das II. Capitel.

Von den Hertzogen zu Sachsen.

Wie theilen sich die Hertzoge von Sachsen?

In die Ernestinische und Albertinische Linie.

In wie viel besondere Linien theilet sich die Albertinische Haupt-Linie?

In viere:

A) Die Churfürstliche, davon oben p. 73. Meldung geschehen.

B) Die Weissenfelßische,

C) Die Merseburgische,

D) Die Zeitzische oder Naumburgische.

Wir handeln also

A) Von dem Hertzog zu Weissenfels.

Wie heist der ietzt regierende Hertzog zu Weissenfels?

CHRISTIANUS.

Wenn ist er gebohren?

Anno 1682. den 23. Febr.

Wenn ist er zur Regierung kommen?

Anno 1712. den 16. Mertz, nach Absterben seines Herrn Bruders, JOANNIS GEORGII, geb. den 13. Jul. 1677. gest. den 16. Mart. 1712.

Wer

Wer war sein Herr Vater?

JOHANNES ADOLPHUS, Hertzog zu Sachsen-Weissenfels, geb. den 2. Nov. 1649. st. den 24. May 1697. ein Sohn Augusti, Administratoris zu Magdeburg, und ersten Hertzogs zu Weissenfels, und Annæ Mariæ, Hertzog Adolph Friedrichs von Mecklenburg-Schwerin, Tochter.

Wer war seine Frau Mutter?

JOHANNA MAGDALENA, geb. den 14. Jan. 1656. verm. den 25. Oct. 1671. st. den 22. Jan. 1686. Hertzog Friedrich Wilhelms zu Sachsen-Altenburg, und Magdalenæ Sibyllæ, aus dem Chur Sächs. Hause, einige Tochter.

Wie heist seine Gemahlin?

LOUISE CHRISTIANA, geb. den 21. Jan. 1675. Graf Christophori Ludovici zu Stollberg, und Louise Christinæ, Land Gräfin von Hessen-Darmstadt, Tochter, und Graf Johann Georg III. zu Mannsfeld-Artern, Wittwe, verm. den 11. May 1712.

Wie viel Geschwister hat der Hertzog am Leben?

Einen Bruder, und eine Schwester.

Wie heist der Bruder?

JOHANNES ADOLPHUS, geb. den 4. Sept. 1685. Käyserl. General-Feld-Marschall-Lieutenant, des Königs von Pohlen und Churfürsten

fürsten zu Sachsen, General von der Infanterie und Commendant der Sächsischen Garde du Corps, auch Obrister über ein Regiment zu Pferde und zu Fuß, Ritter des Polnischen weissen Adler-Ordens, und zum Reichs-General-Feld-Zeug-Meister erkläret, vermöge eines Reichs-Gutachtens vom 22. Dec. 1734.

Wie hieß dessen erste Gemahlin?

JOHANNETTA ANTONIA JULIANA, geb. den 31. Jan. 1698. verm. den 9. May 1721. Hertzog Johann Wilhelms zu Sachsen-Eisenach, und Christianæ Julianæ, Marggräfin zu Baden-Durlach, Tochter, st. den 13. April 1726.

Wer ist dessen andere Gemahlin?

FRIDERICA, geb. den 16. Jul. 1715. Hertzog Friedrichs II. zu Sachsen-Gotha, und Magdalenæ Augustæ, Fürstens von Anhalt-Zerbst, älteste Printzeßin Tochter, verm. zu Altenburg den 27. Nov. 1734.

Wie heist die Schwester?

SOPHIA, geb. den 11. Aug. 1684. Gemahl Georg Wilhelm, Marggraf zu Brandenburg-Culmbach in Bareuth, verm. den 16. Oct. 1699. Wittwe den 18. Dec. 1726. residirt zu Christian-Erlangen.

Wer

Wer lebt von seinem verstorbenen Herrn Bruder, Johanne Georgio, noch?

Eine Printzeßin,

JOHANNA MAGDALENA, geb. den 17. Mertz 1708. verm. an Ferdinandum, Hertzogen von Curland und Semgallien, per Procuratorem, den 25. Sept. 1730. zu Dahme.

Wer ist von seines Herrn Vaters jüngern Bruder, Henrico, noch am Leben?

Ein Printz,

GEORG ALBRECHT, so zu Barby residiret, geb. den 9. April 1694. Gem. AUGUSTA LOUISE, Hertzog Christian Ulrichs zu Würtenberg-Oels, und Sophiæ Wilhelminæ, Fürstin von Ost-Frießland, Tochter, geb. den 11. Jan. 1698. verm. den 18. Febr. 1721.

Wer ist von Alberto, Johannis Adolphi andern Bruder, noch am Leben?

Eine Printzeßin, Nahmens CHRISTINA, geb. den 27. Jul. 1690. ist Römisch-Catholisch, und lebt am Chur-Sächs. Hofe.

B) Von dem Hertzog zu Merseburg.

Wie heist der ietzige Hertzog und Administrator des Stiffts Merseburg?

HENRICUS, Ritter des Poln. weissen Adler-Ordens.

Wenn ist er gebohren?

Anno 1661. den 2. Sept.

Wenn ist er zur Regierung kommen?

Anno 1731. nach Absterben seines Herrn Vettern Mauritii Wilhelmi.

Wer war sein Herr Vater?

CHRISTIANUS der ältere, Administrator des Stiffts Merseburg, geb. den 27. Oct. 1615. st. den 18. Oct. 1691. Ein Sohn Johannis Georgii I. Churfürstens zu Sachsen, und Magdalenæ Sibyllæ, Marggraf Albrecht Friedrichs zu Brandenburg, Tochter.

Wer war seine Frau Mutter?

CHRISTIANA, Hertzogs Philippi zu Hollstein-Glücksburg oder Sonderburg, Tochter, geb. den 22. Sept. 1634. verm. den 19. Nov. 1650. st. den 20. May 1701.

Wie heist seine Gemahlin?

ELISABETHA, geb. den 16. Sept. 1668. verm.

verm. den 29. Mertz 1692. Hertzogs Gustav Adolphs zu Mecklenburg Güstrow, und Magdalenæ Sibyllæ von Hollstein-Gottorp, Tochter.

Wer ist von seinem verstorbenen Bruder, Augusto zu Zörbig, noch am Leben?

1) Die Gemahlin HEDWIG, geb. den 12. Jan. 1666. verm. den 1. Dec. 1686. Wittwe den 27. Mertz 1715. eine Tochter Gustav Adolphs zu Mecklenburg-Güstrow, und Magdalenæ Sibyllæ, Hertzog Friedrichs zu Hollstein-Gottorp, Tochter.

2) Eine Printzeßin CAROLINA AUGUSTA, geb. den 10. Mertz 1691.

Wie heist seines gleichfalls verstorbenen Bruders Philippi zu Lauchstädt, hinterlassene Wittwe?

LOUISE ELISABETH, geb. den 23. Febr. 1673. verm. den 7. Aug. 1688. Wittwe den 21. Jun. 1690. eine Tochter Christian Ulrichs, Hertzogs zu Würtenberg in Oels, und Annæ Elisabethæ, Christiani, des Jüngern Fürstens zu Anhalt-Bernburg, Tochter. Sie residirt zu Forsta in der Nieder-Lausitz.

C) Von dem Hertzog zu Zeitz.

Wie hieß der verstorbene regierende Hertzog zu Zeitz?

MAURITIUS WILHELMUS, Administrator des hohen Stiffts Naumburg, geb. 1664. den 12. Mertz, kam zur Regierung den 4. Dec. 1681. ward Römisch-Catholisch 1717. und wieder Evangelisch-Lutherisch 1718. st. den 14. Nov. 1718. Nach dessen Tode hat Chur-Sachsen die Fürstliche Zeitzische Erb-Landes-Portion in Besitz genommen, und vom Stiffte Naumburg, gegen eine gewisse Capitulation, 1726. den Auftrag der Regierung, nebst der gewöhnl. Huldigung, erhalten, welchen auch, nach dem An. 1733. erfolgten Tode Ihro Maj. des Königs Friderici Augusti I. Ihro ietzo regierende Königl. Maj. in Pohlen, als Churfürst von Sachsen, nach kurtz vorher gepflogenen Handlungen, auf diese Art und Weise überkommen.

Wer war sein Herr Vater?

MAURITIUS, erster Hertzog zu Zeitz, geb. den 28. Mertz 1619. st. den 4. Dec. 1681. der jüngste Sohn Johann Georg des I. Churfürst zu Sachsen, und Magdalenæ Sibyllæ, Marggraf Friedrich Albrechts zu Brandenburg in Preussen, Tochter.

Wer

Wer war seine Frau Mutter?

DOROTHEA MARIA, des Herrn Vaters andere Gemahlin, geb. den 14. Dec. 1641. verm. den 3. Jul. 1656. st. den 11. Jul. 1675. Eine Tochter Hertzog Wilhelms zu Sachsen-Weymar, und Eleonoræ Dorotheæ, Fürst Johann Georg zu Anhalt-Dessau, Tochter.

Wie heist seine hinterlassene Gemahlin?

MARIA ÆMILIA, geb. den 18. Nov. 1670. verm. den 8. Aug. 1687. mit dem Erb-Printzen Carl zu Mecklenburg-Güstrow, und nach dessen 1688. den 15. Mertz erfolgten Tode, mit diesem Mauritio Wilhelmo, den 25. Jan. 1689. Eine Tochter Churfürst Friedrich Wilhelms des Grossen zu Brandenburg, und Dorotheæ, Hertzogin von Hollstein-Glücksburg, lebt nun als Wittwe zu Schleusingen.

Wie viel Kinder sind von derselben am Leben?

Eine Printzeßin, DOROTHEA WILHELMINA, geb. den 20. Mertz 1691. verm. den 28. Sept. 1717. mit Wilhelmo, Printzen von Hessen-Cassel.

Wer ist von seinem Herrn Bruder, Friderico Henrico, noch am Leben?

I. Die andere Gemahlin, ANNA FRIDERICA PHILIPPINA, Hertzog Philippi Ludovici zu Hollstein-Wiesenburg, und Annæ Mar-

garethæ, Land-Grafens zu Hessen-Homburg, Tochter, geb. den 4. Jul. 1665. verm. den 27. Febr. 1702. Wittwe den 18. Dec. 1713. residiret zu Neustadt an der Orla.

II. Ein Printz MAURITIUS ADOLPHUS, geb. den 1. Dec. 1702. ward im April 1719. Canonicus zu Cölln, im Jun. 1722. Dom-Probst zu Alt-Oettingen, 1724. Ritter des Poln. weissen Adler-Ordens, 1730. Ertz-Bischof zu Pharsalien, (consecr. zu Prag) 1731. Bischof zu Königs-Grätz und 1734. zu Leutmeritz in Böhmen.

* * *

Wie viel besondere Häuser sind bey der Ernestinischen Haupt-Linie zu mercken?

Sieben, als

A) Das Weymarische,
B) Das Eysenachische,
C) Das Gothaische,
D) Das Meinungische,
E) Das Eisfeld- oder Hildburgshausische,
F) Das Saalfeldische,
G) Das neue Coburgische.

A) Von

A) Von dem Hause Sachsen-Weymar.

Wie heist der ietzt regierende Hertzog zu Weymar?

ERNESTUS AUGUSTUS, der Röm. Kayserl. Maj. würcklicher commandirender General über die sämmtliche Kayserl. Cavallerie, wie auch Obrister über ein Regiment Curaßierer und ein Regiment Infanterie.

Wenn ist er gebohren?

Anno 1688. den 19. Apr.

Wenn ist er zur Regierung kommen?

Er regierte seit den 10. Jun. 1707. mit seines Herrn Vaters Bruder, Wilhelmo Ernesto, auf gewisse Art, gemeinschafftlich, durch dessen am 26. Aug. 1728. erfolgten Tod aber kam er zum Besitz der völligen Regierung.

Wer war sein Herr Vater?

JOHANNES ERNESTUS, geb. den 22. Jun. 1664. st. den 10. Jun. 1707.

Wer war seine Frau Mutter?

SOPHIA AUGUSTA, geb. den 9. Mertz 1663. verm. den 11. Oct. 1685. st. den 16. Sept. 1694. Fürst Johannis zu Anhalt-Zerbst, und Sophiæ Augustæ, von Hollstein-Gottorp, Tochter.

Wer war seine erste Gemahlin?

ELEONORA WILHELMINA, geb. den 7. May 1696. verm. den 24. Jan. 1716. st. den 30. August. 1726. Hertzog Friedrich Erdmanns zu Sachsen-Merseburg, Wittwe, eine Tochter Fürst Emanuel Lebrechts zu Anhalt-Cöthen, und Giselæ Agnes von Rathen, Reichs-Gräfin von Nienburg.

Wie viel Kinder sind von derselben am Leben?

Drey Printzeßinnen.

1) WILHELMINA AUGUSTA, geb. den 4. Jul. 1717.

2) ERNESTINA ALBERTINA, geb. den 28. Dec. 1722.

3) BERNHARDINA CHRISTIANA SOPHIA, geb. den 5. May 1724.

Wer ist seine andere Gemahlin?

SOPHIA CHARLOTTE ALBERTINA, Printzeßin zu Brandenburg-Culmbach-Bareuth, geb. den 3. Aug. 1713. verm. den 7. Apr. 1734.

Was vor Geschwister leben noch von ihm?

Eine Schwester, JOHANNA CHARLOTTE, geb. den 23. Nov. 1693.

Wie heist seines Herrn Vaters hinterlassene andere Gemahlin?

CHARLOTTE DOROTHEA, geb. den

den 17. Jun. 1672. verm. den 4. Nov. 1694. Ihre Eltern waren Land-Graf Friedrich zu Hessen-Homburg, und Louise Elisabeth, Hertzogs Jacobi von Curland, Tochter.

B) Von dem Hause Sachsen-Eysenach.

Wie heist der ietzt regierende Hertzog zu Eysenach?

WILHELMUS HENRICUS, Ritter des Preußischen schwartzen Adler-Ordens.

Wenn ist er gebohren?

Anno 1691. den 10. Nov.

Wenn ist er zur Regierung kommen?

Anno 1729. den 4. Jan.

Wer ist sein Herr Vater gewesen?

JOHANNES WILHELMUS, Hertzog zu Eysenach, geb. den 17. Oct. 1666. st. den 4. Jan. 1729. Ein Sohn Johannis Georgii erstern Hertzogs zu Eysenach, und Johannettæ, Graf Ernsts zu Sayn, Tochter.

Wer war seine Frau Mutter?

AMALIA, Fürst Wilhelm Friedrichs zu Nassau-Dietz, und Albertinæ Agnesæ, Printzeßin von Orange, Tochter, geb. den 14. Jul. 1654.

verm. den 28. Nov. 1690. st. den 16. Febr. 1695. Sie war seines Herrn Vaters erste Gemahlin.

Wie viel Gemahlinnen hat er gehabt?

Zwey.

1) ALBERTINA JULIANA, Georgii Augusti Samuelis, Fürstens zu Nassau-Idstein, und Henriette Dorotheæ, Fürstin zu Oettingen, Tochter, geb. den 29. Mertz 1698. verm. den 14. Febr. 1713. st. den 9. Oct. 1722.

2) ANNA SOPHIA CHARLOTTE, Alberti Friderici, Marggrafen zu Brandenburg, und Mariæ Dorotheæ, Hertzogin von Curland, Tochter, geb. den 22. Dec. 1706. verm. zu Berlin den 3. Jun. 1723.

Wie viel Geschwister hat der Hertzog noch am Leben?

Drey Schwestern, als zwey von seines Herrn Vatern anderer Gemahlin, und eine von der dritten.

Wie heissen sie?

Die von der andern Gemahlin sind:

1) CAROLINA CHRISTINA, geb. den 15. April 1699. verm. den 24. Nov. 1725. mit Carolo, Land-Grafen zu Hessen-Cassel-Philippsthal.

2) CHARLOTTE WILHELMINE, geb. den 27. Jun. 1703.

Die von der dritten Gemahlin aber heist:

3) CHRI-

3) CHRISTIANA WILHELMINA, geb. den 3. Sept. 1711. Gem. CAROLUS, Fürst von Naßau-Ussingen, geb. den 1. Jan. 1712. verm. im Dec. 1734.

C) Von dem Hause Sachsen-Gotha.

Wie heist der ietzige Hertzog zu Gotha?
FRIDERICUS III.

Wenn ist er gebohren?
Anno 1699. den 14. April.

Wenn ist er zur Regierung kommen?
Anno 1732. den 23. Mart.

Wer ist sein Herr Vater gewesen?
FRIDERICUS II. Hertzog zu Sachsen-Gotha, geb. den 28. Jun. 1676. st. den 23. Mart. 1732. Ein Sohn Friderici I. Hertzogs zu Gotha, und Magdalenæ Sibyllæ, Hertzog Augusti zu Sachsen und Administratoris des Ertz-Stiffts Magdeburg, Tochter.

Wer ist seine Frau Mutter?
MAGDALENA AUGUSTA, geb. den 12. Oct. 1679. verm. den 7. Jun. 1696. Wittwe den 23. Mart. 1732. Ihre Eltern waren Fürst Carl Wilhelm zu Anhalt-Zerbst, und Sophia,

Hertzogs Augusti zu Sachsen, und Administratoris zu Magdeburg, Tochter.

Wie heist seine Gemahlin?

LOUISE DOROTHEA, Hertzog Ernst Ludewigs zu Sachsen-Meinungen, und Dorotheæ Mariæ, Friderici Hertzogs zu Sachsen-Gotha, Tochter, geb. den 10. Aug. 1710. verm. den 17. Sept. 1729.

Wie viel Kinder hat er am Leben?

Einen Printzen, FRIDERICUS genannt, geb. den 20. Jan. 1735.

Wie viel Geschwister hat er am Leben?

Sechs Brüder, und zwey Schwestern, als

1) WILHELMUS, geb. den 12. Mart. 1701. Chur-Sächs. Obrister.

2) JOHANNES AUGUSTUS, geb. den 17. Febr. 1704. Kayserl. General-Wachmeister und Obrister über ein Regiment Dragoner.

3) CHRISTIANUS WILHELMUS, geb. den 28. May 1706. Chur-Sächs. Obrister von den Grenadiers à Cheval.

4) LUDOVICUS ERNESTUS, geb. den 28. Dec. 1707. Kayserl. Hauptmann.

5) MAURITIUS, geb. den 11. May 1711.

6) JO-

6) JOHANNES ADOLPHUS, geb. den 8. May 1721.

1) FRIDERICA, geb. den 16. Jul. 1715. Gem. JOHANNES ADOLPHUS, Hertzog von Sachsen-Weissenfels, verm. den 27. Nov. 1734.

2) AUGUSTA, geb. den 29. Nov. 1719.

D) Von dem Hause Sachsen-Meinungen.

Wie heist der ietzige Hertzog von Meinungen?

CAROLUS FRIDERICUS.

Wenn ist er gebohren?

Anno 1712. den 18. Jul.

Wenn ist er zur Regierung kommen?

Er hat selbige noch nicht angetreten, weilen es bis dato nicht ausgemacht, wer in diesem Hause eigentlich die Regierung führen soll, indem seines Herrn Vaters Brüder sich auch dazu berechtiget zu seyn erachten.

Wer war sein Herr Vater?

ERNESTUS LUDOVICUS, Hertzog zu Sachsen-Meinungen, geb. den 7. Oct. 1672. st. den 24. Nov. 1724. Ein Sohn Bernhardi,

und Mariæ Hedwigis, Printzeßin zu Hessen-Darmstadt.

Wie hieß seine Frau Mutter?

DOROTHEA MARIA, eine Tochter Friderici, Hertzogs zu Sachsen-Gotha, und Magdalenæ Sibyllæ, Hertzogin zu Sachsen-Weißenfels, geb. den 22. Jan. 1674. verm. den 19. Sept. 1704. st. den 18. April 1713.

Was vor Geschwister sind von ihm noch am Leben?

Eine Schwester,

LOUISE DOROTHEA, geb. den 10. Aug. 1710. verm. mit Friderico III. regierenden Hertzog zu Sachsen-Gotha den 17. Sept. 1729.

Wie heist seines Herrn Vaters hinterlassene Wittwe?

ELISABETHA SOPHIA, Friderici Wilhelmi, Churfürstens zu Brandenburg, und Dorotheæ, Hertzogin zu Hollstein-Glücksburg, Tochter, geb. den 26. Dec. 1674. verm. 1) mit Friderico Casimiro, Hertzogen von Curland, den 19. Aug. 1691. 2) mit Christiano Ernesto, Marggrafen zu Brandenburg in Bareuth, den 30. May 1703. 4) mit gedachtem Hertzoge, den 3. Jun. 1714. Nun zum drittenmahl Wittwe den 24. Nov. 1724.

Was

Was vor Geschwister hat sein Herr Vater hinterlassen?

Einen vollbürtigen Bruder, welcher ist FRIDERICUS WILHELMUS, geb. den 16. Febr. 1679. Ritter des St. Huberti Ordens.

Und vier Stief-Geschwister, als

Einen Bruder,

ANTONIUS ULRICUS, geb. den 22. Oct. 1687. Ritter des St. Huberti-Ordens, und Chur-Pfältzischer General-Major. Er lebt seit 1713. mit PHILIPPINA ELISABETHA Cæsarin in ungleicher Ehe, welche ihm 3. Söhne und 3. Töchter gebohren. *) Davon die noch lebenden Söhne heissen:

1) BERN-

*) Es haben zwar Ihro Kayserl. Maj. Carolus VI. diese Gemahlin, nebst ihrer Frau Mutter, im Febr. 1728. (oder wie andere wollen, bereits 1727.) in Reichs-Fürsten-Stand erhoben, mit dem gewöhnlichen Titul, Hochgebohren: Man hat sich auch bemühet, daß die von ihr erzeugten Kinder vor Fürstliche Erben und Successionsfähig möchten erkannt werden: Weilen sich aber das gesamte Chur- und Fürstliche Hauß Sachsen darwider geleget, auch Chur-Brandenburg und Hessen, als Erb-Verbrüderte, Theil daran zu nehmen scheinen; so stehet der Ausgang dieser Sache noch zu erwarten.

1) BERNHARDUS ERNESTUS.
2) ANTONIUS AUGUSTUS.
Die Töchter aber sind,
1) PHILIPPINA ANTONIA.
2) PHILIPPINA ELISABETHA.
3) PHILIPPINA LUDOVICA.
Und drey Schwestern.
1) ELISABETHA ERNESTINA, geb. den 3. Dec. 1681. Aebtißin zu Gandersheim, den 2. Sept. 1713.
2) ELEONORA FRIDERICA, geb. den 2. Mart. 1683. Canoniſſin zu Gandersheim.
3) WILHELMINA LOUISE, geb. den 19. Jan. 1686. Hertzog Carls von Würtenberg-Bernſtadt Gemahlin, verm. den 20. Dec. 1703.

E) Von dem Hauſe Sachſen-Eisfeld, oder Hildburgshauſen.

Wie heiſt der regierende Hertzog von Hildburgshauſen?

ERNESTUS FRIDERICUS II. Ritter des Chur-Pfältziſchen St. Huberti Ordens und Kayſerl. General-Feld-Marſchall-Lieutenant.

Wenn iſt er gebohren?

Anno 1707. den 17. Dec.

Wenn

Wenn ist er zur Regierung kommen?

Anno 1724. den 9. Mertz, stund aber wegen seiner Minderjährigkeit unter der Vormundschafft, bis er 1728. den 16. Dec. die Regierung selbst antrat.

Wer war sein Herr Vater?

ERNESTUS FRIDERICUS, Hertzog zu Sachsen-Hildburgshausen, geb. den 21. August. 1681. war Kayserl. General-Feld-Marschall-Lieutenant, und General-Lieutenant bey den Holländern, succedirte seinem Herrn Vater 1715. st. den 9. Mart. 1724. ein Sohn Ernesti zu Sachsen-Hildburgshausen, und Henriette Sophiæ, Fürstin von Waldeck.

Wer war seine Frau Mutter?

SOPHIA ALBERTINA, Georgii Ludovici, Grafens zu Erpach, und Amaliæ Catharinæ, Gräfin von Waldeck-Eisenberg, Tochter, geb. den 20. Sept. 1683. verm. den 4. Febr. 1704. st. den 22. Nov. 1727.

Wie heist seine Gemahlin?

CAROLINA, Philippi Caroli, Grafens von Erpach-Fürstenau, und Elisabethæ Albertinæ, Printzeßin von Waldeck Tochter, geb. den 29. Sept. 1700. verm. den 19. Jun. 1726.

Wie viel Kinder hat er von ihr?

Drey Printzen,

ERNE-

ERNESTUS FRIDERICUS CAROLUS, geb. den 10. Jun. 1727.

FRIDER. AUG. ALBRECHT, geb. den 8. Aug. 1728.

FRIDERICUS WILHELM EUGENIUS, geb. den 8. Oct. 1730.

Und eine Printzeßin,

N. N. geb. den 21. Jul. 1732.

Wie viel Geschwister sind von ihm am Leben?

Ein Bruder und eine Schwester.

LUDOVICUS FRIDERICUS, geb. den 11. Sept. 1710. Kayserl. General-Wachmeister.

ALBERTINA ELISABETHA, geb. den 3. Aug. 1713. Gemahl CAROL. LUDOVICUS, Hertzog von Mecklenburg-Strelitz, verm. im Dec. 1734.

Wie heisset seines Herrn Vaters Bruder?

JOSEPHUS MARIA FRIDERICUS WILHELMUS HOLLANDINUS, geb. den 8. Oct. 1702. Ritter des Chur-Pfältzischen St. Huberti Ordens, nahm Anno 1727. im Mayländischen die Röm. Catholische Religion an, und stehet noch in Kayserl. Kriegs-Diensten.

F) Von dem Hause Sachsen-Saalfeld.

Wie heist der ietzige Hertzog von Saalfeld?

CHRISTIANUS ERNESTUS.

Wenn ist er gebohren?

Anno 1683. den 18. Aug.

Wenn ist er zur Regierung gekommen?

Anno 1729. den 17. Dec. *)

Wer war sein Herr Vater?

JOHANNES ERNESTUS, Senior der Ernestinischen Linie, ein Sohn Ernesti, Hertzogs zu Sachsen-Gotha, und Elisabethæ Sophiæ, Hertzogin zu Sachsen-Altenburg, geb. den 22. Aug. 1658. st. den 17. Dec. 1729.

Wer war seine Frau Mutter?

SOPHIA HEDWIG, Hertzogs Christiani des

*) Er führte anfänglich nebst seinem Herrn Bruder, auf gewisse Maaße, eine gemeinschaffliche Regierung. Hat aber demselben hernach, einigen Nachrichten zufolge, den auf Saalfeld gekommenen Coburgischen Antheil überlassen, daher wir von selbigem in einer besondern Abhandlung Nachricht ertheilen wollen.

des ältern zu Sachsen-Merseburg, und Christianæ, Hertzogs Philippi von Holstein-Glücksburg, Tochter, geb. den 4. Aug. 1660. verm. den 18. Febr. 1680. st. den 2. Aug. 1686. Sie war seines Herrn Vaters erste Gemahlin.

Wie heist seine Gemahlin?

CHRISTIANA FRIDERICA von Coß, geb. den 16. Aug. 1686. verm. den 19. Aug. 1724. Es hat sich aber dieser Herr mit seinem Herrn Bruder, Francisco Josia, verglichen, daß die Kinder dieser Ehe, so deren einige erfolgen solten, weder den Hertzoglichen Titul führen, noch Successions-fähig seyn solten.

Was vor Geschwister sind von diesem Hertzoge am Leben?

Ein Stief-Bruder von seines Herrn Vaters anderer Gemahlin, von dem bald mehrere Nachricht folgen soll, und eine vollbürtige Schwester.

CHARLOTTE WILHELMINE, geb. den 4. Jun. 1684. verm. mit Graf Philippo Reinhardo von Hanau den 16. Dec. 1705. ward Wittwe den 3. Oct. 1712. und lebt vorietzo zu Babenhausen.

6) Von

G) Von dem neuen Hause Sachsen-Coburg. *)

Wie heist der ietzige Hertzog von Coburg?

FRANCISCUS JOSIAS, ein Bruder des Hertzogs zu Sachsen-Saalfeld.

Wenn ist er gebohren?

Anno 1695. den 25. Sept.

Wenn ist er zur Regierung kommen?

Ohngefehr 1731.

Wer

*) Nachdem Albertus ein Sohn Ernesti Pii, der Coburg auf seinen Antheil bekommen, den 6. Aug. 1699. ohne männliche Erben verstorben, eräuserten sich wegen der Erb-Folge zwischen den Häusern Gotha an einem, Meinungen, Hildburghausen und Saalfeld am andern Theile nicht geringe Streitigkeiten, indem jedes Hauß sich dazu berechtiget zu seyn glaubete, die endlich nach und nach durch besondere Vergleiche gehoben worden. Wie nun Saalfeld nur vor wenig Jahren einen Antheil von dieser Coburgischen Verlassenschafft erhalten, als hat der regierende Hertzog zu Saalfeld solchen, gewissen Nachrichten zu folge, obangeführten seinem Herrn Bruder überlassen.

Universitäts Bibliothek Rostock
http://purl.uni-rostock.de/rosdok/ppn83312255X/phys_0221
DFG

Wer war sein Herr Vater?

JOHANNES ERNESTUS, Senior der Ernestinischen Linie, vid. pag. 163.

Wer war seine Frau Mutter?

CHARLOTTE JOHANNA, seines Herrn Vaters andere Gemahlin, Graf Josiæ von Waldeck, und Wilhelminæ Christinæ, Graf Wilhelms von Nassau-Siegen, Tochter, geb. den 8. Jan. 1664. verm. den 1. Dec. 1690. st. den 1. Febr. 1699.

Wie heist seine Gemahlin?

ANNA SOPHIA, Ludovici Friderici, Fürstens zu Schwartzburg-Rudolstadt, und Annæ Sophiæ, Hertzogin von Sachsen-Gotha, Tochter, geb. den 15. Sept. 1700. verm. den 2. Jan. 1723. von welcher sind:

1) ERNESTUS FRIDERICUS, geb. den 8. Mart. 1724.

2) JOANNES WILHELMUS, geb. den 11. May 1726.

3) CHRISTIANUS FRANCISCUS, geb. den 25. Jan. 1730.

4) ANNA SOPHIA, geb. den 3. Sept. 1727.

5) FRIDERICA MAGDALENA, geb. den 21. Aug. 1733.

Das

Das III. Capitel.

Von den Marg-Grafen zu Brandenburg in Francken.

Wie theilen sich die Marg-Grafen von Brandenburg in Francken? *)

A) In das Culmbachische oder Bareuthische,

B) In das Anspachische Hauß.

I. Von den Marggrafen zu Brandenburg-Culmbach in Bareuth.

Wie heist der regierende Marg-Graf von Bareuth?

FRIDERICUS.

Wenn

*) Von der Königl. Preußischen oder Chur-Linie der Herren Marggrafen zu Brandenburg, ist oben pag. 52. Meldung geschehen.

Wenn ist er gebohren?

Anno 1711. den 10. May.

Wenn ist er zur Regierung kommen?

Anno 1735. den 17. May.

Wer war sein Herr Vater?

GEORGIUS FRIDERICUS CAROLUS, ein Sohn Christiani Henrici, Marggrafens zu Brandenburg-Culmbach, und Sophiæ Christianæ, Gräfin von Wolffstein, geb. den 19. Jun. 1688. residirte anfangs zu Rotenburg an der Tauber, gelangte aber den 18. Dec. 1726. zur Regierung, nachdem sein Herr Vetter Georgius Wilhelmus, ohne männliche Erben verstorben, st. den 17. May 1735.

Wie heist seine Frau Mutter?

DOROTHEA, eine Tochter Ludovici Friderici, Hertzogs zu Hollstein-Beck, und Louise Charlotte, Hertzogin von Hollstein-Augustburg, geb. den 24. Nov. 1685. verm. den 16. Apr. 1709. von ihm geschieden den 3. Dec. 1717.

Wer ist seine Frau Groß-Mutter?

SOPHIA CHRISTIANA, geb. den 24. Oct. 1667. verm. den 14. Aug. 1687. Wittwe den 26. Mertz 1708. Ihre Eltern sind Graf Albrecht Friedrich zu Wolffstein, und Sophia Louise, Graf Wolffgang Georgs von Castell-Remlingen, Tochter, lebet seit 1722. am Dänischen Hofe, bey ihrer Frau Tochter, der Königin in Dännemarck, woselbst sie 1726. den Titul

Ihre

Ihre Königliche Hoheit mit 12000. Rthr. jährlich Pension bekam.

Wie heist seine Gemahlin?

FRIDERICA SOPHIA WILHELMINA, Königl. Printzeßin von Preussen, geb. den 3. Jul. 1709. verm. den 20. Nov. 1731.

Wie viel Kinder leben von ihr?

Eine Printzeßin,
ELISABETHA SOPHIA WILHELMINA, geb. den 30. Aug. 1732.

Was vor Geschwister hat er am Leben?

Drey Schwestern,

1) SOPHIA CHRISTIANA LOUISE, geb. den 4. Jan. 1710. verm. mit Alexandro Ferdinando, Erb-Printzen von Thurn und Taßis, den 11. April 1731. ward Röm. Catholisch den 17. Mertz 1733.

2) SOPHIA CHARLOTTE ALBERTINA, geb. den 3. Aug. 1713. Gem. ERNESTUS AUGUSTUS, regierender Hertzog zu Sachsen-Weymar, verm. den 7. Apr. 1734.

3) SOPHIA WILHELMINA, geb. den 27. Jul. 1714. Gem. CAROLUS EZARDUS, regierender Fürst von Ost-Frießland, verm. den 25. May 1734.

Was vor Geschwister hat sein Herr Vater hinterlassen?

Zwey Brüder und zwey Schwestern, als:

1) FRIDERICUS ERNESTUS, geb. den 15. Dec. 1703. Ritter des Königl. Dänischen Elephanten-Ordens, Stadthalter der Hertzogthümer Schleßwig und Hollstein, General der Infanterie und Obrister des Jütländischen Regiments zu Fuß, residirt zu Gottorp. Gemahlin CHRISTIANA SOPHIA, Ernesti Ferdinandi, Hertzogs zu Braunschweig-Bevern, und Eleonoræ Charlotte, Hertzogin von Curland, Tochter, geb. den 22. Jan. 1717. verm. den 26. Dec. 1731.

2) FRIDERICUS CHRISTIANUS, *Posthumus*, geb. den 17. Jul. 1708. Kayserl. und Königl. Dänischer Obrister über ein Regiment zu Fuß, residirt zu Neustadt an der Aisch. Gemahlin VICTORIA CHARLOTTE, Victoris Amadei Adolphi, Fürstens von Anhalt-Schaumburg, und Charlotte Louise, Gräfin von Isenburg-Büdingen, Tochter, geb. den 25. Sept. 1715. verm. den 26. April 1732. von welcher gebohren

CHRISTIANA SOPHIA CHARLOTTE, den 15. Oct. 1733.

1) SOPHIA MAGDALENA, geb. den 28. Nov. 1700. verm. den 7. Aug. 1721. an Christianum VI. König von Dännemarck.

2) SO-

2) SOPHIA CAROLINA, geb. den 31. Mertz 1707. verm. mit Georgio Alberto, Fürsten zu Ost-Frießland, den 8. Dec. 1723. Wittwe den 12. Jun. 1734. hat sich jüngsthin zu Ihrer Frau Schwester nach Dännemarck begeben.

Was vor Kinder sind von seines verstorbenen Herrn Groß-Vaters Bruder, Georgio Alberto, Posthumo, noch am Leben?

Zwey Söhne.

1) FRIDERICUS CHRISTIANUS WILHELMUS, Frey-Herr von Kotzau, geb. den 5. Dec. 1700. Gemahlin CHRISTIANA THERESIA ELEONORA, Ludovici Friderici, Grafens von Schönburg zu Stein, und Sophiæ Catharinæ von Stein, Tochter, geb. den 13. Dec. 1713. verm. 1731. so ihm einen Sohn, Friedrich Christian Wilhelm, 1732. gebohren.

2) FRIDERICUS AUGUSTUS, *Posthumus*, geb. den 16. Mart. 1703. verm. mit CHRISTIANA ELEONORA, des Ober-Jägermeisters zu Bareuth, Wolff Christoph von Reitzenstein, Tochter, mit der er zwey Kinder erzeuget.

Wer ist die Mutter von diesen Kindern?

REGINA MAGDALENA, verm. den 27.

April 1699. Wittwe den 14. Jan. 1703. Ihre Eltern waren, Johann Peter Lucius, Rath und Amtmann zu Ober-Kotzau, und Catharina Sophia Börners, Superintendentens und Consistorial-Raths zu Bareuth, Tochter.

Wer ist von seines Aelter-Vaters Bruders Erdmanni Augusti Enckel, Georgio Wilhelmo, so 1726. den 18. Dec. ohne männliche Erben verstorben, noch am Leben?

Seine hinterbliebene Wittwe, und die Printzeßin Tochter.

Wie heist die hinterbliebene Wittwe?

SOPHIA, geb. den 11. Aug. 1684. verm. den 15. Oct. 1699. Hertzog Johannis Adolphi zu Sachsen-Weissenfels, und Johannæ Magdalenæ, Printzeßin von Sachsen-Altenburg, Tochter, Wittwe den 18. Dec. 1726.

Wie heist die Printzeßin Tochter?

CHRISTINA SOPHIA WILHELMINA, geb. den 6. Jan. 1701.

II. Von den Marg-Grafen von Brandenburg zu Anspach.

Wie heist der ietzt regierende Marggraf zu Anspach?

CAROLUS WILHELMUS FRIDERICUS, Ritter des Preußisch-schwartzen Adler-Ordens 1727. den 16. Jun. und bereits Anno 1717. Obrister über das Brandenburg-Anspachische Regiment zu Fuß, so in Kayserl. Diensten stehet.

Wenn ist er gebohren?

Anno 1712. den 12. May.

Wenn ist er zur Regierung kommen?

Anno 1723. den 8. Jan. stand aber, wegen seiner Minderjährigkeit, unter der Vormundschafft seiner Frau Mutter bis 1729. da er die Regierung selbst antrat.

Wer war sein Herr Vater?

WILHELMUS FRIDERICUS, Marg-Graf zu Brandenburg-Anspach, geb. den 29. Dec. 1685. st. den 8. Jan. 1723. Ein Sohn Joannis Friderici, Marg-Grafens zu Brandenburg-Anspach, und Eleonoræ Erdmuth Louise, Jo. Georgii, Hertzogs zu Sachsen-Eysenach, Tochter.

Wer war seine Frau Mutter?

CHRISTIANA CHARLOTTE, Friderici Caroli, Hertzogs zu Würtenberg-Stuttgard, und Eleonoræ Julianæ, Marggräfin von Brandenburg-Anspach, Tochter, geb. den 20. Aug. 1694. verm. den 28. Aug. 1709. Wittwe den 8. Jan. 1723. st. den 27. Dec. 1729.

Wie heist seine Gemahlin?

FRIDERICA LOUISE, andere Königl. Printzeßin von Preussen, geb. den 28. Sept. 1714. verm. den 18. May 1729.

Wie viel Kinder sind von ihm am Leben?

Ein Erb-Printz, CAROLUS WILHELMUS FRIDERICUS, geb. den 6. Apr. 1733.

Was vor Geschwister sind von seinem Herrn Vater am Leben?

Eine vollbürtige Schwester,
WILHELMINA CHARLOTTE, geb. den 1. Mart. 1683. aus der andern Ehe, Gemahl GEORGIUS AUGUSTUS, Printz von Wallis, und Chur-Printz zu Hannover, nunmehr König von Groß-Brittannien, und Churfürst von Hannover, verm. den 2. Sept. 1705.

Das

Das IV. Capitel.

Von den Hertzogen zu Braunschweig-Lüneburg.

Wie theilen sich die Hertzoge von Braunschweig-Lüneburg?

In die Häuser:

1) Wolffenbüttel
und
2) Hannover.

Wolffenbüttel hingegen bestehet wiederum aus zwey Linien:

Der Wolffenbüttelischen Haupt- und der Beverischen Neben-Linie.

Wir handeln also:

I. Von dem Hause Braunschweig-Wolffenbüttel.

Wie heist der ietzt regierende Hertzog zu Braunschweig-Wolffenbüttel?

FERDINANDUS ALBERTUS, Kayserl.

serl. General Feld-Marschall, Gouverneur zu Comorra, Obrister über ein Regiment zu Fuß, Ritter des Dänischen Elephanten-Ordens, wie auch Anno 1727. des Heil. Röm. Reichs General-Feld-Zeugmeister, und den 21. May 1734. General-Feld-Marschall.

Wenn ist er gebohren?

Anno 1680. den 19. May.

Wenn ist er zur Regierung kommen?

Anno 1735. den 1. Mertz, nachdem sein Herr Vetter, Ludovicus Rudolphus, ohne männliche Erben verstorben.

Wer ist sein Herr Vater gewesen?

FERDINANDUS ALBERTUS, Hertzog zu Bevern, ein Sohn Augusti, Hertzogs zu Braunschweig-Wolffenbüttel, und Sophiæ Elisabethæ, von Mecklenburg-Güstrow, geb. den 22. May 1636. st. den 23. April 1687.

Wer war seine Frau Mutter?

CHRISTINA, Landgraf Friedrichs von Hessen Eschwege, und Eleonoræ Catharinæ von Pfaltz-Zweybrücken, Tochter, geb. den 30. Oct. 1648. verm. den 25. Nov. 1667. st. den 17. Mart. 1702.

Wie heist seine Gemahlin?

ANTONIETTE AMALIA, Ludovici Rudolphi, Hertzogs zu Braunschweig-Wolffenbüt-

fenbüttel, und Christinæ Louise, Fürstin von Oettingen, Tochter, geb. den 14. April 1696. verm. den 15. Oct. 1712.

Wie viel Kinder hat er von ihr am Leben?

Sieben Printzen und sechs Printzeßinnen, als:

1) CAROLUS, geb. den 1. Aug. 1713. Kayserl. würcklicher Obrister über ein Regiment Infanterie. Gem. PHILIPPINE CHARLOTTE, dritte Königl. Printzeßin von Preussen, geb. den 13. Mart. 1716. verlobt 1730. verm. zu Berlin den 1. Jul. 1733.

2) ANTONIUS ULRICUS, geb. den 28. Aug. 1714. befindet sich anietzo an dem Kayserl. Rußischen Hofe, und ist bereits daselbst zu den ansehnlichsten Militair-Chargen erhoben worden.

3) LUDOVICUS ERNESTUS, geb. den 25. Sept. 1718. Ritter des Dänischen Elephanten-Ordens.

4) FERDINANDUS, geb. den 12. Jan. 1721.

5) ALBERTUS, geb. den 4. May 1725.

6) FRIDERICUS WILHELMUS, geb. den 17. Jan. 1731.

7) FRIDERICUS FRANCISCUS, geb. den 8. Jun. 1732.

1) ELISABETHA CHRISTINA, geb. den 8. Nov. 1715. Gem: FRIDERICUS,

Cron-Printz von Preussen, verl. den 10. Mertz 1732. verm. zu Saltzthal den 12. Jun. 1733.

2) LOUISE AMALIA, geb. den 29. Jan. 1722.

3) SOPHIA ANTONIETTA, geb. den 23. Jan. 1724.

4) CHRISTINA CHARLOTTE LOUISE, geb. den 30. Nov. 1726.

5) THERESIA NATALIA, geb. den 4. Jun. 1728.

6) JULIANA MARIA, geb. den 4. Sept. 1729.

Wie heist sein noch lebender Bruder?

FERDINANDUS. *)

Wer ist von seinem jüngsthin verstorbenen Herrn Vetter, Ludovico Rudolpho, noch am Leben?

I. Die Gemahlin,

CHRISTIANA LOUISE, Fürst Albrecht Ernsts zu Oettingen, und Christinæ Fridericæ, Printzeßin von Würtenberg-Stuttgard, Tochter, geb. den 16. Mertz 1671. verm. den 12. Apr. 1690. Wittwe den 1. Mertz 1735.

II. Zwey

*) Dieser ist nunmehro das Haupt der Beverischen Linie geworden, und soll von selbigem bald mehrere Nachricht ertheilet werden.

II. Zwey Printzeßinnen,

1) ELISABETH CHRISTINA, geb. den 28. Aug. 1691. ward Römisch-Catholisch den 1. May 1707. in Bamberg. Gemahl, Ihro Kayserl. Majestät CAROLUS VI. verm. zu Maria-Hietzing am 23. April 1708. vollzogen zu Barcellona den 1. Aug. e. a.

2) ANTONIETTA AMALIA, Gemahlin des ietzo regierenden Hertzogs, vid. oben pag. 175.

III. Drey Schwestern,

1) ANNA SOPHIA, geb. den 29. Oct. 1659. verm. im Oct. 1677. mit dem Marggrafen, Carl Gustav, von Baden-Durlach, Wittwe den 13. Oct. 1703. lebt zu Wolffenbüttel.

2) AUGUSTA DOROTHEA, geb. den 16. Dec. 1666. Gemahl, Fürst Anton Günther zu Schwartzburg-Arnstadt, verm. den 6. Aug. 1684. Wittwe den 22. Dec. 1716. in welchem Jahr sie auch im Mart. zu Erfurth Römisch-Catholisch, und darauf den 14. Sept. Stern-Creutz-Ordens-Dame wurde.

3) HENRIETTE CHRISTINA, geb. den 19. Sept. 1669. ward Aebtißin zu Gandersheim 1694. resignirte 1712. und nahm die Römische Religion an, lebt ietzo zu Ruremond in Geldern.

IV. Dessen Herrn Bruders, Augusti Wilhelmi, Wittwe,

ELISABETHA SOPHIA MARIA, eine Tochter Rudolph Friedrichs, Hertzogs von Hollstein Norburg, und Bibianæ, Gräfin von Promnitz, geb. den 12. Sept. 1683. verm. 1) mit Adolpho Augusto, Erb-Printzen von Hollstein-Plön, den 8. Oct. 1701. Wittwe den 29. Jun. 1704. 2) mit obangeführtem Hertzog, Augusto Wilhelmo, den 12. Sept. 1710. Zum andern mahl Wittwe den 23. Mart. 1731. residirt ietzo zu Lichtenburg.

II. Von dem Hause zu Braunschweig-Bevern.

Wer ist ietzo das Haupt von der Linie zu Bevern?

ERNESTUS FERDINANDUS, geb. den 4. Mart. 1682. Dom Probst zu St. Blasii und St. Cyriaci in Braunschweig seit 1706. und Holländischer Obrister über ein Regiment Dragoner.

Wer ist sein Herr Vater gewesen?

FERDINANDUS ALBERTUS, eben ein Vater des regierenden Hertzogs von Braunschweig-

schweig-Wolffenbüttel, von welchen p. 176. ein mehrers nachzusehen.

Wer war die Frau Mutter?

CHRISTINA, wovon auch eben daselbst pag. 176. gehandelt worden.

Wer ist dessen Gemahlin?

ELEONORA CHARLOTTE, Friderici Casimiri, Hertzogs von Curland, und Sophiæ Amaliæ, Gräfin von Nassau-Siegen, Tochter, geb. den 11. Jun. 1686. verm. den 5. Aug. 1714.

Wie viel Kinder leben von ihr?

Achte, als:

1) AUGUSTUS WILHELMUS, geb. den 10. Oct. 1715.

2) CHRISTINA SOPHIA, geb. den 22. Jan. 1717. Gemahl Fridericus Ernestus, Marggraf von Brandenburg-Culmbach, verm. den 26. Dec. 1731.

3) FRIDERICA ALBERTINA, geb. den 21. Aug. 1719.

4) GEORGIUS LUDOVICUS FRIDERICUS, geb. den 2. Jan. 1721.

5) FRIDERICUS GEORGIUS, geb. den 20. Mart. 1723.

6) MARIA ANNA, geb. den 3. April 1728.

7) FRIDERICUS CAROLUS FERDINANDUS, geb. den 5 April 1729.
8) JOHANNES ANTONIUS, geb. den 16. Febr. 1731.

III. Von dem Hause Braunschweig-Hannover.

Davon siehe im I. Theil das Capitel von Groß-Brittannien, pag. 32.

Das V. Capitel.

Von den Hertzogen zu Mecklenburg.

Wie theilen sich die Hertzoge von Mecklenburg?

In die Häuser Schwerin und Strelitz.

I. Von dem Hause Schwerin.

Wie heist der ietzt regierende Hertzog von Mecklenburg-Schwerin?

CAROLUS LEOPOLDUS.

Wenn ist er gebohren?

Anno 1679. den 26. Nov.

Wenn ist er zur Regierung kommen? *)

Anno 1713. den 31. Jul. nach Absterben seines Herrn Bruders, FRIDERICI WILHELMI,

*) Das Land aber ist bisher, wegen verschiedener Streitigkeiten so zwischen dem Hertzog und den Landes-Ständen sich entspannen, mit Nieder-Sächs. Creyß-Executions-Trouppen besetzet gewesen, und hat die hohe Kayserl. subdelegirte Commission Rostock zu ihrem ordentlichen Auffenthalt erwehlet. Weiln aber wegen der vielen Unkosten, dem Lande nicht wenige Schulden zugewachsen; als hat man endlich am Kayserl. Hofe beliebet, Ihro Durchl. des regierenden Herrn Hertzogs Bruder, Christian Ludewig, als Kayserlichen Commis-

MI, geb. 1675. den 28. Mart. st. 1713. den 24. Jul. Dessen noch lebende Gemahlin ist

SOPHIA CHARLOTTE, Land-Graf Caroli zu Hessen-Cassel, und Mariæ Amaliæ, Printzeßin

---

Commissario, unter gewissen Bedingungen, die Interims Regierung aufzutragen, und von dem Hertzog von Holstein-Gottorff, wie auch Fürsten von Schwartzburg-Sondershausen, gewisse Trouppen zu übernehmen, so auch würcklich erfolget. Worauf Chur-Hannover die seinigen aus dem Lande gezogen, nachdem es wegen der hergeschossenen grossen Summen, acht Aemter zum Unterpfand erhalten. Der König in Preussen aber, der sich auch mit ins Spiel gemischet, verlangte aus gleichen Ursachen, eben so viel Aemter, weßwegen sich auch eine ansehnliche Zahl seiner Trouppen, noch bis dato im Mecklenburgischen befinden, wiewohl die neuesten Nachrichten geben, daß sich selbige zurück ziehen sollen. Die Hollstein- und Schwartzburgischen Trouppen sind unterdessen endlich, als alle Schwierigkeiten gehoben, würcklich eingerücket, und haben Schwerin, nach einem kurtzen Widerstand erobert. Worauf sich der Hertzog Carl Leopold nach Wißmar retiriret, woselbsten er sich noch befindet. Und gleich-

tzeßin von Curland, Tochter, geb. den 16. Jul. 1678. verm. den 2. Jun. 1704. Wittwe den 24. Jul. 1713.

Wer ist sein Herr Vater gewesen?

FRIDERICUS, Hertzog zu Mecklenburg-Grabau, geb. den 13. Febr. 1638. st. den 23. Apr. 1688. Ein Sohn Hertzog Adolph Friedrichs des I. Stiffters der Schwerinischen Linie, und Mariæ Catharinæ, Hertzog Julii Ernesti zu Braunschweig in Danneberg, Tochter.

Wer war seine Frau Mutter?

CHRISTINA WILHELMINA, geb. den

gleichwie er jederzeit, wieder alles protestiret, also hat er es bis dato nicht an Mandaten, von den allerhärtesten Ausdrückungen, ermangeln lassen. Die eintzige noch übrige Festung Dömitz wird unterdessen nur noch von weiten eingeschlossen, obgleich der Commendant schon zu verschiedenen mahlen aufgefodert worden. Ja einige Nachrichten wollen gar versichern, daß es endlich wohl noch gar zu einen Vergleich zwischen dem Hertzog und der Ritterschafft kommen dürffte. Wie denn der öffentliche Einzug des Hertzogs Christian Ludewigs, in Schwerin, als Kayserl. Commissarii, und die würckliche Antretung der Interims-Regierung, noch biß dato nicht erfolget.

den 30. Jun. 1653. verm. 1671. st. 1722. den 16. May, eine Tochter Wilhelm Christophs, Land-Grafens zu Hessen in Bingenheim, und Sophiæ Eleonoræ, Land-Grafs Georg II. zu Hessen-Darmstadt, Tochter.

Wie viel Gemahlinnen hat er gehabt?

Zwey, als

1) SOPHIA HEDWIG, Henrici Casimiri, Fürstens von Nassau-Dietz und Erb-Statthalters in West-Friesland, und Henriette Amaliæ, Johann Georg des II. Fürstens zu Anhalt-Dessau, Tochter, geb. den 8. Mertz 1690. verm. den 27. May 1708. geschieden den 2. Jun. 1710. gest. den 1. Mertz 1734.

2) CATHARINA IVANOVVNA, des vorigen Czaars Ivan Alexiewitz, und Proscoviæ Fedorownæ, Tochter, geb. den 9. Nov. 1692. verm. den 19. April 1716. lebte am Kayserl. Russischen Hofe, gest. den 25. Jun. 1733.

Wie viel Kinder leben von der andern Gemahlin?

Eine Printzeßin, ELISABETHA CATHARINA CHRISTINA, geb. den 18. Dec. 1718. so sich noch am Rußisch-Kayserl. Hofe befindet.

Was

Was vor Geschwister sind von ihm am Leben?

Ein Bruder und eine Schwester.

Wie heisset der Bruder?

CHRISTIANUS LUDOVICUS, geb. den 15. May 1683. residirte sonsten zu Grabau, hat aber vorietzo, unter gewissen Bedingungen, als Kayserl. Commissarius, die Interims-Regierung in dem Mecklenburgischen Lande überkommen, wiewohl er solche noch nicht würcklich angetreten.

Wer ist dessen Gemahlin?

GUSTAVA CAROLINA, geb. den 12. Jul. 1694. verm. 1714. den 13. Nov. Ihre Eltern waren Adolphus Fridericus II. Hertzog zu Mecklenburg-Strelitz, und Maria, Hertzogs Gustavi Adolphi zu Mecklenburg-Güstrau, Tochter.

Was vor Kinder haben sie?

Zwey Printzen und zwey Printzeßinnen, nemlich

1) FRIDERICUS, geb. den 9. Nov. 1717.
2) LUDOVICUS, geb. den 6. Aug. 1725.
1) ULRICA SOPHIA, geb. den 1. Jul. 1723.
2) LOUISE, geb. den 10. Febr. 1730.

Wie

Wie heist die Schwester?

SOPHIA LOUISE, geb. den 6. May 1685. Gemahl Fridericus I. König in Preussen, verm. 1708. den 19. Nov. vollzogen den 28. Nov. Wittwe den 25. Febr. 1713, lebet vorietzo zu Schwerin.

II. Vom Hause Mecklenburg-Strelitz.

Wie heiß der ietzige Hertzog von Strelitz?

ADOLPHUS FRIDERICUS III.

Wenn ist er gebohren?

Anno 1686. den 7. Jun.

Wenn ist er zur Regierung kommen?

Anno 1708. den 12. May.

Wer war sein Herr Vater?

ADOLPHUS FRIDERICUS II. Posthumus, erster Hertzog zu Strelitz, geb. den 19. Oct. 1658. st. den 12. May 1708. Ein Sohn Adolphi Friderici I. Hertzogs zu Schwerin, und Mariæ Catharinæ, Hertzogs Julii Ernesti zu Braunschweig-Danneberg, Tochter.

Wer war seine Frau Mutter?

MARIA, erste Gemahlin des Herrn Vaters, geb.

geb. den 9. Jul. 1659. verm. den 24. Sept. 1684. st. den 15. Jan. 1701. Ihre Eltern waren Gustavus Adolphus, Hertzog zu Mecklenburg-Güstrau, und Magdalena Sibylla, Hertzog Friedrichs zu Hollstein-Gottorp, Tochter.

Wie heist seine Gemahlin?

DOROTHEA SOPHIA, geb. den 4. Dec. 1692. verm. den 11. Apr. 1709. eine Tochter Johannis Adolphi, Hertzogs von Hollstein-Plön, und Dorotheæ Sophiæ, Hertzogin von Braunschweig.

Was hat er vor Geschwister?

Eine Schwester, GUSTAVA CAROLINA, geb. den 12. Jul. 1694. verm. den 13. Nov. 1714. mit Christiano Ludovico, Hertzog zu Mecklenburg-Schwerin in Grabau.

Wie heist seines Herrn Vaters dritte Gemahlin und hinterlassene Wittwe?

CHRISTIANA AEMILIA ANTONIA, geb. den 30. Mart. 1681. verm. den 8. Jun. 1705. Wittwe seit den 11. May 1708. Ihre Eltern waren Christian Wilhelm, Fürst zu Schwartzburg in Sondershausen, und Antonia Sibylla, Graf Albrecht Friedrichs von Barby, Tochter.

Wie viel Kinder leben von ihr?

Ein Printz,

CARL

CARL LUDWIG FRIEDRICH, geb. den 23. Febr. 1708. nahm 1730. Kayserl. Kriegs-Dienste an. Gem. ALBERTINA ELISABETH, eine Tochter Ernesti Friderici, Hertzogs von Sachsen-Hildburgshausen, und Carolinæ, Gräfin von Erpach-Fürstenau, geb. den 3. Aug. 1713. verm. im Dec. 1734.

Wie viel Kinder sind von dem letzten Hertzog von Mecklenburg-Güstrau, Gustavo Adolpho, welcher den 26. Oct. 1695. ohne männliche Erben verstorben, noch am Leben?

Fünf Printzeßinnen, nemlich:

1) SOPHIA, geb. den 21. Jun. 1662. verm. 1700. den 6. Dec. an Hertzog Christian Ulrich, zu Würtenberg-Oels in Schlesien. Wittwe seit den 5. April 1704.

2) CHRISTINA, geb. den 14. Aug. 1663. verm. den 14. May 1683. an Graf Ludwig Christian zu Stollberg in Geudern, und Wittwe seit den 27. Aug. 1710.

3) HEDWIG, geb. den 12. Jan. 1666. Gem. Hertzog Augustus zu Sachsen-Merseburg-Zörbig, verm. den 1. Dec. 1686. Wittwe den 27. Mart. 1715.

4) ELISABETH, geb. den 16. Sept. 1668. Gemahl

Gemahl Heinrich, regierender Hertzog zu Sachsen-Merseburg, verm. den 29. Mart. 1692.
5) AUGUSTA, geb. den 27. Dec. 1674.

Das VI. Capitel.

Von den Hertzogen von Würtenberg.

Wie theilen sich die Hertzoge von Würtenberg?

1) In die Stuttgardische,
2) Mompelgardische, und
3) Julianische Linie.

Die erste bestehet wiederum aus zwey Linien, als

1) Der Stuttgardischen,
2) Der Neustädtischen.

Die letztere hingegen theilet sich

1) In die Weiltingische,
   Deren männliche Nachkommen ietzo ausgestorben.
2) In die Schlesische,

Und

Und diese wiederum

1) In die Oelsische, und
2) In die Bernstädtische.

Und also haben wir fünff Häuser zu bemercken. Als

1) Stuttgard,
2) Neustadt,
3) Mompelgard,
4) Oels,
5) Bernstadt.

I. Von dem Hause Würtenberg-Stuttgard.

Wie heist der ietzt regierende Hertzog von Stuttgard?

CAROLUS ALEXANDER, ward 1712. Röm. Catholisch, Ritter des güldenen Vließes, Kayserl. und denn des Heil. Röm. Reichs General-Feld-Marschall, vermöge eines Reichs-Gutachtens vom 21. May 1734. und ehemahliger General-Commendant in Servien, Gouverneur

verneur zu Belgrad, und Kayserl. würckl. Geheimder Rath.

Wenn ist er gebohren?

Anno 1684. den 24. Jan.

Wenn ist er zur Regierung kommen?

Anno 1733. den 31. Oct. nachdem sein Herr Vetter, Eberhardus Ludovicus, ohne männliche Erben verstorben.

Wer war sein Herr Vater?

FRIDERICUS CAROLUS, ein Sohn Eberhardi III. und Annæ Dorotheæ, Wild- und Rhein-Gräfin, geb. den 12. Sept. 1652. Administrator des Hertzogthums Würtenberg von 1677 - 1693. st. den 20. Dec. 1698.

Wer war seine Frau Mutter?

ELEONORA JULIANA, Marggraf Albrechts von Brandenburg in Anspach, und Margarethæ Sophiæ, Printzeßin von Oettingen, Tochter, geb. den 13. Oct. 1663. verm. den 28. Oct. 1682. st. den 4. Mart. 1724.

Wie heist seine Gemahlin?

MARIA AUGUSTA, Anshelmi Franciſci, Fürstens von Thurn und Taxis, und Louiſe Annæ Franciſcæ von Lobkowitz eintzige Tochter, geb. den 11. Aug. 1706. verm. den 1. May 1727.

Wie viel Kinder sind von ihm am Leben?

Vier Printzen und eine Printzeßin, als:

1) CAROLUS EUGENIUS, geb. den 8. Februar. 1728. Kayserl. Obrist.

2) LUDOVICUS EUGENIUS JOHANNES, geb. den 6. Jan. 1731. Käys. Obrist.

3) FRIDERICUS EUGENIUS, geb. den 21. Jan. 1732. Käyserl. Obrister.

4) N.N. geb. 1. Aug. 1733.

LOUISE AUGUSTA CHARLOTTE, geb. 27. (30) Oct. 1734.

Wer ist seine noch lebende Schwester?

CHRISTIANA CHARLOTTE, geb. den 20. Aug. 1694. Gemahl Wilhelm Friederich, regierender Marggraf zu Anspach, verm. den 28. Aug. 1709. Wittwe den 7. Jan. 1723.

Wie heist seines im Treffen bey Guastalla den 19. Sept. 1734. gebliebenen Herrn Bruders, Friderici Ludovici, *) hinterlassene Wittwe?

URSULA CATHARINA, von Boukom, ehmahlige Gemahlin des Pohln. Groß-Cämmerers,

*) Es muß sich dieser Herr gleichfalls zur Römischen Religion bekannt haben, obgleich das

rers, Fürstens Lubomirsky, ward vom Kayser zur Reichs-Fürstin von Teschen erkläret, verm. mit diesem Herrn den 22. Oct. 1722. *)

Wer ist von dem am 31. Oct. 1733. ohne männliche Erben verstorbenen Hertzog, Eberhardo Ludovico, noch am Leben?

I. Die Gemahlin,

JOHAN-

das Jahr und Tag noch bis dato unbekannt, weiln nach seinem Tode in öffentlichen Zeitungen gemeldet worden, daß dessen verblichener Cörper bey den Augustinern zu Mantua beygesetzet worden, welche Ehre einem Protestanten nicht zu wiederfahren pfleget.

*) Und zwar zu Dreßden. Ob nun wohl diese Vermählung bey Lebzeiten obgemeldeten Herrn Hertzogs unbekannt geblieben, so wurde doch nach dessen erfolgten Tode gemeldet, wie erwehnte Dame, Krafft einer unter ihnen beyderseits beliebten Convention, mit Vorwissen und Einwilligung des Königl. Pohln. Hofes, nicht nur die Wittwen-Trauer angeleget, sondern auch zugleich sich eine verwittwete Hertzogin von Würtenberg zu schreiben und gedachten Hoch-Fürstl. Hauses Wapen zu führen angefangen.

JOHANNA ELISABETH, geb. den 3. Oct. 1680. verm. den 16. May 1697. Wittwe den 31. Oct. 1733. Ihre Eltern waren Fridericus Magnus, Marggraf zu Baden-Durlach, und Augusta Maria, Friedrich des III. von Schleßwig-Hollstein-Gottorp, Tochter.

II. Eine Schwester,

MAGDALENA WILHELMINA, geb. nach des Vaters Tode, den 7. Nov. 1677. Gemahl Carl Wilhelm, Marggraf zu Baden-Durlach, verm. den 27. Jun. 1697.

III. Des am 23. Nov. 1731. ohne männliche Erben verstorbenen Erb-Printzen Wittwe,

HENRIETTE MARIA, geb. den 2. Mart. 1702. verm. den 6. Dec. 1716. Wittwe den 23. Nov. 1731. Philippi Wilhelmi, Marggrafens zu Brandenburg-Schwet, und Johannæ Charlottæ, Fürstin von Anhalt-Dessau, Tochter.

IV. Eben dieses Erb-Printzen hinterlassene Printzeßin,

LOUISE FRIDERICA, geb. den 3. Febr. 1722.

II. Von dem Hause Würtenberg-Neustadt.

Wie heist der ietzige Hertzog von Würtenberg-Neustadt?

CAROLUS RUDOLPHUS, Ritter des Königl. Dänischen Elephanten-Ordens.

Wenn ist er gebohren?

Anno 1667. den 19. May.

Wenn ist er zur Regierung kommen?

Anno 1716. succedirte er seinem Herrn Bruder.

Wer war sein Herr Vater?

FRIDERICUS, erster Hertzog zu Neustadt, geb. den 19. Dec. 1615. st. den 24. Mart. 1682. Ein Sohn Johann Friedrichs, Hertzogs zu Stuttgard, und Barbaræ Sophiæ, Churfürst Joachim Friedrichs zu Brandenburg, Tochter.

Wer war seine Frau Mutter?

CLARA AUGUSTA, geb. den 25. Jun. 1632. verm. den 7. Jun. 1653. st. den 6. Oct. 1700. Ihre Eltern waren, Augustus, Hertzog zu Braunschweig-Wolffenbüttel, und Dorothea, Fürst Rudolphs zu Anhalt-Zerbst, Tochter.

Wer ist von seinem verstorbenen Bruder, Friderico Augusto, noch am Leben?

Drey Printzeßinnen,

1) AUGUSTA SOPHIA, geb. den 24. Sept. 1691. Gem. Friedrich Eberhard, Graf zu Hohenlohe in Langenburg, verm. den 22. Nov. 1709.

2) ELEONORA WILHELMINA CHARLOTTE, geb. den 24. Jun. 1694.

3) FRIDERICA, geb. den 26. Jul. 1699. lebet im Stifft Gandersheim.

III. Von dem Hause Würtenberg-Mümpelgard, so 1723. ausgestorben.

Wer war der letzte Hertzog zu Würtenberg-Mümpelgard?

LEOPOLDUS EBERHARDUS, geb. den 21. May 1670. succedirte seinem Herrn Vater 1699. st. den 25. Mertz 1723. Worauf sein hinterlassen Landes-Antheil dem Hause Stuttgard, vom Reichs-Hof-Rathe zu Wien, zuerkant, und vom Kayser in Lehn gereichet wurde.

Wer

Wer war sein Herr Vater?

GEORGIUS, Hertzog zu Würtenberg-Mümpelgard, geb. den 5. Oct. 1626. st. den 11. Jun. 1699.

Wie hieß seine Frau Mutter?

ANNA, Casparis de Colligny, Frantzösischen Marschalls, und Annæ von Polignac, Tochter, verm. den 9. Mart. 1648. st. den 23. Jan. 1680.

Wie heissen seine Gemahlinnen?

1) ANNA SABINA, Joannis Georgii von Hedewiger, auf Käyserswaldow und Braunsdorff, (al. in und auf Goltzdorff,) eines Raths-Herrn zu Ohlau in Schlesien, und Annæ Rosinæ von Pagrellu, aus dem Hause Berödorff, Tochter, geb. den 20. April 1676. verm. den 1. Jun. 1695. ward Anno 1701. den 2. Aug. vom Kayser Leopoldo, nebst ihren Brüdern, in den Reichs-Grafen-Stand von Sponeck erhoben, nachdem sie sich bereits 1700. von ihrem Gemahl freywillig entfernet, von welchem sie hernach den 6. Octob. 1714. das Consistorium zu Mümpelgard ordentlich geschieden, und beyden Theilen sich anderwerts zu vermählen erlaubet, sie lebet ietzo zu Héricourt, drey Stunden von Mümpelgard.

2) ELISABETH CHARLOTTE, Freyin von l'Esperance, eines Kayserl. Houptmanns Tochter, erhielt mit ihrem Geschwister 1700. die Reichs-Freyherrliche Würde, ordent-

lich verm. 1715. hatte aber bereits vorhero dem Hertzog verschiedene Kinder gebohren.

Wie viel Kinder leben von der ersten Gemahlin?

Zwey.

I. LEOPOLDINA EBERHARDINA, Gräfin von Sponeck, geb. den 15. Febr. 1697. Gem. Carolus Ludovicus von Sandersleben, Graf von Colligny, verm. den 31. Aug. 1719. und leben beyde in Franckreich.

Ihre Kinder sind:

1) ELEONORA CHARLOTTE, geb. den 5. Jun. 1720.
2) LEOPOLDUS ULRICUS, geb. den 18. May 1721.
3) ANNA ELISABETHA HEDWIG, geb. den 3. Sept. 1722.
4) CAROLUS FERDINANDUS, geb. den 11. Nov. 1723.
5) FRIDERICUS EUGENIUS, geb. 1724.

II. GEORGIUS LEOPOLDUS, Graf von Sponeck, heist in Franckreich Duc ou Prince de Montbeillard, geb. den 12. Dec. 1697. nahm zu Paris 1731. die Röm. Cathol. Religion an. Gem. Eleonora Charlotte von Sandersleben, Gräfin von Colligny, Joannis Ludovici von Sandersleben, Hochfürstl. Mümpelgardischen Geheimen Raths,

Raths, und Henriette Hedwig, Freyin von l'Esperance, Tochter, geb. den 18. Sept. 1699. verm. den 22. Febr. 1719.

Deren Kinder heissen:

1) ELEONORA CHARLOTTE, geb. den 26. Dec. 1719.
2) GEORGIUS, geb. den 5. Jan. 1722.
3) FRANCISCA SALOME, geb. den 30. Jun. 1724.

Wie viel Kinder sind von der andern Gemahlin am Leben?

Fünffe; davon zwey vor der Vermählung, und die übrigen in der Ehe erzeuget worden.

1) HENRIETTE HEDWIG, Freyin von l'Esperance, geb. den 22. Apr. 1711.
2) LEOPOLDUS EBERHARDUS, Freyherr von l'Esperance, geb. den 28. Jul. 1712.
3) CAROLUS LEOPOLDUS, geb. den 1. May 1716.
4) ELISABETH CHARLOTTE, geb. den 31. Dec. 1717.
5) GEORGIUS FRIDERICUS, geb. den 16. Aug. 1722.

Es sind aber die Kinder von diesen zweyen Gemahlinnen, durch ein Conclusum des Hochlöbl. Reichs-Hof-Raths, vom 8. April 1723, der väterl. Fürstlichen Dignität und Succession, am

unmittelbaren Reichs-Erbe und Lehn, unfähig erkannt worden.

Was vor eine Maitresse hat er gehabt?

HENRIETTE HEDWIG, Freyin von l'Esperance, der andern Gemahlin Schwester, hatte sich 1697. an Ludwig von Sandersleben verheyrathet, und mit ihm drey Kinder gezeuget, ward aber 1701. von ihm geschieden, worauf sie der Hertzog, als Maitresse, so lieb gewann, daß er nicht nur 5. Kinder mit ihr zeugete, sondern auch nach ihrem 1709. erfolgten Tode, diejenigen drey Kinder, so sie ihrem ersten Manne gebohren, adoptirte, ihnen die Grafschafft Colligny, in Franckreich schenckete, und sie mit seinen eigenen Kindern, so er mit der Gräfin von Sponeck erzielet, verheyrathete. Von diesen 5. Kindern leben noch zwey, als:

EBERHARDINA, Freyin von l'Esperance, geb. den 18. May 1700. und

LEOPOLDINA EBERHARDINA, geb. den 15. Sept. 1705. Es hat aber gedachter Reichs-Hof-Rath dieselben nur für natürliche Kinder erkläret.

Was vor Geschwister hat er noch am Leben?

Zwey Schwestern.

1) ELEONORA CHARLOTTE, geb. den

den 20. Nov. 1656. Gem. Sylvius Fridericus, Hertzog zu Würtenberg-Oels, verm. den 7. May 1672. Wittwe den 3. Jul. 1697. ward Röm. Catholisch den 3. Aug. 1702. zu Maubuisson in Franckreich, und Stern-Creutz-Ordens-Dame, den 14. Sept. 1705.

2) ANNA, geb. den 30. Dec. 1660. lebt zu Reichenweyer.

IV. Von Würtenberg-Oels in Schlesien.

Wie heist der ietzige Hertzog von Würtenberg-Oels?

CAROLUS FRIDERICUS.

Wenn ist er gebohren?

Anno 1690. den 17. Jan.

Wenn ist er zur Regierung kommen?

Anno 1704. den 5. April, hat aber solche erst 1707. oder 1709. angetreten.

Wer war sein Herr Vater?

CHRISTIANUS ULRICUS, anfangs Hertzog zu Bernstadt, hernach zu Oels, geb. den 9. Apr. 1652. st. den 5. Apr. 1704. Ein Sohn Sylvii Nimrods, ersten Hertzogs zu Würtenberg, Schlesischer Linie, und Elisabeth Mariæ, Carl Friedrichs, Hertzog von Münsterberg und Oels, eintzigen Tochter.

Wer war seine Frau Mutter?

SIBYLLA MARIA, des Herrn Vaters zweyte Gemahlin, geb. den 28. Oct. 1667. verm. den 17. Oct. 1683. st. den 9. Oct. 1693. Ihre Eltern waren, Hertzog Christian der I. zu Sachsen-Merseburg, und Christina, Hertzog Philipps zu Hollstein-Glücksburg, Tochter.

Wie heist seine Gemahlin?

JULIANA SIBYLLA CHARLOTTE, Hertzogs Friderici Ferdinandi zu Würtenberg-Weiltingen, und Elisabeth, von Würtenberg-Mümpelgard, Tochter, geb. den 14. Nov. 1690. verm. den 21. Apr. 1709.

Wie heissen dessen noch lebende Halb-Schwestern?

1) LOUISE ELISABETH, geb. den 22. Febr. 1673. Gem. Hertzog Philipp zu Sachsen-Merseburg-Lauchstett, verm. den 7. Aug. 1688. Wittwe den 21. Jun. 1690. Sie residiret zu Forsta in der Nieder-Lausitz, und ist von seines Herrn Vaters ersten Gemahlin, Anna Elisabeth, geb. den 19. Mart. 1647. verm. den 13. Mart. 1672. st. den 3. Sept. 1680. einer Tochter Fürst Christiani des Jüngern zu Anhalt-Bernburg, und Eleonoræ Sophiæ, Hertzogs Johannis zu Hollstein-Sunderburg, Tochter, erzeuget worden.

2) AUGUSTA LOUISE, geb. den 11. Jan. 1698. von Sophia Wilhelmina, seines Herrn Vaters

Vaters dritten Gemahlin, geb. den 17. Sept. 1659. verm. den 26. Nov. 1695. st. den 25. Jan. 1698, einer Tochter Enno Ludwigs, Fürstens zu Ost-Frießland, und Justinæ Sophiæ, Graf Albrecht Friedrichs zu Barby, Tochter. Gem. Hertzog Georg Albrecht, von Sachsen-Weissenfels-Barby, verm. den 18. Febr. 1721.

Wer ist von seinem den 11. Febr. 1734. verstorbenen Bruder Christiano Ulrico annoch am Leben?

I. Die Gemahlin.

CHARLOTTE PHILIPPINE, Graf Erdmanni von Redern in Schlesien, und Gräfin Charlotte von Schultz, Tochter, geb. den 15. Febr. 1691. verm. den 13. Jul. 1711. Wittwe den 11. Febr. 1734.

II. Ein Printz und drey Printzeßinnen, als

CAROLUS CHRISTIANUS ERDMANNUS, geb. den 26. Oct. 1716.

1) ULRICA LOUISE, geb. den 15. Mertz 1715.

2) FRANCISCA CHARLOTTE JACOBINA, geb. den 1. Jan. 1724.

3) FRIDERICA JOANNA, geb. den 17. Oct. 1725.

Wie heist seines Herrn Vaters hinterlassene Wittwe?

SOPHIA, dessen vierdte Gemahlin, eine Tochter Gustav Adolphs, Hertzogs zu Mecklenburg-Güstrow, und Magdalenæ Sibyllæ, Hertzog Friedrichs zu Hollstein-Gottorp, Tochter: geb. den 21. Jun. 1662. verm. den 6. Dec. 1700. Wittwe den 5. Apr. 1704.

V. Von Würtenberg-Bernstadt.

Wie heist der ietzige Hertzog von Würtenberg-Bernstadt?

CAROLUS.

Wenn ist er gebohren?

Anno 1682. den 1. Mertz.

Wenn ist er zur Regierung kommen?

Anno 1684. den 5. Oct. hat aber selbige erst 1704. nach erlangter Majorennität, angetreten.

Wer war sein Herr Vater?

JULIUS SIGISMUNDUS, Hertzog zu Juliusburg, geb. den 1. Aug. 1653. st. den 5. Oct. 1684. Seine Eltern waren Sylvius Nimrod, erster Hertzog zu Würtenberg, Schlesischer Linie, und

und Elisabetha Maria, Caroli Friderici, letzten Hertzogs zu Münsterberg und Oels, Tochter.

Wer war seine Frau Mutter?

ANNA SOPHIA, Hertzog Adolph Friedrichs zu Mecklenburg-Schwerin, und Mariæ Catharinæ, Hertzogin zu Braunschweig in Danneberg, Tochter, geb. den 24. Nov. 1647. verm. den 25. Mart. 1677. Wittwe den 5. Oct. 1684. st. den 13. Aug. 1726.

Wer ist seine Gemahlin?

WILHELMINA LOUISE, Hertzog Bernhards zu Sachsen-Meinungen, und Elisabeth Eleonoræ, Hertzogin von Braunschweig-Wolffenbüttel, Tochter, geb. den 19. Jan. 1686. verm. den 20. Dec. 1703.

* * *

Wer ist von dem letzten Hertzog, Friderico Ferdinando von Weiltingen, dessen Linie mit ihm 1705. den 8. Aug. ausgestorben, noch am Leben?

Zwey Printzeßinnen,

1) JULIANA SIBYLLA CHARLOTTE, geb. den 14. Nov. 1690. verm. den 21. Apr. 1709. an Carolum Fridericum, regierenden Hertzog von Oels.

2) HED-

2) HEDWIG FRIDERICA, geb. den 15. Oct. 1691. Gem. Johannes Augustus, Fürst zu Anhalt-Zerbst. verm. den 8. Oct. 1715.

Das VII. Capitel.

Von den Land-Grafen zu Hessen.

In wie viel Linien theilen sich die Land-Grafen von Hessen?

I. In die Casselische.

Diese

A) In Cassel,

B) In Rheinfels,

und diese wiederum

a) In Rheinfels, zu Rotenburg,

b) In Wanfried,

II. Die Darmstädtische,

welche wieder in sich begreiffet,

A) Darmstadt,

B) Homburg.

Und

Und also haben wir zu handeln von

1) Cassel,
2) Rheinfels, zu Rotenburg.
3) Wanfried,
4) Darmstadt,
5) Homburg.

I. Von Hessen-Cassel.

Wie heist der ietzige Land-Graf von Hessen-Cassel?

FRIDERICUS, König in Schweden, erw. den 4. April, und gecrönet den 14. May 1720.

Wenn ist er gebohren?

Anno 1676. den 28. April.

Wenn ist er allhier zur Regierung kommen?

Anno 1730. den 23. Mertz.

Wer war sein Herr Vater?

CAROLUS, ein Sohn Wilhelmi VI. Land-Grafens von Hessen-Cassel, und Hedwig Sophiæ, Georg Wilhelms, Churfürstens zu Brandenburg, Tochter,

Tochter, geb. den 3. Aug. 1654. st. den 23. Mertz, 1730.

Wer war seine Frau Mutter?

MARIA AMALIA, geb. den 12. Jan. 1653. verm. den 21. May 1673. st. den 16. Jul. 1711. Ihre Eltern waren Hertzog Jacobus von Curland, und Louise Charlotte, Churfürst Georg Wilhelms zu Brandenburg, Tochter.

Wie viel Gemahlinnen hat er gehabt?

Zwey, als

1) LOUISE DOROTHEA SOPHIA, Königs Friderici I. in Preußen, und der Land-Gräfin von Hessen-Cassel, Elisabeth Henriette, Tochter, geb. den 19. Sept. 1680. verm. den 31. May 1700. st. den 23. Dec. 1705. ohne Kinder.

2) ULRICA ELEONORA, geb. den 23. Jan 1688. verm. den 4. Apr. 1715. Ihre Eltern waren Carolus. XI. König in Schweden, und Ulrica Eleonora, Königs Friderici III. in Dännemarck, Tochter, ward nach dem Tode ihres Herrn Bruders Caroli XII. den 18. Dec. 1718. Königin in Schweden, und den 28. Mertz 1719. geer. übergab aber 1720. die Regierung ihrem Gemahl.

Was vor Geschwister hat er noch am Leben?

Drey Brüder und zwey Schwestern.

Wie heissen die Brüder?

1) WILHELMUS, geb. den 10. Mart. 1682. General-Lieutenant von der Cavallerie bey den General-Staaten der vereinigten Niederlande, Gouverneur zu Mastrich, und Ritter des Elephanten Ordens. Gem. DOROTHEA WILHELMINA, Mauritii Wilhelmi, Hertzogs zu Sachsen-Zeitz, und Mariæ Amaliæ von Chur-Brandenburg, Tochter, geb. den 20. Mart. 1691. verm. den 2. Oct. 1717.

Von ihr sind gebohren,

FRIDERICUS, den 14. Aug. 1720.

MARIA AMALIA, den 7. Jun. 1721.

2) MAXIMILIANUS, geb den 28. May 1689. Kayserl. General-Feld-Marschall-Lieutenant und zum Reichs-General-Feld-Zeugmeister erkläret vermöge eines Reichs-Gut-Achtens vom 22. Dec. 1734. Gem. FRIDERICA CHARLOTTE, Land-Grafs Ernesti Ludovici zu Hessen-Darmstadt, und Dorotheæ Charlotte, Marggräfin zu Anspach, Tochter, geb. den 8. Sept. 1698. verm. den 28. Nov. 1720. von welcher annoch leben,

ULRICA FRIDERICA WILHELMINA, geb. den 31. Oct. 1722.

CHRI-

CHRISTINA CHARLOTTE, geb. den 11. Febr. 1725.

WILHELMINA, eine Zwillinge, geb. den 25. Febr. 1726. Die andere st. 1727.

N. N. Printzeßin, geb. im Nov. 1730.

3) GEORGIUS, geb. den 8. Jan. 1691. Ritter des schwartzen Adler-Ordens, und commandirender General der gesamten Hessen-Casselischen Trouppen.

Wer sind die Schwestern?

1) SOPHIE CHARLOTTE, geb. den 16. Jul. 1678. Gem. Friedrich Wilhelm, Hertzog zu Mecklenburg-Schwerin, verm. den 2. Jan. 1704. Wittwe den 24. Jul. 1713. lebet zu Bützow.

2) MARIE LOUISE, geb. den 7. Febr. 1688. Gem. Johann Wilhelm Friso, Fürst zu Nassau-Dietz, verm. den 26. April 1709. Wittwe den 14. Jul. 1711.

Wer ist von seines Herrn Vaters am 18. Jun. 1721. verstorbenen Bruder, Philippo, annoch am Leben?

1) Die Gemahlin.

CATHARINA AMALIA, geb. den 26. Sept. 1654. verm. 1680. Eine Tochter Grafens Caroli Ottonis von Solms in Laubach, und Amœnæ Elisabeth, Gräfin von Bentheim.

2) Zwey Printzen, und zwey Printzeßinnen, Wie

Wie heissen die Printzen?

1) CAROLUS, geb. den 23. Sept. 1682. Frantzösischer General-Lieutenant, und Obrister über ein Regiment Schweitzer zu Fuß, dessen Gemahlin ist:

CAROLINA CHRISTIANA, Jo. Wilhelmi, Hertzogs zu Sachsen-Eisenach, und Christianæ Julianæ, Printzeßin von Baden-Durlach, Tochter, geb. den 15. April 1699. verm. den 24. Nov. 1725. Deren Kinder sind:

WILHELMUS, geb. den 29. Aug. 1726.

Eine Printzeßin, geb. im Mertz 1728.

2) WILHELMUS, geb. den 2. Apr. 1692. Holländischer Obrister über ein Regiment zu Pferde. Seine Gemahlin heist:

WILHELMINE CHARLOTTE, eine Tochter Lebrechts, Fürstens zu Anhalt-Bernburg, und Eberhardinæ Jacobæ Wilhelminæ, Freyin von Weede, einer Holländerin, so in den Reichs-Grafen Stand erhoben worden, geb. den 24. Nov. 1704. verm. den 31. Oct. 1724. wovon gebohren:

CATHARINA FRIDERICA, den 1. May 1725.

Ein Printz, den 13. Febr. 1727.

Wie heissen die Printzeßinnen?

AMALIA, geb. den 25. Sept. 1684.

FRIDERICA HENRIETTE, geb. den 16. Jul. 1688.

Wer

Wer ist von dieses Philippi verstorbenen mittelsten Printzen, Philippo, noch am Leben?

Die Gemahlin, MARIA, Graf Georg Albrechts von Limburg-Styrum Bronchorst, und Elisabethæ Philippinæ, Freyin von Bozelar, Tochter, geb. den 24. Oct. 1689. verm. den 27. Aug. 1714. Wittwe, den 23. May 1717. lebet zu Cassel.

II. Von Hessen-Rheinfels* zu Rotenburg.

Wie heist der ietzige Land-Graf zu Hessen-Rheinfels in Rotenburg?

JOSEPHUS, ist Römisch-Catholisch.

Wenn ist er gebohren?

Anno 1705. den 12. Sept.

Wenn ist er zur Regierung kommen?

Anno 1731. den 25. Mertz.

Wer

*) Die Festung Rheinfels hat jüngsthin, durch einen besondern Vertrag, Hessen-Casselische Trouppen zur Besatzung einnehmen müssen.

Wer war sein Herr Vater?

ERNESTUS LEOPOLDUS, Land-Graf zu Hessen-Rheinfels in Rotenburg, geb. den 25 Jun. 1684. st. den 25. Mertz. 1731. Ein Sohn Wilhelmi, Land-Grafens zu Hessen-Rheinfels, und Mariæ Annæ, Ferdinandi Caroli, Grafens zu Löwenstein und Wertheim, Tochter.

Wer ist seine Frau Mutter?

ELEONORA MARIA, Maximiliani Caroli, Fürstens von Löwenstein-Wertheim, und Mariæ Polyxenæ, Gräfin Kuhn von Belasi, Tochter, geb. 1688. verm. den 12. Nov. 1704.

Wie heist seine Gemahlin?

CHRISTINA ANNA LOUISE OSTWALDINA, Ludovici Ottonis, Fürstens von Salm, und Albertinæ Joannette Catharinæ, Printzeßin von Nassau-Hadamar, dritte Tochter, geb. den 29. April 1707. verm. den 3. Dec. 1725.

Wer sind seine noch lebende Brüder?

1) FRANCISCUS ALEXANDER, geb. den 8. Dec. 1710. stehet in Kays. Kriegs-Diensten.

2) CONSTANTINUS, geb. den 12. May 1716.

Wie heissen seine Schwestern?

1) ELEONORA PHILIPPINA CHRISTINA SOPHIA, geb. den 10. Oct. 1712. Gem. Joh. Christian Joseph, Pfaltz-Graf

zu

zu Sultzbach, verm. den 25. Jan. 1731. Wittwe den 20. Jul. 1733.

2) CAROLINA, geb. den 18. Aug. 1714. Gem. Lud. Henr. Hertzog von Bourbon, verm. den 23. Jun. 1728.

3) CHRISTINE HENRIETTE, geb. den 24. Nov. 1717.

Wer ist von seines Herrn Vaters Geschwister noch am Leben?

Drey Schwestern.

1) ELISABETHA CATHARINA FELICITAS, geb. den 16. Oct. 1678. verm. 1) den 18. Oct. 1695. mit Francisco Alexandro, Fürsten von Nassau-Hadamar, Wittwe den 26. May 1711. 2) an Ferdinand Anton, Grafen von Attymis, den 6. Sept. 1727.

2) ANNA JOHANNETTA, geb. den 13. Sept. 1680. Canonissin zu Thorn.

3) ERNESTINA LOUISE, geb. den 6. Oct. 1681. Gem. Obrister Villa Longue, Comte de la Cerda, verm. 1721.

III. Von Hessen-Wanfried.

Wie heist der ietzige Land-Graf zu Hessen-Wanfried?

WILHELMUS, geb. den 25. Aug. 1671. war

war Dom-Herr zu Cölln und Straßburg, resignirte aber den geistlichen Stand, und erhielt im April 1717. Päbstliche Dispensation, sich zu vermählen.

Wer war sein Herr Vater?

CAROLUS, Land-Graf zu Hessen Wanfried, geb. den 3. Aug. 1649. st. den 3. Mart. 1711. Ein Sohn Ernesti, Land-Grafens zu Hessen-Rheinfels, und Mariæ Eleonoræ, Gräfin von Solms.

Wer war seine Frau Mutter?

SOPHIA MAGDALENA, Erici Adolphi, Grafens von Salm Reifferscheid, und Sophiæ Magdalenæ, Land-Gräfin von Hessen Cassel, Tochter, verm. 1669. st. den 15. May 1675. zu Venedig

Wer ist seine Gemahlin?

ERNESTINA ELISABETHA, JOANNETTA, Theodori, Pfaltz-Grafs zu Sultzbach, und Mariæ Eleonoræ Amaliæ, Land-Gräfin zu Hessen Rheinfels, Tochter, geb. den 15. May 1697. verm. den 19. Sept. 1719. Stern-Creutz-Ordens-Dame, den 3. May 1720.

Wer ist von seinem halb-bürtigen Geschwister noch am Leben?

Ein Bruder und eine Schwester.

1) CHRISTIANUS, geb. den 11. Jul. 1689. Hessen-Casselischer Brigadier, lebt zu Esch-

wegen, Gem. Maria Franciſca, Philippi Caroli, Grafens von Hohenlohe-Bartenſtein, und Sophiæ Mariæ Annæ, Gräfin von Hohenlohe-Schillings-Fürſt, Tochter, geb. den 17. Aug. 1698. verm. den 11. Aug. 1731.

2) ELEONORA BERNHARDINA, geb. den 21. Febr. 1695. Gem. Hermannus Fridericus, Graf von Bentheim-Tecklenburg, verm. im Jun. 1717.

IV. Von Heſſen-Darmſtadt.

Wie heiſt der ietzige Land-Graf zu Heſſen-Darmſtadt?

ERNESTUS LUDOVICUS, Obriſter des Ober-Rheiniſchen Creyſes, Ritter des Elephanten- und St. Huberti-Ordens.

Wenn iſt er gebohren?

Anno 1667. den 26. Dec.

Wenn iſt er zur Regierung kommen?

Anno 1678. den 24. April, hat aber ſolche erſt 1688. angetreten.

Wer war ſein Herr Vater?

LUDOVICUS VI. Land-Graf zu Heſſen-Darm-

Darmstadt, geb. den 25. Jan. 1630. starb den 24. April, 1678. ein Sohn Georg II. Land-Grafens zu Hessen-Darmstadt, und Sophiæ Eleonoræ, Churfürst Johann Georg des I. zu Sachsen, Tochter.

Wer war seine Frau Mutter?

ELISABETH DOROTHEA, des Herrn Vaters andere Gemahlin, geb. den 8. Jan. 1640. verm. den 5. Dec. 1666. st. den 24. Aug. 1709. Ihre Eltern waren, Hertzog Ernst zu Sachsen-Gotha, und Elisabeth Sophia, Hertzog Johann Philipps zu Sachsen-Altenburg, Tochter.

Wie hieß seine Gemahlin?

DOROTHEA CHARLOTTE, geb. den 19. Nov. 1661. verm. den 10. Dec. 1687. st. den 15. Nov. 1705. Eine Tochter Marg-Graf Albrechts zu Brandenburg-Anspach, und Margarethæ Sophiæ, Graf Joachim Ernsts zu Oettingen, Tochter.

Wie viel Kinder sind von ihr am Leben?

Ein Printz und eine Printzeßin.

Wie heist der Printz?

LUDOVICUS, Erb-Printz, Käyserl. General-Feld-Marschall-Lieutenant, und Ritter des Chur-Pfältzischen St. Huberti-Ordens, geb. den 15. April 1691. Gem. Charlotte Christine Magdalena Johanna, Graf Georg Reinhards, von

Hanau, und Dorotheæ Friderieæ, von Anspach, eintzige Tochter, geb. den 2. May 1700. verm. den 5. April 1717. st. den 1. Jul. 1726. Von ihr sind gebohren:

1) LUDOVICUS, den 15. Dec. 1719.
2) GEORGIUS WILHELMUS, den 11. Jul. 1722.
3) CHARLOTTE LOUISE, den 11. Jul. 1723.
4) LOUISE AUGUSTA MAGDALENA, den 16. Mertz 1725.
5) JOHANNES FRIDERICUS CAROLUS, den 7. May 1726.

Wie heist die Printzeßin?

FRIDERICA CHARLOTTE, geb. den 8. Sept. 1698. Gem. Maximilianus, Printz von Hessen-Cassel, verm. den 28. Nov. 1720.

Was vor Geschwister hat der Land-Graf am Leben?

Zwey Brüder und eine Schwester.

Wie heissen die Brüder?

1) PHILIPPUS, geb. den 20. Jul. 1671. Kayserl. General-Feld Marschall, und General-Gouverneur zu Mantua, Ritter des St. Huberti-Ordens, ward Römisch-Catholisch 1693. Seine erste Gemahlin war MARIA THERESIA JOSEPHINA ERNESTINA SOPHIA, Ferdinandi Francisci Josephi, Hertzogs zu Havre

und

und Croy, und Josephæ Barbaræ von Halevin, Tochter, geb. den 3. Nov. 1673. verm. den 25. Mart. 1693. st. 1714. den 20. Mart. 2) ELEONORA, *) Vincentii Gonzaga, Hertzogs von Guastalla, Tochter, Francisci Mariæ de Medices, des Groß-Hertzogs von Florentz Bruders Wittwe, geb. den 13. Nov. 1685. verm. den 30. Dec. 1718. geschieden 1721. jedoch soll sie von ihm eine jährliche Pension von 2000. Thlr bekommen.

Dessen Kinder sind aus der ersten Ehe:

JOSEPHUS, geb. den 22. Jan. 1699. lebt in Kriegs-Diensten.

THEODORA, geb. den 6. Febr. 1706. Canonißin zu Thoren, 1718. Gem. Antonius Ferdinandus, Hertzog zu Guastalla, verlobt den 4. Dec. 1726. verm. den 23. Febr. 1727. Wittwe 1729.

LEOPOLDUS, geb. den 11. Apr. 1708. wird insgemein der Abt von Darmstadt genennet.

2) HENRICUS, geb. den 29. Sept. 1674. Kayserl. Feld-Marschall-Lieutenant, und Ritter des Chur-Pfältzischen St. Huberti-Ordens, lebt zu Butzbach.

*) Von den meisten andern wird dieser Gemahlin gar nicht gedacht.

Wie heist die Schwester?

SOPHIA LOUISE, geb. den 10. Jul. 1670. Gem. Fürst Albrecht Ernst der II. zu Oettingen, verm. den 12. Oct. 1688. Wittwe den 30. Mertz 1731.

V. Von Hessen-Homburg.

Wie heist der ietzige Land-Graf zu Hessen-Homburg?

FRIDERICUS JACOBUS, war Holländischer General-Lieutenant der Cavallerie.

Wenn ist er gebohren?

Anno 1673. den 19. May.

Wenn ist er zur Regierung kommen?

Anno 1708. den 24. Jan.

Wer war sein Herr Vater?

FRIDERICUS, Land-Graf zu Hessen-Homburg, geb. den 30. May 1633. st. den 24. Jan. 1708. ein Sohn Friderici, ersten Land-Grafens zu Hessen-Homburg, und Magarethæ Elisabethæ, Graf Christophs zu Leiningen, Tochter.

Wer war seine Frau Mutter?

LOUISE ELISABETH, des Herrn Vaters zweyte Gemahlin, geb. den 12. Aug. 1646. verm. 1671. st. den 16. Dec. 1690. Eine Tochter

Hertzog

Hertzog Jacobs in Curland, und Louise Charlotte, Churfürst Georgii Wilhelmi zu Brandenburg, Tochter.

Wie hieß seine erste Gemahlin?

ELISABETH DOROTHEA, Ludovici VI. Land-Grafens zu Hessen-Darmstadt, und Elisabeth Dorotheæ, Hertzogs Ernesti zu Sachsen-Gotha, Tochter, geb. den 24. April 1677. verm. den 14. Febr. 1700. st. den 9. Septembr. 1721.

Wie viel Kinder leben annoch von derselben?

Ein Printz.

LUDOVICUS JOHANNES WILHELMUS, geb. den 15. Jan. 1705. Rußischer General-Lieutenant, ward im Monat Nov. 1732. Statthalter der in Persien eroberten Rußischen Provinzen, und vorjetzo commandirender General eines Theiles Rußischer Trouppen in Pohlen.

Wie heist die andere Gemahlin?

CHRISTINA, Friderici Ludovici, Grafens zu Nassau-Saarbrück, und Christianæ, Gräfin von Ahlefeld, Tochter, und Caroli Ludovici, Grafens zu Nassau-Saarbrück, Wittwe, geb. den 2. Sept. 1685. verm. den 17. Oct. 1728.

Was vor Geschwister sind von ihm noch am Leben?

Vier rechte Schwestern.

1) CHARLOTTE DOROTHEA SOPHIA, geb. den 17. Jun. 1672. Gem. Hertzog Johann Ernst zu Sachsen-Weymar, verm. den 4. Nov. 1694. Wittwe den 10. Jun. 1707.

2) HEDWIG LOUISE, geb. den 2. Mart. 1675. Gem. Georg Christoph, Graf von Schlieben aus Preussen, verm. 1719.

3) WILHELMINA MARIA, geb. den 7. Jun. 1678. Gem. Antonius, Graf von Altenburg, verm. den 26. Apr. 1711

4) ELEONORA MAGDALENA, geb. den 23. Sept. 1679. Decaniſſin zu Herforden.

Wen hat sein vollbürtiger Bruder, Casimirus Wilhelmus, hinterlassen?

I. Die Gemahlin:

CHRISTINA CHARLOTTE, Wilhelmi Mauritii, Grafens von Solms-Braunfels, und Magdalenæ Sophiæ, Landgräfin zu Hessen-Bingenheim, Tochter, geb. 1698. verm. den 3. Oct. 1722. Wittwe den 9. Oct. 1726. ſt.

II. Einen Printzen:

FRIDRICH CARL LUDEWIG, geb. den 15. Apr. 1724.

III. Eine Printzeßin:

ULRICA SOPHIA, geb. den 13. May 1726.

Wer

Wer ist von seinem verstorbenen Halb-Bruder, Ludovico Georgio, noch am Leben?

Die Gemahlin,

CHRISTINA MAGDALENA JULIANA, Graf Volrats von Limpurg-Sontheim, und Sophiæ Eleonoræ, Gräfin von Limburg-Gailendorff, Tochter, geb. den 25. Jan. 1683. verm. den 28. May 1710. Wittwe den 1. Mertz 1728.

Und eine Printzessin.

MARIA SOPHIA CHARLOTTE WILHELMINA DOROTHEA FRIDERICA, geb. den 19. Febr. 1714. Gem. Carolus Philippus, Graf von Hohenlohe-Bartenstein, verm. den 26. Sept. 1727.

Das VIII. Capitel.

Von den Marg-Grafen zu Baden.

Wie theilen sich die Marg-Grafen zu Baden?

In Baden-Baden,
und
Baden-Durlach.

I. Von dem Hause zu Baden-Baden.

Wie heist der regierende Marg-Graf zu Baden-Baden?

LUDOVICUS WILHELMUS GEORGIUS, geb. den 7. Jun. 1702. Ritter des Chur-Pfältzischen Ordens St. Huberti.

Wenn ist er zur Regierung kommen?

Anno 1707. den 4. Jan. stund aber unter der Vormundschafft seiner Frau Mutter, bis er solche am 7. Jun. 1727. selbsten übernahm.

Wer war sein Herr Vater?

LUDOVICUS WILHELMUS, Marggraf zu Baden-Baden, Käyserl. General-Lieutenant, und des Heil. Röm. Reichs-General-Feld-Marschall, geb. den 8. April 1655. st. den 4. Jan. 1707. Seine Eltern waren Ferdinandus Maximilianus, Marggraf zu Baden-Baden, und Louise Christiana, Thomæ Francisci, Printzens von Carignan, aus Savoyen, Tochter.

Wer war seine Frau Mutter?

FRANCISCA SIBYLLA AUGUSTA, geb. den 21. Jan. 1675. verm. den 28. Mart. 1690. Wittwe den 4. Jan. 1707. st. zu Rastadt den 10. Jul. 1733. Ihre Eltern waren, Hertzog Julius Franciscus zu Sachsen-Lauenburg, und

Hedwig

Hedwig Augusta, Pfaltz-Graf Christiani Augusti zu Sultzbach, Tochter.

Wie heist seine Gemahlin?

MARIA ANNA, Fürst Adam Frantz Carls von Schwartzenberg, und Eleonoræ Amaliæ Magdalenæ, Printzeßin von Lobkowitz, Tochter, geb. den 15. Dec. 1706. verm. den 17. Mertz 1721.

Wie viel Kinder leben noch von ihr?

Eine Printzeßin:

ELISABETHA AUGUSTA FRANCISCA ELEONORA, geb. den 16. Mertz 1726.

Wie viel Geschwister hat er?

Einen Bruder.

AUGUSTUS WILHELMUS GEORGIUS SIMPERTUS, geb. den 14. Jan. 1706. Dom-Dechant zu Augspurg im Nov. 1721. Dom-Herr zu Cölln 1726.

II. Von dem Hause Baden-Durlach.

Wie heist der regierende Marg-Graf zu Baden-Durlach?

CAROLUS WILHELMUS, Kayserl.

General-Feld-Marschall, und des Schwäbischen Creyses General-Feld-Zeugmeister, auch Ritter des Chur-Pfältzischen Ordens St. Huberti.

Wenn ist er gebohren?

Anno 1679. den 17. Jun.

Wenn ist er zur Regierung kommen?

Anno 1709. den 25. Jun.

Wer war sein Herr Vater?

FRIDERICUS MAGNUS, Marg-Graf zu Baden-Durlach, geb. den 24. Sept. 1647. st. den 25. Jun. 1709. Ein Sohn Friderici VI. Marggrafens zu Baden-Durlach, und Christinæ Magdalenæ, Pfaltz-Graf Casimirs zu Kleeberg, Tochter.

Wer war seine Frau Mutter?

AUGUSTA MARIA, geb. den 6. Febr. 1649. verm. den 15. May 1670. Wittwe den 25. Jun. 1709. st. im April 1728. Ihre Eltern waren, Hertzog Friedrich der III. zu Hollstein-Gottorp, und Maria Elisabeth, Churfürst Johann Georg des I. zu Sachsen, Tochter.

Wie heist seine Gemahlin?

MAGDALENA WILHELMINA, Wilhelmi Ludovici, Hertzogs zu Würtenberg-Stuttgard, und Magdalenæ Sibyllæ, Land-Graf Ludwigs des VI. zu Hessen-Darmstadt, Tochter, geb. den 7. Nov. 1677. verm. den 27. Jun. 1697.

Wie

Wie heissen seines Erb-Printzen, Friderici, hinterlassene Gemahlin und Kinder?

a) Die Gemahlin:

ANNA CHARLOTTE LOUISE AMALIA, Jo Wilhelmi Frisonis, Fürstens von Oranien und Nassau-Dietz, und Mariæ Louise, Printzeßin von Hessen-Cassel, Tochter, geb. den 11. Oct. 1710. verlobet 1726. verm. den 3. Jul. 1727. Wittwe den 26. Mertz 1732.

b) Die Kinder:

CAROLUS FRIDERICUS, geb. den 22. Nov. 1728.

N. N. Printz geb. den 14. Jun. 1732.

Was vor Geschwister hat er am Leben?

Drey Schwestern:

1) CATHARINA, geb. den 10. Oct. 1677. verm. den 19. Jun. 1701. mit Johann Friedrich, Grafen von Leiningen-Hartenburg, Wittwe den 9. Febr. 1722.

2) JOHANNA ELISABETH, geb. den 3. Oct. 1680. Gem. Hertzog Eberhard Ludwig zu Würtenberg-Stuttgard, verm. den 6. May 1697. Wittwe den 31. Oct. 1733.

3) ALBERTINA FRIDERICA, geb. den 3. Jul. 1682. Gem. Christianus Augustus, Hertzog zu Hollstein-Gottorp, Bischof zu Lübeck, verm. den 2. Sept. 1704. Wittwe den 25. April 1726.

Was vor Kinder sind von seinem verstorbenen Herrn Bruder, Christophoro, am Leben?

Drey Printzen:

1) CAROLUS AUGUSTUS JOHANNES REINHARDUS, geb. den 14. Nov. 1712.

2) CAROLUS WILHELMUS EUGENIUS, geb. den 13. Nov. 1713.

3) CHRISTOPHORUS, geb. den 5. Jun. 1717.

Wie heist ihre Frau Mutter?

MARIA CHRISTIANA FELICITAS, eine Tochter Joannis Caroli Augusti, Grafens zu Leiningen-Dachsburg und Joannæ Magdalenæ, Gräfin von Hanau, geb. den 29. Dec. 1692. verm. den 1. Decembr. 1711. Wittwe den 2. May 1723. 2) Gem. Jo. Wilhelmus, Hertzog zu Sachsen-Eysenach, vermählet den 2. Jun. 1727. abermahls Wittwe den 4. Jun. 1729.

Wer lebet annoch von seines Herrn Vaters Geschwister?

Eine Schwester, CATHARINA BARBARA, geb. den 4. Jul. 1650. Canonißin zu Herforden vom Jul. 1691.

Und dessen Bruders, Caroli Gustavi, Wittwe, ANNA SOPHIA, geb. den 29. Oct. 1659. verm.

verm. im Oct. 1677. eine Tochter Anton Ulrichs, Hertzogs zu Braunschweig-Wolffenbüttel, und Elisabeth Julianæ, Hertzogin zu Hollstein-Norburg, Wittwe den 24. Oct. 1703. lebt zu Wolffenbüttel.

Das IX. Capitel.

Von den Hertzogen zu Hollstein.

Wie theilen sich die Hertzoge von Hollstein?

In das Königliche
und
Hertzogliche Hauß.

A) Vom Königlichen Hause.

Wie theilet sich wiederum das Königliche Hauß?

In Sunderburg,
= = Glücksburg,
= = Ploen.

Wir handeln also:

I. Von

I. Von den Hertzogen zu Hollstein-Sunderburg.

Wie viel Linien sind von Sunderburg bekannt?

Drey, als:

Die Augustburgische,
Die Beckische, und
Die Wiesenburgische.

Wer ist das Haupt der Augustburgischen Linie?

CHRISTIANUS AUGUSTUS.

Wenn ist er gebohren?

Anno 1696. den 4. Aug.

Wenn ist er zur Regierung kommen?

Anno 1731. den 11. Mertz, nachdem seines Herrn Vaters Bruder, Ernestus Augustus, ohne männliche Erben verstorben.

Wer war sein Herr Vater?

FRIDERICUS WILHELMUS, geb. den 18. Nov. 1668. Dom-Probst zu Hamburg 1676. st. den 3. Jun. 1714.

Wie hieß seine Frau Mutter?

SOPHIA AMALIA, Graf Friedrichs von Ahlefeld, Groß-Cantzlers in Dännemarck, und

Mariæ

Mariæ Elisabethæ, Gräfin von Leiningen-Hartenburg, Tochter, geb. 1674. verm. den 27. Nov. 1694. st. den 17. Jun. 1714.

Wie heist seine Gemahlin?

FRIDERICA LOUISE, von Daneschiold, Gräfin zu Samsoe, Christiani, Grafens von Güldenlöw, und dessen ersten Gemahlin, Charlotten Amalien, Ulrici Friderici Güldenlöw, Grafs in Larwigen Tochter, geb. den 2. Oct. 1699. verm. den 21. Jul. 1720.

Was vor Kinder leben von ihm?

Zwey Printzen und drey Printzeßinnen, als

1) FRIDERICUS CHRISTIANUS, geb. den 6. April 1721.

2) ÆMILIUS AUGUSTUS, geb. den 3. Aug. 1722.

1) SOPHIA CHARLOTTE, geb. den 31. May 1725.

2) CHRISTIANA ULRICA, geb. den 15. Mart. 1727.

3) N. N. Printzeßin, geb. im Jun. 1731.

Wie heissen dessen noch lebende Schwestern?

CHARLOTTE MARIA, geb. den 5. Sept. 1697. ward 1721. im Oct. Canonißin zu Herforden, resignirte aber, und vermählete sich den 17. Oct.

17. Oct. 1726. mit Philippo Ernesto, Hertzog zu Hollstein-Glücksburg.

LOUISE SOPHIA, geb. 1699.

Wer ist seines Herrn Vaters noch lebende Schwester?

LOUISE CHARLOTTE, geb. den 13. April 1658. Gem. Hertzog Ludwig Friedrich zu Hollstein-Beck, Königl. Preuß. Statthalter, verm. den 1. Jan. 1685. Wittwe 1728. im Jan.

* * *

Wer ist das Haupt der Beckischen Linie?

FRIDERICUS WILHELMUS.(*)

Wenn

(*) Dieser ist, nach einhelliger Übereinstimmung der neuern Genealogisten, der itzige regierende Hertzog von Hollstein-Beck, den Verfasser der 1729. heraus gekommenen Auflage dieser Genealog. Fragen ausgenommen, welcher behauptet, er sey den 7. Mertz 1728. verstorben, und sey der Nahme des Nachfolgers noch nicht gemeldet worden, weil er ein Herr von etwa vier Jahren, der ohngefehr 1724. gebohren, da wir aber hiervon bis dato keinen

Wenn ist er gebohren?

Anno 1687. den 18. Jun.

Wenn ist er zur Regierung kommen?

Anno 1728. den 8. Mertz.

Wer war sein Herr Vater?

LUDOVICUS FRIDERICUS, Königl. Preußischer General-Feld-Marschall, Ritter des Elephanten- und schwartzen Adler-Ordens, wie auch Gouverneur in Königsberg, geb. den 25. Jul. 1654. st. den 8. Mertz 1728.

Wer ist seine Frau Mutter?

LOUISE CHARLOTTE, Hertzogs Ernesti Guntheri, zu Hollstein-Augustburg, und Augustæ von Hollstein-Glücksburg, Tochter, geb. 1658. verm. den 1. Jan. 1685. Wittwe den 8. Mertz 1728.

Was vor Gemahlinnen hat er gehabt?

Zwey:

1) N. N. Gräfin Schadurinsky aus Pohlen, starb aber bald wieder.

2) URSULA ANNA, Christophori, Burg-Grafens von Dohna in Schlodten, und Fridericæ Mariæ,

---

keinen genugsamen Grund finden können, so haben wir nochmahlen vor gut befunden, den mehrern zu folgen, bis wir etwa nähere Nachricht erhalten.

Mariæ, Gräfin von Dohna, Tochter, verm. den 2. Dec. 1721.

Was vor Kinder leben von der andern Gemahlin?

Ein Printz, und eine Printzeßin, als

FRIDERICUS, geb. 1724.

SOPHIE CHARLOTTE, geb. im Dec. 1722.

Wer ist von seinem Geschwister noch am Leben?

Drey Brüder, und vier Schwestern.

1) CAROLUS LUDOVICUS, Kön. Poln. u. Chur-Sächs. Obrister, und Ritter des weissen Adlers, geb. den 18. Sept. 1690. ward Röm. Catholisch 1723. Gem. Anna, Gräfin Orzelska, geb. den 26. Nov. 1707. verm. den 10. Aug. 1730. von welcher gebohren:

CAROLUS FRIDERICUS, den 5. Jan. 1732.

2) PHILIPPUS WILHELMUS, geb. den 10. Jun. 1693. Preuß. General-Major.

3) AUGUSTUS, Hessen-Casselischer Obrister, Gem. Sophia, Land-Grafens Philippi, zu Hessen-Cassel in Philippsthal, und Catharinæ Amaliæ, Gräfin von Solms-Laubach, jüngste Tochter, geb. den 6. April 1695. verm. 1723. st. den 10. May 1728.

1) DOROTHEA, geb. den 24. Nov. 1685. Gem.

Gem. Georgius Fridericus Carolus, Marg-Graf von Brandenburg-Culmbach in Bareuth, verm. den 17. April 1709. geschieden den 3. Dec. 1716.

2) ALBERTINA SOPHIA, geb. 1694.

3) SOPHIA HENRIETTE, geb. 1699.

4) CHARLOTTE, geb. 1701.

Wer lebet annoch von seines Herrn Vaters Geschwister?

Ein Bruder und drey Schwestern, als:

ANTON GUNTHER, geb. 1666. Holl. General-Lieutenant der Infanterie, Gouverneur zu Hertzogen-Busch, und Ritter des Chur-Pfältzischen Ordens St. Huberti.

DOROTHEA AMALIA, geb. 1656: Gem. Graf Philippus Ernestus von der Lippe in Alverdissen, verm. 1686. Wittwe 1723. lebt zu Rinteln.

SOPHIA ELEONORA, geb. 1658. residiret auf dem Schlosse zu Rastadt bey Oldenburg.

LOUISE CLARA, geb. 1662. lebt gleichfalls zu Rinteln.

Wer ist von dessen Herrn Bruder, Augusto, am Leben?

Dessen Gemahlin, HEDWIG LOUISE, geb. den 6. May 1650. verm. 1676. Wittwe den 26. Sept.

26. Sept. 1698. residirt auf dem Schlosse Becke, Graf Philipps von der Lippe-Buckeburg, und Sophien, Land-Gräfin von Hessen-Cassel, Tochter.

Eine Printzeßin, DOROTHEA HENRIETTE, geb. 1678. den 17. Dec. ist bey ihrer Frau Mutter.

Wen hat dieses Augusti verstorbener Sohn, Fridericus Wilhelmus, hinterlassen?

Die Gemahlin, MARIA ANTONIA JOSEPHA, Gräfin von Sanfré, aus dem Hause Isnardi in Savoyen, Anton Emanuels, Grafen von Sanfré, Chur-Bayerischen Generals, und Mariæ Josephæ Magdalenæ, Grundemannin, von Falckenberg aus Oesterreich, Tochter, verm. den 8. Dec. 1708. Wittwe den 26. Jun. 1719.

Und zwey Printzeßinnen,

MARIA ANNA LEOPOLDINA, geb. den 2. Aug. 1717. zu Lintz.

JOANNA AMALIA, geb. 1719.

* * *

Wer ist das Haupt der Wiesenburgischen Linie?

LEOPOLDUS, Käyserl. Geheimer Rath, und

und Ritter des güldenen Vliesses, ist Römisch-Catholisch, und lebt in Wien.

Wenn ist er gebohren?

Anno 1674. den 12. Jan.

Wenn ist er zur Regierung kommen?

Anno 1724. den 24. Dec. überließ aber das Amt Wiesenburg Anno 1725. gegen die Summe Geldes, davor es verpfändet war, wiederum an Chur-Sachsen.

Wer ist sein Herr Vater gewesen?

FRIDERICUS, Hertzog zu Hollstein-Wiesenburg, und Käyserl. General-Feld-Marschall, geb. den 2. Febr. 1652. st. den 24. Dec. 1724. Ein Sohn Philippi Ludovici, ersten Hertzogs zu Hollstein-Wiesenburg, und Annæ Margarethæ, Printzeßin von Hessen-Homburg.

Wer war seine Frau Mutter?

CHARLOTTE, Christiani, Hertzogs zu Lignitz in Schlesien, und Ludovicæ, Printzeßin von Anhalt-Dessau, Tochter, geb. den 2. Dec. 1652. verm. den 10. May 1673. ward Römisch-Catholisch und lebte von ihrem Gemahl separirt, st. den 24. Dec. 1707. zu Breßlau, als Hoch-Adel. Stern-Creutz-Ordens-Dame.

Wie heist seine Gemahlin?

MARIA ELISABETHA, geb. 1691. Fürst Johannis Adami Andreæ von Lichtenstein, und

und Erdmuth Theresiæ Mariæ, Fürstin von Dietrichstein, Tochter, Maximiliani Jacobi Mauritii, Fürstens von Lichtenstein, Wittwe, verm. den 6. Mertz 1713.

Wie viel Kinder hat er am Leben?

Vier Printzeßinnen:

1) THERESIA MARIA ANNA, geb. den 19. Dec. 1713. Stern-Creutz-Ordens-Dame den 3. May 1735. Gem. ALOYSIUS, neuer Fürst von Oettingen-Spiegelberg, geb. den 18. Jan. 1707. verm. den 22. oder 27. May 1735.

2) MARIA ELEONORA CHARLOTTE, geb. den 28. Febr. 1715. Gem. JOSEPHUS MARIA, Hertzog von Guastalla, verm. den 29. April 1731.

3) MARIA GABRIELE FELICITAS, geb. den 21. Oct. 1716. Stern-Creutz-Ordens-Dame den 3. May 1735. Gem. CAROLUS FRIDERICUS, Printz von Fürstenberg, geb. den 9. Aug. 1714. verm. den 22. oder 27. May 1735.

4) MARIA CHARLOTTE ANTONIA, geb. den 18. Febr. 1718. Gem. CAROLUS THOMAS, regierender Fürst von Löwenstein-Wertheim, geb. den 7. Mertz 1714. die Vermählung soll ehestens vor sich gehen.

Wer

Wer ist seines Herrn Vaters noch lebende Schwester?

ANNA FRIDERICA PHILIPPINA, geb. den 4. Jul. 1665. verm. den 27. Febr. 1702. an Friedrich Heinrich, Hertzog zu Sachsen-Zeitz in Neustadt, Wittwe den 18. Dec. 1713. residiret zu Neustadt an der Orla.

* *
*

Wer ist von der ehemahligen Hollstein-Norburgischen Linie noch am Leben?

ELISABETHA SOPHIA MARIA, Hertzogs Ludovici Friderici zu Hollstein-Norburg, Tochter, Adolphi Augusti, Erb-Printzens zu Hollstein-Ploen, und Augusti Wilhelmi, Hertzogs zu Braunschweig-Wolffenbüttel, Wittwe, geb. den 12. Sept. 1683. vid. Braunschw. Lüneburg, pag. 180.

II. Von Hollstein-Glücksburg.

Wer ist der ietzige Hertzog zu Hollstein-Glücksburg?

FRIDERICUS.

Wenn ist er gebohren?

Anno 1701. den 1. April.

Wer war sein Herr Vater?

PHILIPPUS ERNESTUS, Hertzog zu Holstein-Glücksburg, geb. den 5. May 1673. st. den 12. Nov. 1729. Ein Sohn Christiani, Hertzogs zu Holstein-Glücksburg, und Agnes Hedwig, Joachimi Ernesti, Hertzogs zu Holstein-Ploen, Tochter.

Wer war seine Frau Mutter?

CHRISTIANA, seines Herrn Vaters erste Gemahlin, eine Tochter Hertzogs Christiani zu Sachsen-Eisenberg, und Christianæ, Hertzogs Christiani I. zu Sachsen-Merseburg, Tochter, geb. den 4. Mart. 1679. verm. den 15. Febr. 1699. st. den 24. May 1722.

Wie heist seines Herrn Vaters dritte Gemahlin und hinterlassene Wittwe?

MARIA CHARLOTTE, Friderici Wilhelmi, Hertzogs zu Hollstein-Augustsburg, und Sophiæ, Gräfin von Ahlefeld, Tochter, und vorhero Canonissin zu Hervorden, geb. den 5. Sept. 1697. verm. den 17. Oct. 1726. Wittwe den 12. Nov. 1729.

Wie

Wie viel Geschwister hat er am Leben?

Einen Bruder und vier Schwestern, als:

CAROLUS ERNESTUS, geb. den 14. Jul. 1706. Königl. Dänischer Obrister-Lieutenant.

1) CHRISTIANA ERNESTINA, geb. den 7. Nov. 1699.

2) LOUISE SOPHIA FRIDERICA, geb. den 18. Febr. 1709.

3) CHARLOTTE AMALIA, geb. den 11. Dec. 1710.

4) SOPHIA DOROTHEA, geb. den 21. Oct. 1714.

III. Von Hollstein-Ploen.

Wie heist der jetzt regierende Hertzog zu Hollstein-Ploen?

FRIDERICUS CAROLUS.*)

*) Er war von seinem Herrn Vater, unter dem Nahmen, Herr von Carlstein, erzogen worden. Dahero machte ihn sein Herr Vetter zu Rethwisch, Johannes Adolphus Ernestus Ferdinandus, welcher den 21. May 1729. auch

Wenn ist er gebohren?

Anno 1706. den 4. Aug.

Wenn ist er zur Regierung kommen?

Anno 1729. nachdem seines Herrn Vaters Bruder, Joachimus Fridericus, bereits den 25. Jan. 1722. ohne männliche Erben verstorben.

Wer war sein Herr Vater?

CHRISTIANUS CAROLUS, Printz von Hollstein-Ploen, geb. den 20. Aug. 1674. st. den 23. May 1706. ein Sohn Augusti, Hertzogs zu Norburg, und Elisabeth Charlotte, Fürstin zu Anhalt-Hatzgerode.

Wer

auch ohne männliche Erben verstorben, die Erb-Folge im Fürstenthum Ploen streitig. Inzwischen belehnte ihn der König in Dännemarck mit dem Amte Norburg, so im Hertzogthum Schleßwig gelegen, und erklärte ihn zugleich als einen Printzen vom Geblüte. Endlich wurde 1729. die Sache, nach dem Tode seines obangeführten Herrn Vettern, gehoben, und ihm von dem Kayserl. Reichs-Hof-Rath zu Wien, die Erb-Folge im Fürstenthum Ploen zugestanden. Dagegen er Norburg an Dännemarck wiederum abtrat.

Wer ist seine Frau Mutter?

DOROTHEA CHRISTIANA, Joh. Francisci von Aichelberg, Hertzogl. Ploenisch-Norburgischen Hofmeisters, und Annæ Sophiæ von Trautenburg, genannt Beyer, Tochter, verm. zu Umbstatt in der Pfaltz, den 20. Febr. 1702. Wittwe den 23. May 1706.

Wer ist seine Gemahlin?

MARGARETHA IRMENGARDIS, Christiani Detlev, Grafens von Reventlau, Tochter, geb. den 2. May 1711. verm. den 18. Jul. 1730. von welcher ihm gebohren worden:

SOPHIA CHRISTIANA LOUISE, den 5. Nov. 1732.

Wie heist seine Schwester?

WILHELMINA AUGUSTA, geb. den 17. Nov. 1704. Gem. Conrad Detlev, Graf von Reventlau, verm. den 30. Sept. 1731.

Wer ist von seines Herrn Vaters Bruder, Joachimo Friderico, noch am Leben?

I. Dessen andere Gemahlin:

JULIANA LOUISE, Christiani Eberhardi, Fürstens zu Ost-Frießland, und Eberhardinæ Sophiæ von Oettingen, Tochter, geb. den 13. Jun. 1698. verm. den 17. Febr. 1721. Wittwe den 25. Jan. 1722.

II. Und folgende Kinder:

CHARLOTTE AMALIA, geb. den 1. Mertz 1709.

DOROTHEA AUGUSTA FRIDERICA, geb. den 18. Nov. 1712.

CHRISTINE LOUISE, geb. den 29. Nov. 1713.

Wie heist seines Herrn Groß-Vaters, Johann Adolphs noch lebende Printzeßin Tochter?*)

DOROTHEA SOPHIA, geb. den 11. April 1692. Gem. Adolphus Fridericus III. Hertzog zu Mecklenburg-Strelitz, verm. den 11. April 1709.

B) Von

*) Nach einiger Meynung, soll dessen Wittwe, Dorothea Sophia, Rudolphi Augusti, Hertzogs zu Braunschweig, und Christinæ Elisabeth, Gräfin von Barby Tochter, geb. den 18. Jan. 1653. auch noch am Leben seyn.

B) Von dem Hertzoglichen Hause zu Hollstein-Gottorp.

Wie heist der ietzige Hertzog von Hollstein-Gottorp?

CAROLUS FRIDERICUS, *) Ritter des St. Andreas- des Alexandri Newsky- und St. Annen-Ordens, lebte am Kayserl. Rußischen Hofe bis 1727. da er nach seinen eigenen Landen zurück gekehret.

Wenn ist er gebohren?

Anno 1700. den $\frac{1}{12}$. April.

Wer war sein Herr Vater?

FRIDERICUS IV. Hertzog zu Hollstein-Gottorp, geb. den 18. Octob. 1671. ward in der Schlacht bey Klissow, den 19. Jul. 1702. erschos-

*) Wegen seiner nahen Verwandschafft mit dem Königl. Schwedischen Hause, ward ihm vor einigen Jahren der Titul, Königl. Hoheit, auch von der Cron Schweden selbst, zugestanden, welchen er bereits zuvor und auch nachher, von verschiedenen Höfen erlanget; Wie er denn auch aus Schweden eine jährliche Pension genießet.

sen, ein Sohn Christian Albrechts, Hertzogs zu Hollstein-Gottorp, und Fridericæ Amaliæ, Königl. Printzeßin von Dännemarck.

Wer ist seine Frau Mutter gewesen?

HEDWIG SOPHIA, eine Tochter König Carls des XI. in Schweden, und Ulricæ Eleonoræ, König Friedrich des III. in Dännemarck, Tochter, geb. den 26. Jun. 1681. verm. den 12. Jun. 1698. st. den 12. Dec. 1708.

Wie hieß seine Gemahlin?

ANNA PETROWNA, des Czaars, oder Rußischen Kayserß Petri Alexiewitz, und Catharinæ von Albadil, älteste Tochter, geb. den 5. Febr. 1708. verlobt den $\frac{1}{16}$. Dec. 1724. verm. zu St. Petersburg den 21. May (1. Jun.) 1725. st. den 15. May 1728.

Wie heist der mit ihr erzeugte Printz?

CAROLUS PETRUS ULRICUS, Ritter des St. Annen-Ordens, geb. den 21. Febr. 1728.

Was vor Geschwister lebet noch von seinem Herrn Vater?

Eine Schwester,

MARIA ELISABETH, geb. den 21. Mertz 1678. ward 1710. Aebtißin zu Qvedlinburg.

Wer

Wer ist von seines Herrn Vaters verstorbenen Bruder, Christiano Augusto, noch am Leben?

I. Die Gemahlin:

ALBERTINA FRIDERICA, Friderici Magni, Marg. Grafens zu Baden-Durlach, und Augustæ Mariæ, Hertzog Friedrich des III. zu Hollstein-Gottorp, Tochter, geb den 3. Jul. 1682. verm. den 2. Sept. 1704. Wittwe den 25. April 1726.

II. Folgende Kinder, als:

1) ADOLPHUS FRIDERICUS, geb. den 14. May 1710. ward den 16. Sept. 1727. zum Bischoff zu Lübeck, an statt seines Herrn Bruders, erwehlet, und 1735. Ritter des St. Annen-Ordens.

2) FRIDERICUS AUGUSTUS, geb. den 20. Sept. 1711. Ritter des Rußischen St. Annen-Ordens.

3) GEORGIUS LUDOVICUS, geb. den 16. Mertz 1719.

4) HEDWIG SOPHIA AUGUSTA, geb. den 9. Octobr. 1705. Pröbstin zu Qvedlinburg.

5) ANNA. geb. den 3. Febr. 1709.

6) JOHANNA ELISABETHA, geb. den 24. Oct. 1712. Gem. Christianus Augustus, Fürst zu Anhalt-Dornburg, verm. den 8. Nov. 1727.

Das X. Capitel.

Von den Fürsten zu Anhalt.

Wie theilen sich die Fürsten zu Anhalt?

In vier Häuser: nemlich,
Dessau,
Bernburg,
Zerbst, und
Cöthen.

I. Von dem Hause Anhalt-Dessau.

Wie heist der regierende Fürst zu Anhalt-Dessau?

LEOPOLDUS, Königl. Preußischer General-Feld-Marschall und Obrister über ein Regiment Infanterie, würcklicher Geheimer Kriegs-Rath, Gouverneur zu Magdeburg, und Ritter des Preußischen schwartzen Adler-Ordens.

Wenn ist er gebohren?

Anno 1676. den 3. Jul.

Wenn

Wenn ist er zur Regierung kommen?

Anno 1693. den 17. Aug.

Wer war sein Herr Vater?

JOHANNES GEORGIUS II. Fürst zu Anhalt-Dessau, ein Sohn Johann Casimirs, Fürstens zu Anhalt-Dessau, und Agnes, Land-Graf Moritzens zu Hessen-Cassel, Tochter, geb. den 7. Nov. 1627. st. den 17. Aug. 1693.

Wer war seine Frau Mutter?

HENRIETTE CATHARINA, eine Tochter Heinrich Friedrichs, Printzens von Oranien, und Amalien, Gräfin zu Solms-Braunfels, geb. den 31. Jan. 1637. verm. den 9. Jul. 1659. st. den 4. Nov. 1708.

Wie heist seine Gemahlin?

ANNA LOUISE, gebohrne Fösin, geb. den 2. Mertz, 1677. verm. im Sept. 1698. ward von Ihro Käyserl. Majestät, den 29. Dec. 1701. zur Reichs-Fürstin erkläret.

Wie viel Kinder hat er am Leben?

Fünf Printzen, und drey Printzeßinnen.

1) WILHELMUS GUSTAVUS, Erb-Printz, geb. den 20. Jun. 1699. Königl. Preußischer General-Major, Obrister über ein Regiment Cavallerie, und 1722. Ritter des schwartzen Adler-Ordens.

2) LEOPOLDUS MAXIMILIANUS,

geb. den 25. Sept. 1700. Königl. Preußischer General-Lieutenant und Obrister über ein Regiment zu Fuß, auch Ritter des schwartzen Adler-Ordens.

3) DIETERICUS, geb. den 2. Aug. 1702. Königl. Preußischer wie auch Holländischer Obrister von der Infanterie, und Ritter des Ordens de la Generosité.

4) FRIDERICUS HENRICUS EUGENIUS, geb. den 7. Dec. 1705. Königl. Preußischer Obrist-Lieutenant.

5) MAURITIUS, geb. den 21. Oct. 1712. Königl. Preußischer Hauptmann zu Fuß.

1) ANNA WILHELMINA, geb. den 12. Jun. 1715.

2) LEOPOLDINA MARIA, geb. den 8. Dec. 1716.

3) HENRIETTE AMALIA, geb. den 7. Dec. 1720.

Was vor Geschwister hat er am Leben?

Zwey Schwestern, als

1) MARIA ELEONORA, geb. den 14. Mart. 1671. Gem. Georg Joseph, Fürst von Radzivil, und Hertzog zu Olyka; verm. den 3. Sept. 1687. Wittwe den 3. Jan. 1689.

2) JOHANNA CHARLOTTE, geb. den 6. April, 1682. Gem. Printz Philipp Wilhelm,

helm, Marggraf zu Brandenburg-Svet, verm. den 15. Jan. 1699. Wittwe den 19. Dec. 1711. Aebtißin zu Hervorden den 10. Oct. 1729.

II. Von dem Hause Anhalt-Bernburg.

Wie heist der ietzige Fürst zu Anhalt-Bernburg?

VICTOR FRIDERICUS, Ritter des Preußischen schwartzen Adler-Ordens 1722.

Wenn ist er gebohren?

Anno 1700. den 20. Sept.

Wenn ist er zur Regierung kommen?

Anno 1721. den 21. April, hat aber solche erst den 26. Oct. 1723. angetreten.

Wer war sein Herr Vater?

CAROLUS FRIDERICUS, Fürst zu Anhalt Bernburg, geb. den 13. Jul. 1668. st. den 21. April, 1721. Seine Eltern waren Victor Amadeus, Fürst zu Anhalt-Bernburg, und Elisabeth, Pfaltz-Gräfin von Zweybrücken.

Wie hieß seine Frau Mutter?

SOPHIA ALBERTINA, Georg Friederichs, Grafens von Solms in Sonnewalde, und Annen Sophien, Printzeßin von Bernburg,

Tochter, geb. den 4. Oct. 1672. verm. den 25. Jun. 1692. st. den 12. Jun. 1708.

Wer war seine erste Gemahlin?

LOUISE, Leopoldi, Fürstens zu Anhalt-Dessau, und Annæ Louise Foesin, so von Ihro Kayserl. Maj. in Reichs-Fürsten-Stand erhoben worden, Tochter, geb. den 21. Aug. 1709. verm. den 15. Nov. 1724. st. den $\frac{22}{30}$. Jul. 1732. nachdem sie

Eine Printzeßin,

SOPHIA LOUISE, den 20. Jun. c. a. gebohren.

Wie heist seine ietzige Gemahlin?

SOPHIA FRIDERICA ALBERTINA, Alberti Friderici, Marggrafens zu Brandenburg, und Mariæ Dorotheæ, Hertzogin von Curland, Tochter, geb. den 22. Apr. 1712. verm. den 23. May 1733.

Wie viel Geschwister hat er am Leben?

Drey vollbürtige Schwestern, und zwey Stief-Brüder, von seines Herrn Vaters dritten Gemahlin.

Wie heissen die vollbürtigen Schwestern?

1) ELISABETHA ALBERTINA, geb. den 31. Mart. 1693. Gem. Günther, Fürst von Schwartzburg-Sondershausen, verm. den 1. Oct. 1712.

2) CHAR-

2) CHARLOTTE SOPHIA, geb. den 21. May 1696. Gem. Augustus, Printz von Schwartzburg-Sondershausen, verm. den 19. Jul. 1721.

3) AUGUSTA WILHELMINA, geb. den 3. Nov. 1697.

Wer sind seine Stief-Brüder? (*)

FRIDERICUS, geb. den 13. Mart. 1713.

CAROLUS LEOPOLDUS, geb. den 2. Jan. 1717.

Wer ist die Mutter dieser Kinder?

WILHELMINE CHARLOTTE, gebohrne Nüßlerin, eines Cantzley-Raths in Hatzgerode, Tochter, geb. den 10. Mertz, 1683. verm. den 1. Mertz, 1712. ward 1719. von Ihro Käys. Maj. zur Reichs-Gräfin von Ballenstädt erkläret, Wittwe den 21. Apr. 1721.

Wer

(*) Weilen diese Kinder aus ungleicher Ehe gebohren, so erhielten sie zwar vom Käyser den Titul der Grafen von Bärenfeld, aber ohne Hoffnung zur künftigen Erb-Folge in dem Hause Anhalt, wegen der besondern Verträge dieses Hauses, so ihnen entgegen stunden.

Wer ist von seines Herrn Vaters Bruder Lebrecht, welcher, anfangs zu Zeitz, hernach zu Hoymb, im Anhältischen residiret, und den 17. May, 1727. verstorben, noch am Leben?

I. Von der ersten Gemahlin,

1) VICTOR AMADEUS ADOLPHUS, zu Schaumburg, geb. den 7. Sept. 1693. Gem. Charlotte Louise, Wilhelm Moritzens, Grafens von Isenburg-Budingen, und Marien Annen, Gräfin von Isenburg-Budingen, Tochter, geb. den 31. Jul. 1680. verm. den 22. Nov. 1714. mit welcher erzeuget worden

VICTORIA CHARLOTTE, geb. den 25. Sept. 1715. Gem. Fridericus Christianus, *Posthumus* Marg-Graf zu Brandenburg-Culmbach, verm. den 26. April 1732.

CHRISTIANUS, geb. den 30. Jan. 1720.

CAROLUS LUDOVICUS, geb. den 16. May 1723.

FRANCISCUS ADOLPHUS, geb. den 7. Jul. 1724.

2) ELISABETH CHARLOTTE, geb. den 4. Dec. 1696.

II. Von

II. Von der andern Gemahlin,

JOSEPHUS CAROLUS, geb. den 26. Dec. 1706.

VICTOR LEBRECHT, geb. den 7. Nov. 1711.

WILHELMINA CHARLOTTE, geb. den 24. Nov. 1704. Gem. Wilhelmus, Land-Graf zu Hessen-Cassel, in Philippsthal, verm. den 31. Oct. 1724.

SOPHIA CHRISTIANA ANTONIETTE EBERHARDINA WILHELMINA, geb. den 6. Febr. 1710. Gem. Christianus, Printz zu Schwartzburg-Sondershausen, verm. im Nov. 1728.

III. Von dem Hause Anhalt-Zerbst.

Wie heist der ietzige Fürst zu Anhalt-Zerbst?

JOHANNES AUGUSTUS, Ritter des Dänischen Elephanten-Ordens.

Wenn ist er gebohren?

Anno 1677. den 29. Jul.

Wenn ist er zur Regierung kommen?

Anno 1718. den 3. Nov.

Wer

Wer war sein Herr Vater?

CAROLUS WILHELMUS, Fürst zu Anhalt-Zerbst, geb. den 6. Oct. 1652. st. den 3. Nov. 1718. Ein Sohn Johann des III. Fürstens zu Anhalt-Zerbst, und Sophien Augusten, Hertzog Friedrichs zu Schleßwig-Hollstein, Tochter.

Wer war seine Frau Mutter?

SOPHIA, eine Tochter Hertzog Augusts zu Sachsen, Administratoris des Ertz-Stiffts Magdeburg, und Annen Marien, Hertzogin zu Mecklenburg, Tochter, geb. den 23. Jun. 1654. verm. den 18. Jun. 1676. st. den 31. Mart. 1724.

Wie viel Gemahlinnen hat er gehabt?

Zwey:

FRIDERICA, Hertzog Friederichs zu Sachsen-Gotha, und Magdalenen Sibyllen zu Sachsen-Weissenfels, Tochter; geb. den 24. Mertz, 1675. verm. den 25. May 1702. st. den 28. May 1709. im Carlsbade.

HEDWIG FRIDERICA, Hertzog Friederich Ferdinands von Würtenberg-Weiltingen, und Elisabeth, Hertzogin von Würtenberg-Mompelgard, Tochter, geb. den 18. Oct. 1691. verm. den 8. Oct. 1715.

Wie viel Geschwister hat er am Leben?

Eine Schwester,

MAGDA-

MAGDALENA AUGUSTA, geb. den 12. Oct. 1679. verm. den 7. Jun. 1696. mit Hertzog Friderico II. zu Sachsen-Gotha, Wittwe den 23. Mertz 1732.

Wie heissen seines Herrn Vaters verstorbenen jüngsten Bruders, Johannis Ludovici, zu Anhalt-Dornburg, hinterlassene Kinder?

1) JOHANNES LUDOVICUS, geb. den 12. Jun. 1688. Statthalter der Herrschafft Jever, Ober-Land-Drost, und Præsident in allen Collegiis, auch Ritter des Chur-Pfältzischen St. Huberts-Ordens 1712.

2) CHRISTIANUS AUGUSTUS, geb. den 29. Nov. 1690. Königl. Preußischer General-Major, und Obrister über ein Regiment zu Fuß, Ritter des schwartzen Adler-Ordens, Gem. Johanna Elisabetha, Christiani Augusti, Hertzogs von Schleßwig-Hollstein, auch Bischoffs zu Lübeck und Albertinæ Fridericæ, Printzeßin von Baden-Durlach, Tochter, geb. den 24. Oct. 1712. verm. den 8. Nov. 1727. Von ihr ist

SOPHIA AUGUSTA FRIDERICA, geb. den 2. May 1729.

WILHELMUS CHRISTIANUS FRIDERICUS, geb. den 17. Nov. 1730.

3) JO-

3) JOHANNES FRIDERICUS, geb. den 14. Jul. 1695. Kayserl. General-Wachmeister und Obrister bey dem Graf Jörgerischen Dragoner-Regiment.

4) SOPHIA CHRISTIANA, geb. den 16. Dec. 1692. Canonißin zu Gandersheim, 1725.

IV. Von dem Hause Anhalt-Cöthen.

Wie heist der ietzige Fürst von Anhalt-Cöthen?

AUGUSTUS LUDOVICUS.

Wenn ist er gebohren?

Anno 1697. den 9. Jun.

Wenn ist er zur Regierung kommen?

Anno 1728. den 19. Nov. nachdem sein Herr Bruder, Leopoldus, ohne männliche Erben verstorben, residirte vorher zu Warmsdorff.

Wer war sein Herr Vater?

EMANUEL LEBRECHT, Fürst zu Anhalt-Cöthen, geb. den 20. May 1671. st. den 30. May 1704. Ein Sohn Emanuelis, Fürstens zu Anhalt-Cöthen, und Annen Eleonoren, Graf Heinrich Ernsts zu Stollberg, Tochter.

Wer

Wer ist seine Frau Mutter?

GISELA AGNES, von Rathen, Balthasar Wilhelms von Rathen, und Magdalenen Dorotheen von Wutenau, aus dem Hause Beschleben, Tochter, geb. den 9. Oct. 1670. verm. den 22. May, 1692. und den 23. Jul. 1693. (al. 1694) von J. Käys. Maj. zur Reichs-Gräfin von Nienburg erkläret. Wittwe den 30. May 1704.

Wie viel Gemahlinnen hat er gehabt?

Drey:

1) WILHELMINA AGNES, von Wutenau, geb. den 4. Dec. 1700. verm. den 11. Jan. 1722. ward von Ihro Kayserl. Majestät e. a. in Reichs-Grafen Stand erhoben, st. den 5. Jan. 1725.

2) CHRISTINA JOANNA ÆMILIA, Erdmanns des II, des H. Röm. Reichs Grafen von Promnitz, und Annæ Mariæ, Printzeßin zu Sachsen-Weissenfels, Tochter, geb. den 15. Sept. 1708. verm. den 24. Jan. 1726. st. den 20. Februar. 1732.

3) ANNA FRIDERICA, der vorhergehenden vollbürtige Schwester, geb. den 30. May 1711. verm. den 20. Nov. 1732.

Wie viel Kinder hat er am Leben?

I. Von der ersten Gemahlin:

LEOPOLDINA, geb. den 1. Jun. 1724.

II. Von

II. Von der andern Gemahlin:

CAROLUS GEORGE LEBRECHT, geb. den 9. Aug. 1730.

FRIDERICUS ERDMANN, geb. den 26. Oct. 1731.

CHRISTIANA ANNA AGNESA, geb. den 5. Dec. 1726.

JOHANNA WILHELMINA, geb. den 4. Nov. 1728.

III. Von der dritten Gemahlin:

CHARLOTTE SOPHIA GISELA FRIDERICA, geb. den 25. Aug. 1733.

Was vor Geschwister leben noch von ihm?

Eine Schwester,

CHRISTIANA CHARLOTTE, geb. den 12. Jan. 1702.

Was vor Kinder sind von seinem Herrn Bruder, Leopoldo, noch am Leben?

Eine Printzeßin aus der ersten Ehe:

GISELA AGNES, geb. den 21. Sept. 1722.

Das

Das XI. Capitel.

Von den Hertzogen von Aremberg.

Wie theilen sich die Hertzoge von Aremberg?

In drey Linien,

Ligne,

Barbanson,

so den 29. Jul. 1693. ausgestorben.

Aremberg.

Und diese wiederum in

a) Aremberg, und

b) Chimay.

I. Von den Fürsten von Ligne.

Wie heist der ietzige Fürst von Ligne?

CLAUDIUS erster Pair von Flandern, Senechal und Mareschal von Hennegau, Ritter des güldenen Vliesses, und Käyserl. General-Feld-Marschall-Lieutenant.

Wenn

Wenn ist er gebohren?

Anno 1683.

Wenn ist er zur Regierung kommen?

Anno 1701. den 17. Febr.

Wer war sein Herr Vater?

HENRICUS ERNESTUS, Fürst zu Ligne, st. den 17. Febr. 1702.

Wer war seine Frau Mutter?

JOHANNA de ARRAGON y BENAVIDES, Hertzogs Ludovici Ferdinandi Raimundi von Cordona; und Marianæ de Sandoval, Tochter, verm. den 12. Jan. 1677. st. den 18. Jan. 1691.

Wer ist seine andere Gemahlin?

ELISABETHA ALEXANDRINA; Ludovici Ottonis, Fürstens zu Salm, und Albertinæ Johannettæ, Fürstin zu Nassau-Hadamar, Tochter, geb. den 21. Jan. 1704. verm. den 17. April 1721. von welcher gebohren

Ein Printz N. N. 1721. im Decemb.
Eine Printzeßin den 17. Febr. 1728.
Eine Printzeßin den 7. Jan. 1730.
Ein Printz im May 1735.

Was vor Geschwister hat er noch am Leben?

Drey Brüder:

FERDINANDUS, Printz von Ligne, geb. 1685.

1685. bekam 1725. ein Kayserl. Regiment in den Niederlanden, und ward 1734. Kayserl. General-Feld-Marschall-Lieutenant.

ALBERTUS, geb. 1687.

HENRICUS, geb. 1688.

Was vor Nachkommen sind von seines Herrn Vaters Brüdern noch vorhanden?

1) Von dem ältesten, HYACINTHO JOSEPHO, welcher 1723. gestorben, und Mariana, Grafens Caroli di Broglio, Tochter, geb. 1663. gest. den 4. Dec. 1701. leben

CLAUDIUS LAMORAL, Printz von Ligne, Marquis de Mouy. Gem. N.N. de Mezieres, Eugenii de Mezieres, Tochter, verm. den 25. Dec. 1729.

JOSEPHUS.

2) Von dem jüngern Bruder, CAROLO JOSEPHO PROCOPIO de Ligne, Marquis von Aronches, so 1709. ohne männliche Erben verstorben, und Maria, Grafens Didaci Lopez de Souza, Tochter, Graf Henrici von Aronches, Enckelin und Erbin, verm. 1684. sind noch am Leben:

LOUISE CASIMIRA, (andere nennen sie Clara Maria,) Erbin des Hauses Lazoens, geb. den 13. Febr. 1689. verm. den 19. Jan. 1715. an Don Miguel, Königs Petri II.

in Portugall ältesten natürlichen Sohn, geb. 1699. Wittwe den 13. Jan. 1724. von welcher gebohren:

Johanna, den 11. Nov. 1715.
Petrus den 19. Jan. 1718.
Johannes, 1721.

Wiewohl andere dieser Kinder gar nicht gedencken.

MARGARETHA, geb. den 3. Oct. 1690.

II. Von den Fürsten von Barbanson.

Wer ist von der ausgestorbenen Barbansonischen Linie noch übrig?

Von OCTAVIO IGNATIO, mit dem diese Linie den 29. Jul. 1693. erloschen, leben noch zwey Töchter.

1) MARIA, Erbin von Barbanson, geb. den 12. Nov. 1673. verm. 1) den 6. Oct. 1695. an Isidorum Thomam de Cordona, Admiranten von Arragonien, Wittwe den 4. Aug. 1699. 2) 1700. an Caspar von Zuniga, Vice-Re in Gallicien, Wittwe 1714. 3) 1715. an Henricum Augustum de Vignacourt, Grafen von Lanoy, Wittwe den 31. Jul. 1726. welchem sie den 3. Aug. 1716. einen Printzen gebohren.

2) EMA-

2) EMANUELA von Barbanson, geb. den 26. Dec. 1675. Gem. Augustinus de Mendoza y Guzman VIII. Graf von Orgaz, verm. 1696.

* * *

Wie theilet sich die Arembergische Linie Insonderheit?

In zwey Aeste:

Aremberg,

welcher unter die Fürsten des Heil. Röm. Reichs gehöret,

und

Chimay.

III. Von dem Hertzoglichen Hause Aremberg.

Wie heist der ietzige Hertzog von Aremberg und Arschot?

LEOPOLDUS, Grand d'Espagne, Grand-Bailliff in Hennegau, Ritter des güldenen Vließes, Kayserl. Cämmerer, General-Feld-Zeugmeister der Infanterie, und Gouverneur zu Mons.

Wenn ist er gebohren?

Anno 1690. den 14. Oct.

Wer war sein Herr Vater?

PHILIPPUS CAROLUS FRANCISCUS, Hertzog von Aremberg, geb. den 10. May 1663. blieb als Kayserl. General-Wachtmeister in der Schlacht bey Salankement den 25. Aug. 1691. ein Sohn Caroli Eugenii, Fürstens von Aremberg, und Mariæ Henriette von Vergy und Cusance, Gräfin von Champlite.

Wer ist seine Frau Mutter?

MARIA HENRIETTE von Caretto, Otto Heinrichs, Marggrafens von Caretto und Grana, und Marien Theresien, Gräfin von Herberstein, Tochter, verm. den 12. Febr. 1684. lebt als Wittwe auf ihrem Schloß Drogenbusch bey Brüssel.

Wer ist seine Gemahlin?

LOUISE, Caroli Mariæ, von St. Sanverino, Fürstens von Bisignano, Tochter, verm. den 14. Apr. 1711.

Wie viel Kinder sind von ihr am Leben?

Ein Printz und vier Printzeßinnen.
Der Printz, geb. 1721. den 4. Aug.
Die erste Printzeßin, geb. den 26. Oct. 1714.
Die andere, geb. den 20. Sept. 1719.

Die

Die dritte, geb. im Jun. 1722.
Die vierdte, geb. den 26. Oct. 1726.

Was hat er vor Geschwister?

Eine Schwester, MARIA ANNA, geb. den 31. Aug. 1689. Gem. 1) Frantz Egon, Graf de la Tour d'Auvergne, Marquis von Bergen op Zoom, verm. den 20. Nov. 1707. Wittwe den 26. Jul. 1710. 2) Marquis Mezi aus Franckreich, verm. im Febr. 1712.

Ihre aus der ersten Ehe erzeugte Tochter war MARIA ANNA, Erbin von Bergen op Zoom, geb. 1708. im Nov. verm. den 15. Febr. 1722. an Johann Christian, damahls Printzen und nunmehr gleichfalls verstorbenen regierenden Pfaltz-Grafen zu Sultzbach, st. im Julio 1728. an den Blattern.

IV. Von dem Fürstlichen Hause Chimay.

Wie heist der ietzige Fürst von Chimay?

CAROLUS LUDOVICUS ANTONIUS, Graf von Bossu, Kayserl. General-Feld-Marschall-Lieutenant, Ritter des güldenen Vliesses den 8. Mertz 1694. Grand von Spanien 1708.

Wenn ist er zur Regierung kommen?

Anno 1688.

Wer war sein Herr Vater?

PHILIPPUS LUDOVICUS, ein Sohn Eugenii, Grafens von Bossu, und Annæ, Fürstin von Chimay, succedirte 1686. seiner Mutter Bruders Sohn, Ernesto Dominico, st. den 25. Mertz 1688.

Wer war seine Frau Mutter?

ANNA LOUISE, Freyherrns Caroli von Impden, Tochter, st. den 22. April 1729.

Wer sind seine Gemahlinnen?

1) DIANA MANCINI, Hertzogs Philippi von Nevers, Tochter, verm. den 6. April 1699. st. den 12. Sept. 1716.

2) CHARLOTTE, Ludovici, Hertzogs von St. Simon, Tochter, geb. den 8. Sept. 1696. verm. den 15. Jun. 1722.

Wie viel hat er Geschwister?

Vier Brüder und zwey Schwestern.

1) THOMAS PHILIPPUS, d'Alsace Bossu, geb. den 13. Nov. 1679. Ertz-Bischof von Mecheln 1714. Cardinal den 29. Nov. 1719.

2) ALEXANDER GABRIEL JOSEPHUS, Marquis de la Vere, ward 1726. Kayserl. General-Feld-Marschall-Lieutenant, Gem. Gabriela Francisca de Craon, eine Tochter des Prince

&

& Marquis de Craon Beauveau in Lothringen, des H. Röm. Reichs Fürsten, geb. den 31. Jul. 1708. verm. im Jul. 1726. von welcher

Ein Printz, geb. 1730. Und

Eine Printzeßin, geb. den 28. Jun. 1729.

3) JOHANNES FRANCISCUS JOSEPHUS von Hennin, Graf von Bossu.

4) JOACHIMUS JOSEPHUS von Hennin.

1) ANNA ERNESTINA, Gem. Franciscus Gutiere de los Rios, Marques de los Rios, Königl. General-Lieutenant.

2) MARIA THERESIA de Hennin Bossu.

Das XII. Capitel.

Von den Fürsten von Hohenzollern.*)

Wie theilen sich die Fürsten von Hohenzollern?

In Hechingen, und Sigmaringen.

*) Es führen aber, vermöge gewisser Verträge, nur die regierenden Herren von den beyden oban-

I. Von dem Hause Hohenzollern-Hechingen.

Wie heist der ietzige Fürst von Hohenzollern-Hechingen?

FRIDERICUS WILHELMUS, des H. Röm. Reichs Erb-Cämmerer, Kayserl. und des Heil. Röm. Reichs General-Feld-Marschall der Cavallerie, und Obrister über ein Curaßirer-Regiment, Ritter des Preußischen schwartzen Adler-Ordens.

Wenn ist er gebohren?

Anno 1663. den 31. Dec.

Wer war sein Herr Vater?

PHILIPPUS FRIDERICUS CHRISTOPHORUS, Fürst zu Hohenzollern 1661. st. den 13. Jan. 1671. Ein Sohn Johann Georgs, ersten Fürstens zu Hohenzollern, und Franciscæ, Rhein-Grafens Friedrichs, Tochter.

Wer war seine Frau Mutter?

MARIA SIDONIA, Hermanni Fortunati, Marggrafens zu Baden, und Antonien Elisabe-

---

obangeführten Linien den Fürstlichen Titul und Würde, die übrigen behalten ihren Grafen-Stand.

sabethen, Gräfin von Krichingen, Tochter, geb. 1635. verm. 1662. st. den 15. Aug. 1686.

Wie viel Gemahlinnen hat er gehabt?

Zwey, als:

1) MARIA LEOPOLDINA LOUISE, Graf Georg Ludwigs von Sintzendorff-Friedau, und Dorotheen Elisabethen, Hertzogin von Holl-stein-Wiesenburg, Tochter, geb. den 11. April 1666. verm. den 22. Jun. 1687. st. den 26. May 1709.

2) MAXIMILIANA MAGDALENA, Fräulein von Lützau, ietzo Madame de Homburg genannt, verm. 1710.

Was vor Kinder hat er von der ersten Gemahlin am Leben?

Einen Printzen und zwey Printzeßinnen.

FRIDERICUS LUDOVICUS, geb. den 30. Aug. 1688. Kayserl. General-Feld-Marschall-Lieutenant und Obrister über ein Regiment Curaßierer, und des H. Röm. Reichs General-Feld-Marschall der Cavallerie den 7. Mertz 1735. nachdem der Herr Vater diese Stelle resigniret.

1) CHRISTINA EBERHARDINA, geb. den 3. Mart. 1695. ist im Kloster zu Münsterbilsen.

2) SOPHIA FRIDERICA, geb. den 16. Febr. 1698. lebt in einem Kloster der Oesterreichischen Niederlande.

Wer lebet von der andern Gemahlin?

MAXIMILIANA, geb. 1713.

Wer ist von seinem Herrn Bruder, Hermanno Friderico, so 1733. verstorben, noch am Leben?

I. Dessen andere Gemahlin,
MARIA JOSEPHA THERESIA, Frantz Albrechts, Grafens von Oettingen-Spielberg, und Joannæ, Freyin von Schwendi, Tochter, H. Adel. Stern-Creutz-Ordens-Dame, geb. den 19. Sept. 1694. verm. den 28. May 1714. Wittwe im Febr. 1733.

II. Folgende Kinder, und zwar
a) Von der ersten Gemahlin
Eine Gräfin ELEONORA ELISABETHA AUGUSTA, geb. den 20. Jan. 1708.

b) Von der andern Gemahlin,
Ein Graf FRIDERICUS WILHELMUS, geb. den 12. Nov. 1717.
Und eine Gräfin MARIA CHRISTIANA, geb. den 25. Mertz 1715.

II. Von

II. Von dem Hause Hohenzollern-Sigmaringen.

Wie heist der ietzige Fürst von Hohenzollern-Sigmaringen?

JOSEPHUS FRIDERICUS, des Heil. Röm. Reichs Erb-Cämmerer, und Groß-Creutz des Chur-Bayerischen Ritter-Ordens St. George.

Wenn ist er gebohren?

Anno 1702. den 24. May.

Wer war sein Herr Vater?

MAINARDUS II. (al. CAROLUS MAINHARDUS ANTONIUS,) geb. 1673. st. 1716. den 20. Oct. Seine Eltern waren Fürst Maximilianus von Hohenzollern-Sigmaringen, und Maria Clara, Graf Albrechts von Bergen in Boxmar, Tochter.

Wer ist seine Frau Mutter?

JOHANNA CATHARINA VICTORIA, Graf Antonii II. von Monfort, und Gräfin Mariæ Victoriæ von Spauer, Tochter, verm. den 22. Nov. 1700. Wittwe 1716. den 20. Oct.

Wer ist seine Gemahlin?

MARIA FRANCISCA LUDOVICA, Francisci Alberti, Grafens von Oettingen-Spielberg,

berg, und Joannæ Freyin von Schwendi, sechste Tochter, geb. den 27. May 1703. verm. den 18. Apr. 1722. H. A. Stern-Creutz-Ordens-Dame den 3. May. 1726.

Wie heist sein Erb-Printz?

MAINARDUS FERDINANDUS, geb. den 19. Oct. 1732.

Was vor Geschwister hat er am Leben?

Einen Bruder und eine Schwester,

1) FRANCISCUS WILHELMUS NICOLAUS, geb. 1707. ward An. 1712. von seiner Frau Groß-Mutter Bruder, Oswaldo IV. Grafen von Berg, zum Universal-Erben eingesetzt, mit der Bedingung, daß er sich Graf von Berg nennen soll. Gem. Maria Anna, Jo. Christophori, Grafens von Truchses in Zeil, und Mariæ Franciscæ Isabellæ, Gräfin von Montfort, Tochter, geb. den 6. May 1691. verm. 1724. von welcher gebohren

JOHANNES BAPTISTA JOSEPH OSWALD, den 24. Jun. 1728.

2) MARIA ANNA ELISABETHA, geb. 1708.

Was vor Geschwister leben von seinem Herrn Vater?

Zwey Brüder und drey Schwestern, als

1) ALBERTUS OSWALDUS, Graf von

von Hohen-Zollern, Dom-Herr zu Cölln, geb. 1676.

2) MAXIMILIANUS ANTONIUS, geb. 1685.

1) MARIA MAGDALENA, geb. 1669. lebt im Kloster.

2) MARIA THERESIA, geb. 1671. Canonißin zu Buchau.

3) FRIDERICA ERNESTINA, geb. 1686. verm. mit Sebastiano, Grafen von Montfort, Käyserl. Obersten: Wittwe den 7. Febr. 1724.

Was vor Geschwister lebet annoch von seinem Herrn Groß-Vater?

Eine Schwester,

MARIA JOHANNA, geb. den 28. Mart. 1649, (al. 1640.) lebet im Kloster Inghofen.

Wer lebet annoch von seines Herrn Groß-Vaters verstorbenen Bruder, Francisco Antonio, Grafen von Hohenzollern?

1. Die Gemahlin,

MARIA ANNA, Graf Antonii Eusebii von Königseck-Aulendorff, und Dorotheæ Genovevæ Freyin von Thun, Tochter, verm. den 5. Febr. 1687.

II. Ein Graf und zwey Gräfinnen,
FERDINANDUS ANTONIUS LEOPOLDUS, geb. den 4 Dec. 1692. Dom-Dechant zu Cölln den 16. Jul. 1731. und Dom-Herr zu Speyer, Chur-Cöllnischer geheimer Rath, auch Commandeur des Chur-Cöllnischen Ritter-Ordens, der Beschützer der Göttlichen Ehre, unter dem Schutz des Ertz-Engels Michaels.

1) ANNA MARIA, geb. den 13. Mart. 1694. gewesene Canonißin zu Buchau, Gem. Ludovicus Xaverius, Graf Fugger von Kirchheim in Glöth, verm. den 17. Oct. 1714.

2) MARIA FRANCISCA, geb. den 17. Jan. 1697. Gem. Franciscus, Graf von Königseck-Aulendorff.

Das XIII. Capitel.

Von den Fürsten von Lichtenstein.

Wie theilen sich die Fürsten von Lichtenstein?

In die Carolinische und Gundaccarische Linie, Wovon die erste ausgestorben.

Wir

Wir handeln also

I. Von der Gundaccarischen Linie.

Wer ist der ietzige Fürst von Lichtenstein Gundaccarischer Linie?

JOHANNES NEPOMUCENUS CAROLUS BORROMAEUS JOSEPHUS FRANCISCUS DE PAULA.

Wenn ist er gebohren?

Anno 1724. den 6. Jul.

Wenn ist er zur Regierung kommen?

Anno 1732. den 17. Dec. stehet aber unter der Vormundschafft seines Herrn Vetters, Josephi Wenceslai Laurentii.

Wer ist sein Herr Vater gewesen?

JOSEPHUS JOHANNES ADAMUS, Fürst von Lichtenstein, geb. den 27. May 1690. erhielt 1723. auf dem Reichs-Tag zu Regenspurg im Fürstlichen Collegio würcklich Votum und Sessionem, st. den 17. Dec. 1732. Ein Sohn Antonii Floriani, Fürstens von Lichtenstein, und Eleonoræ Barbaræ Catharinæ, Graf Michael Oswalds von Thun, Tochter.

Wer war seine Frau Mutter?

MARIA ANNA, seines Herrn Vaters dritte

te Gemahlin, eine Tochter Graf Franciſci Alberti, von Oettingen-Spielberg, und Johannen, Freyin von Schwendi, geb. den 27. Sept. 1698. verm. den 3. Aug. 1716. ſt. den 15. Apr. 1729.

Wie heiſſet ſeine noch lebende Schweſter?

MARIA, geb. den 28. Dec. 1721.

Wer iſt von ſeinem Herrn Vater noch am Leben?

I. Deſſen vierte Gemahlin und Wittwe, MARIANA, Franciſci Caroli, Grafens Kottulinsky, Tochter, verm. den 22. Aug. 1729. Wittwe den 17. Dec. 1732.

II. Drey vollbürtige Schweſtern, als

1) MARIA CAROLINA, geb. den 21. Oct. 1694. Gem. Franciſcus Wilhelmus, Graf von Salm in Reifferſcheid, verm. den 14. May 1719.

2) MARIA ANNA JOSEPHA, geb. 1699. verm. 1) mit Joanne Erneſto, Grafen von Thun, den 9. Sept. 1716. Wittwe den 10. Mart. 1717. 2) mit Joſepho Wenceslao Laurentio, Fürſten von Lichtenſtein, den 19. April 1718.

3) ELEONORA, geb. 1705. Gem. Fridericus, Graf von Harrach, Reichs Hof-Rath, verm. den 5. Febr. 1719.

III. Eine Halb-Schweſter von ſeines Herrn Vaters

Vaters vierten Gemahlin und hinterlassenen Wittwen, geb. im April 1733. nach seines Herrn Vaters Tode.

Wer lebet annoch von seines Herrn Groß-Vaters verstorbenen Bruder, Maximiliano Jacobo Mauritio?

I. Dessen dritte Gemahlin,

MARIA ELISABETHA, Fürst Johann Adam Andreas von Lichtenstein, aus der Carolinischen Linie, Tochter, geb. 1683. verm. den 21. Apr. 1703. Wittwe den 24. Apr. 1709. worauf sie sich den 5. Mart. 1713. zum andern mahle mit Leopold, Hertzogen von Hollstein-Wiesenburg vermählt.

II. Zwey Printzeßinnen von der ersten Gemahlin, Johanna Beatrice von Lichtenstein, Carolinischer Linie, nemlich

1) LOUISE JOSEPHA, Gem. 1) Graf Frantz Wilhelm von Hohen-Ems in Vaduz verm. 1691. Wittwe den 27. Aug. 1691. 2) Jacob Ernst, Graf von Leslie, vermählt 1694.

2) MARIA MAXIMILIANA BEATRIX, Gem. Johann Sigmund, Graf von Rothal, Wittwe den 10. Dec. 1717.

Was vor Kinder sind von seines Herrn Groß-Vaters verstorbenen Bruder, Philippo Erasmo, am Leben?

Drey Printzen:

1) JO-

1) JOSEPHUS WENCESLAUS LAURENTIUS, Käyserl. würcklicher Cämmerer und General-Wachmeister, Ritter vom güldenen Vließ, geb. den 9. Aug. 1696. Gem. Maria Anna Josepha, Fürst Anton Florians von Lichtenstein, Gundaccarischer Linie, und Eleonoræ Barbaræ, Gräfin von Thun, Tochter, und Wittwe Graf Johann Ernsts von Thun, geb. 1699. verm. den 19. April, 1718. von welcher

Ein Sohn geb. 1724.

2) EMANUEL, geb. 1698. Käys. Obrist-Lieutenant, Gem. Maria Antonia, Caroli, Grafens von Dietrichstein, Tochter, verm. den 14. Jan. 1726. H. A. Stern-Creutz-Ordens-Dame den 3. May, c. a.

Von ihr sind gebohren:

N. N. Printz im Dec. 1726.
N. N. Printz im Dec. 1730.
N. N. Printz im Sept. 1731.

II. Von der ausgestorbenen Carolinischen Linie.

Wie hieß der letzt-regierende Fürst von der Carolinischen Linie?

JOHANN ADAM ANDREAS, Hertzog zu Troppau und Jägerndorff, Graf von Nietberg

berg ꝛc. ꝛc. Käyserl. Geheimder Rath, und Ritter des güldenen Vliesses, geb. 1656. st. den 15. Jun. 1713. Ein Sohn Caroli Eusebii, Fürstens und Regierers des Hauses Lichtenstein, und Johannæ Beatricis, einer Tochter Maximilians, Fürstens von Dietrichstein, und Annen Marien, Fürst Carls von Lichtenstein, Carolinischer Linie.

Wer war seine Gemahlin?

ERDMUTH THERESIA MARIA, geb. den 17. April 1662. verm. den 16. Febr. 1681. Wittwe den 15. Jan. 1712. st. im April 1730. Ihre Eltern waren Ferdinand Joseph, Fürst von Dietrichstein, und Marie Elisabeth, Fürst Johann Antons von Eggenberg, Tochter.

Wie viel Kinder leben annoch von derselben?

Drey Printzeßinnen, als

1) MARIA ELISABETH, geb. den 3. May 1683. verm. 1) mit Fürst Maximilian Jacob Moritz von Lichtenstein den 21. April, 1703. Wittwe den 24. April, 1709. 2) mit Leopoldo, Hertzog zu Hollstein-Wiesenburg, den 5. Mart. 1713.

2) MARIA ANTONIA, geb. den 13. April 1687. Gem. Marcus Adamus, Graf von Zobor, verm. den 24. Jan. 1704. Stern-Creutz-Ordens-Dame den 3. May, c. a. Wittwe im Jun. 1728.

3) THE-

3) THERESIA ANNA FELICITAS, geb. 1696. Gem. Thomas Emanuel, Printz von Soissons. verm. den 24. Oct. 1713. Wittwe den 26. Dec. 1729.

Das XIV. Capitel.

Von dem Fürsten von Lobkowitz.

Wie heist der ietzige Fürst von Lobkowitz?

WENCESLAUS FRANCISCUS CAROLUS.

Wenn ist er gebohren?

Anno 1723. den 9. Jan.

Wenn ist er zur Regierung kommen?

Anno 1734. den 21. Dec. stehet aber noch unter der Vormundschafft seines Herrn Vettern Georgii Christiani.

Wer ist sein Herr Vater gewesen?

PHILIPPUS, Fürst von Lobkowitz Hertzog von Sagan, ein Sohn Ferdinandi Augusti Leopoldi, Fürstens von Lobkowitz, und Claudiæ Franciscæ Mariæ, Fürstin von Naßau-Hadamar, geb. den 2. Febr. 1680. gest. den 21. Dec. 1734.

Wie

Wie heist seine noch lebende Frau Mutter?

MARIA WILHELMINA, seines Herrn Vaters andere Gemahlin, Michaelis Ferdinandi, Grafens von Althan, Käyserl. Commendanten zu Brieg, und Mariæ Eleonoræ, Gräfin von Laschansky, Tochter, geb. 1704. verm. den 25. Aug. 1721. Hochadel. Stern-Creutz-Ordens-Dame, den 14. Sept. e. a. Wittwe den 21. Dec. 1734.

Was vor Geschwister sind von ihm annoch am Leben?

Zwey Brüder und zwey Schwestern, als

1) FERDINANDUS PHILIPPUS JOSEPHUS, geb. den 27. April 1724.

2) PHILIPPUS JOSEPHUS, geb. den 14. Jan. 1728.

1) MARIA ANNA, geb. den 20. Aug. 1725.

2) MARIA ELISABETH, geb. den 23. Nov. 1726.

Was vor Geschwister hat sein Herr Vater hinterlassen?

Einen Halb-Bruder und drey Halb-Schwestern, wovon die ersten drey von dessen Herrn Vaters andern Gemahlin, die letztere aber von seiner vierdten Gemahlin, sind.

Wie

Wie heist der Bruder?

GEORGIUS CHRISTIANUS, geb. den 10. Aug. 1686. Käyserl. Cämmerer, General-Feld-Marschall-Lieutenant und Obrister über ein Regiment Curaßirer, auch des Chur-Pfältzischen Ordens St. Huberti Ritter, Gem. CAROLINA HENRIETTE, Graf Carls von Waldstein, und Mariæ Theresiæ, Gräfin von Losenstein, Tochter, verm. den 11. Mertz 1718. Von welcher gebohren:

1) CAROLUS ADAMUS FELIX, den 8. Nov. 1719.
2) GEORGIUS, den 22. Jan. 1722.
3) Ein Printz, im Dec. 1726.

Wie heissen die Schwestern?

1) ELEONORA AMALIA MAGDALENA, geb. den 20. Jun. 1682. Gem. Adam Frantz Carl, Fürst von Schwartzenberg, verm. den 6. Dec. 1701. Wittwe im Jun. 1732.

2) LOUISE ANNA FRANCISCA, geb. den 20. Oct. 1683. Gem. Anshelm Frantz, Fürst de la Tour und Tassis, verm. 1701. Stern-Creutz-Ordens-Dame, den 14. Sept. 1705.

Wie heist seines Herrn Groß-Vaters hinterlassene Wittwe?

MARIA JOHANNA ELISABETH LOUISE, dessen vierdte Gemahlin, geb. den 16. Dec. 1689. verm. den 26. Nov. 1706. Wittwe

den

den 3. Oct. 1715. Ihre Eltern waren Ferdinandus Wilhelmus Eusebius, Fürst von Schwartzenberg, und Maria Anna, Graf Johann Ludwigs von Sultz, Tochter.

Von ihr ist gebohren:

MARIA ERNESTINA, den 13. Sept. 1714.

Das XV. Capitel.

Von den Fürsten von Salm.

Wie heist der ietzige Fürst von Salm?

LUDOVICUS OTTO.

Wenn ist er gebohren?

Anno 1674. den 24. Oct.

Wenn ist er zur Regierung kommen?

Anno 1710. den 10. Nov.

Wer war sein Herr Vater?

CAROLUS THEODORUS OTTO, Fürst von Salm, Käysers Josephi Ober-Hofmeister, geb. 1645. den 27. Jul. st. den 10. Nov. 1710. Ein Sohn Leopold Philipp Carls, Fürstens von Salm, und Marien Annen, Graf Theodori von Bronchorst und Anhalt, Tochter.

Wer

Wer war seine Frau Mutter?

LOUISE MARIA ANNA, des Herrn Vaters andere Gemahlin, Pfaltz-Graf Eduards beym Rhein, und Annen, Caroli, Hertzogs von Nevers, älteste Tochter, geb. den 23. Jul. 1647. verm. den 10. Mart. 1671. st. den 11. Mart. 1679.

Wie hieß seine Gemahlin?

ALBERTINA JOANNETTA CATHARINA, Fürst Moritz Heinrichs zu Nassau-Hadamar, und Gräfin Annen Louisen von Manderscheid-Blanckenheim, Tochter, geb. den 5. Jul. 1679. verm. den 20. Jul. 1700. st. den 11. Jun. 1716.

Wie viel Kinder leben von ihr?

Drey Printzeßinnen.

1) DOROTHEA FRANCISCA AGNES, geb. den 21. Jan. 1702. Gem. Nicolaus Leopoldus, Wild- und Rhein Graf zu Neufville, verm. den 25. Mart. 1719.

2) ELISABETHA ALEXANDRINA CHARLOTTE, geb. den 21. Jan. 1704. Gem. Claudius Lamoraldus, Fürst von Ligne, verm. den 17. Apr. 1721.

3) CHRISTINA ANNA LOUISE OSWALDINA, geb. den 29. April 1707. Gem. Josephus, Landgraf von Hessen-Rheinfels in Rotenburg, verm. den 27. Mart. 1726.

Was

Was vor Geschwister hat er am Leben?

Zwey rechte Schwestern, als

1) LOUISE, geb. den 13. May 1672. lebt im Closter zu Nancy.

2) ELEONORA CHRISTINA, geb. den 14. Mart. 1678. Gem. Conradus Albertus Carolus, Graf von Ursel, vermählt 1714. ist in Fürsten-Stand erhoben worden.

Wer lebet noch von seines Herrn Vaters Geschwister?

Eine Schwester,

MARIA CHRISTINA, geb. den 29. Dec. 1653. Canonißin zu Nuremund, hält sich aber zu Aachen auf.

Das XVI. Capitel.

Von dem Fürsten von Dietrichstein.

Wie heist der ietzige Fürst von Dietrichstein?

WALTHER XAVERIUS ANTONIUS, Kayserl. würcklicher Geheimder Rath, und 1731. Ritter des güldenen Vliesses.

Wenn ist er gebohren?

Anno 1664. den 18. Sept.

Wenn ist er zur Regierung kommen?

Anno 1708. den 13. Jul. nachdem sein Herr Bruder, Leopoldus Ignatius, ohne männliche Erben verstorben.

Wer war sein Herr Vater?

FERDINANDUS JOSEPHUS, ein Sohn Maximilians, Fürstens von Dietrichstein, und Annä Mariä, Carls, Fürstens von Lichtenstein, Tochter, geb. den 25. Sept. 1636. st. den 28. Nov. 1698.

Wer war seine Frau Mutter?

MARIA ELISABETH, Fürst Johann Antons von Eggenberg, und Annæ Mariæ, Marggräfin von Brandenburg-Culmbach, Tochter, geb. den 26. Sept. 1640. verm. den 26. Sept. 1656. st. den 19. May 1715. als eine Mutter von 16. Kindern.

Wie viel Gemahlinnen hat er gehabt?

Zwey:

1) SUSANNA LIBORIA, eine Tochter Stanislai, Baron von Zastrzizl, und des Baron Carl Frantz von Zastrzizl, Wittwe, verm. den 12. Jul. 1687. st. den 8. April 1691.

2) CA-

2) CAROLINA MAXIMILIANA, Graf George Christophs von Pruskowa, und Mariæ Rosaliæ von Thurn, Tochter, geb. den 2. Sept. 1674. verm. den 30. Aug. 1693. gest. den 9. Sept. 1734.

Wie viel Kinder hat er von der letzten Gemahlin?

Fünff Printzen und fünff Printzeßinnen, als:

1) CAROLUS FRANCISCUS XAVERIUS, Erb-Printz von Dietrichstein, geb. den 4. Aug. 1697. Gem. MARIA ANNA JOSEPHA, Sigismundi Friderici, Grafens von Khevenhüller, und Ernestinæ Leopoldinæ, Gräfin von Ursin und Rosenberg, Tochter, geb. den 15. Mart. 1705. verm. den 5. Sept. 1725. von welcher gebohren:

JOHANN BAPTISTA CARL WALTHER, den 27. Jun. 1728.

FRIDERICUS ANTONIUS, 1729.

2) JOHANNES JOSEPHUS, geb. den 10. Sept. 1699.

3) CAROLUS MAXIMILIANUS PHILIPPUS, geb. den 27. April 1702.

4) JOANNES BAPTISTA LEOPOLDUS, geb. den 23. Jun. 1703.

5) JOANNES ADAMUS AMBROSIUS, geb. den 6. Dec. 1704.

1) MARIA JOSEPHA ANTONIA, geb. den 29. Jun. 1694. Gem. Stephan Wilhelm, Graf von Kinsky in Chinitz und Tettau, Kayserl. würcklicher Cämmerer, Geheimer Rath und in Böhmen Statthalter, verm. den 25. Sept. 1717. Stern-Creutz-Ordens-Dame den 3. May c. a.

2) MARIA ROSALIA THERESIA, geb. den 29. Jul. 1695. Gem. Franciscus Wilhelmus Wenceslaus, Graf von Althan, verm. 1729.

3) MARIA ANNA ELEONORA, geb. den 14. Jul. 1696.

4) MARIA ELEONORA FRANCISCA, geb. den 11. Jun. 1698.

5) MARIA ROSALIA, geb. 1700.

Wie heist seine noch lebende Schwester?

ERDMUTH THERESIA MARIA, geb. den 17. April 1662. Gem. Fürst Johann Andreas von Lichtenstein, Carolinischer Linie, verm. den 16. Febr. 1681. Wittwe den 15. Jun. 1712.

Wer ist von seinem Herrn Bruder, Joanne Jacobo Antonio, noch am Leben?

I. Dessen andere Gemahlin:

MARIA

MARIA FRANCISCA SOPHIA, Grä-
fin von Stahrenberg, verm. den 23. Oct. 1715.
Stern-Creutz-Ordens-Dame den 3. May 1716.
Wittwe den 15. May 1721.

II. Folgende Kinder, als:

a) Von der ersten Gemahlin,

MARIA ELISABETH, geb. den 21.
Oct. 1709.

LEOPOLDUS PHILIPPUS, geb. den
15. Jan. 1711.

b) Von der andern Gemahlin,

GUIDOBALDUS JOSEPHUS, geb. den
9. Dec. 1717.

CHRISTIANA GODOFREDA, geb.
den 20. Febr. 1721.

Was vor Kinder leben annoch von des Herrn Vaters ältesten Bruder, Maximiliano?

Vier Grafen, nemlich:

1) ÆMILIANUS, geb. 1678. Commandeur des Spanischen Ritter-Ordens von Calatrava, Gem. JOHANNA BARBARA, Ehrenreich Wilhelms, Freyherrns von Regal, und Claræ Catharinæ, Freyin von Roggendorff, Tochter, geb. 1668. verm. 1719.

2) AMBROSIUS, geb. 1682. Dom-Herr zu Olmütz.

3) INNOCENTIUS, geb. 1684. ein Maltheser-Ritter.

4) ANDREAS JACOBUS, geb. 1689. Dom-Herr zu Straßburg.

Wer ist noch von Philippo Sigismundo, seines Herrn Vaters jüngsten Bruder, am Leben?

I. Dessen Wittwe,

DOROTHEA SOPHIA, Gräfin von Fläßing, und Francisci Antonii, Grafens von Dietrichstein, Wittwe. Sie war dessen andere Gemahlin, und abermals Wittwe den 3. Jul. 1716. lebt, als Assistentin des Hoch-Adelichen Stern-Creutz-Ordens, zu Wien.

II. Eine Tochter von der ersten Gemahlin:

MARIA ERNESTINA, geb. den 13. Jul. 1683. vermählt 1) mit Joanne Wenceslao, Grafen von Gallas, den 26. Oct. 1716. Wittwe den 25. Jul. 1719. 2) mit Aloysio Raymundo, Grafen von Harrach und Rorau, Oesterreichischen Land-Marschall, den 6. Jun. 1721. Hoch-Adeliche Stern-Creutz-Ordens-Dame den 3. May 1716.

Das XVII. Capitel.

Von den Fürsten und Grafen von Nassau.

Wie viel besondere Häuser sind allhier zu mercken?

I. Nassau-Siegen { Catholischer / Reformirter } Linie,
welche letztere 1734. ausgestorben.

II. = = Dillenburg,

III. = = Dietz,
IV. = = Hadamar, so 1711. ausgestorben,
V. = = Sarbrück, und hiebey wiederum
a) Die Fürsten von Usingen,
b) Die Grafen von Ottweiler, so 1728. abgestorben.
c) Die Grafen v. Sarbrück, so 1723. ausgestorben.

VI. = = Idstein, so 1721. verloschen.
VII. = = Weilburg.

I. Von dem Hause Nassau-Siegen.

A) Catholischer Linie.

Wie heist der ietzige Fürst von Nassau-Siegen, Catholischer Linie?

WILHELMUS HYACINTHUS.

Wenn ist er gebohren?

Anno 1666. den 18. Febr.

Wenn ist er zur Regierung kommen?

Anno 1699. den 29. Dec. ward wegen übler Regierung 1708. seines Landes beraubet, aber von Chur-Pfaltz, als Reichs-Vicario, 1711 wieder eingesetzet, Ritter des Chur-Pfältzischen Ordens St. Huberti, lebt in Spanien unter dem Nahmen eines Grafen von Chalons.

Wer ist sein Herr Vater gewesen?

JOHANNES FRANCISCUS DESIDERATUS, Fürst von Nassau-Siegen, Spanischer Gouverneur in Geldern, st. den 29. Dec. 1699. ein Sohn Johann, des jüngern, Grafens zu Nassau-Siegen, und Ernestinen, Fürst Lamorals von Ligne, Tochter.

Wer

Wer war seine Frau Mutter?

ELEONORA SOPHIA, des Herrn Vaters andere Gemahlin, Hermanni Fortunati, Marggrafens zu Baden-Baden, und Mariæ Sidoniæ, Graf Philipp Frantzens von Falckenstein, Tochter, verm. 1665. st. 1668.

Wie viel Gemahlinnen hat er gehabt?

Zwey, als:

1) MARIA FRANCISCA, Fürst Hermann Egons von Fürstenberg-Heiligenberg, und Mariæ Franciscæ, Gräfin zu Fürstenberg-Stülingen, Tochter, verm. den 9. Apr. 1687. st. den 7. Jun. 1691.

2) MARIA ANNA JOSEPHA, so noch lebt, Graf Ludwig Gustavs von Hohenlohe im Schillings-Fürst, und Annæ Barbaræ, Freyin von Schönborn, Tochter, geb. 1678. den 18. May, verm. den 5. Oct. 1698.

Was vor Geschwister hat er am Leben?

Vier Stief-Geschwister, nemlichen:

I. Von seines Herrn Vaters erstern Gemahlin

1) CLARA JULIANA, Canonissin zu Thoren und Essen.

2) ALBERTINA ANNA, verm. mit N. N. Portugisischen Residenten zu Paris, den 12. Dec. 1727. (al. Canonissin zu Mons.)

II. Von der andern:

1) CLARA BERNHARDINA FRANCISCA, Stiffts-Fräulein zu Bergen, Stern-Creutz-Ordens-Dame den 14. Sept. 1719.

2) IMMANUEL IGNATIUS, Kayserl. General-Feld-Marschall-Lieutenant, und vordem Capitain de la Noble Garde des Archers, oder Hartschier-Hauptmann bey der Gouvernantin der Oesterreich. Niederlande, wie auch Ritter des Güldnen Vliesses, und Chur-Pfältzischen St. Huberti Ordens, nunmehro aber Administrator der gesamten Nassau-Siegischen Landes-Portion, *) Gem. CHARLOTTE von Nesle-Mailly, Ludovici, Marggrafens von Nesle-Mailly, und Mariæ, Gräffin von Colligny, Tochter, und Anverwandtin der Madame de Maintenon, geb. 1688. verm. den 13. May 1711. ward aber wieder von ihm geschieden, und gieng 1727. ins Closter Poissy.

Wis

*) Denn weiln sein Herr Bruder, Wilhelmus Hyacinthus, derselben unfähig erkläret, als ist solche diesem, nunmehro durch Kayserl. Verordnungen, aufgetragen worden.

Wie heist seines verstorbenen Bruders, Francisci Hugonis, hinterlassene Gemahlin?

ERNESTINA LEOPOLDINA, Philippi Caroli, Grafens zu Hohen-Lohe-Bartenstein, und Sophiæ Leopoldinæ, Landgräfin von Hessen-Wanfried, Tochter, geb. den 21. Aug. 1703. verm. den 3. Jun. 1731. Wittwe den 4. Mertz 1735.

B) Von Nassau-Siegen, Reformirter Linie,

so mit Fürst Friderico Wilhelmo den 2. Mertz 1734. ausgestorben. *)

Wer ist von dieser Linie noch am Leben?

I. Die Gemahlin des letzt verstorbenen Fürsten,

SOPHIA ALBERTINA, Casimiri, Grafens von Sayn und Berleburg, Tochter, geb. den 2. Jan. 1713. verm. im Oct. 1728. Wittwe den 2. Mertz 1734.

*) Der Landes-Antheil dieser Linie ist, bekannter maßen, an die Catholische Linie von Nassau-Siegen gefallen, und wird durch Emanuelem Ignatium, so auch ohne Erben, administriret

II. Eine Printzeßin, so den 19. Jun. 1734. also nach dem Tode des Herrn Vaters gebohren worden.

III. Eine rechte Schwester,

CHARLOTTE FRIDERICA AMALIA, geb. den 30. Nov. 1702. Gem. 1) Leopoldus, Fürst zu Anhalt-Cöthen, verm. den 21. Jun. 1725. Wittwe den 19. Nov. 1728. 2) Albrecht Wolfgang, Graf von Lippe-Schaumburg in Bückeburg, verm. den 3. May 1730.

IV. Drey Halb-Schwestern, als

AUGUSTA AMALIA ALBERTINA, geb. den 5. Sept. 1712.

CAROLINA AMALIA ADOLPHINA, geb. den 26. Nov. 1715.

SOPHIA MARIA, geb. den 19. April 1719.

V. Seines Herrn Vaters hinterlassene andere Gemahlin

AMALIA LOUISE, Friderici Casimiri, Hertzogs von Curland, und Sophiæ Amaliæ, Printzeßin von Nassau-Siegen, Tochter, geb. den 27. Jul. 1687. verm. den 27. April, 1708. Wittwe den 13. Febr. 1722.

II. Von

II. Von Nassau-Dillenburg.

Wie heist der ietzige Fürst zu Nassau-Dillenburg?

CHRISTIANUS, Reformirter Religion, Holländischer Obrister, und Ritter des Chur-Pfältzischen St. Huberti Ordens.

Wenn ist er gebohren?

Anno 1688. den 11. Aug.

Wenn ist er zur Regierung kommen?

Anno 1724. nachdem sein Herr Bruder, Wilhelmus, ohne männliche Erben verstorben.

Wer war sein Herr Vater?

HENRICUS, Fürst von Nassau-Dillenburg, ein Sohn Georg Ludwigs, Fürstens von Nassau-Dillenburg, und Annæ Augustæ, Hertzogin von Braunschweig-Wolffenbüttel, geb. den 28. Aug. 1641. st. den 18. April 1701.

Wer war seine Frau Mutter?

DOROTHEA ELISABETHA, Hertzog Georg des III. zu Liegnitz in Schlesien, und Catharinen Sophien, Printzeßin von Münsterberg, Tochter, geb. den 17. Dec. 1646. verm. den 13. Oct. 1663. st. den 9. Jun. 1691. als eine Mutter von 17. Kindern.

Wie heist seine Gemahlin?

ISABELLA CHARLOTTE, Henrici Casimiri, Fürstens zu Nassau-Dietz, und Henriette Amaliæ, Printzeßin von Anhalt-Dessau, Tochter, geb. den 22. Jan. 1692. verm. den 15. April 1725.

Wie heist seine noch lebende Schwester?

CHARLOTTE AMALIA, geb. den 13. Jun. 1680. Gem. Wilhelm Heinrich, Fürst zu Nassau-Saarbrück in Usingen, verm. den 16. April 1706. Wittwe den 14. Febr. 1718.

III. Von Nassau-Dietz.

Wie heist der ietzige Fürst zu Nassau-Dietz?

WILHELMUS CAROLUS HENRICUS FRISO, Erb-Statthalter in West-Frießland, Statthalter von Geldern, Zütphen, Gröningen, Omeland und Drenth, General Capitain und General-Admiral von Geldern. Insgemein der Printz von Oranien genannt.

Wenn ist er gebohren?

Anno 1711. den 1. Sept. nach des Herrn Vaters Tode.

Wer

Wer war sein Herr Vater?

JOHANNES WILHELMUS FRISO, Fürst von Nassau-Dietz und Erb-Statthalter in West-Frießland, geb. den 4. Aug. 1687. ertranck in Holland, den 14. Jul. 1711. Henrici Casimiri, Fürstens von Nassau-Dietz, und Henriette Amaliæ, Printzeßin von Anhalt-Dessau, Sohn.

Wie heist seine Frau Mutter?

MARIA LOUISE, Land-Graf Carls zu Hessen-Cassel, und Marien Amalien, Printzeßin von Curland, Tochter, geb. den 7. Febr. 1688. verm. den 26. April, 1709. Wittwe den 14. Jul. 1711. lebt zu Lewarden.

Wer ist seine Gemahlin?

ANNA, eine Tochter Georgii Augusti, Königs von Engeland, und Wilhelminæ Charlotte, Marggräfin von Brandenburg-Anspach, geb. den 2. Nov. 1709. verm. den 25. Mertz 1734.

Wie heist seine noch lebende Schwester?

CHARLOTTE LOUISE, geb. den 13. Oct. 1710. Gem. Fridericus, Erb-Printz zu Baden-Durlach, verlobt 1726. verm. den 3. Jun. 1727. Wittwe den 26. Mertz, 1732.

Wie viel Geschwister hat sein Herr Vater hinterlassen?

Sieben Schwestern, als

1) HEN-

1) HENRIETTE ALBERTINA, geb. den 24. Jul. 1686.

2) MARIA AMALIA, geb. den 29. Jan. 1689.

3) SOPHIA HEDWIG, geb. den 8. Mart. 1690. verm. den 27. May 1708. mit Herzog Carl Leopold zu Mecklenburg-Schwerin, von ihm geschieden den 2. Jun. 1710. lebt zu Bützow.

4) ISABELLA CHARLOTTE, geb. den 22. Jan. 1692. Gem. Christianus, Fürst zu Nassau-Dillenburg, verm. den 15. Apr. 1725.

5) JOHANNETTA AGNES, geb. den 15. Dec. 1693.

6) LOUISE LEOPOLDINA, geb. den 12. Jan. 1695.

7) HENRIETTE CASIMIRA, geb. den 16. Jul. 1696. nach des Herrn Vaters Tode.

IV. Von Nassau-Hadamar,

so mit Fürst Francisco Alexandro, den 17. May 1711. ausgestorben. *)

Wer-

(*) Dessen Landes-Antheil haben Nassau-Siegen,

Wer ist von dieser Linie noch am Leben?

I. Die Wittwe des letztern Fürsten,

ELISABETHA CATHARINA FELICITAS, Land-Grafens Wilhelmi zu Hessen-Rheinfels, und Mariæ Annæ, Printzeßin von Löwenstein-Werthheim, Tochter, geb. den 16. Oct. 1678. verm. den 18. Oct. 1695. Wittwe den 27. May 1711.

II. Zwey Töchter, als

1) ELISABETHA FRANCISCA AUGUSTA, geb. den 21. Sept. 1698. Canonissin zu Essen und Thoren.

2) CHARLOTTE WILHELMINA AMALIA, geb. 1703. Gem. Joannes Philippus Eugenius, Graf von Meroda, Marquis von Westerloo, verm. den 29. Jun. 1721.

V. Von

gen, Dillenburg und Dietz unter sich getheilet.

V. Von Nassau-Saarbrück. *)

Wie theilet sich dieses Hauß?

A) In Saarbrück-Usingen,
B) = = *) Ottweiler,
C) = = *) Saarbrück Insonderheit.

welche beyde letztere 1728. abgestorben.

A) Von Nassau-Saarbrück-Usingen.

Wie heist der ietzt regierende Fürst zu Nassau-Saarbrück-Usingen?

CAROLUS.

Wenn

*) Es hat zwar das sämtliche Hauß Nassau die Fürstliche Würde erhalten. Es sind auch die Herrn Grafen von Ottweiler und Saarbrück, mit den von Usingen, zu einer Zeit in den Fürsten-Stand erhoben worden; weilen sie aber diese Erhöhung weder in ihren

Wenn ist er gebohren?

Anno 1712. den 1. Jan.

Wer ist sein Herr Vater gewesen?

WILHELMUS HENRICUS, Fürst von Nassau-Usingen, ein Sohn Volraths, ersten Fürstens von Nassau-Usingen, und Catharinæ Franciscæ, Gräfin von Roeux, geb. den 2. May 1684. gest. den 14. Febr. 1718.

Wie heist seine Frau Mutter?

CHARLOTTE AMALIA, Fürst Heinrichs zu Nassau-Dillenburg, und Dorotheen Elisabethen, Hertzogin von Liegnitz, Tochter, geb. den 13. Jun. 1680. verm. den 16. April 1706. Wittwe den 14. Febr. 1718.

Wer ist seine Gemahlin?

CHRISTINA WILHELMINA, Johannis Wilhelmi, Hertzogs zu Sachsen-Eysenach, und Magdalenæ Sibyllæ, Printzeßin von Sachsen-Weisenfels, Tochter, geb. den 3. oder 7. Sept. 1711. verm. in Dec. 1734.

Wie viel Geschwister hat er am Leben?

Einen Bruder, und zwey Schwestern, als

1) WIL-

ren Landen noch sonsten publiciret, so werden sie insgemein nur Grafen von Ottweiler und Saarbrück genennet.

1) WILHELMUS HENRICUS, *Posthumus*, geb. den 6. Mart. 1718. nach des Herrn Vaters Tode.

2) FRANCISCA DOROTHEA, geb. den 3. April 1707.

3) HEDWIG HENRIETTE, geb. den 27. April 1714.

Wie viel Geschwister lebet annoch von seinem Herrn Vater?

Eine Schwester,

MARIA ALBERTINA, geb. den 20. May 1686. Gem. Johann Georg, Graf zu Ortenburg an der Donau, verm. den 30. April, 1710. Wittwe den 4. Dec. 1725.

B) Von Nassau-Saarbrück-Ottweiler. *)

Wer ist ietzt aus dem Hause der Grafen von Ottweiler noch am Leben?

Des letztern Grafen andere Gemahlin und Wittwe, Kinder, und Schwestern.

Wer

*) Diese Linie ist den 25. May 1728. mit FridericoLudovico, ausgestorben, worauf dessen hinter-

Wer ist die Gemahlin und Wittwe?

LOUISE SOPHIA, Johann Reinhards, Grafens zu Hanau, und Annen Magdalenen, Pfaltz-Gräfin von Birckenfeld, Tochter, geb. den 11. April, 1662. verm. den 17. Oct. 1697. Wittwe den 28. May 1728.

Was vor Kinder leben von seiner ersten Gemahlin?

Vier Töchter, als

1) CHRISTIANA, geb. den 2. Sept. 1685. Gem. 1) Graf Carl Ludewig zu Nassau-Saarbrück in Saarbrücken, verm. den 22. April, 1713. Wittwe den 6. Decembr. 1723. 2) Fridericus Jacobus, Land-Graf zu Hessen-Homburg, verm. den 17. Sept. 1728.

2) LOUISE, geb. den 17. Dec. 1686. Gem. Carolus, Wild- und Rhein-Graf von Dhaun, verm. den 19. Jan. 1704.

3) SOPHIA AMALIA, geb. den 8. Oct. 1688. Gem. Georg Friedrich, Burg-Graf zu Kirchberg, verm. den 9. May 1707.

4) DOROTHEA, geb. den 10. Mertz, 1692. Gem. Volrath, Wild- und Rhein-Graf zu Putlingen, verm. den 8. Febr. 1721.

Wie

---

hinterlassene Lande an Carolum, Fürsten von Usingen, als nächsten Agnaten, verfallen.

Wie heissen seine Schwestern?

ANNA CATHARINA, geb. den 30. Jan. 1653. Gem. Johann Philipp, Wild- und Rhein-Graf von Dhaun, verm. den 30. Nov. 1671. Wittwe den 16. Sept. 1697.

LOUISE, geb. den 27. Oct. 1662.

C) Von Nassau-Saarbrück insonderheit.*)

Wer ist von dieser Linie noch am Leben?

Die Gemahlinnen der beyden letztern Grafen Ludovici Cratonis, und Caroli Ludovici, zwey Schwestern, und besonders vier Töchter von dem erstern.

Wie

*) Das Landes Antheil dieser bereits den 6. Dec. 1723. mit Carolo Ludovico abgestorbenen Linie ist an Fridericum Ludovicum von Ottweiler, und von dar den 25. May 1728. nebst Ottweiler, an Carolum, von Ulsingen, gefallen.

Wie heisset die Gemahlin des erstern?

1) PHILIPPINE HENRIETTE, Graf Heinrich Friedrichs zu Hohenlohe-Langenburg, Tochter, verm. den 15. Aug. 1699. Wittwe den 14. Febr. 1713.

Wer ist die Gemahlin des andern?

2) CHRISTIANA, geb. den 2. Sept. 1685. Gem. 1) obangeführter Carolus Ludovicus, verm. den 22. April 1713. Wittwe den 6. Dec. 1723. 2) Fridericus Jacobus, Landgraf zu Hessen-Homburg, verm. den 17. Sept. 1728.

Wie heissen ihre Schwestern?

SOPHIA AMALIA, geb. 1666. Gem. Graf Albrecht Wolfgang von Hohenlohe-Langenburg, verm. den 22. Aug. 1686. Wittwe den 17. April 1715.

SOPHIA JOHANNA DOROTHEA, geb. den 22. Jul. 1670. Gem. Carl Ludwig Philipp, Wild- und Rhein-Graf in Grumbach, verm. den 13. Jul. 1720. Wittwe 1727.

Wie heissen die Töchter des ältern Bruders?

HENRIETTE, geb. den 26. Nov. 1702.

CAROLINA, geb. den 12. Aug. 1704. Gem. Chri-

Christian der III. regierenden Pfaltz-Graf zu Zweybrück und Birckenfeld, verm. den 21. Sept. 1719. Wittwe den 3. Febr. 1735.

LOUISE, geb. den 6. Dec. 1705. Gem. Friedrich Carl, Graf zu Stollberg-Geudern, verm. den 22. Sept. 1719.

ELEONORA, geb. den 30. Jun. 1707. Gem. Graf Ludwig von Hohenlohe-Langenburg, verm. den 25. Jan. 1723.

VI. Von Nassau-Idstein.

Wer ist von dem Fürstlichen Hause Nassau-Idstein, welches mit Georgio Augusto Samuele den 27. Oct. 1721. ausgestorben, noch am Leben?

Zwey Printzeßinnen, und eine Schwester.

Wie heissen die Printzeßinnen?

1) AUGUSTA FRIDERICA WILHELMINE, geb. den 17. Aug. 1699. Gem. Carolus Augustus, Graf von Nassau-Weilburg, verm. den 18. Aug. 1723.

2) JO-

2) JOHANNETTA WILHELMINA, geb. den 14. Febr. 1700. Gem. Simon Heinrich Adolph, Graf von der Lippe, zu Detmold, verm. den 16. Oct. 1719. Wittwe den 12. Oct. 1734.

Wie heist die Schwester?

DOROTHEA AMALIA, geb. 1661. Gem. Ludwig Friedrich, Graf von Wied. Wittwe 1709, residirt zu Griesheim bey Franckfurt am Mayn.

VII. Von Nassau-Weilburg.

Wie heist der ietzige Graf von Nassau-Weilburg?

CAROLUS AUGUSTUS, geb. den 17. Sept. 1685. ward 1726. General der Ober-Rheinischen Creyß-Trouppen.

Wer war sein Herr Vater?

JOHANNES ERNESTUS, ein Sohn Friderici, und Enckel Ernesti Casimiri, ersten Grafens von Nassau-Weilburg, geb. den 13. Jun. 1664, st. den 17. Febr. 1719.

Wer war seine Frau Mutter?

MARIA POLYXENA, Graf Friderici Emiconis zu Leiningen-Hartenburg, Tochter, geb.

den 7. Febr. 1662. verm. den 3. April 1683. st. den 22. April 1725.

Wer ist seine Gemahlin?

AUGUSTA FRIDERICA WILHELMINE, Fürst Georgii Augusti Samuelis, zu Nassau-Idstein, Tochter, geb. den 17. Aug. 1699. verm. den 18. Aug. 1723. von welcher gebohren

Eine Tochter, den 31. Oct. 1726.
Eine Tochter, den 3. Febr. 1730.
Ein Sohn im Jan. 1735.

Wer lebet noch von seinen Geschwistern?

Eine Schwester,
ALBERTINA CHRISTINA LOUISE, geb. den 25. Jul. 1693.

Das XVIII. Capitel.

Von dem Fürsten zu Auersberg.

Wie heist der ietzige Fürst zu Auersberg?

HENRICUS JOSEPHUS JOHANNES, Hertzog zu Münsterberg und Franckenstein in Schlesien, gefürsteter Graf von Thengen und Mitter-

Mitterburg, Obrist-Erb-Land-Marschall und Obrist-Erb-Cämmerer im Hertzogthum Crayn und der Windischen Marck, auch Käyserl. würcklicher Cämmerer.

Wenn ist er gebohren?

Anno 1696. den 24. Jun.

Wenn ist er zur Regierung kommen?

Anno 1713. den 6. Jun.

Wer war sein Herr Vater?

FRANCISCUS CAROLUS, Fürst von Auersberg, geb. den 22. Nov. 1660. st. den 6. Jun. 1713. Seine Eltern waren Johann Weichard, erster Fürst zu Auersberg, und Maria Catharina, Gräfin von Losenstein.

Wer ist seine Frau Mutter?

MARIA THERESIA, Caroli Ferdinandi, Grafens von Rappach, und der Gräfin Breunerin, Tochter, verm. den 25. Febr. 1685. Wittwe den 6. Jun. 1713. ward 1714. der regierenden Käyserin Ober-Hofmeisterin.

Wer war seine erste Gemahlin?

MARIA DOMINICA MAGDALENA, Fürst Johann Adam Andreas von Lichtenstein, Carolinischer Linie, und Erdmuth Theresien Marien, Fürstin von Dietrichstein, Tochter, geb. 1698. verm. den 21. May 1719. Stern-Creutz-

Ordens-Dame den 14. Sept. 1719. ſt. den 2. Jun. 1724.

Wie viel Kinder hat er mit ihr erzeuget?

Drey Printzen und eine Printzeßin.

1) CAROLUS JOSEPHUS ANTONIUS, geb. den 17. Febr. 1720.

2) JOHANNES ADAMUS JOSEPHUS, geb. den 27. Aug. 1721.

3) JOHANNES ADAMUS, geb. 1723.

1) MARIA THERESIA JOSEPHA, geb. den 16. Aug. 1722.

Wie heiſt ſeine andere Gemahlin?

MARIA CHRISTINA, (al. MARIA FRANCISCA,) Fürſt. Jo. Leopoldi Donati zu Trautſohn, und Mariæ Thereſiæ Ungnadin, Gräfin von Weiſſenwolff, Tochter, geb. den 11. Aug. 1708. verm. den 7. May 1726.

Was vor Geſchwiſter iſt von ſeinem Herrn Vater am Leben?

Eine Schweſter,

FRANCISCA, Gem. Heinrich Frantz Graf zu Mansfeld und Fürſt zu Fondi, verm. 1697. Wittwe den 8. Jun. 1715. iſt Aſſiſtentin in dem Stern-Creutz-Ordens-Rath.

Wer

Wer ist von seines Herrn Vaters verstorbenem Bruder, Ferdinando, noch am Leben?

Eine Printzeßin,
MARIA ANNA, geb. 1684. Stern-Creutz-Ordens-Dame den 3. May 1708. Gem. Georg Sigismund, Graf von Auersberg, Regierungs-Rath in Steyermarck.

Das XIX. Capitel.

Von dem Fürsten von Ost-Frießland.

Wie heist der ietzige Fürst von Ost-Frießland?

CAROLUS EZARDUS, Ritter des Dänischen Elephanten-Ordens.

Wenn ist er gebohren?

Anno 1716. den 19. Jan.

Wenn ist er zur Regierung kommen?

Anno 1734. den 12. Jun.

Wer war sein Herr Vater?

GEORGIUS ALBERTUS, Fürst von Ost-Frießland, geb. den 13. Jun. 1690. st. den

12. Jun. 1734. Ein Sohn Christiani Eberhardi, Fürstens in Ost-Frießland, und Eberhardinæ Sophiæ, Albrecht Ernsts Fürstens von Oettingen, Tochter,

Wer war seine Frau Mutter?

CHRISTINA LOUISE, des Herrn Vaters erste Gemahlin, eine Tochter Georg August Samuels, Fürstens von Nassau-Idstein, und Henrietten Dorotheen Fürstin von Oettingen, geb. den 31. Mart. 1691. verm. den 24. Sept. 1709. st. den 13. April 1723.

Wie heist seine Gemahlin?

SOPHIA WILHELMINA, eine Tochter Georgii Friderici Caroli, Marggrafens zu Brandenburg-Culmbach in Bareuth, und Dorotheæ Hertzogin von Hollstein-Beck, geb. den 27. Jul. 1714. verm. den 25. May 1734.

Wer ist von seinem Herrn Vater noch am Leben?

I. Dessen andere Gemahlin

SOPHIA CAROLINA, Christiani Henrici, Marggrafens zu Brandenburg-Culmbach, und Sophiæ Christianæ, Gräfin zu Wolffstein, Tochter, geb. den 31. Mart. 1707. verm. den 8. Decembr. 1723. Wittwe den 12. Jun. 1734.

II. Nachfolgende Schwestern,

1) CHRISTINA SOPHIA, geb. den 16. Mart.

Mart. 1688. Gem. Fridericus Antonius, Fürst zu Schwartzburg-Rudelstadt, verm. den 6. Jan. 1729.

2) MARIA CHARLOTTE, geb. den 10. April 1689. verm. den 10. April 1709. mit Friedrich Ulrich, Grafen zu Ost-Frießland, ihres Groß-Vatern Bruders Sohne, Wittwe den 13. Mart. 1710. residirt zu Norden. Deren Tochter ist:

CHRISTIANA LOUISE, geb. den 1. Febr. 1710. über welche die General-Staaten die Ober-Vormundschafft geführet. Gem. Johannes Ludovicus Adolphus, Graf zu Wied in Runckel, verm. den 14. Aug. 1726.

3) FRIDERICA WILHELMINA, geb. den 4. Oct. 1695.

4) JULIANA LOUISE, geb. den 12. Jun. 1698. Gem. Joachim Friedrich, Hertzog zu Hollstein-Ploen, verm. den 16. Febr. 1721. Wittwe den 25. Jan. 1722.

Das XX. Capitel.

Von den Fürsten von Fürstenberg.

Wie theilen sich die Fürsten von Fürstenberg?

In die Häuser

Mößkirchen, und Stülingen.

I. Von dem Hause Fürstenberg-Möskirchen.

Wie heist der ietzige Fürst von Fürstenberg-Möskirchen?

FROBENIUS FERDINANDUS, Ritter des güldenen Vließes, Käyserl. würcklicher Geheimer Rath, und 1725. Principal-Commissarius auf dem Reichs-Tage zu Regenspurg, anstatt des verstorbenen Cardinals von Sachsen-Zeitz.

Wenn ist er gebohren?

Anno 1664. den 17. Nov.

Wenn

Wenn ist er in den Fürsten-Stand erhoben worden?

Nachdem die Heiligenbergische Linie 1716. den 10. Oct. mit ANTON EGON ausgestorben, ist die Fürstliche Würde den 2. Dec. 1716. von Ihro Kayserl. Maj. Carolo VI. auf die Blombergische Linie, die sich in die Möskirchische und Stülingische theilet, transferiret worden.

Wer war sein Herr Vater?

FRANCISCUS CHRISTOPHORUS, Graf zu Fürstenberg-Mößkirchen, geb. den 27. May 1625. st. den 22. Sept. 1671. Seine Eltern waren Vratislaus, Graf von Fürstenberg-Möskirchen, und Johanne Eleonore, Grafens Georgii Frobenii von Helffenstein, Tochter.

Wie hieß seine Frau Mutter?

MARIA THERESIA, eine Tochter Philipps, Fürstens von Arschot und Aremberg, und Marien Cleophen, Fürstin von Hohenzollern, geb. 1639. verm. 1658. st. den 25. Jan. 1705.

Wie heist seine Gemahlin?

MARIA THERESIA FELICITAS, Johann Ludwigs, letzten Grafens von Sultz, und Eugeniæ Mariæ, Gräfin von Manderscheid-Kayl, Tochter, geb. 1671. verm. den 5. Jun. 1690. Stern-Creutz-Ordens-Dame den 17. Sept. 1705.

Was vor Kinder leben von derselben?

Ein Printz,

CAROLUS FRIDERICUS, geb. den 9. Aug. 1714. Gem. MARIA GABRIELA FELICITAS, Leopoldi, Hertzogs von Holl-stein-Wiesenburg, und Mariæ Elisabethæ Fürstin von Lichtenstein, Tochter, geb. den 21. Oct. 1716. Stern-Creutz-Ordens-Dame den 3. May 1735. verm. den 22. oder 27. May 1735.

Wie heissen seines verstorbenen Bruders, Caroli Egonis, hinterlassene Kinder?

MARIA ELEONORA AMALIA, geb. den 24. Nov. 1699. Canonißin zu Buchau, Gem. Graf Ernestus, von Breuner, verm. den 24. Nov. 1726.

MARIA ERNESTINA AMALIA, geb. den 10. Dec. 1700.

II. Von dem Hause Fürstenberg-Stülingen.

Wie heist der ietzige Fürst von Fürstenberg-Stülingen?

JOSEPHUS WILHELMUS ERNESTUS.

Wenn ist er gebohren?

Anno 1699. den 11. April.

Wenn

Wenn ist er in den Fürsten-Stand erhoben worden?

Anno 1716. den 2. Dec. nach Abgang der Heiligenbergischen Linie.

Wer war sein Herr Vater?

PROSPER FERDINANDUS, Graf von Fürstenberg-Stülingen, geb. den 1. Sept. 1662. st. den 21. Nov. 1704. Ein Sohn Frantz Maximilians, Grafens von Fürstenberg-Stülingen, und Marien Magdalenen Freyin von Bernhausen.

Wie hieß seine Frau Mutter?

ANNA SOPHIA, eine Tochter Graf Leopold Wilhelms von Königseck-Rotenfels, geb. den 23. Jul. 1674. verm. den 30. Nov. 1690. Wittwe den 21. Nov. 1704. st. 1727.

Wer ist seine Gemahlin?

MARIA ANNA, Joannis Josephi Grafens von Waldstein, und Eleonoræ auch Gräfin von Waldstein, Tochter, geb. den 12. Apr. 1709. verm. den 11. April 1723. Stern-Creutz-Ordens-Dame den 14. Sept. 1723.

Wie heissen seine Kinder?

JOSEPHUS.
CAROLUS EGON.

Was vor Geschwister leben von ihm?

Ein Bruder und vier Schwestern.

LUDOVICUS AUGUSTUS, (al. EGON,) Posthumus, geb. den 4. Febr. 1705.

1) MARIA ELEONORA, geb. den 11. Dec. 1693. Stiffts-Fräulein zu Buchau. Gem. Josephus Wilhelmus, des H. Römischen Reichs Erb-Truchses, Graf zu Friedberg, verm. im Nov. 1723.

2) MARIA AUGUSTA, geb. den 7. May 1695. Gem. Wenceslaus Albertus Graf von Würben und Freudenthal, Lands-Hauptmann zu Liegnitz in Schlesien, verm. den 3. May 1715. Stern-Creutz-Ordens-Dame.

3) MARIA CHARLOTTE, geb. den 10. May 1697. Gem. Joh. Franciscus Graf von Waldstein.

4) MARIA ELISABETHA, geb. den 28. Febr. 1703. Gem. Franciscus Ernestus Graf von Waldstein, verm. 1727.

* *
*

Wer ist von der ausgestorbenen Heiligenbergischen Linie noch übrig?

Des Anno 1716. den 10. Oct. verstorbenen Fürstens ANTONII EGONIS, gewesenen Chur-Sächsischen Statthalters zu Dreßden, zwey Töchter, welche er mit MARIA, Johannis de Ligny in Franckreich, Tochter, so den 10. Aug. 1711. zu Paris gestorben, gezeuget.

Wie

Wie heissen sie?

1) LOUISE, verm. im Mart. 1704. mit N. N. Grafen von Noy.

2) MARIA LOUISE MAURITIA, Gem. Maria Joannes Baptista Colbert Marquis de Seignalay, verm. den 10. Jan. 1708. Wittwe den 29. Febr. 1712.

Das XXI. Capitel.

Von dem Fürsten von Schwartzenberg.

Wie heist der ietzige Fürst von Schwartzenberg?

JOSEPHUS ADAMUS JOHANNES NEPOMUCENUS, Hertzog zu Krumlau in Böhmen, des H. R. Reichs Fürst zu Schwartzenberg, Gefürsteter Land-Graf zu Kleggau, Graf zu Sultz, Käyserl. Obrister-Stallmeister, (*) Ritter des güldnen Vliesses, und des

(*) Die Verwaltung selbsten aber dieser hohen Ehren-Stelle wird, bis auf erlangte Majorennität des jungen Fürsten, anderweit besorget.

Heil. Röm. Reichs Erb-Hof-Richter zu Rothweil.

Wenn ist er gebohren?

Anno 1722. den 15. Dec.

Wer ist sein Herr Vater gewesen?

ADAMUS FRANCISCUS CAROLUS, Hertzog zu Krumlau in Böhmen, und des H. Röm. Reichs Fürst zu Schwartzenberg, ein Sohn Ferdinandi Wilhelmi Eusebii Fürstens von Schwartzenberg, und Mariæ Annæ Gräfin von Sultz, geb. den 25. Sept. 1680. st. im Jun. 1732. an einem Schuß, damit er ohnversehens auf der Jagd war getroffen worden.

Wer ist seine Frau Mutter?

ELEONORA AMALIA MAGDALENA, eine Tochter Fürst Ferdinand Auguste Leopold von Lobkowitz, und Mariæ Annæ Wilhelminæ, Marggräfin zu Baden-Baden, geb. den 20. Jun. 1682. verm. den 6. Dec. 1701. Wittwe im Jun. 1732.

Was vor Geschwister hat er noch am Leben?

Eine Schwester,

MARIA ANNA, geb. den 25. Dec. 1706. Gem. Ludovicus Wilhelmus Georgius, Marggraf

graf zu Baden-Baden, verm. den 17. Mertz 1721.

Wie heissen seines Herrn Vaters noch lebende Schwestern?

1) MARIA FRANCISCA, geb. den 17. Aug. 1676. Gem. Carl Egon, Graf von Fürstenberg-Möskirchen, verm. den 9. Febr. 1699. Wittwe den 14. Oct. 1702.

2) MARIA ANTONIA JOHANNA, geb. den 23. Nov. 1688. Gem. Frantz Carl Liebsteinsky, Graf von Kollowrath, verm. den 16. Jan. 1709. Stern-Creutz-Ordens-Dame den 3. May 1710.

3) MARIA JOHANNA ELISABETH LOUISE, geb. den 16. Dec. 1689. Gem. Ferdinand August Leopold Fürst von Lobkowitz, verm. den 16. Nov. 1706. Wittwe den 3. Oct. 1715.

4) MARIA JOHANNA NORDBURGA FELICITAS, geb. den 25. Sept. 1692. Gem. Frantz Leopold Graf von Sternberg, verm. den 4. Jun. 1708.

Das XXII. Capitel.

Von den Fürsten und Grafen von Oettingen.

Wie theilen sich die Fürsten und Grafen von Oettingen? *)

Folgender maßen, als:

I. In die alte Fürstliche Oettingische Linie, so 1731. ausgestorben.

II. In die Wallerstei-nische, und diese wie-derum in die
- 1) Spielbergische oder neue Fürstl. Linie.
- 2) Besondere Wal-lersteinische.
- 3) Katzensteinische, und diese wieder-um in
  - a) Baldern, so längst ausge-storben.
  - b) Katzen-stein.

Ludo-

*) Die Verwandschafft dieser Fürstlichen und Gräflichen Häuser wird folgende Genealogische Tabelle deutlich zeigen.

Ludovicus XVI Stifter der alten Fürstl. Oetting. Linie, so Evangelisch geblieben. † 1569

Gottfried † 1622

Ludovicus Eberhardus † 1635

Joachimus Ernestus † 1659

Albertus Ernestus I erster Fürst zu Oettingen st. 1674.

Albertus Ernestus II letzter Fürst zu Oettingen, st. 1731 ohne männliche Erben.

Ludovicus XV † 1557

Wilhelmus † 1600

Johannes Albertus Stiffter der Spilbergischen Lin. †

Johannes Franciscus † 1665

Franciscus Albertus nunmehriger Fürst zu Oettingen-Spielb.

Friedericus, Stiffter der Gräfl. Oett. Wallerst. Linie ward Röm. Cath. und st. 1579.

Wilhelmus † 1602

Wolfgangus † 1598

Ernestus Stiffter der besondern Wallerstein. Linie † 1670

Wolfgangus † 1708

Wilhelmus Josephus Ignatius iez. Graf zu Oett. Wallerstein.

Martinus Franciscus † 1611

Ferdinandus Maximilian. Stifter der Linie zu Baldern, starb aber ohne Erben 1687.

Ernestus, Stiffter der Katzensteinischen Linie † 1624

Wilhelmus Friedericus † 1677

Notgerus Wilhelmus erbte Baldern † 1693

Crato Antonius Wilhelmus, heutiger Graf zu Oettingen-Katzenst. und Baldern.

Universitäts Bibliothek Rostock
http://purl.uni-rostock.de/rosdok/ppn83312255X/phys_0385
DFG

Wir handeln also

A) Von dem ausgestorbenen Fürstlichen Hause Oettingen.

Wie hieß der letzte Fürst von Oettingen?

ALBERTUS ERNESTUS II. Kayserl. General-Feld-Marschall, des Heil. Röm. Reichs commandirender General der Cavallerie, Gouverneur der ehmahligen Reichs-Vestung Philippsburg, Obrister von den Dragonern des Schwäbischen Creyßes und Ritter des Dänischen Elephanten-Ordens, ein Sohn Alberti Ernesti I. ersten Fürstens von Oettingen, und Christinæ Fridericæ, Eberhardi III. Hertzogs zu Würtenberg-Stuttgard, Tochter, geb. den 8. Aug. 1669. kam zur Regierung den 29. Mertz 1683. st. den 30. Mertz 1731 ohne männliche Erben.

Wer ist von ihm noch am Leben?

I. Die Gemahlin,

SOPHIA LOUISE, eine Tochter Ludewig des VI. Landgrafens zu Hessen-Darmstadt, und Elisabeth Dorotheen Hertzogin zu Sachsen-Gotha, geb. den 6. Jul. 1670. verm. den 11. Oct. 1688. Wittwe den 30. Mertz 1731.

II. Eine

II. Eine Printzeßin,
ELISABETHA FRIDERICA SOPHIA, geb. den 14. Mertz 1691. Gem. Carl Ludewig, Graf von Hohenlohe-Weickersheim, verm. den 11. Nov. 1713.

III. Eine Schwester,
CHRISTINA LOUISE, geb. den 16. Mertz 1671. Gem. Ludewig Rudolph Hertzog von Braunschweig-Lüneburg-Wolffenbüttel, verm. den 12. Apr. 1690. Wittwe den 1. Mertz 1735.

Was vor Geschwister hat sein Herr Vater hinterlassen?

Zwey Schwestern,
1) HEDWIG AUGUSTA, (al. FRIDERICA SOPHIA MAGDALENA ELISABETH,) geb. den 9. Dec. 1652. Gem. Graf Ferdinand von Stadel, verm. 1677. Wittwe 1684.

2) EBERHARDINA SOPHIA JULIANA, geb. den 20. Oct. 1656. Gem. 1) Philippus, Graf von Oettingen-Wallerstein, ihr Herr Vetter, verm. den 1. Mertz 1678. Wittwe den 17. Aug. 1680. ward darauf Röm. Cathol. und verm. 2) mit Francisco von Taufkirchen in Bayern 1701.

B) Von dem neuen Fürstlichen Hause Oettingen-Spielberg.

Wie heist der ietzige Fürst von Oettingen-Spielberg?

FRANCISCUS ALBERTUS, anfangs Canonicus zu Saltzburg, verließ aber hernach den geistlichen Stand, ist nunmehro Kayserl. Geheimer Rath.

Wenn ist er gebohren?

Anno 1663. den 10. Nov.

Wenn ist er zur Regierung kommen?

Davon ist Jahr und Tag nicht bekañt worden, so viel ist aber gewiß, daß er 1724. das Seniorat in den Gräflichen Oettingischen Häusern erhalten.

Wenn ist er in den Fürsten-Stand erhoben worden?

Anno 1734. den 18. Jul. ward er nebst seinem Sohne Aloysio *) von Jhro ietzt regierenden

*) Weiln, den ertheilten Nachrichten zu folge, dieser Printz besonders, nebst seinem Herrn Vater,

den Kayserl. Majest. zu dieser hohen Würde erhoben.

Wer war sein Herr Vater?

JOHANNES FRANCISCUS, ein Sohn Johannis Alberti, Grafens von Oettingen-Spielberg, und Mariæ Gertraut, des H. Röm. Reichs Erb-Marschallin und Gräfin von Pappenheim, geb. 1628. st. 1665.

Wie hieß die Frau Mutter?

LOUISE ROSALIA, Jacobi, Grafens von Attimis Tochter, st. den 1. Jun. 1709.

Wer ist dessen Gemahlin gewesen?

JOHANNA, eine Tochter und Erbin Francisci, Freyherrns von Schwendi, verm. den 26. Jun. 1689. st. 1727.

Wie

Vater, in Fürsten-Stand erhoben worden, so scheinet zu vermuthen, daß entweder auf ihm und dessen Nachkommen bloß die Fürstliche Würde restringiret, oder wie es in einigen andern neuern Fürstl. Häusern gewöhnlich, der älteste Sohn, und Successor im Lande solche nur zu führen fähig erkläret worden sey.

Wie viel Kinder sind von ihr am Leben?

Zwey Printzen und sechs Printzeßinnen, als:

1) ALOYSIUS, (oder Johannes Aloysius,) geb. den 18. Jan. 1707. Gem. THERESIA MARIA ANNA, Leopoldi Hertzogs zu Holl-stein-Wiesenburg, und Mariæ Elisabethæ Fürstin von Lichtenstein, älteste Printzeßin, Tochter, geb. den 19. Dec. 1713. verm. den 22. oder 27. May 1735. *)

2) ANTONIUS, geb. 1711.

1) MARIA JOSEPHA THERESIA, Stern-Creutz-Ordens-Dame, geb. den 19. Sept. 1694. Gem. Hermannus Fridericus, Fürst von Hohenzollern in Arzberg, verm. den 28. May 1714. Wittwe im Febr. 1733.

2) MARIA COECILIA, geb. den 27. Oct.

*) In dem Heyraths-Contract soll unter andern stipuliret worden seyn, daß das dieser Gemahlin zukommende Heyraths-Guth auch die einst zu erwartende Erb-Portion hauptsächlich zu dem Fürstl. Majorat, und um dieses Hauß mehr in Aufnahme zu bringen, angewendet werden soll.

Universitäts Bibliothek Rostock
http://purl.uni-rostock.de/rosdok/ppn83312255X/phys_0390
DFG

Oct. 1698. Gem. Joh. Antonius Graf von Proskau, verm. den 21. May 1724.

3) MARIA FRIDERICA ROSALIA, geb. den 27. Nov. 1699. Gem. Carolus Ferdinandus Graf von Königseck-Aulendorff, verm. 1719.

4) MARIA MARGARETHA JOHANNA, geb. den 8. Febr. 1702.

5) MARIA FRANCISCA LUDOVICA, geb. den 27. May 1703. Gem. Josephus Fridericus, Fürst zu Hohenzollern-Sigmaringen, verm. den 18. Apr. 1722. H. A. Stern-Creutz-Ordens-Dame den 3. May 1726.

6) MARIA ELISABETH THERESIA, geb. den 17. Apr. 1714.

Wer ist von seinem Herrn Bruder Johanne Wilhelmo, so den 16. Aug. 1685. verstorben, noch am Leben?

Eine Tochter,

MARIA JOSEPHA ANTONIA, geb. 1686. den 17. Jan. nach ihres Herrn Vaters Tode, Gem. Joh. Adamus, Graf von Paar, verm. den 6. Aug. 1703.

C) Von dem Gräflichen Oettingischen Hause Wallerstein.

Wie heist der ietzt regierende Graf zu Oettingen-Wallerstein?

WILHELMUS JOSEPHUS IGNATIUS.

Wenn ist er gebohren?

Anno 1677. im Oct.

Wenn ist er zur Regierung kommen?

Anno 1717. nachdem sein Herr Bruder, Dominicus Josephus, ohne Erben verstorben.

Wer war sein Herr Vater?

WOLFGANGUS, Reichs-Hof-Raths-Præsident, ein Sohn Ernesti, ersten Grafens von Oettingen-Wallerstein, und Mariæ Magdalenæ, Gräfin von Fugger, geb. den 1. Febr. 1629. st. den 5. Oct. 1708.

Wie hieß die Frau Mutter?

ANNA DOROTHEA, des Herrn Vaters andere Gemahlin, eine Tochter Johannis Grafens von Wolckenstein, verm. 1660. st. den 1. Jun. 1709.

Was

Was vor Geschwister sind von ihm noch am Leben?

Zwey Schwestern, als

1) MARIA MAGDALENA FELICITAS, geb. den 17. May 1665.

2) MARIA SOPHIA, geb. den 29. May 1666. Gem. Christophorus Franciscus, Truchses zu Trauchberg, verm. den 22. Jan. 1690.

Wer ist von seinem verstorbenen Bruder, Philippo, noch am Leben?

I. Die Gemahlin,

EBERHARDINA SOPHIA JULIANA, Joachimi Ernesti, Grafens von Oettingen in Oettingen, und Annæ Sophiæ, Pfaltz-Gräfin zu Sultzbach, Tochter, geb. den 20. Oct. 1656. verm. den 1. Mertz 1678. Wittwe den 17. Aug. 1680. anderweit verm. an Franciscum, Freyherrn von Taufkirchen in Bayern 1701.

II. Ein Sohn,

ANTONIUS CAROLUS, geb. den 28. Jun. 1679. ward 1727. Kayserl. Geh. Rath, Gem. Maria Agnes Magdalena, eine Tochter Francisci Ernesti, Grafens von Fugger-Kirchheim in Glöth, und Mariæ Theresiæ, Gräfin von Oettingen-Katzenstein, Tochter, geb. den 21. Jun. 1680. verm. — von welcher gebohren

MARIA THERESIA.
FRANCISCUS CAROLUS.
FRIDERICUS.

III. Eine Tochter,

MARIA ANNA ELEONORA, geb. den 28. Aug. 1680. Gem. 1) Franciscus Sigismundus, Graf von Thurm und Valsassina, verm. den 27. Jun. 1714. Wittwe 1716. 2) Philippus Ernestus, Graf zu Hohenlohe-Schillings-Fürst, verm. den 26. Dec. 1718.

D) Von dem Gräflichen Oettingischen Hause Katzenstein und Baldern.

Wie heist der ietzige regierende Graf zu Oettingen-Katzenstein und Baldern?

CRATO ANTONIUS WILHELMUS.

Wenn ist er gebohren?

Anno 1684.

Wenn ist er zur Regierung kommen?

Anno 1693. den 7. Nov.

Wer war sein Herr Vater?

NOTGERUS WILHELMUS, ein Sohn

Sohn Wilhelmi Friderici, Stiffters der Katzensteinischen Linie, und Rosinæ Susannæ von Trubeneck, geb. 1653. kam den 9. Dec. 1677. zur Regierung in Katzenstein, und 1687. zu Baldern, nachdem sein Herr Vetter Ferdinandus Maximilianus ohne Erben verstorben, starb den 7. Nov. 1693.

Wie hieß die Frau Mutter?

MARIA SIDONIA, seines Herrn Vaters erste Gemahlin, und eine Tochter Philippi Francisci, Freyherrns von Sötern, verm. den 10. Febr. 1682. st. den 23. Sept. 1691.

Wer ist seine Gemahlin?

ELEONORA, eine Tochter Melchioris Friderici, Grafens von Schönborn, und Annæ Sophiæ, Freyin von Böineburg, geb. 1688. verm. den 18. Febr. 1709.

Was vor Kinder hat er am Leben?

Zwey Söhne, als:

1) PHILIPPUS CAROLUS, Dom-Herr zu Cölln und Worms.

2) LOTHARIUS FRANCISCUS, Dom-Herr zu Augspurg.

Was vor Geschwister sind von ihm bekannt?

Zwey vollbürtige Schwestern, und eine Stieff-

Schwester von des Herrn Vaters andern Gemahlin, nemlichen

I. Die vollbürtigen Schwestern,

a) ISABELLA SIDONIA, geb. 1686. Gem. N. N. Graf von Müggenthal.

b) MARIA THERESIA, geb. 1690.

II. Die Halb-Schwester,

MARIA JOSEPHA, geb. 1693.

Das XXIII. Capitel.

Von den Fürsten zu Schwartzburg.

Wie theilen sich die Fürsten zu Schwartzburg?

In Sondershausen, und Rudelstadt.

I. Von dem Hause Schwartzburg-Sondershausen.

Wie heist der ietzige Fürst zu Schwartzburg-Sondershausen?

GUNTHER, Ritter des Pohln. weissen Adler-

Adler- und Chur-Pfältzischen St. Huberti-Ordens.

Wenn ist er gebohren?

Anno 1678. den 13. Aug.

Wenn ist er zur Regierung kommen?

Anno 1721. den 10. May.

Wer ist sein Herr Vater gewesen?

CHRISTIANUS WILHELMUS, geb. den 6. Jan. 1647. in den Fürsten-Stand erhoben den 3. Sept. 1697. st. den 10. May 1721. ein Sohn Anton Günthers, Grafens von Schwartzburg, und Marien Magdalenen, Pfaltzgräfin von Birckenfeld.

Wer war seine Frau Mutter?

ANTONIA SIBYLLA, des Herrn Vaters erste Gemahlin, eine Tochter Albrecht Friedrichs, Grafens von Barby, und Sophien Ursula, Gräfin von Oldenburg, verm. den 22. Aug. 1673. st. den 2. May 1684.

Wie heist seine Gemahlin?

ELISABETHA ALBERTINA, eine Tochter Carl Friedrichs, Fürstens von Anhalt-Bernburg, und Sophien Albertinen, Gräfin von Solms in Sonnewalde, geb. den 31. Mertz 1693. verm. den 2. Oct. 1712.

Wie viel hat er Geschwister?

Fünf Stief-Brüder und fünf Schwestern,

wovon die drey ersten seine rechte Schwestern sind.

Wer sind seine Stief-Brüder?

1) HENRICUS, geb. den 8. Nov. 1689. Ritter des St. Huberti-Ordens, residirt zu Kaila.

2) AUGUSTUS, geb. den 27. April 1691. Gem. CHARLOTTE SOPHIA, eine Tochter Fürst Carl Friedrichs von Anhalt-Bernburg, und Sophien Albertinen, Gräfin von Solms in Sonnewalde, geb. den 21. May 1696. verm. den 19. Jul. 1721. von welcher gebohren:

a) CHARLOTTE, den 9. Febr. 1732.
b) CHRISTIAN WILHELM, den 7. Febr. 1734.

3) RUDOLPHUS, geb. den 21. Aug. 1695.
4) WILHELMUS, geb. den 4. Jan. 1699.
5) CHRISTIANUS, geb. den 27. Jul. 1700. Gem. SOPHIA CHRISTIANA ANTONIETTE EBERHARDINA WILHELMINA, eine Tochter Lebrechts, Fürstens zu Anhalt-Bernburg, und Eberhardinæ Jacobæ Wilhelminæ, Baronesse von Weede, geb. den 6. Febr. 1710. verm. im Nov. 1728. von welcher gebohren:

GUNTHERINA ALBERTINA, den 10. Dec. 1729.

Wie

Wie heissen die rechten Schwestern?

1) MAGDALENA SOPHIA, geb. den 17. Febr. 1680. Gem. Georg Albrecht, Graf zu Schönburg in Hartenstein, verm. den 19. Mertz 1711. Wittwe den 15. Aug. 1716.

2) CHRISTIANA ÆMILIA ANTONIA, geb. den 20. Mart. 1681. Gem. Adolph Friederich, Hertzog von Mecklenburg-Strelitz, verm. den 8. Jun. 1705. Wittwe den 12. May 1708. lebt zu Mirow in Mecklenburg.

3) LOUISE ALBERTINA, geb. den 29. Jun. 1682.

Wie heissen die Halb-Schwestern?

1) CHRISTIANA WILHELMINA, geb. den 19. Febr. 1688.

2) HENRIETTE ERNESTINA, geb. den 20. Jul. 1692.

Was vor Geschwister lebet von seinem Herrn Vater?

Drey Schwestern.

1) CLARA JULIANA, geb. den 1. May 1648.

2) MARIA MAGDALENA, geb. den 29. Jul. 1655. Canonissin zu Qvedlinburg den 26. Jun. 1676.

3) JOHANNA ELISABETH, geb. den 23. Dec. 1662.

Wer ist von seines Herrn Vaters Bruder, Antonio Günthero zu Arnstadt, noch am Leben?

Dessen Gemahlin und Wittwe,
AUGUSTA DOROTHEA, Hertzog Anton Ulrichs zu Braunschweig-Wolffenbüttel, und Elisabeth Julianen, Hertzogin zu Hollstein-Norburg, Tochter, geb. den 16. Dec. 1666. verm. den 6. Aug. 1684. ward Römisch-Catholisch, und Wittwe 1716.

II. Von dem Hause Schwartzburg-Rudelstadt.

Wie heist der regierende Fürst von Schwartzburg-Rudelstadt?
FRIDERICUS ANTONIUS.

Wenn ist er gebohren?
Anno 1692. den 14. Aug.

Wenn ist er zur Regierung kommen?
Anno 1718. den 24. Jun.

Wer war sein Herr Vater?
LUDOVICUS FRIDERICUS, geb. den 15. Oct. 1667. ward 1697. in Fürsten-Stand erho

erhoben, welchen er aber erst den 3. May 1711. publicirte, st. den 24. Jun. 1718. Seine Eltern waren, Albrecht Anton, Graf zu Schwartzburg-Rudelstadt, und Æmilia Juliana, Albrecht Friedrichs, Grafens von Barby, Tochter.

Wer war seine Frau Mutter?

ANNA SOPHIA, Hertzog Friedrichs zu Sachsen-Gotha, und Magdalenen Sibyllen, Hertzogin von Sachsen-Halle, Tochter, geb. den 22. Dec. 1670. verm. den 15. Oct. 1691. Wittwe den 24. Jun. 1718. st. den 28. Dec. 1728.

Wie heissen seine Gemahlinnen?

1) SOPHIA WILHELMINA, Johann Ernsts, Hertzogs zu Sachsen Saalfeld, und Charlotten Johannen, Gräfin von Waldeck, Tochter, geb. den 9. Aug. 1693. verm. den 8. Febr. 1720. st. den 4. Dec. 1727.

2) CHRISTIANA SOPHIA, Christian Eberhards, Fürstens zu Ost-Frießland, und Eberhardinæ Sophiæ, Fürstin von Oettingen, Tochter, geb. den 16. Mertz 1689. vermählt den 6. Jan. 1729.

Wie viel Kinder leben von der ersten Gemahlin?

Ein Printz,

JOHANNES FRIDERICUS, geb. den 8. Jan. 1721.

Und eine Printzeßin,

SOPHIA ALBERTINA, geb. im Aug. 1724.

Was vor Geschwister hat er am Leben?

Zwey Brüder und sechs Schwestern.

Wie heissen die Brüder?

1) WILHELMUS LUDOVICUS, geb. den 15. Febr. 1696. Königl. Pohlnischer Obrister über ein Regiment zu Fuß, danckte aber 1728. ab, und lebet in ungleicher Ehe mit Madame BROKENBORCH, einer Tochter eines gewesenen Stallmeisters in Leipzig, Nahmens Gebauer, so 1727. geadelt worden. Von ihr ist

WILHELMUS HENRICUS, geb. den 12. Jul. 1727.

2) LUDOVICUS GUNTHERUS, geb. den 21. Oct. 1708. Käyserl. Capitain. Gem. SOPHIA HENRIETTE, Henrici XIII. älterer Linie Reußens, Grafens zu Unter-Grätz, und Sophiæ Elisabethæ, Gräfin von Stollberg-Wernigerode, Tochter, geb. den 19. Sept. 1711. verm. den 22. Oct. 1733.

Wie heissen die Schwestern?

1) SOPHIA JULIANA, geb. den 16. Oct. 1694. Decaniſſin zu Gandersheim.

2) ÆMILIA JULIANA, geb. den 21. Jul. 1699.

3) ANNA SOPHIA, geb. den 9. Sept. 1700

1700. Gem. Franciscus Josias, Hertzog von Sachsen-Coburg, verm. den 2. Jan. 1723.

4) DOROTHEA SOPHIA, } Zwillinge,
5) LOUISE FRIDERICA, } geb. den 28. Jun. 1706.

6) MAGDALENA SIBYLLA, geb. den 5. May 1707. lebt im Closter zu Gandersheim.

Das XXIV. Capitel.

Von dem Fürsten von Thurn und Taßis.

Wie heist der ietzige Fürst von Thurn und Taßis?

ANSHELMUS FRANCISCUS, General-Erb-Postmeister des H. Röm. Reichs und in den Niederlanden.

Wenn ist er gebohren?

Anno 1679. den 1. Jan.

Wenn ist er zur Regierung kommen?

Anno 1714. den 21. Febr.

Wer war sein Herr Vater?

EUGENIUS ALEXANDER, erster Fürst von Thurn und Taßis, ein Sohn Lamoraldi Claudii Francisci, Grafens von Taßis, und Annæ Franciscæ Eugeniæ von Hornes, geb. 1654. den 11. Jan. st. den 21. Febr. 1714.

Wer war seine Frau Mutter?

ANNA ADELHEID, Hermann Egons, Fürstens von Fürstenberg-Heiligenberg, und Marix de Ligny aus Franckreich, Tochter, seines Herrn Vaters erste Gemahlin, geb. 1658. verm. 1678. st. den 13. Nov. 1701.

Wie heist seine Gemahlin?

LOUISE ANNA FRANCISCA, Fürst Ferdinand August Leopold von Lobkowitz, und Marien Annen Wilhelminen, Printzeßin von Baden-Baden, Tochter, geb. den 20. Oct. 1683. verm. 1701.

Wie viel Kinder leben von ihm?

Zwey Printzen und eine Printzeßin, als

1) ALEXANDER FERDINANDUS, Erb-Printz, geb. den 15. Febr. 1704. Ritter des Chur-Pfältzischen Ordens von St. Hubert, Gem. SOPHIA CHRISTIANA LOUISE, Georgii Friderici Caroli, Marggrafens von Brandenburg-Culmbach in Bareuth, und Dorotheæ, Hertzogin von Hollstein-Beck, Tochter, geb. den 4. Jan. 1710. verm. den 11. April 1731. Röm. Cath. den 17. Mertz 1733. Von welcher gebohren,

1) N. N. Printz den 2. Jun. 1733.

2) LOUISE CHARLOTTE AUGUSTA, den 27. Oct. 1734.

2) CHRISTIANUS ADAMUS, geb. 1708. Domicellar-Herr zu Cölln, und Kayserl. Obrister über

über ein Regiment Infanterie, auch Ritter vom St. Huberts-Orden.

MARIA AUGUSTA, geb. den 11. Aug. 1706. Gem. CAROLUS ALEXANDER, regierender Hertzog zu Würtenberg-Stuttgard, Kayserl. und des Heil. Röm. Reichs General-Feld-Marschall, verm. den 1. May 1727.

Was hat er vor Geschwister?

I. Einen Stieff-Bruder, nemlichen

LOTHARIUS FRANCISCUS, geb. den 10. Mertz 1705. Kayserl. General Wachmeister und Obrister über ein Regiment zu Pferde.

II. Vier vollbürtige Schwestern, als

1) ANNA FRANCISCA, geb. den 25. Febr. 1683. Gem. FRANCISCUS ERNESTUS, Graf von Salm-Reifferscheid in Dyck, verm. den 20. Jan. 1706. Wittwe 1727.

2) ELEONORA FERDINANDINA, geb. den 18. Sept. 1687. Canonißin zu Münster-Bilsen.

3) ANNA THERESIA, geb. den 24. Jun. 1689. lebt im Kloster zu Rheims.

4) MARIA ISABELLA GODEFRINE, geb. den 1. Nov. 1691. verm. an einen Baron von Vignacourt zu Nivelle.

Wie heisset seines Herrn Vaters Schwester?

GENOVEVA, Gem. Martinos de los Rios, verm. den 27. Dec. 1681. *)

Wie heist seines Herrn Vaters Bruders, Francisci Sigismundi, hinterbliebene Wittwe?

MARIA ANNA ELEONORA, Philippi, Grafens von Oettingen in Wallerstein, und Eberhardinæ Julianæ, Gräfin zu Oettingen in Oettingen, Tochter, geb. den 28. Aug. 1680. verm. den 27. Jun. 1714. Wittwe 1716. vermählte sich hierauf zum andern mahl den 26. Dec. 1718

*) Es ist den 2. Nov. 1734. eine Gräfin von Taßis am Chur-Pfältzischē Hofe verstorben, so von den obangeführten Schwestern des regierenden Fürstens von Thurn und Taßis, oder wie andere wollen, dessen allhier gemeldete Vaters Schwester seyn soll. Einige Nachrichten haben gar versichern wollen, daß der Churfürst von der Pfaltz in geheim sich mit ihr vermählet, und 2. Söhne gezeuget, deren Legitimation aber noch ungewiß. Siehe oben pag. 76. hievon ein mehrers.

1718. an Philippum Ernestum, Grafen zu Hohenlohe-Schillings-Fürst.

Das XXV. Capitel.

Von dem Fürsten zu Mansfeld und Fondi.

Wie heist der ietzige Fürst von Mansfeld und Fondi?

HENRICUS FRANCISCUS, des H. Röm. Reichs Fürst zu Mansfeld und Fondi, Edler Herr zu Heldrungen, der eintzige Erbe dieses Hauses.

Wenn ist er gebohren?

Anno 1712. den 6. Julii.

Wer war sein Herr Vater?

CAROLUS FRANCISCUS ADAMUS, des H. Röm. Reichs Fürst zu Mansfeld und Fondi, geb. den 2. Nov. 1678. st. zu Prag an einem Schlag-Fluß den 18. Jul. 1717. Ein Sohn Francisci Maximiliani, Grafens von Mansfeld, Kayserl. würcklichen Geheimen Raths, Ober-Hofmeisters auch Ritters des güldnen Vliesses, und Mariæ Annæ Elisabethæ, Gräfin von Harrach.

Wie

Wie heist seine Frau Mutter?

MARIA ELEONORA, Henrici Franciſci, Fürstens von Mansfeld und Fondi, Käyſerl. würcklichen Geheimen Conferenz-Raths, und Mariæ Louiſe, Gräfin von Aſpermont, Tochter, geb. 1680. verm. zu Wien den 14. May 1705. Wittwe den 9. Jul. 1717.

Was vor Geſchwiſter hat er am Leben?

Vier Schweſtern, als

1) MARIA ANTONIA ELISABETHA, Gem. N.N. Graf von Kayſerſtein, verm. 1725. ward den 14. Sept. 1724. H. Adel. Stern-Creutz-Ordens-Dame.

2) MARIA FRANCISCA, Gem. Joh. Wilhelm, Fürſt von Trautſon, verm. den 19. Oct. 1730.

3) MARIA ANNA.

4) MARIA ELEONORA, geb. 1710.

Wer iſt von ſeines Herrn Groß-Vaters Bruder, Henrico Franciſco, ſo den 8. Jun. 1715. geſtorben, noch am Leben?

I. Deſſen andere Gemahlin und Wittwe, FRANCISCA, Joannis Weickardi, Fürſtens von Auersberg, und Mariæ Catharinæ, Gräfin von Loſenſtein, Tochter, verm. 1697. mit Päbſtlicher Diſpenſation, Wittwe den 8. Jun. 1715.

lebt

lebt ietzo als erstere Assistentin des Hoch-Adel. Stern-Creutz-Ordens zu Wien.

II. Eine Tochter von der ersten Gemahlin, MARIA ELEONORA, geb. 1680. ist des ietzigen Fürstens Frau Mutter. vid. p. 352.

Das XXVI. Capitel.

Von dem Fürsten von Lamberg.

Wie heist der ietzige Fürst von Lamberg?

FRANCISCUS ANTONIUS, Kayserl. würcklicher Cämmerer, General-Feld Wachmeister und Ritter des Chur-Pfältzischen Ordens St. Huberti.

Wenn ist er gebohren?

Anno 1678. den 30. Sept.

Wenn ist er zur Regierung kommen?

Anno 1712. den 2. Nov.

Wer war sein Herr Vater?

FRANCISCUS JOSEPHUS, Graf von Lamberg, ein Sohn Graf Johann Maximilians von Lamberg, und Gräfin Judith Rebecken Eleonoren von Wibna und Freudenthal, geb.

geb. 1647. succedirte seinem Herrn Sohne Leopoldo Matthiæ in der Fürstl. Würde Anno 1711. st. den 2. Nov. 1712.

Wer war seine Frau Mutter?

ANNA MARIA, Grafens Adami Matthiæ von Trautmannsdorff, und Even Johannen von Sternberg, Tochter, verm. 1660. st. . . als eine Mutter von 24. Kindern.

Wie viel Gemahlinnen hat er gehabt?

Zwey, als

1) LUDOVICA FRIDERICA ERNESTINA, Friedrich Wilhelms, Fürstens von Hohenzollern-Hechingen, und der Gräfin Marien Leopoldinen Louisen von Sintzendorf, Tochter, geb. den 7. Jan. 1690. verm. den 19. Febr. 1713. st. den 21. Oct. 1720.

2) MARIA ALOYSIA, Aloysii Thomæ Raimundi, Grafens von Harrach, und Mariæ Cæciliæ, Gräfin von Thanhausen, Tochter, geb. den 13. Jan. 1702. verm. den 13. Febr. 1721. Stern-Creutz-Ordens-Dame den 3. May e. a.

Was vor Geschwister hat er am Leben?

Vier Brüder und vier Schwestern.

Wer sind die Brüder?

1) JOSEPHUS DOMINICUS FRANCISCUS JULIANUS, geb. 1680. Canonicus

nicus zu Saltzburg und Probst zu Mattsee, ward den 2. Jan. 1723. des H. R. R. Fürst und Bischoff zu Passau.

II.) JOHANNES PHILIPPUS, geb. 1684. Käys. Cämmerer und Obrist-Land-Jägermeister in Tyrol, Gem. Maria Josepha, Antoni, Grafens von Montfort, und Mariæ Victoriæ, Gräfin von Spauer, Tochter. geb. im Nov. 1685. verm. den 3. Aug. 1707.

III.) JOHANNES FERDINANDUS, geb. 1689. Käyserl. Cämmerer, und Obrist-Lieutenant zu Fuß, Gem. Maria Franciſca Joanna, Reichs Freyin von Gilleiß, von ihr sind:

1) MARIA JOANNA JOSEPHA, geb. den 5. Nov. 1723.

2) ALOYSIUS JOSEPHUS FRANCISCUS, geb. den 27. Mart. 1725.

IV.) FRANCISCUS ALOYSIUS, geb. 1697. Dom-Herr zu Saltzburg und Passau.

Wie heissen die Schwestern?

1) CHARLOTTE ANTONIA, geb. 1669. Graf Liebgotts von Kuffstein Wittwe.

2) FRANCISCA THERESIA, geb. 1670. Gem. Frantz Sigismund, Graf von Lamberg, verm. 1691. Wittwe den 18. Apr. 1713.

3) JOSEPHA ANTONIA CAJETANA; geb. den 2. Jul. 1683. Gem. Graf Chriſtoph

stoph Ditmar von Schallenberg, Wittwe den 6. Febr. 1708.

4) ALOYSIA ANTONIA BONAVENTURA, geb. 1690. Gem. 1) Leopold Hannibal, Graf von Enckevoirt, Wittwe den 14. April 1714. 2) Carolus Adolphus, Graf von Rappach, verm. den 5. Apr. 1716. Stern-Creutz-Ordens-Dame den 3. May 1710.

Wie viel Kinder leben von seinem Bruder, Leopoldo Matthia, welcher den 1. Nov. 1707. in Reichs-Fürsten-Stand erhoben worden, und den 10. Mertz 1711. verstorben?

Eine Printzeßin,

PHILIPPINA MARIA ANNA, geb. den 9. Mertz 1695. Gem. Ludwig, Graf von Khevenhüller, Kayserl. General-Feld-Wachmeister, verm. den 28. Sept. 1718.

Wer ist von seines Herrn Vaters Bruder, Casparo Friderico, noch am Leben?

I. Von der ersten Gemahlin ein Sohn und eine Tochter, als:

1) CAROLUS BENEDICTUS, Graf von Lamberg, Kayserl. Cämmerer und Erb-Land-Stallmeister in Kärnthen, Gem. Maria Ludovica,

ca, Franciſci Chriſtophori II. Grafens von Khevenhüller, und Erneſtinæ von Montecuculi Tochter, verm. den 3. May 1702. von welcher gebohren:

a) CAROLUS JOSEPHUS, den 22. Jun. 1704.

b) JOHANNES JOSEPHUS, den 28. May 1706.

c) MARIA THERESIA, den 21. Aug. 1707.

d) MARIA JOHANNES, den 16. Aug. 1710.

2) MAXIMILIANA, Gem. 1) Franciſcus Michael Hirſele, Graf von Chodau, Kayſerlicher Cämmerer und Cammer-Rath in Böhmen, iſt von ihm geſchieden worden, 2) Guſtav Graf von Oppersdorff.

II. Und von der andern Gemahlin eine Tochter, nemlich

FRANCISCA ISABELLA, verm. mit Franciſco Antonio, Grafen von Weiſſenwolff, den 9. May 1702.

Das

Das XXVII. Capitel.

Von dem Fürsten von Trautson.

Wer ist der ietzige Fürst von Trautson?

JOANNES WILHELMUS, des H. R. Reichs Fürst von Trautson, und Graf von Falckenstein, Erb-Land-Hofmeister in Oesterreich unter der Ens, und Erb-Land-Marschall in Tyrol, Käyserl. Cämmerer und Reichs-Hof-Rath.

Wenn ist er gebohren?

Anno 1700. den 6. Jan.

Wenn ist er zur Regierung kommen?

Anno 1724. den 19. Oct.

Wer war sein Herr Vater?

JOHANNES LEOPOLDUS DONATUS, ward vom Käyser Josepho den 19. Mertz 1711. in den Reichs-Fürsten-Stand erhobē 1721. Käysers Caroli VI. Ober-Hofmeister, und Geheimer- und Conferenz-Rath, geb. den 21. May 1659. st. den 19. Oct. 1724. Ein Sohn Joannis Francisci, Grafens von Trautson und Falckenstein, und Mariæ Margarethæ, Freyin von Rappach.

Wer

Wer ist seine Frau Mutter?

MARIA THERESIA Ungnadin, eine Tochter Michaelis Wenceslai Ungnad, Grafens von Weissenwolff, und Ernestinæ Barbaræ, Fürstin von Montecuculi, geb. den 27. Nov. 1679. verm. den 25. Jun. 1695. Wittwe den 19. Oct. 1724.

Wie heissen seine Gemahlinnen?

1) MARIA JOSEPHA, Francisci Antonii Ungnad, Grafens von Weissenwolff, und Franciscæ Isabellæ, Gräfin von Lamberg, Tochter, und Cammer-Fräulein bey der regierenden Kayserin, verm. den 22. April 1722. H. A. Stern-Creutz-Ordens-Dame den 3. May e. a. st. 1730.

2) MARIA FRANCISCA, Caroli Francisci Adami, und Mariæ Eleonoræ, beyderseits Fürsten von Mansfeld und Fondi Tochter, verm. den 19. Oct. 1730.

Wie viel Kinder leben von seiner ersten Gemahlin?

Eine Printzeßin,
MARIA ROSALIA ERNESTINA, geb. den 26. Aug. 1724.

Was

Was vor Geschwister sind von ihm am Leben?

Drey Brüder und vier Schwestern, so allesamt nur den Gräflichen Stand fortführen, nemlich:

1) JOHANNES JOSEPHUS, geb. den 27. Dec. 1704. Dom-Herr zu Saltzburg und Passau, auch Abt zu Peckart in Ungarn.

2) ERNESTUS ANTONIUS, geb. 2 Maltheser-Ritter, und Kayserlicher Cämmerer.

3) LUDOVICUS FRANCISCUS GEORGIUS, geb. den 17. Nov. 1713.

1) MARIA CHRISTINA, geb. den 6. Sept. 1702. Gem. Ottocarus, Graf von Stahrenberg, verm. den 15. Oct. 1726.

2) MARIA ANTONIA XAVERIA, geb. den 7. Jan. 1706.

3) MARIA FRANCISCA, geb. den 11. Aug. 1708. Gem. Henricus Josephus, Fürst von Auersberg, verm. den 7. May 1726.

4) MARIA ELISABETHA, geb. den 22. Oct. 1709.

Was

Was vor Kinder hat seines Herrn Vaters Bruder, Franciscus Eusebius, so 1728. gestorben, hinterlassen?

Einen Sohn und 4. Töchter, als

1) VITUS EUSEBIUS TIMOTHEUS CAROLUS, geb. 1688. Dom-Herr zu Passau und Ollmütz.

1) JOSEPHA EUPHEMIA, Stiffts-Fräulein in dem Engl. Fürstl. Stifft zu Prag, und Stern-Creutz-Ordens-Dame den 14. Septembr. 1720.

2) ELISABETHA THERESIA MARGARETHA JOSEPHA, geb. den 14. Jun. 1687. Gem. Anton Ernst Graf von Fugger zu Kirchheim-Glöth, verm. den 4. Oct. 1707.

3) MARIA CATHARINA, Stern-Creutz-Ordens-Dame den 3. May 1713. Gem. Maximilian Guidobald, Graf von Martinitz, Kayserlicher Geheimer Rath, verm. den 21. Aug. 1720.

3) MARIA CLAUDIA, bey den Leopoldinischen Ertz-Hertzoginnen Hof-Dame, gieng 1728. ins Frauen-Closter zu Neustadt.

Das XXVIII. Capitel.

Von dem Fürsten von Piccolomini.

Wie heist der heutige Fürst von Piccolomini?

OCTAVIUS AENEAS JOSEPHUS, von Arragona, Reichs-Fürst und Hertzog zu Amalfi.

Wenn ist er gebohren?

Anno 1692. den 17. Febr.

Wenn ist er zur Regierung kommen?

Im Jahr 1733. im Mertz, nachdem sein Herr Bruder Johannes Wenceslaus Carolus Josephus Piccolomini ohne männliche Erben verstorben.

Wer war sein Herr Vater?

LAURENTIUS, folgte seinem Herrn Bruder Æneæ in der Fürstlichen Würde und dem Hertzogthum Amalfi, im Neapolitanischen 1673. residirte zu Nachot in Böhmen, und st. 1714.

Wie heist seine Frau Mutter?

ANNA VICTORIA LUDOMILLA, Graf Leopold Ulrichs Liebsteinsky von Collowrat Tochter, verm. 1689. Wittwe 1714.

Was

Was vor Geschwister leben von ihm?

Ein Bruder und zwey Schwestern.

1) JOHANNES NORBERTUS WENCESLAUS, geb. den 28. April 1700. ist Appellations-Rath in Böhmen.

1) MARIA ÆMILIA, geb. den 15. Jul. 1694.

2) LUDOMILLA MAXIMILIANA, geb. den 1. Nov. 1703.

Das XXIX. Capitel.

Von dem Fürsten von Portia.

Wie heist der ietzige Fürst von Portia?

HANNIBAL ALPHONSUS EMANUEL, Lands-Hauptmann in Kärnthen, geb. 1679.

Wer war sein Herr Vater?

HIERONYMUS, ein Sohn Ferdinandi Guidonis, Grafens von Portia in Friaul, und Dorotheæ, Gräfin von Valmarana, erbte 1698. von

seinem Vetter, Francisco Antonio, die Fürstliche Würde und dessen Güter.

Wer war seine Frau Mutter?

Diese ist unbekant geblieben.

Wie heist seine Gemahlin?

DOROTHEA CONSTANTIA, Wilhelmi Johannis Antonii, Grafens von Dhaun, Tochter, geb. den 16. Dec. 1703.

Wie viel Kinder leben von ihm?

Zwey Printzen und eben so viel Printzeßinnen, als

JOSEPHUS CAROLUS, geb. 1702.
ALPHONSUS GABRIEL, geb. den 16. Dec. 1703.
MAGDALENA, geb. 1699.
AMALIA ELEONORA, geb. 1701.

Wer ist sein noch lebender Bruder?

CAROLUS, Graf von Portia, Kayserlicher General-Wachmeister.

Das

Das XXX. Capitel.

Von den Fürsten und Grafen von Löwenstein-Werthheim. *)

Wie theilet sich das Hauß Löwenstein-Werthheim?

In die

A) Fürstliche oder Rochefortische

und

B) Gräfliche oder Virneburgische Linie.

A) Von

*) Weiln beyde Häuser, so wohl das Fürstliche als Gräfliche, von einem Ludovico abstammen, welchen der Churfürst von der Pfaltz, Fridericus Victoriosus, mit Clara a Tettingen, mit der er in einer ordentlichen, ob wohl ungleichen Ehe, gelebet, Anno 1462. erzeuget; (vid. Stemma Leostenianum in Bibl. Geneal.) und vorietzo die hohen Pfältzischen Häuser auf schwachen Füssen zu stehen scheinen; als wolte vor kurtzen verlauten, daß die berührten

A) Von der Fürstlichen oder Rochefortischen Linie, so Römisch-Catholisch.

Wie heist der ietzige Fürst von Löwenstein-Werthheim?

CAROLUS THOMAS.

Wenn ist er gebohren?

Anno 1714. den 7. Mertz.

Wenn

Löwenstein-Werthheimischen Häuser ihr Recht an den Pfältzischen Landen, nach Abgang der ietzigen Familie, durch eine besondere Deduction, der Welt vor Augen zu legen gesonnen; indem die Nachrichten in dem gemeinschafftlichen Löwensteinischen Archiv noch alle vorhanden, die man bereits unter dem Kayser Carolo V. vor 200. Jahren mit einem Schiffe untergegangen zu seyn, bisher geglaubet. Ja es wurde noch dabey versichert, daß man von Löwenstein-Werthheimischer Seite die Annehmung des Tituls und Wapens von der Pfaltz eyfrigst suche.

Wenn ist er zur Regierung kommen?

Anno 1735. den 23. Mertz.

Wer war sein Herr Vater?

DOMINICUS MARQUARDUS, Fürst von Löwenstein-Werthheim, Kayserl. würcklicher Cämmerer, ein Sohn Maximiliani Caroli, ersten Fürstens von Löwenstein-Werthheim, und Mariæ Polyxenæ, Gräfin Khuon von Belasii und Lichtenberg, geb. den 7. Nov. 1690. st. den 23. Mertz 1735.

Wie hieß seine Frau Mutter?

CHRISTINA FRANCISCA POLYXENA, Landgraf Carls zu Hessen-Wanfried, und der Gräfin Alexandrinen Julianen von Leiningen-Dachsburg, Tochter, geb. den 23. May 1688. verm. den 28. Febr. 1712. st. den 16. Jul. 1728.

Wie heist seine Gemahlin?

Einigen Nachrichten zu folge, wird er sich ehestens mit MARIA CHARLOTTE ANTONIA, Leopoldi, Hertzogs von Hollstein-Wiesenburg, und Mariæ Elisabethæ, Fürstin von Lichtenstein vierdten Printzeßin, geb. den 18. Febr. 1718. vermählen.

Wie viel Geschwister sind von ihm am Leben?

Vier Brüder und drey Schwestern, als

1) PHILIPPUS ERNESTUS CAROLUS, geb. den 29. Jan. 1715. Domicellar-Herr zu Cölln und Straßburg.

2) FRANCISCUS CAROLUS WILHELMUS CONRADUS, geb. den 26. Nov. 1717. Domicellar-Herr zu Cölln.

3) JOHANNES JOSEPHUS WENCESLAUS, geb. den 25. Jul. 1720.

4) THEODORUS ALEXANDER, geb. den 14. Sept. 1722.

1) CHRISTINA MAGDALENA, geb. den 17. Febr. 1713.

2) SOPHIA WILHELMINA, geb. den 7. Aug. 1721.

3) LEOPOLDINA, geb. 1726.

Wie viel Geschwister leben von seinem Herrn Vater?

Drey Schwestern.

1) MARIA FRANCISCA, geb. 1679. eine Nonne im Urseliner-Kloster zu Metz.

2) ELEONORA MARIA ANNA, geb. 1688. Gem. Ernst Leopold, Landgraf zu Hessen-Rheinfels, verm. den 12. Nov. 1704. Wittwe den 25. Mertz 1731.

3) LEOPOLDINA THERESIA RENATA, (al MARIA LEOPOLDINA,) geb. den 1. May 1689. Gem. Conrad Sigismund Anton, Graf von Stahrenberg, Kayserl. Geh. Rath.

Rath, verm. den 14. Sept. 1710. Stern-Creutz-Ordens-Frau den 14. Sept. 1712. Wittwe den 29. Sept. 1727.

Wie viel Geschwister sind von seinem Herrn Groß-Vater noch am Leben?

Vier Gräfinnen, als

1) AMALIA THERESIA, geb. den 19. Jan. 1659. Gem. Frantz Andreas, Graf von Rosenberg, verm. den 6. Aug. 1682. Wittwe den 28. Mart. 1698.

2) SOPHIA MARIA, geb. 1664. Gem. Philippus de Courcillon, Marquis d'Angeau, verm. den 26. Mertz 1686. Wittwe 1702.

3) CHRISTINA THERESIA, geb. 1665. Gem. 1) Albertus, Hertzog zu Sachsen-Weissenfels, verm. 1687. Wittwe den 9. May 1692. 2) Philippus Erasmus, Fürst zu Lichtenstein Gundaccarischer Linie, verm. 1695. abermahl Wittwe den 13. Jan. 1704.

4) WILHELMINA, geb. 1671. Canonissin zu Thoren.

B) Von der Gräflichen oder Virneburgischen Linie, welche Evangelisch. *)

Wer ist der ietzt regierende Graf von Löwenstein-Werthheim?

JOHANNES LUDOVICUS VOL. RATH.

Wenn ist er gebohren?

Anno 1705. den 4. April.

Wenn ist er zur Regierung kommen?

Anno 1721. den 31. Mertz.

Wer war sein Herr Vater?

HENRICUS FRIDERICUS, ein Sohn Friderici Eberhardi, Grafens von Löwenstein-Werthheim, und Susannæ Sophiæ Ludovicæ, Gräfin von Hohenlohe-Waldenburg, geb. den 15. Febr. 1682. st. den 31. Mertz 1721.

Wer ist seine Frau Mutter?

AMOENA SOPHIA FRIDERICA, Graf

*) Die Verwandschafft beyder Linien unter sich, wird folgende kurtze Genealogische Tabelle am deutlichsten vorstellen:

Graf Volraths von Limburg, Tochter, geb. den 24. Aug. 1684. verm. den 7. May 1703. Wittwe den 31. Mertz 1721.

Wie

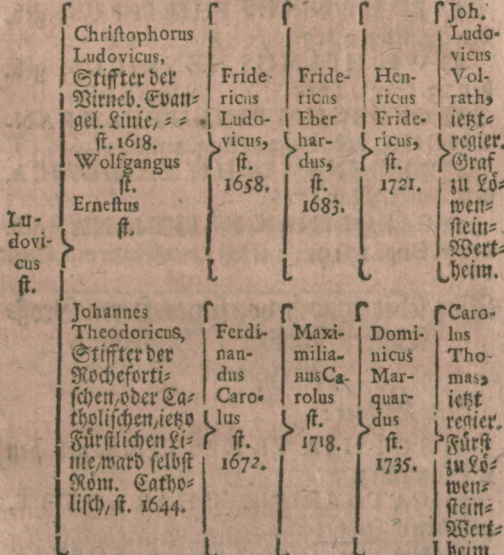

Wie viel Geschwister sind von ihm am Leben?

Fünf Brüder, und zwey Schwestern, als

1) FRIDERICUS LUDOVICUS, geb. den 14. Mart. 1706.

2) LUDOVICUS CAROLUS, geb. den 29. Sept. 1712.

3) JOHANNES PHILIPPUS, geb. den 28. Aug. 1713.

4) WILHELMUS HENRICUS, geb. den 23. Sept. 1715.

5) GEORGIUS PHILIPPUS FRANCISCUS, geb. den 31. Aug. 1720.

1) AMOENA SOPHIA FRIDERICA, geb. den 6. May 1718.

2) CAROLINA CHRISTIANA, geb. den 7. Aug. 1719.

Wer lebet annoch von seines Herrn Groß-Vaters Bruder, Ludovico Ernesto?

Vier Töchter:

1) SOPHIA ERNESTINA, geb. den 8. May 1663.

2) CATHARINA CHARLOTTE, geb. den 6. Jun. 1664.

3) MARIA DOROTHEA SOPHIA, geb.

geb. den 27. Jul. 1665. Gem. Jo. Franc. Sebastianus, Freyherr von Ostein.

4) AMALIA, geb. 1670.

Wer lebet annoch von seines Herrn Groß-Vaters andern Bruder, Alberto?

I. Dessen jüngster Sohn:

LUDOVICUS MAURITIUS, geb. den 22. April 1678. lebt zu Franckfurth am Mayn.

II. Eine Tochter:

DOROTHEA SOPHIA (FLORENTINA,) geb. den 17. Jun. 1677.

III. Eine Enckelin von dessen ältesten Sohne, Friderico Wilhelmo:

FRIDERICA, geb. 1703. verm. an Herrn von Sturmfeder im Junio 1722.

Das XXXI. Capitel.

Von dem Fürsten von Waldeck.

Wie heist der ietzige Fürst zu Waldeck?

CAROLUS AUGUSTUS FRIDERICUS.

Wenn ist er gebohren?

Anno 1704. den 24. Sept.

Wenn ist er zur Regierung kommen?

Anno 1728. im May, nachdem sein ältester Herr Bruder, Christianus Philippus, am Chur-Pfältzischen Hofe, ohne männliche Erben, verstorben.

Wer war sein Herr Vater?

FRIDERICUS ANTONIUS VLRICUS, Ritter des St. Huberti Ordens, ein Sohn Christiani Ludovici, Grafens von Waldeck, und Annæ Elisabethæ, Gräfin von Rappoltstein, geb. den 8. Dec. 1676. ward Anno 1711. von Ihro Kayserl. Maj. Carolo VI. in den Reichs-Fürsten-Stand erhoben, publicirte aber solchen erst 1717. den 18. Jul. (al. im Dec.) st. den 1. Jan. 1728.

Wie heist seine Frau Mutter?

LOUISE, Christiani des II. Pfaltz-Grafens von Birckenfeld, und Catharinæ Agathæ, Gräfin von Rappoltstein, Tochter, geb. den 18. Oct. 1678. verm. 1700. Wittwe den 1. Jan. 1728.

Was vor Geschwister hat er am Leben?

1. Einen Bruder;

LUDO-

LUDOVICUS FRANCISCUS ANTONIUS, geb. den 5. May 1707.

II. Fünff Schwestern, als:

1) MARIA WILHELMINA HENRIETTE, geb. den 17. Oct. 1703. Canonißin zu Gandersheim.

2) ERNESTINA LOUISE, geb. den 6. Nov. 1705.

3) SOPHIA WILHELMINA ELISABETHA DOROTHEA, geb. den 4. Jan. 1711.

4) FRANCISCA CHRISTINA ERNESTINA, geb. den 5. May 1712.

5) LOUISE ALBERTINA FRIDERICA, geb. den 12. Jun. 1714.

Was vor Geschwister leben annoch von seinem Herrn Vater?

Drey Stief-Brüder, und so viel Halb-Schwestern, welche allerseits den Gräflichen Stand fortführen.

Wie heissen die Stief-Brüder?

1) HENRICUS GEORGIUS, Graf von Waldeck, zu Blockheim, geb. den 23. May 1683. Gem. ULRICA ELEONORA ESPERANCE, Friderici Christophori, Burggrafens von Dohna in Carwinden, und Sophiæ Albertinæ, auch Burggräfin von Dohna in Schlodien,

dien, Tochter, geb. den 3. April 1689. verm. den 8. Dec. 1712.

2) CAROLUS CHRISTIANUS LUDOVICUS, geb. den 25. Dec. 1687. Kayserl. Cämmerer und Obrister über ein Würtenbergisch Dragoner-Regiment.

3) JOSIAS, geb. den 20. Aug. 1699. Kayserl. General-Wachmeister und Obrister über ein Regiment Dragoner, Gem. DOROTHEA SOPHIA WILHELMINA, Ludovici Henrici, Grafens von Solms-Rödelheim, zu Assenheim, und Christianæ Wilhelminæ, Gräfin von Limpurg-Gailendorff, Tochter, geb. den 8. Jul. 1700. verm. den 29. Jan. 1725. Von ihr sind gebohren:

1) GEORGIUS CAROLUS CHRISTIANUS, den 2. Dec. 1726.

2) CAROLUS WILHELMUS, den 21. May 1728.

Wie heissen die Halb-Schwestern?

1) CHRISTIANA ELEONORA LOUISE, geb. den 11. April 1685.

1) SOPHIA WILHELMINA, geb. den 6. Jun. 1686. ietzige Aebtißin zu Schacken.

3) CHARLOTTE FLORENTINA, geb. den 8. Jan. 1697.

Genea-

Genealogischer Tragen

Fünffter Theil,

Enthaltend
Die
Vornehmsten
Italiänischen
und
in einem Anhange
einige andere
Ausländische
Fürsten.

Das I. Capitel.

Von dem Römischen Pabste.

Wie heist der ietzige Pabst?

CLEMENS der XII. ein Florentiner aus dem Hause Corsini, *) sein vorhergehender rechter Nahme war LAURENTIUS CORSINI, hat am Römischen Hofe verschiedene Aemter mit Ruhm verwaltet, unter andern auch die Stelle eines Schatz-Meisters der Päbstl. Cammer mit grosser Klugheit vertreten. Anno 1706. ward er vom Pabst Clemente XI. zum Cardinal-Priester creiret, und nachgehends Cardinal-Bischoff.

Wenn ist er gebohren?

Anno 1652. den 7. April.

Wenn

*) Das Hauß Corsini ist eines der ältesten und berühmtesten in Florentz, daraus verschiedene die vornehmsten Ehren-Stellen in dieser Stadt mit grossem Ruhm bekleidet. v. Serie de' Senatori Fiorentini, in Firenze, 1722. 4. c. f. p. 34. alwo auch das Wapen dieser Familie zu sehen.

Wenn ist er zur Regierung kommen?

Anno 1730. den 11. Jul. ward er gewehlet, und bald darauf gekrönet.

Wer war sein Herr Vater?

BARTHOLOMAEUS Corsini, ein Sohn Philippi Corsini, welcher letztere den 25. Aug. 1578. geb. 1629. Raths-Herr zu Florentz worden, und den 16. Febr. 1636. als Conte Palatino e Marchese di Sisuano verstorben.

Wer war seine Frau Mutter?

Diese ist unbekannt geblieben.

Was vor Geschwister leben von ihm?

Eine Schwester, welche in dem Closter St. Jago zu Florentz lebet.

Wie heissen die Kinder seines verstorbenen Bruders, Philippi, von seiner Gemahlin, Maria Theresia?

I. NEREUS Corsini, trat in den geistlichen Stand, ward 1730. Secretarius der Memoiren, und zum Cardinal Diac. creiret den 2. Oct. e. a. und den 11. Dec. e. a. Diac. Tit. St. Adriano.

II. BARTHOLOMAEUS, Duca di S. Columba im Jun. 1731. zweyter Staats-Minister des Infanten Don Carlos, und von ihm, mit Genehmhaltung des Spanischen Hofes, ernennter General-Lieutenant der Königreiche beyder Sicilien, Gem. MARIA Altoviti.

Wer

Wer ist dessen Sohn?

PHILIPPUS Principe di Pittigliano, Geheimer Cammer-Herr des Infanten Don Carlos, Gem. OLYMPIA Strozzi, Laurentii Francisci, Principe de Forano, Tochter, verm. den 8. Jun. 1728. Von welcher gebohren

N. N. Sohn im Nov. 1730.
N. N. Tochter im Dec. 1728.
N. N. Tochter im Nov. 1729.

Wer war sein Antecessor?

BENEDICTUS XIII. sonst PETRUS FRANCISCUS URSINUS, oder Frater VINCENTIUS MARIA genannt, geb. den 2. Febr. 1649. Pabst den 29. May 1724. st. den 28. Febr. 1730.

Das II. Capitel.

Von den Hertzogen von Savoyen.

Wie viel besondere Häuser sind allhier zu mercken?

I. Das Königl. Hauß von Sardinien, oder Savoyen insonderheit.

II. Die

II. Die Fürsten von Carignan.
III. Die Printzen oder Grafen von Soisson.

I. Von dem Königl. Hause Sardinien, oder Savoyen insonderheit.

Davon besiehe den ersten Theil vom Könige in Sardinien, p. 58.

II. Von dem Hause der Fürsten von Carignan.

Wie heist der Fürst von Carignan?
VICTOR AMADEUS, General-Statthalter der ehemahls an Savoyen abgetretenen Plätze im Mayländischen, und Königl. Frantzösischer General-Lieutenant.

Wenn ist er gebohren?
Anno 1690. den 29. Febr.

Wenn ist er zur Regierung kommen?
Anno 1709. den 23. April.

Wie

Wie hieß sein Herr Vater?

EMANUEL PHILIBERTUS AMADEUS, Thomæ Franciſci, erſten Printzens von Carignan, und Mariæ, Printzeßin von Bourbon, Sohn, geb. den 22. Aug. 1629. ſt. den 23. April 1709.

Wer war seine Frau Mutter?

MARIA ANGELICA CATHARINA von Eſte, eine Tochter Borſi und Hippolytæ von Eſte, aus dem Hauſe Modena, geb. 1656. verm. 1684. im Nov. ſt. den 18. Jul. 1722.

Wie heiſt seine Gemahlin?

VICTORIA FRANCISCA, (al. JOSEPHA MARIA ANNA,) Marcheſe di Suſa, Königs Victoris Amadei, von Sardinien natürliche Tochter von der Gräfin von Verrua, geb. 1701. verm. den 7. Nov. 1714.

Was vor Kinder hat er am Leben?

Drey Printzen, als

1) LUDOVICUS AMADEUS, geb. den 24. Sept. 1721.

2) VICTOR AMADEUS, geb. den 16. Jun. 1722.

3) N. N. geb. den 25. Mertz 1729.

Und eine Printzeßin

MARIA THERESIA, geb. den 1. Nov. 1707.

Was vor Geſchwiſter leben von ihm?

Zwey Schweſtern,

1) MA-

1) MARIA VICTORIA, geb. den 14. Aug. 1687.
2) ISABELLA LOUISE GABRIELA, geb. den 9. Febr. 1689.

III. Von dem Hause der Printzen oder Grafen von Soissons.

Wie heist der ietzige Printz oder Graf von Soissons?

EUGENIUS FRANCISCUS, Hertzog von Savoyen, Printz und Graf von Soissons, Ritter des güldenen Vliesses, Kayserlicher und des Heil. Römischen Reichs General-Feld-Marschall-Lieutenant, Hof-Kriegs-Raths Præsident, General-Vicarius der Käyserl. Erb-Königreiche und Lande in Italien, und bey ietzigem Kriege wider Franckreich und dessen Alliirten, commandirender General en Chefs der Kayserl. und Reichs-Armee am Rhein, der Welt-bekannte Kriegs-Held.

Wenn ist er gebohren?

Anno 1663. den 18. Oct.

Wenn ist er zur Regierung kommen?

Anno 1734. den 24. Nov. nachdem seines Herrn Bruders

Bruders Enckel, Eugenius Johannes Franciscus, ohne Erben verstorben.

Wer ist sein Herr Vater gewesen?

EUGENIUS MAURITUS, Graf von Soissons, ein Sohn Thomæ Francisci, ersten Printzen von Carignan und Grafen von Soisson, und Mariæ von Bourbon, und Erbin von Soisson, geb. den 3. May 1633. st. den 7. Jun. 1673.

Wer war seine Frau Mutter?

OLYMPIA Mancini, eine Tochter Don Michael Lorenzo Manzini und N. N. Mazarini einer Schwester des Cardinals Mazarini, verm. den 21. Febr. 1657. st. den 10. Oct. 1708.

Wer ist von seines verstorbenen Herrn Bruders Sohn, Thoma Emanuele, noch am Leben?

Die Gemahlin:

THERESIA ANNA FELICITAS, Fürst Johannis Adami Andreæ zu Lichtenstein, Carolinischer Linie, und Erdmuth Theresiæ Mariæ, Fürstin zu Dietrichstein, Tochter, geb. 1694. verm. den 24. Oct. 1713. Wittwe den 28. Dec. 1729.

Das

Das III. Capitel.

Von dem Groß-Hertzoge zu Florentz oder Toscana, aus dem Hause MEDICES.

Wie heist der ietzige Groß-Hertzog zu Florentz oder Toscana?

JOHANNES GASTO.

Wenn ist er gebohren?

Anno 1671. den 25. May.

Wenn ist er zur Regierung kommen?

Anno 1723. den 31. Oct.

Wer war sein Herr Vater?

COSMUS III. Groß-Hertzog von Florentz, ein Sohn Ferdinandi II. Groß-Hertzogs von Florentz und Victoriæ, Hertzogin zu Urbino, geb. den 14. Aug. 1642. st. den 31. Oct. 1723.

Wer war seine Frau Mutter?

MARGARETHA LOUISE, Hertzogs Gastons Jo. Baptistæ von Orleans, und Margarethæ, Gräfin von Vaudemont, Tochter, geb. den 28. Jul. 1645. verm. den 19. April 1661. st. den 17. Sept. 1721. in Franckreich.

Wie heisset seine Gemahlin?

ANNA MARIA FRANCISCA, Julii Francisci, Hertzogs zu Sachsen-Lauenburg, und Hedwig Augustæ, Pfaltz-Gräfin zu Sultzbach, Tochter, eine Wittwe Philippi Wilhelmi, Pfaltz-Grafens zu Neuburg, geb. den 13. Jun. 1672. verm. den 2. Jul. 1697. lebet vorietzo auf ihren väterlichen Gütern in Böhmen.

Wie heist seine noch lebende Schwester?

MARIA ANNA LOUISE, geb. den 11. Aug. 1667. Gem. Johann Wilhelm, Churfürst zu Pfaltz, verm. den 5. Jun. 1691. Wittwe den 8. Jun. 1716. lebet ietzo in Florentz.

Wie heist seines Herrn Vaters Bruders, Francisci Mariæ, hinterlassene Wittwe?

ELEONORA, eine Tochter Vincentii Gonzaga, Hertzogs von Guastalla, und Mariæ Victoriæ, Hertzogin von Guastalla, geb. den 13. Nov. 1685. verm. den 14. Jul. 1709. Wittwe den 3. Febr. 1711. hat sich, einigen Nachrichten zu folge, den 30. Dec. 1718. wiederum mit Philippo, Landgrafen zu Hessen-Darmstadt und bisherigen General-Gouverneur zu Mantua, so die Römische Religion angenommen, vermählet, soll aber bereits 1721. wiederum von ihm seyn geschieden worden, siehe oben pag. 221.

Das

Das IV. Capitel.

Von dem Hertzoge von Parma und Piacenza.

Wie heist der ietzige Hertzog von Parma?

CAROLUS, Infant von Spanien.

Wenn ist er gebohren?

Anno 1716. den 20. Jan.

Wenn und wie ist er zum Besitz und Regierung dieser Lande gelanget?

Es ist bereits in dem 5. Articul der bekannten Quadruple-Alliance zu London 1718. die Versehung getroffen worden:

> Daß ins künfftige das Groß-Hertzogthum Toscana, nebst den Hertzogthümern Parma und Piacenza, von allerseits hohen Contrahenten, als ohngezweifelte Lehne des Römischen Reichs gehalten und gegen allen Widerspruch vertheidiget werden sollen.

Dagegen versprachen Ihro Kayserl. Majestät, zu Beförderung der allgemeinen Ruhe von Europa, dem ältesten Printzen des Königs von Spanien, von seiner andern Gemahlin Elisabetha Farnesia,

als dem Infanten DON CARLOS, die Expectanz auf diese Länder zu verleihen, wann selbige dem Reich solten anheim fallen. Worein das nur gemeldete Römische Reich, durch ein besonder Gutachten, auch seine Einwilligung ertheilte, weilen, vermöge der Wahl-Capitulation, Reichs-Lehne, so von Wichtigkeit, ad Domania Imperii ins künfftige zurück fallen sollen. Der Groß-Hertzog von Florentz gab zwar vor, Toscana sey ein freyer Staat, und der Römische Hof wolte Parma und Piacenza, als Lehne des Römischen Stuhls angesehen wissen. Allein die von Seiten des Röm. Reichs in grosser Anzahl heraus gekommenen Schrifften haben die Rechte desselben auf diese Länder sehr nachdrücklich und gründlich dargethan. Ihro Kayserl. Maj. liessen also obberührten Infanten, auf dem Congress zu Cambray, den 24. Jan. 1724. die Investitur-Acte darüber aushändigen. Mit Parma und Piacenza ereignete sich der Fall den 20. Jan. 1731. da der letzte Hertzog aus dem Farnesischen Stamm, Antonius Franciscus, ohne männliche Erben verstarb. Worauf Ihro Kayserl. Maj. von beyden Hertzogthümern, als offenen Reichs-Lehnen durch dero Trouppen, zum Besten des öffters erwehnten Spanischen Infanten, Besitz nehmen ließ, biß die vereinigte Englische und Spanische Flotte die in dem zwischen dem Kayser und Engeland den 16. Mertz 1731. zu Wien geschlos-

schlossenen Tratat von dem Kayser bewilligten 6000. Spanier überbrachte, welche in die von den Kayserlichen Trouppen evacuirten festen Plätze verleget worden. Der Kayser bestätigte sodann den Groß-Hertzog von Florentz, Joh. Gasto, und die verwittwete Hertzogin von Parma, Dorothea Sophia, des Infanten Groß-Mutter, zu dessen Vormündern, und erklärte sie, bis zu seiner Ankunfft, als Regenten. In Parma ward eine Regierung vor beyde Hertzogthümer, unter dem Titul einer Administration angeleget, so aus dem General Stampa, als dem Haupt, und zweyen Staats-Secretarien bestunde, welche unter Allerhöchster Kayserl. Direction, bis auf erlangte Majorennität des Infanten dauren sollte. Er selbst kam zu Anfang des Jahres 1732. nach Italien. Die Cron Spanien suchete inzwischen dessen Mündig-Sprechung und Belehnung mit grossem Eifer am Kayserl. Hofe. Da aber die zweyfache Pohlnische Wahl zu Ende des 1733. Jahres den drey alliirten Cronen Franckreich, Spanien und Sardinien die Gelegenheit gegeben, die sie längst gewünschet, den Kayser mit Krieg zu überziehen, wurden auch die wegen der obangeführten Majorennität gepflogene Handlungen unterbrochen. Es machte sich hierauf im vorigen Jahr dieser Printz mit Hülffe der Spanischen Waffen Meister von den gesamten Königreichen Neapolis und Sicilien, die

einzige Festung Trapani ausgenommen, so aber auch auf dem Point stehet, sich zu ergeben. Es hat daher auch öffters gemeldeter Infant bereits im abgewichenen Jahre sich zum Könige von Neapolis öffentlich proclamiren lassen, und hernach den Titul eines Königs beyder Sicilien angenommen, wie nicht weniger sich jüngsthin würcklich nach Sicilien erhoben, von wannen nun verlauten will, daß er sich den 15. Jul. zu Palermo crönen zu lassen gesonnen, wozu vorietzo alle Anstalten gemacht werden, damit derselben an Pracht ja nichts ermangele. Was aber das Schicksal im zukünfftigen Frieden eigentlich vor ihn bestimmet, wird die Zeit am besten entdecken.

Von seinen Eltern und übrigen hohen Anverwandten, besiehe im ersten Theil das Cap. vom Könige in Spanien pag. 6. und von ihm besonders p. 9.

* * *

Wer ist von den vorigen Hertzogen von Parma und Piacenza, aus dem Hause Farnese, noch am Leben?

Zwey Gemahlinnen und eine Printzeßin.

Wie

Wie heissen die Gemahlinnen?

I. SOPHIA DOROTHEA, Philippi Wilhelmi, Churfürstens von der Pfaltz, und Elisabeth Amaliæ, Landgräfin von Hessen-Darmstadt, Tochter, geb. den 12. Jul. 1670. Gem. 1) Odoardus II. Erb-Printz von Parma, verm. den 3. April 1690. Wittwe den 15. Sept. 1693. 2) Franciscus, des vorigen Stieff-Bruder, regier. Hertzog von Parma vom 8. Dec. 1694. bis den 26. Febr. 1727. verm. durch Päbstl. Dispensation den 8. Dec. 1695. Wittwe den 26. Febr. 1727. Ehemahlige Vormünderin des Hertzogs und Infanten, Don Carlos, und Regentin von Parma und Piacenza.

II. HENRIETTE MARIA, Rainaldi, Hertzogs von Modena, und Charlotte Felicitatis, Hertzogin von Braunschweig-Lüneburg in Hannover, Tochter, geb. den 27. May 1702. Stern-Creutz-Ordens-Dame, den 3. May 1716. Gem. Antonius Franciscus von Farnese, letzter Hertzog von Parma, verl. 1727. verm. im Febr. 1728. Wittwe den 20. Jan. 1731.

Wer ist die Printzeßin?

ELISABETH, Odoardi II. Erb-Printzen von Parma, und Dorotheæ Sophiæ von Chur-Pfaltz, Tochter, geb. den 25. Oct. 1692. Gem. Philippus V. König in Spanien, verm. den 25. Dec. 1714. ist des ietzigen Hertzogs und Infanten Frau Mutter.

Das V. Capitel.

Vom ietzigen Hertzoge von Modena und Mirandola, *)

aus dem Hause von ESTE.

Wie heist der ietzt regierende Hertzog von Modena?

RAINALDUS d'Este, Ritter des güldenen Vließes, und Hertzog von Mirandola.

Wenn ist er gebohren?

Anno 1655. den 25. April.

Wenn ist er zur Regierung kommen?

Anno 1694. den 7. Sept. erhielt er durch den Tod

*) Beyde Hertzogthümer sind bey ietzigem Kriege mit Frantzosen angefüllet, welche denn das Castel zu Modena selbsten, so ihnen der Hertzog einräumen, und sich nach Bologna retiriren müssen, mit einer starcken Garnison und vielen neuen Festungs-Wercken versehen. Die eintzige Festung Mirandola ist noch übrig, die sich ihnen in kurtzen auch ergeben dürffte.

Tod seines Herrn Brudern Sohnes Francisci II. das Hertzogthum Modena, und Anno 1710. kauffte er vom Käyser das Hertzogthum Mirandola vor 170000. Pistolen, welcher ihn auch den 12. Mertz 1711. damit belehnete, weilen die Familie der vorigen Hertzoge von Mirandola, wegen einer widerrechtlichen Freundschafft mit Franckreich, währenden Spanischen Successions Kriegs, in die Reichs-Acht verfallen, und also, wegen begangener Felonie, desselben verlustig worden war.

Wer war sein Herr Vater?

FRANCISCUS d'Este, Hertzog von Modena, geb. den 5. Sept. 1610. st. den 13. Oct. 1654. ein Sohn Alphonsi III. Hertzogs von Modena, und Isabellæ, Printzeßin von Savoyen.

Wie hieß seine Frau Mutter?

LUCRETIA Barberini, des Herrn Vaters dritte Gemahlin, Thaddæi, Fürstens von Palæstrina, und Annæ Colonna, Hertzogin von Palliano, Tochter, geb. 1630. verm. den 17. Apr. 1654. st. den 16. Jan. 1699.

Wie hieß seine Gemahlin?

CHARLOTTE FELICITAS, eine Tochter Johann Friedrichs, Hertzogs von Braunschweig-Lüneburg in Hannover, und der Pfaltz-Gräfin Benedictæ Henriette Philippinæ, und also eine Schwester der verwittibten Käyserin, Wilhelminæ Amaliæ, geb. den 8. Mart. 1671. verm.

den 18. Nov. 1695. st. den 29. Sept. 1710. als Hoch-Adeliche Stern-Creutz-Ordens-Dame.

Wie viel Kinder hat er von derselben am Leben?

Einen Printzen und drey Printzeßinnen.

Wie heisset der Printz?

FRANCISCUS MARIA, Erb-Printz von Modena und 1731. Ritter des güldenen Vliesses, geb. den 2. Jul. 1698. Gem. Charlotte Agle von Valois, Philippi II. Hertzogs von Orleans, ehmahligen Regentens von Franckreich, und Franciscæ Mariæ de Bourbon, Tochter, geb. den 22. Oct. 1700. verm. den 21. Jun. 1720. Von ihr sind gebohren:

N. N. Printz im Jun. 1724.
MARIA FRANCISCA, den 6. Oct. 1726.
N. N. Printzeßin den 7. Febr. 1729. zu Genua.
N. N. Printz den 14. Jul. 1730.
N. N. Printz 1731.
N. N. Printzeßin im Jul. 1734.

Wie heissen die Printzeßinnen?

1) BENEDICTA ERNESTINA MARIA, geb. den 18. Aug. 1697. Hoch-Adel. Stern-Creutz-Ordens-Dame den 3. May 1710.

2) AMA-

2) AMALIA JOSEPHA, geb. den 28. Jul. 1699.

3) HENRIETTE MARIA, geb. den 27. May 1702. Stern-Creutz-Ordens-Dame den 3. May 1716. Gem. ANTONIUS FRANCISCUS Farneſe, letzter Hertzog zu Parma, verlobet 1727. verm. im Febr. 1728. Wittwe den 20. Jan. 1731.

Wer iſt des Hertzogs noch lebende Stieff-Schweſter?

ELEONORA, geb. 1643. eine Nonne zu Modena in dem Kloſter der heiligen Thereſiæ.

Das VI. Capitel.

Von dem geweſenen Hertzoge von Mirandola.

Wie heiſt der geweſene Hertzog von Mirandola?*)

FRANCISCUS MARIA Pico, Königl.

*) Wie aber dieſes Hertzogthum an Modena gekommen, und deſſen ietzige Beſchaffenheit beſtehe im vorigen Capitel, pag. 393. und die Note pag. 392.

Spanischer Ober-Cammer-Herr und Ritter des güldenen Vliesses.

Wenn ist er gebohren?

Anno 1688. den 15. Sept.

Wenn ist er zur Regierung kommen?

Anno 1689. den 19. Apr. unter der Vormundschafft seiner Frau Mutter.

Wer war sein Herr Vater?

FRANCISCUS Pico, Hertzog zu Mirandola, ein Sohn Alexandri II. Hertzogs zu Mirandola, und Annæ Beatricis von Este, Hertzogin von Modena, geb. 1661. starb. den 19. April. 1689.

Wie hieß seine Frau Mutter?

ANNA CAMILLA, von Borgheſe, eine Tochter Johannis Baptiſtæ Borgheſe, Fürstens von Sulmona, geb. den 29. Sept. 1661. Gem. 1) Franciſcus Pico, Hertzog von Mirandola, verm. 1684. Wittwe den 19. Apr. 1689. 2) Antonius del Giudice, Fürst von Cellamare, verm. den 1. Jan. 1694. ſt. den 20. Sept. 1715.

Wer war seine Gemahlin?

MARIA THERESIA, Philippi Antonii Spinola, Marg. Grafens de los Balbazos, Hertzogs von S. Severin, und del Seſto, und Iſabellæ, Hertzogin von Medina Celi, Tochter, geb. den 26. Apr. 1685. verm. den 14. Jun. 1716. ertranck den 15. Sept.

Sept. 1723. zu Madrit in dem Garten des Grafen d'Ognate, als durch einen erschrecklichen Regen und Ungewitter, das von den nahe gelegenen Höhen herabstürtzende Wasser die Garten-Mauer nebst dem Lust-Hause umgerissen.

Wie viel Geschwister leben annoch von seinem Herrn Vater?

Ein Bruder und eine Schwester, als:

1) LUDOVICUS Pico, geb. den 9. Dec. 1668. Cardinal-Priester den 18. May 1712. und Bischof zu Sinigaglia,

2) FULVIA, geb. 1666. Gem. Thomas von Aquino, Fürst zu Feroletto, im Neapolitanischen, verm. den 10. Jan. 1687.

Das VII. Capitel.

Von dem Hause Gonzaga.

Wie viel besondere Linien sind aus diesem Hause bekannt?*)

Drey, als:

*) Die verschiedenen Abtheilungen dieses Hauses, aus dem 14. 15. 16. 17. Jahr-Hundert, zu

A) Gvastalla,
B) Castiglione,
C) Novellara,
so 1724. ausgestorben.

Wir handeln also:

A) Von dem Hertzoge von Gvastalla.

Wie heist der ietzige Hertzog von Gvastalla?

JOSEPHUS MARIA Gonzaga.

Wenn ist er gebohren?

Anno 1690. den 20. Apr.

Wenn

zu wiederholen, halten wir vor ohnnöthig, und melden nur so viel, daß die Hertzogthümer Mantua und Montferrat, biß auf unsere Zeiten, von dieser Familie beherrschet worden. Weil aber Ferdinandus Carolus in dem Spanischen Successions-Kriege die Frantzösische Parthey ergriffen, ward er vom Kayser 1708. in die Reichs-Acht erkläret, und seiner Hertzogthümer beraubet. Wie derselbe bald darauf ohne männliche Erben verstarb, meldete sich wegen Mantua der Hertzog von Gvastalla

Wenn ist er zur Regierung kommen?
Anno 1729. nachdem sein Herr Bruder, Antonius Ferdinandus, ohne männl. Erben verstorben.

Wer

stalla, als nechster Agnate, der an dem begangenen Lehns-Fehler nicht den geringsten Theil gehabt, und wegen Montferrat das Hauß Lothringen, indem diß Hertzogthum Weiber-Lehn, und in der Gestalt Anno 1537. an das Hauß Gonzaga gekommen. Am Kayserl. Hofe aber behauptete man, es sey Mantua ein Italiänisch Lehn, dessen, nach dem Langobardischen Lehn-Recht II. Feud. 24. in fine, die gantze Familie verlustig würde, wenn nur einer aus derselben einen Lehns Fehler begangen. Es stehet also selbiges noch unter der Bothmäßigkeit des Kaysers und des Hauses Oesterreich, dem es das Reich, wegen der vielen Kriegs-Unkosten, überlassen. Wiewohln bey ietzigen Kriege in Italien ein ansehnlicher Theil desselben bereits der feindlichen Macht sich unterwerffen müssen, welche vorietzo gar Mine machen, die Haupt-Festung Mantua selbsten zu belagern. Montferrat ward, wegen besonderer Staats-Absichten der damahligen Zeiten, Anno 1708. den 7. Jul. dem Hertzog von Savoyen zu Lehn gereichet, welcher ein altes Recht darauf vorschützte, dem Hause Lothringen hingegen, nach

der

Wer ist sein Herr Vater gewesen?

VINCENTIUS Gonzaga, Hertzog von Gvastalla, ein Sohn Andreæ Gonzaga, Grafens von S. Paulo, geb. 1634. ward 1708. vom Kayser mit den Fürstenthümern Bozzuolo und Sabionetta belehnet, starb den 28. April 1714.

Wie heist seine Frau Mutter?

MARIA VICTORIA, Ferdinandi III. Gonzaga, Hertzogs zu Gvastalla, und Margarethen von Este, Hertzogin zu Modena, Tochter, verm. 1679. Wittwe den 28. Apr. 1714.

Wer ist seine Gemahlin?

MARIA ELEONORA CHARLOTTE, Leopoldi, Hertzogs von Hollstein-Sunderburg, in Wiesenburg, und Mariæ Elisabethæ, Fürstin von Lichtenstein, Tochter, geb. den 28. Febr. 1715. verm. den 29. Apr. 1731.

Wie heisset seine noch lebende Schwester?

ELEONORA, geb. den 13. Nov. 1685. Gem. 1) Franciscus Maria de Medices, des Groß-Hertzogs

der Zeit, das Hertzogthum Teschen in Schlesien, als ein Aequivalent, davor zugeschlagen. Der Hertzog von Gvastalla erhielt, auf sein vieles Bitten, auch Hoffnung zu einem Aequivalent. Davon sich iedoch der Erfolg noch nicht gezeiget. Ob er in zukünftigen Friedens-Schluß Mantua wieder bekommen werde, wozu ihm, eini-

tzogs von Florentz Bruder, und vorher Cardinal, verm. den 14. Jul. 1709. Wittwe den 3. Febr. 1711. 2) Philippus, Land-Graf zu Hessen-Darmstadt und Gouverneur zu Mantua, verm. den 30. Dec. 1718. geschieden 1721. bekommt von ihm jährlich 2000. Rthlr. Pension. *)

Wer ist seines Herrn Bruders Anton Ferdin. hinterlassene Gemahlin und Wittwe?

THEODORA, Philippi, Land-Grafs von Hessen-Darmstadt, Kayserl. Gouverneurs zu Mantua, und Mariæ Thereſiæ Erneſtinæ, Printzeßin von Havre und Croy einige Tochter, geb. den 6. Febr. 1706. verlobt den 26. Dec. 1726. verm. den 23. Febr. 1727. Wittwe 1729.

B) Von dem Hertzoge oder Fürsten zu Castiglione.

Wie heist der ietzige Hertzog oder Fürst von Castiglione?

LUDOVICUS Gonzaga.

Wenn ist er gebohren?

Anno 1681. den 21. Sept. Wenn

einigen Nachrichten zu folge, die alliirten Cronen, bey ietzigem Kriege grosse Hoffnung gemacht, muß die Zeit lehren.

*) Andere übergehen diese Ehe mit Stillschweigen.

Wenn ist er zur Regierung kommen?

Anno 1723. den 19. Febr.

Wer war sein Herr Vater?

FERDINANDUS Gonzaga, Fürst von Castiglione und Martinenga, ein Sohn Caroli Gonzaga, Fürstens von Castiglione, geb. 1649. st. den 19. Febr. 1723.

Wie hieß seine Frau Mutter?

FULVIA Pica, Alexandri II. Hertzogs von Mirandola, und Annæ Beatricis von Este, Hertzogin von Modena, Tochter, geb. 1660. verm. 1680. Wittwe den 19. Febr. 1723. st. den 24. Mertz 1732. *)

Wer sind seine noch lebende Brüder?

1) CAROLUS, Printz von Solferino, und Abt von Castiglione, geb. 1682. hat mit Päbstlicher Permission seine Abtey behalten, und sich vermählet 1) mit der Hertzogin von Alba, 2) mit Juliana, des Printzen Caraccioli di Santo Buono Tochter, so noch lebet.

2) FRANCISCUS ALMERICUS, geb. 1684. General von der Cavallerie der Republique Venedig.

3) COSMUS, geb. 1686.

Was

*) Andere setzen ihren Tod bereits in die Jahre 1720. oder 1728.

Was vor Geschwister sind von seinem Herrn Vater am Leben?

Drey Brüder und eine Schwester.

1) FRANCISCUS, Hertzog von Solferino, geb. 1652. Gem. Isabella Zacharia, Manuelis Poncé de Lion, Hertzogs von Arcos, und Mariæ de Guadeloupe, Hertzogin von Aveiro, Tochter, und Antonii Martini Alvarez de Toledo, Hertzogs von Alba, Wittwe, verm. den 26. Nov. 1716. st. 1729.

2) LUDOVICUS, (al. ALOYSIUS,) ein Jesuit.

3) CHRISTIERNUS.

LUDOVICA, (al. ALOYSIA,) Gem. Hippolytus, Graf von Malaspina.

C) Von dem Fürsten und Grafen von Novellara,

so mit Camillo II. Gonzaga 1724. (oder wie andere wollen, mit dessen Printzen Camillo III. im. Dec. 1728.) ausgestorben. *)

Wer

*) Das Fürstenthum Novellara ist darauf, als ein offenes Lehn, an den Kayser verfallen.

Wer ist aus diesem Hause noch übrig? *)

Zwey Gemahlinnen und eine Printzeßin.

Wie heissen die Gemahlinnen?

I. MATHILDIS d'Este, Sigismundi Francisci d'Este, Marggrafens von St. Martin, und Theresiæ Mariæ von Monaco, Tochter, geb. 1672. Gem. Camillus II. Gonzaga, Fürst und Graf von Novellara, vermählt 1695. Wittwe 1724.

II. ELEONORA, Marchese Tanara, Gem. Camillus III. Cibo, verm. im May 1728. Wittwe e. a.

Wie heist die Printzeßin?

N. N. Gem. Alexander Cibo, Hertzog von Massa und Carrara, verm. 1715. Wittwe den 18. Aug. 1731.

Das VIII. Capitel.

Von dem Hertzoge zu Massa = Carrara, aus dem Hause CIBO.

Wie

*) Jedoch bleiben auch diese Personen, aus Mangel glaubwürdiger Nachrichten, alle ungewiß.

Wie hieß der vorige Hertzog zu Massa-Carrara?

ALDERANDUS Cibo, Hertzog von Massa und Fürst zu Carrara.

Wenn ist er gebohren?

Anno 1690. den 21. Jun.

Wenn ist er zur Regierung kommen?

Anno 1715. den 30. Nov. nachdem sein ältester Bruder Albericus III. ohne männliche Erben verstorben, und der darauf folgende, Camillus Cibo, ihm die Regierung, gegen eine jährliche Pension, überlassen.

Wenn ist er gestorben? *)

Anno 1731. den 18. Aug.

Wer war sein Herr Vater?

CAROLUS II. Cibo, Hertzog zu Massa, ein Sohn Alberici Cibo, ersten Hertzogs zu Massa, und Fulviæ Pico, Hertzogin von Mirandola, geb. den 9. Jun. 1631. st den 6. Dec. 1710.

Wer war seine Frau Mutter?

THERESIA PAMFILIA, eine Tochter Camil-

*) Wer aber dessen hinterlassene Lande bekommen, ist uns nicht so genau bekannt gemacht worden. Allem Vermuthen nach aber wird dessen hinterbliebene Printzeßin die eintzige Erbin derselben seyn.

Camilli Pamfilii, Fürstens zu St. Martin, und Olympiæ Aldebrandini von Rossano, verm. 1673. st. den 7. Aug. 1704.

Wer ist seine hinterlassene Gemahlin?

N. N. Camilli II. Grafens von Novellara, Tochter, verm. 1715.

Wie heisset dessen Printzeßin?

N. N. geb. den 29. Jun. 1725.

Wie viel Geschwister sind von ihm am Leben?

Ein Bruder und vier Schwestern.

CAMILLUS Cibo, geb. den 25. April 1681. überließ die Regierung, gegen eine jährliche Pension, seinem jüngsten Bruder, ward 1725. Päbstlicher Maggior Domo, und den 25. Mertz 1729. Cardinal-Priester Tit. von St. Steffano rotundo.

1) FULVIA, geb. den 25. Sept. 1675.
2) OLYMPIA, geb. den 8. Oct. 1676.
3) FULVIA MARIA, geb. den 18. Jun. 1679.
4) MARIA MAGDALENA, geb. den 9. Aug. 1684.

Wer ist seines Herrn Vaters noch lebender Bruder?

FRANCISCUS MARIA Cibo, geb. den 25. Febr. 1644. ein Geistlicher.

Das

Das IX. Capitel.

Von dem Fürsten zu Monaco, aus dem Hause GRIMALDI.

Wie heist der regierende Fürst zu Monaco?

JACOBUS FRANCISCUS LEONOR Goyon Matignon, Graf von Torigny, Hertzog von Valentinois, Pair von Franckreich, Obrister über das Regiment Etranger zu Pferde, Ritter der Königl. Orden und General-Lieutenant in Nieder-Languedoc.

Wenn und wie ist er zum Besitz und Regierung dieses Fürstenthums gelanget?

Bereits Anno 1715. im Dec. überließ ihm sein Schwieger-Vater, Antonius Grimaldi, voriger Fürst von Monaco, das Hertzogthum Valentinois in Franckreich, mit der Bedingung, daß er hinführo den Nahmen Goyon von Matignon, Graf von Torigny, fahren lassen, und den Nahmen und Wapen des Hauses Grimaldi annehmen solte: Welcher Vertrag auch von dem Parlamente zu Paris den 2. Sept. 1716. enregistrirt und confirmiret wurde. Er nahm also den 14. Dec. c. a. nach abgelegten

legten Eyd, dieserhalb Session im Parlement. Durch den am 20. Febr. 1731. erfolgten Tod obgedachten seines Herrn Schwieger-Vaters, gelangte er auch zum Besitz dieser Lande.

Wie hieß dessen Gemahlin?

LOUISE HIPPOLYTA Grimaldi, des vorigen Fürsten Antonii Grimaldi von Monaco, und Mariæ von Lothringen älteste Printzeßin, geb. den 10. Nov. 1697. verm. den 20. Oct. 1715. st. den 29. Dec. 1731.

Wie heissen dessen mit ihr erzeugte Kinder?

1) CHARLOTTE Grimaldi, geb. den 9. May 1719.

2) HONORATUS CAMILLUS LEONORUS, geb. den 10. Sept. 1720.

3) MARIA CAROLUS AUGUSTUS Grimaldi, geb. den 1. Jan. 1722.

4) N. N. Printzeßin, geb. den 21. Jul. 1724.

5) N. N. Graf von Torigny, geb. den 13. Febr. 1726.

6) CAROLUS MAURITIUS, geb. im May 1727.

7) LOUISE FRANCISCA THERESIA, geb. den 26. Jul. 1728.

Wer

Wer ist von dem vorigen Fürsten von Monaco, Antonio Grimaldi, so den 20. Febr. 1731. ohne männliche Erben verstorben, noch am Leben?

I. Dessen jüngste Printzeßin:

MARGARETHA CAMILLA Grimaldi, geb. den 1. May 1700. Gem. Ludwig de Gand, Fürst von Isenghien, vermählt den 16. April 1720.

II. Ein Bruder:

HONORATUS, geb. 1669. den 31. Dec. erstlich Abt von Monaco genannt, ward 1697. Priester der Congregation de l'Oratorie de Jesus, und Ertz-Bischof zu Bysantz im Oct. 1723. ist zugleich Abt von S. Maixant. Den 15. Mart. 1715. überließ er sein Recht auf das Hertzogthum Valentinois seinem Herrn Bruder. Wiewohl man auch nicht versichern kan, daß dieser Herr noch würcklich am Leben.

III. Eine Schwester:

MARIA CHARLOTTE, (al. MARIA THERESIA,) geb. den 14. Jan. 1662. eine Nonne zu Monaco im Kloster de la Visitation de S. Marie.

Das X. Capitel.

Von dem Fürsten zu Piombino, aus dem Hause BUONCOMPAGNO.

Wie heist der ietzige Fürst zu Piombino?

ANTONIUS Buoncompagno, Hertzog zu Sora und Fürst von Piombino.

Wenn ist er zur Regierung kommen?

Anno 1707. den 20. Jan. nachdem sein Herr Bruder, Georgius II. ohne männliche Erben verstorben. *)

Wer

*) Anno 1708. ward Piombino von den Kayserlichen Trouppen erobert, und alle Güter des Hertzogs im Königreich Neapolis eingezogen, weiln er die Frantzösische Parthey ergriffen. Nachdem aber bey ietzigen Kriege in Italien die Spanier sich der Königreiche Neapolis und Sicilien wiederum bemeistert; so hat verlauten wollen, daß

Wer war sein Herr Vater?

HUGO Buoncompagno, Hertzog zu Sora, Gregorii I. Buoncompagno, Hertzogs zu Sora, und Eleonoræ Zapatæ, einer Spanierin, Sohn, st. 1676. im Oct.

Wer war seine Frau Mutter?

MARIA Ruffo, Franciſci Mariæ, Hertzogs von Bagnara, Tochter, st. im Dec. 1733.

Wie heist seine Gemahlin?

MARIA, geb. den 6. Mertz 1686. älteſte Tochter seines Herrn Bruders, Georgii II. Buoncompagno, Hertzogs von Sora, und Hippolitæ, Nicolai Ludovici, Fürstens von Piombino, Tochter, verm. 1702.

Wie

daß der Spaniſche Hof der Gemahlin des ietzigen Fürsten im Febr. 1735. durch ein beſonder Diploma die Freyheit und das Recht ertheilet habe, das Fürſtenthum Piombino, welches ihr ſonſten durch Erbgangs-Recht gebühret, wiederum in Beſitz zu nehmen. Ja es ſoll auch am 20. Febr. erwehnten Jahres die würckliche Belehnung durch den Spaniſchen Miniſter Ratto, zu Rom erfolget ſeyn; Die Beſtändigkeit dieſer Handlung aber muß ſich nach dem zu erfolgenden Frieden richten.

Wie viel Kinder hat er mit derselben gezeuget?

Zwey Printzen und drey Printzeßinnen, als:

ANTONIUS CAJETANUS, Erb-Printz, geb. den 8. Mertz 1704. Gem. LAURA Chigi, verm. im Sept. 1726.

PETRUS GREGORIUS, Gem. N. N. Ottoboni, Printzeßin von Fiano, verm. 1731.

ANNA, Gem. JOHANNES VINCENTIUS, Hertzog von Salviati, verm. den 21. May 1719.

CÆCILIA, Gem. CAROLUS CARAFFA, Hertzog von Belvedere, verm. im April 1722.

LUDOVICA, Gem. MARINO, Duca di Castel Sangro, des Printzens von Santo Buono einiger Sohn, verm. den 4. Jul. 1723.

Wie viel Geschwister sind von ihm am Leben?

Drey Schwestern, nemlich:

MARIA CÆCILIA.

MARIA HIERONYMA.

MARIA ANGELICA, welche alle drey im Kloster leben.

Wer ist von seinem letzt-verstorbenen Bruder, Gregorio II. noch am Leben?

I. Dessen andere Gemahlin und Wittwe:

HIPPOLYTA oder OLYMPIA, Nicolai Ludovisi,

Ludoviso, Fürstens von Piombino, und Constantiæ Pamfiliæ, Fürstin von Meldola, Tochter, welche Anno 1700. das Fürstenthum Piombino ererbete, Wittwe den 1. Febr. 1707.

II. Folgende Kinder, von erwehnter Gemahlin, als:

1) MARIA, geb. den 6. Mart. 1686. Gem. Antonius von Buoncompagno, ietziger Fürst von Piombino, verm. durch Päbstliche Dispensation, 1702. vid. p. 411. & 410. n.*

2) CONSTANTIA, geb. 1685. oder im Sept. 1687. Gem. Fürst Alfonso oder Vincenzo Giustiniani, verm. den 30. Dec. 1705.

3) THERESIA, geb. im Jan. 1692. Gem. Urbanus Barbarini, Fürst von Palästrina, verm. 1714. Wittwe den 27. Sept. 1722.

4) JULIA, geb. im Jan. 1695. Gem. Marcus Ottoboni, Fürst von Fiano, verm. 1714. Wittwe den 13. April 1725.

Das XI. Capitel.

Von dem Fürsten von Farnese, aus dem Hause CHIGI.

Wie heist der ietzige Fürst von Farnese?

AUGUSTUS Chigi.

Wenn ist er gebohren?

Anno 1662.

Wenn ist er zur Regierung kommen?

Anno 1705. den 22. Oct.

Wer war sein Herr Vater?

AUGUSTUS Chigi, Fürst von Farnese, welcher diese Herrschafft zu erst an sich gebracht, ein Sohn Augusti Chigi, geb. 1630. st. den 22. Oct. 1705.

Wer war seine Frau Mutter?

MARIA VIRGINIA, Pauli Borgheſe, Fürstens von Rossano, und Olympiæ Aldobrandini, Fürstin von Rossano, Tochter, verm. den 25. Apr. 1659. st. den 6. Mertz 1718.

Wie hieß seine Gemahlin?

ELEONORA oder CHARLOTTE, Johannis Baptistæ Rospiglioſi, Fürstens von Zagarola, und Mariæ Camillæ Pallavicini, Tochter, verm. 1698. st. den 5. Dec. 1734.

Wie viel Kinder leben von ihm?

Zwey Printzen und eine Printzeßin, als:

AUGUSTUS, oder AUGUSTINUS, geb. im April 1700. Gem. ANNA MARIA Ruſpoli, Franciſci Mariæ, Fürstens von Cerveta, Tochter, verm. 1730.

ALEXANDER, geb. im Oct. 1712. Gem. GIULIA AUGUSTA Albani, Printzeßin von

von Soriano, geb. den 5. Jan. 1719. verm. zu Rom den 26. oder 27. Febr. 1735.

LAURA MARIA, geb. den 9. Oct. 1708. Gem. Antonius Cajetanus Buoncompagno, Erb-Printz von Piombino, verm. im Sept. 1726.

Wie viel Geschwister hat er am Leben?

Einen Bruder und neun Schwestern.

Wie heisset der Bruder?

MARCUS Chigi.

Wie heissen die Schwestern?

Deren Nahmen sind unbekannt geblieben, weil sie alle den Nonnen-Stand erwehlet.

Das XII. Capitel.

Von dem Fürsten zu Palästrina, aus dem Hause BARBERINI.

Wie heist der ietzige Besitzer dieses Fürstenthums?

FRANCISCUS Barberini, geb. den 7. Nov. 1662. der Römischen Kirchen Cardinal den 13. Nov.

Nov. 1690. Protector des Eistercienser-Ordens, und 1726. Sub-Decanus des Cardinals-Collegii, wie auch Bischof zu Ostia und Veletri, weil der Cardinal Pignatelli, als Decanus, sein Ertz Bischofthum Neapolis nicht quittiren, und nach Rom kommen wolte, und nach dessen den 4. Dec. 1734. erfolgten Tode würcklicher Decanus.

Wenn und wie hat er das Eigenthum desselben erlanget?

Sein verstorbener Herr Bruder, als der letzte Fürst von Palästrina, Urbanus Barberini, hatte ihm solches bereits 1707. wegen Schulden, überlassen müssen. Nach seinem, am 27. Sept. 1722. erfolgten Tode, meldete sich zwar dessen natürlicher und legitimirter Sohn, Maffæus Barberini, Marquis de Corese, wolte seinen bisherigen geistlichen Stand quittiren, und die Regierung von Palästrina antreten, weilen, vermöge einer Bulle des Pabstes Urbani VIII. in Ermangelung rechtmäßiger Erben, auch die natürlichen Kinder, in dem Hause Barberini, der Erb-Folge fähig seyn. Allein der Cardinal, so ihm dieses Recht nicht zugestehen wolte, soll sich endlich 1724. dahin verglichen haben, daß er ihn vor seinen Nepoten erkant, und einen jährlichen Unterhalt ausgemacht.

Wie heisset seine noch lebende Schwester?

CAMILLA, Gem. Carolus Borromæus, Graf von Arona, verm. 1689. im April.

Wer

Wer ist von seinem verstorbenen Bruder, dem letzten Fürsten von Palästrina, Urbano Barberini, noch am Leben?

I. Dessen dritte Gemahlin und Wittwe,

THERESIA Buoncompagno, Gregorii II. Hertzogs von Sora auch Fürstens von Buoncompagno, und Olympiæ, (andere Hippolytæ,) Fürstin von Piombino, Tochter, geb. im Jan. 1692. verm. 1714. Wittwe den 27. Sept. 1722.

II. Eine Printzeßin,

CORNELIA, geb. den 19. Dec. 1716. ward nach des Herrn Vaters Tode von ihrem Herrn Vetter, dem Cardinal Barberini, in das Kloster der heiligen Barbaræ gethan, entwich aber daraus, und vermählte sich den 19. Dec. 1728. wider des Kaysers, des Pabstes und ihrer Mutter Willen, mit Giulio Cesare Principe Colonna di Carbognano.

III. Ein natürlicher Sohn,

MAFFEUS Barberini, Marquis de Coresé, von dem, und seinem mit dem Cardinal Barberini getroffenen Vergleich, schon oben Meldung geschehen.

Wer ist sonsten aus diesem Hause noch vorhanden?

Einiger Meynung nach sollen noch leben,

1) SYLVIA MARIA THERESIA, Ja-

cobi, Hertzogs von Muti, Tochter und Erbin, seines verstorbenen Bruders, Thaddæi Barberini Gemahlin, verm. den 17. Sept. 1701. Wittwe den 15. Febr. 1702.

2) Seines Vaters Bruder, NICOLAUS Barberini, ein Carmeliter.

Das XIII. Capitel.

Von dem Hause Colonna.

Wie viel besondere Linien sind allhier zu mercken?

Drey, als:

A) Carbognano.
B) Palliano.
C) Sonnino.

Wir handeln also:

A) Von

A) Von dem Fürsten von Carbognano.

Wie heist der ietzige Fürst von Carbognano?

FRANCISCUS MARIA Colonna, Hertzog von Bassanello.

Wer war sein Herr Vater?

AEGIDIUS Colonna, st. im Sept. 1686.

Wie hieß die Frau Mutter?

ANNA VICTORIA Altieri, verm. 1676. st. den 5. Mertz 1723.

Wer ist seine Gemahlin?

VICTORIA, Francisci Mariæ, Hertzogs von Salviati, Tochter.

Wie viel Kinder hat er mit ihr erzeuget?

Drey Printzen und eine Printzeßin, als

1) JULIUS CAESAR Colonna, Gem. Cornelia, Urbani Barberini, Fürstens von Palästrina, Tochter, geb. den 19. Dec. 1716. verm. den 19. Dec. 1728. von ihr sind gebohren:

N. N. Printzeßin, den 30. Jan. 1730.

N. N. Printzeßin, im Dec. 1730.

OLYMPIA MARIA MAGDALENA, im Dec. 1731.

2) AEGIDIO Colonna, Capitain der Spanischen Garde,

3) N. N. lebet auch in Spanischen Kriegs-Diensten.

1) ARTHEMISIA Colonna.

Wer ist sein noch lebender Bruder?

ALEXANDER Colonna.

B) Von den Hertzogen von Palliano und Tagliacozza.

Wie heist der ietzige Fürst zu Palliano oder Pagliano?

FABRITIUS Colonna, Hertzog zu Tagliacozza, Fürst des H. R. Reichs und zu Palliano, Connetable von Neapoli, und Ritter des güldenen Vliesses, wie auch beständiger Kayserl. Ambassadeur am Päbstlichen Hofe, bey Uberreichung des Neapolitanischen Zelters.

Wenn ist er gebohren?

Anno 1701. den 14. May.

Wer war sein Herr Vater?

PHILIPPUS ALEXANDER Colonna, Fürst von Palliano, geb. 1663. st. den 6. Nov. 1714. ein Sohn Laurentii Onofrii Colonna, Fürstens von Palliano, und Mariæ Mazarini, einer Römerin.

Wer

Wer ist seine Frau Mutter?

OLYMPIA, seines Herrn Vaters andere Gemahlin, Johannis Baptistæ Pamfilio, Fürstens zu Carpinetti, und Violantæ Fachinetti, Tochter, verm. den 25. Nov. 1697.

Wer ist seine Gemahlin?

CATHARINA ZEPHIRINA THERESIA, des Hertzogs von Salviati, Francisci Mariæ, Tochter, geb. 1701. verm. den 18. Sept. 1718.

Wie heissen seine mit ihr erzeugte Kinder?

1) PHILIPPUS, geb. den 1. Jan. 1722.
2) LAURENTIUS, geb. den 11. Jun. 1723.
3) MARCUS ANTONIUS MARIA, b. den 15. Aug. 1724.
4) PETRUS MARIA JOSEPHUS JOACHIMUS, geb. den 7. Dec. 1725.
5) PAMFILIUS, geb. den 16. Oct. 1729.
1) VICTORIA JOSEPHA, geb. den 8. Jan. 1721.
2) MARIA ISABELLA ANNA, geb. den 2. Mertz 1728.
3) MARIA THERESIA, geb. . .

Wie viel Geschwister hat er am Leben?

Drey Brüder und drey Schwestern, nemlich:
1) HIERONYMUS Colonna, geb. . .

2) CLEMENS, geb. den 20. Apr. 1704.
3) CAROLUS, geb. den 10. May 1708.
1) THERESIA AGNES, geb. den 6. April 1702. Gem. Camillus Antonius Borgheſe, Fürſt von Roſſano, verm. den 4. Nov. 1723.
2) MARIA, geb. den 20. Jan. 1706.
3) ANNA, Gem. Mauritius Caraffa, IX. Hertzog von Matalona, verm. den 30. Jul. 1730.

Wer iſt von ſeines Herrn Vaters Geſchwiſter noch am Leben?

Ein Bruder, als
CAROLUS Colonna, geb. den 17. Nov. 1665. ward den 17. May 1706. Cardinal-Diaconus.

Und des ältern Bruders Marci Antonii Gemahlin, nemlich
CHRISTINA, des Marcheſe Paleoti Tochter, verm. den 25. Nov. 1697. welche ihm drey Töchter gebohren, Wittwe 1715.

C) Von dem Fürſten von Sonnino.

Wie heiſt der ietzige Fürſt von Sonnino?

PHILIPPUS Colonna, Fürſt von Sonnino und Galatra, geb. im Jan. 1690.

Wer

Wer waren seine Eltern?

JULIANUS Colonna, Fürst von Sonnino und Galatra geb. 1671. st. im Apr. 1732.

JOHANNA Piccolomini, des Marchese Ferdinandi de Castelnuovo Tochter, verm. 1688. st. im April 1716.

Wie heist seine Gemahlin?

N. N. Caraccioli, Carminei Nicolai, Printzens von Santo Buono, Tochter, verm. im Oct. 1722.

Wie viel Kinder hat er mit ihr erzeuget?

Einen Printzen und eine Printzeßin:

N. N. Printz geb. im Apr. 1724.

N. N. Printzeßin geb. im Jun. 1728.

Was vor Geschwister hat er am Leben?

Zwey Brüder und eine Schwester, als:

1) HIERONYMUS, Päbstl. Ober-Hoff-Meister.

2) LAURENTIUS.

VIRGINIA.

Wer lebet annoch von seinem Herrn Vater?

Ein Bruder und eine Schwester,

VIRGINIUS.

ISABELLA Colonna, lebt im Kloster.

Das

Das XIV. Capitel.

Von dem Fürsten zu Rossano, aus dem Hause BORGHESE. *)

Wie heist der ietzige Fürst zu Rossano?

CAMILLUS ANTONIUS FRANCISCUS Borgheſe, Fürſt von Sulmone und Roſſano.

Wenn ist er gebohren?

Anno 1693. den 7. April.

Wenn ist er zur Regierung kommen?

Anno 1729. den 21. May.

Wer war sein Herr Vater?

MARCUS ANTONIUS Borgheſe, Fürſt zu Sulmone und Roſſano, ein Sohn Johannis Baptiſtæ Borgheſe, deſſen Mutter, Olympia Aldobrandini, das Fürſtenthum Roſſano geerbet, und Eleonoræ Buoncompagno, Hertzogin von Sora, geb. den 20. May 1660. ſt. den 21. May 1729.

Wer

*) Dieſes Hauß hat dem Pabſt Paulo V. ſein Aufnehmen zu dancken, als welcher des ietzigen Fürſtens uralter Vaters Bruder war.

Wer war seine Frau Mutter?

FLAMINIA MARIA, Caroli Spinolæ, Fürstens von S. Angelo, eintzige Tochter, die ihres Vaters Erbschaft gegen ihren Vetter, der im Testament zum Erben eingesetzt war, durch einen Proceß gewonnen, geb. 1672. verm. 1690. Wittwe den 21. May 1729. st. den 26. Aug. 1731.

Wie heist seine Gemahlin?

THERESIA AGNES Colonna, des Groß-Connétable von Neapolis Schwester, geb. den 6. April 1702. verm den 4. Nov. 1723.

Wie heissen die mit ihr erzeugten Kinder?

ELEONORA MARIA, geb. den 24. Aug. 1724.

MARIA VICTORIA, geb. den 19. Jun. 1729.

N. N. Printzeßin im Sept. 1730.

N. N. Printzeßin im Oct. 1731.

N. N. Printz geb. den 20. Apr. 1735.

Was vor Geschwister hat er am Leben?

Drey Brüder und zwey Schwestern, als:

1) FRANCISCUS Borgheſe, geb. den 20. Jun. 1697. Cardinal den 7. Jul. 1729.

2) JACOBUS Borgheſe, geb. den 2. Jun. 1698. Gem. Eine Baase des Cardinals Coscia, verm. 1728.

3) PAU-

3) PAULUS, geb. 1700. Gem. Virginia Aemilia Altieri, Hertzogs von Monterano, Tochter, verm. 1731.

1) MARIA VICTORIA THERESIA, geb. den 23. Mertz 1695. verm. mit N. Caraffa, Hertzoge von Traeto.

2) ELEONORA FRANCISCA MARIA, geb. den 16. Mertz 1696. Gem. Benedictus Pamphilius, Fürst von St. Martino, verm. den 24. Aug. 1727.

Das XV. Capitel.

Von dem Fürsten zu Carpinetti und Meldola, aus dem Hause PAMFILIO.

Wie heist der ietzige Fürst zu Carpinetti und Meldola?

BENEDICTUS Pamfilio, Fürst von Carpinetti und Belvedere, auch Hertzog von St. Martino.

Wenn ist er gebohren?

Anno 1673. oder 1678.

Wenn ist er zur Regierung kommen?

Anno 1709. den 7. Nov.

Wer

Wer war sein Herr Vater?

JOHANNES BAPTISTA Pamfilio, Fürst von Carpinetti, Printz von Belvedere, ein Sohn Camilli Pamfilii, und Olympiæ Aldobrandini, Erbin des Fürstenthums Rossano, und Enckel Pamfilii, Rathsherrn zu Rom, dessen Bruder Pabst Innocentius X. diese Familie empor gebracht, st. den 7. Nov. 1709.

Wer war seine Frau Mutter?

VIOLANTA Pachinetti von Bologna, verm. 1671. st. den 24. May 1716.

Wer war seine erste Gemahlin?

N. N. aus dem Hause Grillo von Genua, st. 1718. im May.

Wie heist die andere Gemahlin?

ELEONORA MARIA FRANCISCA, oder MARIA VICTORIA BORGHESE, Marci Antonii Borghese, Fürstens von Sulmone, Tochter, geb. 1696. verm. den 24. Aug. 1727.

Was vor Geschwister sind von ihm am Leben

Ein Bruder und eine Schwester:

CAMILLUS Pamfilio, geb. 1679. insgemein Printz von S. Martin genannt, Gem. Anna Josephi Conti, Hertzogs von Poli und Guadagnuolo Tochter, verm. den 17. Jun. 1705.

OLYMPIA, geb. 1678. Gem. Philippus Colonna,

Ionna, Connêtable von Neapolis, verm. den 25. Nov. 1697. Wittwe den 8. Nov. 1714.

Wer ist seines Herrn Vaters Schwester?

ANNA, Gem. Joh. Andreas Doria, Fürst von Melfi, verm. 1671.

Das XVI. Capitel.

Von dem Hertzoge von Bracciano,

aus dem Hause ODESCHALCHI.

Wie heist der ietzige Hertzog von Bracciano?

BALTHASAR Odeschalchi, VII. Hertzog von Bracciano, aus der Mayländischen Familie Erba, welchen Don Livio Odeschalchi, der letzte aus diesem Hause, mit dem Bedinge, An. 1713. zum Erben eingesetzt, das er hinführo den Nahmen Odeschalchi führen soll.

Wie heissen seine Gemahlinnen?

I. FLAMINIA MARIA FRANCISCA, Marci Antonii Borgheſe, Fürstens von Rossano, Tochter, geb. den 18. Apr. 1692. verm. 1717. den 7. Jan. st. den 6. Nov. 1718.

II. MA-

II. MARIA MAGDALENA (THERESIA) Borgheſe, der vorigen leibliche Schweſter, geb. den 23. May 1694 verm. den 11. Dec. 1721. ſt. den 10. Oct. 1731.

Wer ſind die mit ihr erzeugten Kinder?

ANNA FLAMINIA, geb. den 23. Oct. 1722.

N. N. Tochter, geb. den 8. Dec. 1723.

N. N. Sohn, geb. den 13. Febr. 1725.

INNOCENTIUS THOMAS FRANCISCUS, geb. den 6. Mertz 1727.

FRANCISCA MARIA, geb. den 28. Oct. 1728.

N. N. Tochter, geb. den 3. May 1730.

Wer iſt deſſen noch lebender Bruder?

BENEDICTUS d'Erba Odeſchalchi, geb. den 9. Aug. 1679. Ertz-Biſchof zu Meyland, Cardinal der Römiſchen Kirche den 30. Jan. 1713.

Das

Das XVII. Capitel.

Von dem Hertzoge zu Monteleone,*) aus dem Hause PIGNATELLI.

Wie soll der ietzige Hertzog von Monteleone heissen?

DIDACUS Pignatelli, Kayserl. Cämmerer seit 1711.

Wer war sein Herr Vater?

NICOLAUS Pignatelli, war 1721. Vice-Re in Sicilien, und erlangte diese Hertzogthum durch seine Gemahlin, soll 1730. verstorben seyn.

Wie

*) Von diesem Fürstl. Hause, dessen Güter im Königreich Neapolis gelegen, können wir gleichfalls, aus Mangel glaubwürdiger Nachrichten, nichts gewisses melden. Dieses ist aber gewiß, daß sich der Hertzog ohnlängst, auf Befehl des Spanischen Hofes, nebst seiner Gemahlin nach Spanien retiriren müssen, weilen er, wie leicht zu vermuthen, bey der ietzigen Veränderung der Regierung in Neapolis mehr Neigung gegen den Kayser als die Cron Spanien blicken lassen.

Wie heist die Frau Mutter?

JOHANNA, eine Tochter und Erbin Andreæ Fabricii Pignatelli, Hertzogs zu Monteleone, verm. 1679.

Wer soll seine Gemahlin seyn?

N. N. gleichfalls aus dem Hause Pignatelli.

Was vor Kinder soll er am Leben haben?

Von diesen können wir auch keine Nachricht ertheilen; so viel wurde jüngsthin gemeldet, daß sein ältester Sohn, mit Einwilligung des Infanten Don Carlos, als neuen prætendirten Königs von Neapolis, die älteste Tochter des Fürsten Ottoiano Medici den 20. Febr. oder 13. Mertz 1735. geheyrathet, und soll die Braut einen Braut-Schatz von 60000. Ducaten zu ihm gebracht haben.

Wie viel Geschwister sollen sich von ihm noch am Leben befinden?

Drey Brüder und eben so viel Schwestern, als

1) FERDINANDUS Pignatelli.

2) ANTONIUS, verm. mit einer Marg-Gräfin von Moncaja 1721.

3. FABRICIUS, Gem. Victoria Pignatelli, verm. den 12. Nov. 1727.

1) STEPHANIA, Gem. Josephus von Sanseverino, Fürst von Bisignano, Wittwe seit 1717.

2) CA-

2) CATHARINA, verm. an einen Printzen von Pignatelli.

3) ROSALIA, Gem. Antonius Spinelli, Fürst von Scalea.

Was vor Geschwister sollen von seinem Herrn Vater noch am Leben seyn?

Eine Schwester,

JUSTINA Pignatelli, Gem. Carolus Spinelli, Fürst von St. Georgio.

Das XVIII. Capitel.

Von dem Fürsten von Soriano, aus dem Hause ALBANI.

Wie heist der ietzige Fürst von Soriano?

HORATIUS FRANCISCUS, geb. den 22. Sept. 1717.

Wer war sein Herr Vater?

CAROLUS Albani, des H. Röm. Reichs Fürst und Hertzog von Soriano, Fürst vom Päbstlichen Thron, ein Sohn Horatii Albani, dessen Bruder im Nov. 1700. unter dem Nahmen Clemens XI. Römischer Pabst worden, geb. den 24. Febr. 1687. st. den 1. Jan. 1724.

Wer

Wer ist seine Frau Mutter?

THERESIA, Graf Caroli Borromæi, ehemahligen Vice-Re in Neapolis, Tochter, verm. 1714. Wittwe den 1. Jun. 1724.

Was vor Geschwister sind von ihm am Leben?

Zwey Brüder und zwey Schwestern, als

1) JOHANNES BAPTISTA, (al. JOHANNES FRANCISCUS CAJETANUS,) geb. den 26. Febr. 1720.

2) Ein Posthumus, geb. im Oct. 1724.

1) JULIA AUGUSTA, geb. den 5. Jan. 1719. Gem. Augustinus Chigi, Printz von Farnese, verm. den 26. oder 27. Febr. 1735.

2) MARIA ANNA, geb. den 11. Jul. 1721.

Was vor Geschwister leben annoch von seinem Herrn Vater?

Zwey Brüder und zwey Schwestern.

1) HANNIBAL Albani, geb. den 19. Oct. 1682. Cardinal-Priester den 23. Dec. 1711. Tituli St. Clementis, der Römischen Kirche Camerlengo, der Vaticanischen Kirchen Archipresbyter, der Poln. und Schweizerischen Nation, wie auch der Cartheuser und Minorum Ordens von St. Francisco di Paula, Protector und Bischof zu Sabina.

2) ALEXANDER Albani, geb. den 19.

Oct. 1692. Cardinal-Diaconus Tit. St. Mariæ in Cosmedin den 16. Jul. 1721.

1) HELENA VICTORIA.
2) THERESIA.

Wer ist seines Groß-Vaters Schwester?

OLYMPIA, geb. den 7. Jan. 1651.

Das XIX. Capitel.

Von dem Hertzoge von Guadagnuolo und Poli, aus dem Hause CONTI.

Wie heist der ietzige Hertzog von Guadagnuolo?

STEPHANUS, war erst ein Abt und Protonarius Apostolicus, legte aber den geistlichen Stand nieder.

Wenn ist er zur Regierung kommen?

Anno 1724. nachdem sein Herr Bruder, Marcus Antonius, ohne Erben verstorben.

Wer war sein Herr Vater?

JOSEPHUS LOTHARIUS Conti, Hertzog von Poli, und Fürst des Päbstl. Throns, st. den 3. Sept. 1724. Pabst Innocentii XIII. Bruder.

Wer

Wer war die Frau Mutter?

ISABELLA LUCRETIA, Marci Antonii von Colonna, Hertzogs von Pagliano Tochter, Laurentii Onuphrii Colonna, Connêtables von Neapolis Schwester, und Alexandri Colonna, Hertzogs von Basanello Witte, geb. 1649. vermählt 1677. st. im. Aug. 1716.

Wer ist seine Gemahlin?

VICTORIA, von Ruspoli, Francisci Mariæ, Fürstens von Cerveta, Tochter, verm. den 9. Febr. 1727.

Wie heissen dessen Kinder?

FELIX JOSEPHUS MARIA, geb. den 14. Mertz 1728.

JOSEPHUS MARIA, geb. den 7. Apr. 1729.

N. N. Sohn, geb. im Febr. 1731.

N. N. Sohn, geb. im May 1732.

Wer sind seine Geschwister?

CAROLUS Conti, ein Maltheser-Ritter, ietzo Hertzog von Poli.

MARIA, Gem. Cajetanus, Hertzog von Sforza-Cæsarini, Wittwe den 9. Oct. 1727.

Wer lebet noch von des Vaters Geschwistern?

I. Eine Schwester,

ISABELLA, Gem. Franciscus Maria von

Ruſpoli, verm. 1695. Wittwe den 12. Jul. 1731. deren Kinder ſind:

BARTHOLOMAEUS Ruſpoli, Card. den 2. (20) Oct. 1730.

ALEXANDER, Gem. N. N. Aemilii Altieri, Hertzogs von Monterano Tochter, verm. 1729.

ROSINA, Gem. Ferdinandus Philippus Bernualdus Orſini, Hertzog von Gravina, verm. 1717. Wittwe den 30. Nov. 1733. oder 4. Jan. 1734.

VICTORIA, Gem. Stephanus, Hertzog von Gvadagnuolo.

II. Von ſeiner älteſten Schweſter, Hyacintha, Friderici Ceſi, Hertzogs von Aquaſparta, Gemahlin, folgende Kinder:

N. N. Hertzog von Aquaſparta Gem. N. N. Von welcher gebohren:

N. N. Ceſi, Printz von Aquaſparta: Gem. Maria Victoria, des Marquis de Spada Tochter, verm. 1731.

N. N. Abt Valemanni Ceſi.

Das

Das XX. Capitel.

Von dem Hertzoge zu Monterano, aus dem Hause ALTIERI.

Wie heist der ietzige Hertzog zu Monterano?

ANTONIUS Altieri.

Wenn ist er gebohren?

Anno 1673. den 24. Jan.

Wenn ist er zur Regierung kommen?

Anno 1720. den 8. April.

Wer waren seine Eltern?

CASPAR Paluzzi, st. den 8. Apr. 1720.

LAURA Altieri, Pabst Clementis X. Bruders Tochter, welcher dahero ihren Gemahl adoptirte, st. im Merts 1720.

Wer ist seine Gemahlin?

MARIA MAGDALENA, Caroli, Grafens von Borromeo, Tochter, geb. den 23. Jun. 1695. verm. 1721.

Wie heissen die mit ihr erzeugten Kinder?

N. N. Tochter, geb. den 1. May 1722.

AEMILIUS, geb. den 23. April 1723.

VINCENTIUS MARIA FRANCISCUS, geb. den 27. Nov. 1724.

N. N. Sohn, geb. im Jan. 1726.
N. N. Tochter, geb. den 14. Oct. 1728.

Was vor Geschwister hat er noch am Leben?

Zwey Brüder und eine Schwester,
1) LAURENTIUS Altieri, geb. den 5. Jun. 1661. (al. den 9. Jun. 1671.) Cardinal-Diaconus Tit. St. Agathæ ad Martyres den 13. Nov. 1690.
2) JOH. BAPTISTA Altieri, geb. den 6. Aug. 1673. Cammer-Clericus, Protector Hospit. St. Michaelis, Cardinal-Priester Tit. St. Matthæi in Merullano den 11. Sept. 1724.
VIRGINIA, Gem. Hertzog von Santi, verm. den 6. Jul. 1732.

Wer ist seines ältesten Bruders, Aemilii Altieri, hinterlassene Wittwe?

CONSTANTIA, Augustini, Hertzogs von Farnese, aus dem Hause Chigi, Tochter, verm. 1697. Wittwe 1721.

Wie heissen ihre Kinder?

N. N. Tochter, geb. 1699. Gem. Alexander, Printz von Ruspoli, verm. 1729.
N. N. Tochter, Gem. Nicolaus, Printz Rospiglioso, verm. den 25. Mertz 1713.

Das

Das XXI. Capitel,
Von dem Hertzoge von Giuliano,
aus dem Hause SALVIATI.

Wie heist der ietzige Hertzog von Giuliano?

JOHANNES VINCENTIUS Salviati.

Wenn ist er gebohren?

Anno 1692.

Wenn ist er zur Regierung kommen?

Anno 1724.

Wie hiessen seine Eltern?

ANTONIUS MARIA, Duca di Giuliano, st. 1724.

CATHARINA, des Comte d'Elci Tochter, verm. 1686.

Wer ist seine Gemahlin?

ANNA, Antonii Buoncompagno, Fürstens von Piombino, Tochter, verm. den 21. May 1719.

Was vor Kinder hat er am Leben?

Vier Söhne und zwey Töchter, als

1) AMANDUS PASQUALIS, geb. den 24. Apr. 1721.

2) GEORGIUS IGNATIUS, geb. im Oct. oder 12. Dec. 1722.

3) ANTONIUS LUDOVICUS, geb. den 21. Jun. 1728.

4) JACOBUS AUGUSTINUS, geb. den 4. May 1730.

1) LAURA SUSANNA, geb. den 11. Aug. 1725.

2) CATHARINA THERESIA, geb. den 22. Febr. 1727.

Wie heissen dessen Geschwister?

FRANCISCUS.
VIRGINIA.
ROSA.
THERESIA.
LUCRETIA.

Was vor Geschwister leben annoch von seinem Herrn Vater?

Eine Schwester:

FRANCISCA, Gem. Joh. Vincentius, Marchese Capponi.

Wen hat seines Herrn Vaters älterer Bruder, Franciscus Maria, hinterlassen?

Zwey Töchter,

1) CATHARINA ZEPHERINA THERESIA, geb. 1701. Gem. Fabritius Colonna,

lonna, Fürst zu Pagliano und Tagliacozza, verm. den 18. Sept. 1718.

2) MARIA, eine Nonne im Kloster Monte-Celi zu Florentz.

Das XXII. Capitel.

Von dem Hertzoge von Gravina, aus dem Hause ORSINI.

Wie heist der ietzige Hertzog von Gravina?

DOMINICUS AMADAEUS Orsini, der XIV. Hertzog von Gravina, Printz von Solafra, Fürst des Päbstl. Throns und des Heil. Röm. Reichs.

Wenn ist er gebohren?

Anno 1719. den 5. Jul.

Wenn ist er zur Regierung kommen?

Anno 1734. den 4. Jan.

Wer war sein Herr Vater?

FERDINANDUS PHILIPPUS BERNUALDUS Orsini, der XIII. Hertzog von Gravina, Fürst des Päbstlichen Throns, Grand von Spanien erster Classe, wie auch 1724. Kayserl.

Geheimer Staats-Rath und Fürst des Heil. Röm. Reichs, mit dem Titul Altezza, st. den 30. Nov. 1733. oder 4. Jan. 1734.

Wie heist seine Frau Mutter?

ROSINA, Franciſci Mariæ, Fürstens von Ruſpoli, und Iſabellæ, Hertzogin von Conti, Tochter, Wittwe den 30. Nov. 1733. oder 4. Jan. 1734.

Wie heist dessen noch lebender Bruder?

BENEDICTUS NICOLAUS MARIA, geb. im Mertz 1726.

Was vor Geschwister hat sein Herr Vater hinterlassen?

Einen vollbürtigen Bruder, zwey dergleichen Schwestern, und eine Halb-Schwester.

Wer ist der Bruder?

MONDILLO Orſini, Graf von Muro, anfangs ein P. Oratorii di St. Philippo Neri im Kloſter St. Maria in Vallicella, im Königreich Neapolis, ward 1724. im Jun. Abt von St. Sophia, zu Neapolis, ſo dann Patriarch von Antiochia den 23. Jul. c. a. Ertz-Biſchof zu Corintho in partibus infidelium, 1728. Ertz-Biſchof von Capua und 1729. Patriarch von Conſtantinopel.

Wie

Wie heissen die vollbürtigen Schwestern?

BEATRIX Orsini.
ANNA Orsini.
BASILIDIS Orsini, wiewohl deren von andern gar nicht gedacht wird.

Wer ist seine Halb-Schwester von seines Herrn Vaters andern Gemahlin?

JOHANNA, geb. 1674. eine Nonne in der Sapienza, zu Neapolis, unter dem Nahmen Maria Cæcilia (al. Scholastica.)

* * *

Don LEONARDO Tocco Printz von Monte Mileto, ein naher Anverwandter des Hertzogs von Gravina, verm. sich den 16. Jan. 1724. mit Donna Camilla, Cantelmi, Hertzogs von Popoli, Tochter.

Das XXIII. Capitel.

Von dem Hertzoge von Sforza-Cäsarini.

Wie heist der jetzige Hertzog von Sforza-Cäsarini?

FRIDERICUS, Hertzog von Segni, XI. Graf von St. Flora, seit 1728

Wenn ist er zur Regierung kommen?

Anno 1727. den 9. Oct.

Wie hiessen seine Eltern?

CAJETANUS, Hertzog von Sforza-Cäsarini und Segni, st. den 9. Oct. 1727.

MARIA Conti, Josephi Conti, Hertzogs von Poli Tochter.

Wer ist seine Gemahlin?

MAGDALENA oder MARIA, eine Tochter Alphonsi oder Vincentii, Fürstens Giustiniani, geb. den 27. Aug. 1707. verm. im Aug. 1726.

Wie heissen dessen mit ihr erzeugte Kinder?

PHILIPPUS FRANCISCUS ANTONIUS, geb. den 22. Jul. 1727.

GAETANUS, geb. den 22. Aug. 1728.

SIXTUS, geb. den 15. Jan. 1730.

ISABELLA, geb. den 18. Jun. 1731.

CA-

CAMILLA THERESIA FRANCISCA CONSTANTIA, geb. den 27. Febr. 1732.

N. N. Printz, geb. im Nov. 1734.

Was vor Geschwister hat er am Leben?

Einen Bruder und zwey Schwestern, als

N. N. Printz von Sforza-Cæsarini, geb. 1719.

MARGARETHA, Gem. Valerius de Santa Croce, ein Sohn des Hertzogs von Oliveto, verm. im April 1726.

N. N. Gem. Hieronymus von Giustiniani, verm. den 30. Jun. 1726.

Wie viel Geschwister sind von seinem Herrn Vater noch vorhanden?

Ein Bruder und eine Schwester, als

GEORGIUS Sforza.

OLYMPIA, Gem. Scipio de Capua, Fürst von Venafro, verm. im Jun. 1699.

Das XXIV. Capitel,

Von dem Fürsten Giustiniani.

Wie heist der ietzige Fürst Giustiniani?

VINCENTIUS.

Wenn ist er gebohren?

Anno 1670. den 30. Aug.

Wie heist seine Gemahlin?

CONSTANTIA, Georgii Buoncompagno Fürstens von Piombino und Hertzogs von Sora und Mariæ Ruffo, Hertzogin von Bagnara, Tochter, geb 1685. oder im Sept. 1687. verm. den 30. Dec. 1705.

Wie viel Kinder leben von ihm?

Ein Printz und eine Printzeßin, als

HIERONYMUS, geb. den 31. Aug. 1714. Gem. N. N. Printzeßin von Sforza-Cæsarini, verm. den 3. oder 30. Jun. 1726.

MAGDALENA oder MARIA, geb. den 27. Aug. 1707. Gem. Fridericus, Hertzog von Sforza-Cæsarini, verm. im Aug. 1726.

Das XXV. Capitel.

Vom Doge zu Venedig.

Wie heist der ietzige Doge zu Venedig?

ALOYSIUS Pisani.

Wenn ist er erwehlet worden?

Anno 1735. den 17. Jan.

Wer war sein Anteceſſor?

CAROLUS Ruzzini, geb. den 15. Nov. 1653. erwehlt als Doge, den 2. Jun. 1732. geſt. den 5. oder 10. Jan. 1735 alt 81. Jahr 1. Monath 15. Tage regier. 2. Jahr 7. Monath und 3. Tage.

Das XXVI. Capitel.

Vom Doge zu Genua.

Wer iſt der ietzige Doge zu Genua?

STEPHANO DURRAZO.

Wenn iſt er erwehlet worden?

Anno 1734. den 6. Febr. gekr. den 8. May eod. Anno.

Wer war ſein Anteceſſor?

DOMINICO MARIA SPINOLA, verm. den 29. Jan. 1732. gekr. den 15. oder 16. Nov. e. a.

Das

Das XXVII. Capitel.

Von den Hertzogen von Lothringen.

Wie theilen sich die Hertzoge von Lothringen?

Folgender massen, als:

I. Lothringen, diese { 1) Lothringen. 2) Vaudemont, so ausgestorben.

II. Elboeuf *) { 1) Elboeuf { a) Elboeuf. b) Harcourt. c) Lislebonne, welche letztere wiederum verloschen. 2) Harcourt Armagnac.

Caro-

*) Die Verwandschafft dieser besondern Linie weiset folgende kleine Genealogische Tabelle.

Carolus II. Hertzog von Elboeuf, st. 1657.

- Carolus III. Stiffter der Linie von Elboeuf, st. 1692.
  - Emanuel Mauritius ietzig. Hertzog von Elboeuf.
- Henricus, Stiffter der Linie von Harcourt-Armagnac, st. 1666.
  - Ludovicus, st. 1718.
    - Carolus, ietziger Graf von Harcourt-Armagnac.
  - Carolus, Graf von Marsan,
  - Carolus Ludovicus, Printz Pons, st. 1728.
  - Jacobus, Printz von Lixin, st. 1734.
- Franciscus, Stiffter der Linie von Harcourt insonderheit, st. 1694. den 27. Jun.
  - Alphonsus Henricus Carolus, st. 1718.
    - Annas Maria Josephus, heutiger Printz von Harcourt.
  - Franciscus Maria, Printz von Lislebonne, Stiffter dieser Linie, st. 1694. den 9. Jan. ohne mänl. Erben.

Wir handeln also

A) Von Lothringen Insonderheit.

Wie heist der itzt regierende Hertzog von Lothringen?

FRANCISCUS STEPHANUS, kam 1723. an Kayserl. Hof nach Wien, ward Ritter des güldenen Vliesses e. a. that 1731. eine Reise durch Holland und Engelland, und gelangte 1732. wiederum zu Wien an, worauf ihn Ihro Kayserl. Maj. zum Vice-Roy und General-Statthalter in Ungarn erklährten; lebt also theils zu Wien, theils in Ungarn.

Wenn ist er gebohren?

Anno 1708. den 12. Sept.

Wenn ist er zur Regierung kommen?

Anno 1729. den 27. Mertz.

Wer war sein Herr Vater?

LEOPOLDUS JOSEPHUS CAROLUS, ein Sohn Caroli Leopoldi, Hertzogs von Lothringen, und Eleonoræ Mariæ Josephæ, Kayſers Ferdinandi III. Printzeßin und König Michaels in Pohlen Wittwe, geb. den 11. Sept. 1679. kam durch den Ryßwickiſchen Frieden 1697. wieder zum Beſitz seiner Lande, welche die Cron Franckreich seit 1670. inne gehabt. Anno

1723.

1723. überliessen ihm Ihro Kayserl. Maj. das Fürstenthum Teschen in Schlesien, als ein Æquivalent vor das gegründete Recht auf das Italiänische Hertzogthum Montferrat, st. den 27. Mertz 1729.

Wer ist seine Frau Mutter?

ELISABETH CHARLOTTE, Hertzogs Philippi I. von Orleans, und Charlotte Elisabeth, Printzeßin von der Pfaltz, Tochter, geb. den 13. Sept. 1676. verm. den 22. Oct. 1698. Wittwe den 27. Mertz 1729.

Was vor Geschwister hat er am Leben?

Einen Bruder,

CAROLUS ALEXANDER, geb. den 12. Dec. 1712.

Und zwey Schwestern.

ELISABETHA THERESIA, geb. den 16. Oct. 1711. Coadjutorin zu Remiremont.

ANNA CHARLOTTE, geb. den 17. May 1714.

B) Von

B) Von ELBOEUF.

Wie heist der ietzige Hertzog von Elboeuf?

EMANUEL MAURITIUS, Hertzog von Elboeuf, geb. den 30. Dec. 1677. erstlich Abt von Lothringen, nach abgelegtem geistlichen Stand aber der Printz von Elboeuf genannt, ward Kayserl. General-Feld-Marschall-Lieutenant und Grand von Spanien, kam iedoch mit Erlaubniß des Königs 1719. wieder nach Franckreich.

Wer war sein Herr Vater?

CAROLUS III. Hertzog von Elboeuf, ein Sohn Caroli II. Hertzogs von Elboeuf, und Catharinæ Henriettæ, Königs Henrici IV. in Franckreich natürlicher Tochter, geb. 1620. st. den 4. May 1692.

Wer war seine Frau Mutter?

ELISABETHA, de la Tour d'Auvergne, Friderici Mauritii, Hertzogs von Bouillon, Tochter, des Herrn Vaters andere Gemahlin, verm. den 20. May 1656. st. den 23. Octobr. 1680.

Wie

Wie heist seine Gemahlin?

THERESIA STRAMBONA, des Neapolitanischen Hertzogs di Salfa eintzige Tochter, verm. zu Neapolis den 25. Oct. 1713. ward den 3. May 1716. H. A. Stern-Creutz-Ordens-Dame.

Was vor Geschwister hat er am Leben?

Einen Bruder,

CAROLUS, Chevalier von Elboeuf, geb. den 2. Oct. 1650. ein Maltheser-Ritter.

Und eine Schwester,

FRANCISCA MARIA, geb. den 5. May 1659. Nonne zu St. Mariä in der Vorstadt St. Germain zu Paris.

Wie heist seines Herrn Vaters dritte Gemahlin und Wittwe?

FRANCISCA von Montault, Philippi, Hertzogs von Navailles, Tochter und Erbin, verm. den 25. Aug. 1684. Wittwe den 4. May 1692.

C) Von HARCOURT.

Wie heist der ietzige Printz von Harcourt?

ANNAS MARIA JOSEPHUS, von Lothringen, Printz von Harcourt, Graf von Montlaur und St. Romaize, Marggraf von Maubes, Freyherr von Aubenas, Montponet und Ayguse, Herr von Montbezat, Miremande, und Grateloup, sonst der Abt von Harcourt genannt, führet ietzo den Titul eines Printzens oder Grafens von Guise, weil er verschiedene Güter zusammen gekauft, und daraus eine Grafschaft aufgerichtet, die er Guise genennt.

Wenn ist er gebohren?

Anno 1679. den 30. April.

Wenn ist er zur Regierung kommen?

Anno 1719. im Febr.

Wer war sein Herr Vater?

ALPHONSUS HENRICUS CAROLUS von Lothringen, Printz von Harcourt, ein Sohn Francisci, Printzens von Harcourt, und Annæ Ornanæ, Gräfin von Montlaur, st. im Febr. 1719.

Wer

Wer war seine Frau Mutter?

MARIA FRANCISCA, Caroli, Graf von Brancas Tochter, verm. den 18. Febr. 1667. st. den 13. April 1715.

Wie heist seine Gemahlin?

MARIA LOUISE CHRISTIANA JEANNE de Castille, Casparis, Marggraf von Montjeu, und Louise Dianæ Dauvet, Marggräfin von Marets, Tochter und Erbin, verm. den 2. Jul. 1705.

Wer ist von seinen Kindern zu mercken?

N. N. Printzeßin von Guise, Gem. N. N. de Beauveau, Marquis de Craon, verm. 1724.

D) Von dem ausgestorbenen Hause Lislebonne.

Wer ist aus diesem Hause noch übrig?

Des letztern Hertzogs FRANCISCI MARIÆ, welcher den 9. Jan. 1694. verstorben, Tochter,

BEATRIX HIERONYMA, Mademoiselle

Telle de Lislebonne, geb. den 1. Jul. 1662. Aebtißin zu Remiremont.

E) HARCOURT-ARMAGNAC.

Wie heist der ietzige Graf von Harcourt-Armagnac?

CAROLUS von Lothringen, Graf von Harcourt-Armagnac, Groß-Stallmeister von Franckreich, General-Lieutenant der Königl. Armeen, und Ritter des Ordens vom Heiligen Geiste.

Wenn ist er gebohren?

Anno 1684. den 22. Febr.

Wenn ist er zur Regierung kommen?

Anno 1718. den 13. Jun.

Wer war sein Herr Vater?

LUDOVICUS von Lothringen, Graf von Harcourt-Armagnac, Pair und Groß-Stallmeister von Franckreich. Ein Sohn Henrici, Graf von Harcourt-Armagnac, und Margarethæ Philippinæ de Cambout Coislin, Antonii de Lage, Hertzogs de Puy Laurenz Wittwe, geb. den 7. Dec. 1641. st. den 13. Jun. 1718.

Wer

Wer war seine Frau Mutter?

CATHARINA von Neufville, Nicolai, Hertzogs von Villeroy, Tochter, geb. 1639. verm. den 7. Oct. 1660. st. den 25. Dec. 1707.

Wie heist seine Gemahlin?

FRANCISCA ADELHEID, Adriani Mauritii, Hertzogs von Noailles, und Franciscæ, Grä-fin von Aubigne, Caroli, Grafens von Aubigne, einige Tochter, geb. den 1. Sept. 1704. verm. den 22. May 1717. von ihm geschieden im Jun. 1721. ward aber 1725. durch Vermittelung der ietzigen Königin in Franckreich mit ihrem Gemahl wieder ausgesöhnet.

Was vor Geschwister hat er noch am Leben?

Einen Bruder und eine Schwester, als

CAMILLUS Printz von Chamilly, geb. den 26. Oct. 1666. Maréchal de Camp der Frantzösischen Armeen.

CHARLOTTE, von Lothringen, Mademoiselle d'Armagnac, geb. den 6. May 1677.

Wer ist seines verstorbenen ältesten Bruders, Henrici von Lothringen, Grafens von Brionne, noch lebender Printz?

LUDOVICUS von Lothringen, Printz von

Lambese, geb. den 13. Febr. 1692. Gouverneur zu Anjou und Brigadier der Cavallerie. Gem. Johanna Henriette, von Durasfort, Jacobi Henrici, Hertzogs von Duras, und Louise Magdalenæ Echallart Tochter, und Henrici Alberti, Grafens von der Marck, Enckelin, geb. 1691. verm. den 22. May 1709. von welcher gebohren:

1) Mademoiselle de Lambese, im Decembr. 1711.

2) N. N. Printzeßin, im Jul. 1714.

Wer lebet annoch von seines Herrn Vaters Bruder, Carolo von Lothringen, Grafen von Marsan?

Ein Printz,

CAROLUS LUDOVICUS, geb. den 20. Nov. 1696. Gem. ELISABETHA, Hertzogs Gaston Joh. Baptistæ, von Roquelaure, und Mariæ Louise von Laval, Tochter, und Marggraf Urbani von Lazay Enckelin, verm. den 1. Mart. 1714. welche ihm gebohren:

1) LEOPOLDINE ELISABETH, den 2. Oct 1716. sonst Mademoiselle de Marsen genannt, gieng 1727. als Canonissin in die Abtey Remiremont, vermählte sich aber 1733. mit den Hertzog von Bellacaza.

2) LOUISE HENRIETTE, den 30. Oct. 1718.

3) GAS-

3) GASTO JOHANNES, Comte de Markan, den 8. Febr. 1721.

4) MARGARETHA LOUISE, den 1. Jan. 1723.

5) LUDOVICUS JOSEPHUS HENRICUS, den 5. Jul. 1724.

Das XXVIII. Capitel.

Von dem Hertzoge von Curland.

Wie heist der ietzige Hertzog von Curland?

FERDINANDUS, Röm. Catholischer Religion.

Wenn ist er gebohren?

Anno 1655. den 2. Nov.

Wenn ist er zur Regierung kommen?

Es hätte ihm zwar solche von Rechts wegen gebühret, nachdem seines Herrn Bruders Sohn,

Fridericus Wilhelmus, den 21. Jan. 1711. ohne männliche Erben verstorben. Dessen Wittwe aber ANNA, ietzige Czaarin oder Kayserin von gantz Rußland, behielt das Hertzogthum, durch Hülffe Petri I. Czaars und hernach Kaysers von Rußland, im Besitz, wegen der ansehnlichen Geld-Summen, so sie zu ihrem Gemahl gebracht. Als sie 1730. den Thron von Rußland bestieg, ward diesem Hertzog die Regierung gewisser massen zugestanden, iedoch liegen öfters berührter Forderungen halber noch Moscowitische Trouppen in Curland.

Wer ist sein Herr Vater gewesen?

JACOBUS, Hertzog von Curland und Semgallien, geb. den 18. Oct. 1610. st. den 31. Dec. 1682. Seine Eltern waren Wilhelm, Printz von Curland, und Sophia, Marggraf Alberti zu Brandenburg, Tochter.

Wer war seine Frau Mutter?

LOUISE CHARLOTTE, eine Tochter Churfürst Georg Wilhelms zu Brandenburg, und Sophiæ, Marggräfin zu Brandenburg in Preussen, geb. den 3. Sept. 1617. verm. den 7. Oct. 1645. st. den 29. Aug. 1676.

Wie heist seine Gemahlin?

JOHANNA MAGDALENA, Johannis Geor-

Georgii, Hertzogs zu Sachsen-Weisenfels und Fridericæ Elisabethæ, Hertzogin zu Sachsen-Eysenach, Tochter, geb. den 17. Mertz 1708. verm. per Procuratorem den 25. Sept. 1730. zu Dahme.

Wer ist von den Kindern seines Herrn Bruders, Friderici Casimiri, zu mercken?

Ein Printz und drey Printzeßinnen.

Wie hieß der Printz?

FRIDERICUS WILHELMUS, nachmahliger regierender Hertzog von Curland, geb. den 19. Julii 1692. succedirte seinem Herrn Vater den 22. Jan. 1698. st. den 21. Jan. 1711.

Wer ist dessen Gemahlin und hinterlassene Wittwe?

ANNA, des Czaars von Moscau oder Rußland Ivan Alexiewitz, und Proscoviæ Federownæ, Tochter, geb. den 7. Feb. 1693. verm. den 11. Nov. 1710. Wittwe den 21. Jan. 1711. Welche iedoch, ob angeführter massen, das Hertzogthum Curland vor sich behielt. Ward aber 1730, nach Absterben des Czaars Petri II, zur Czaarin oder

Kayserin und Selbsthalterin von gantz Rußland erkläret.

Wie heissen die Printzeßinnen?

1) MARIA DOROTHEA, geb. den 25. Jul. 1684. Gem. Margraf Albrecht Friedrich zu Brandenburg, verm. den 30. Oct. 1703. Wittwe den 21. Jun. 1731.

2) ELEONORA CHARLOTTE, geb. den 11. Jun. 1686. Gem. Ernestus Ferdinandus, regier. Hertzog von Braunschweig-Bevern, verm. den 4. Aug. 1714.

3) AMALIA LOUISE, geb. den 27. Jul. 1687. Gem. Friedrich Wilhelm Adolph, Fürst zu Nassau-Siegen, verm. den 27. Apr. 1708. Wittwe den 13. Febr. 1722.

Ge=

Geburths-Tage und Alter der Häupter aller hohen Häuser in Europa.

I. Kayser und Könige.

		geb.	alt
1	Römische Kayser CAROLUS VI. 1. Oct.	685	50
2	König in Spanien PHILIPPUS V. 19. Dec.	683	52
3	in Portugal JOHAN. V. 22. Oct.	689	46
4	in Franckreich LUDOVICUS XV. 15. Febr.	710	25
	Hertzog von Orleans LUDOVICUS 4. Aug.	703	32
	Bourbon-Conde LUDOVICUS HENRICUS 18. Aug.	692	43
	Bourbon-Conty LUDOVICUS FRANCISCUS 13. Aug.	717	18
5	in Engeland GEORGIUS II. 30. Oct.	683	52
	Prætendent JACOBUS EDUARDUS FRANCISCUS 10. Jun. oder 21. Jul.	688	47
	Hertzog von Berwyck und Liria JACOBUS 19. Oct.	695	40

		geb.	alt
6	König in Dännemarck CHRISTIANUS VI. 30. Nov.	699	36
7	in Schweden FRIDERICUS I. 28. April	676	59
8	in Pohlen AUGUSTUS III. al. Fridericus Augustus II. 7. Oct.	696	39
	Prætendent STANISLAUS Lesczinsky, 18. Apr.	677	58
9	in Preussen FRIDERICUS WILH. 5. Aug.	688	47
10	von Sardinien CAROL. EMAN. VICTOR 27. Apr.	701	34
11	Kayserin in Rußland ANNA IVANOWNA 7. Febr.	693	42
12	Türckischer Kayser MAHOMET V.	696	39

II. Churfürsten.

1	zu Mayntz PHILIPPUS CAROLUS 26. Oct.	662	73
2	zu Trier FRANCISCUS GEORGIUS 15. Jun.	6 2	53
3	zu Cölln CLEMENS AUGUSTUS 16. Aug.	700	35
4	in Böhmen, siehe den Röm. Kayser.		
5	in Bayern CAR. ALBERTUS 6. Aug.	697	38
6	zu Sachsen, siehe König in Pohlen.		
7	zu Brandenburg, siehe Kön. in Preuss.		
8	zu Pfaltz CAR. PHILIPPUS 4. Nov.	661	74
9	zu Hannover, siehe König in Engeland.		

III. Geistl.

III. Geistl. Reichs-Fürsten.

A) Ertz-Bischöffe.

		geb	alt
1	zu Saltzburg LEOP. ANTON. ELEUTHERIUS 30. May	679	56
2	Großmeister des teutschen Ordens, siehe Chur-Cölln.		

B) Bischöffe.

1	zu Bamberg FRIDERICUS CAROLUS 3. Mertz	674	61
2	zu Würtzburg, siehe Bamberg.		
3	zu Worms, siehe Chur-Trier.		
4	zu Eichstädt FRANCISCUS LUDOVICUS 5. Aug.	670	65
5	zu Speyer DAMIANUS HUGO PHILIPPUS 1. Nov.	676	59
6	zu Straßburg ARMANDUS GASTON MAXIMILIANUS 24. Jun.	674	61
7	zu Costnitz JOHANNES FRANCISCUS	658	77
8	zu Augspurg ALEXANDER SIGISMUNDUS 6. Apr.	662	73
9	zu Hildesheim, siehe Chur-Cölln.		
10	zu Paderborn, siehe Chur-Cölln.		
11	zu Freysingen JOHANNES THEODORUS 3. Sept.	703	32
12	zu Regenspurg, siehe Freysingen.		

		geb.	alt
13	zu Passau JOSEPHUS DOMINICUS KILIANUS	680	55
14	zu Trident DOMINICUS ANTONIUS		
15	zu Brixen CASPAR IGNATIUS		
	7. Mertz	672	63
16	zu Basel JOHANNES CONRADUS		
17	zu Lüttich GEORGIUS LUDOVICUS	660	75
18	zu Münster, siehe Chur-Cöln.		
19	zu Chur JOSEPHUS BENEDICTUS		
20	zu Oßnabrüg, siehe Chur-Cöln.		
21	zu Lübeck ADOLPHUS FRIDERICUS		
	14. May	710	25

C) Aebte und Pröbste.

1	zu Fulde ADOLPHUS 29. May	678	57
2	zu Kempten ANSHELMUS	679	56
3	zu Weissenburg, siehe Speyer.		
4	zu Elwangen, siehe Chur-Trier.		
5	zu Murbach COELESTINUS im Nov.	673	62
6	zu Berchtolsgaden CAJETANUS ANTONIUS.		
7	zu Brüm, siehe Chur-Trier.		
8	zu Stablo NICOLAUS MASSIN.		
9	zu Cortwey CAROLUS.		
	Groß-Meister des Johañiter-Ordens PHILIPPUS WILHELMUS.	677	58

D) Aeb-

D) Aebtißinnen.

		geb.	alt
1	zu Essen CHRISTINA FRANCISCA 28. May	696	39
2	zu Buchau MARIA THERESIA.		
3	zu Qvedlinburg MARIA ELISABETHA 21. Mertz	678	57
4	zu Andlau JOHANNA SABINA.		
5	zu Lindau MARIA ANNA FRANCISCA 28. April	654	81
6	zu Hervorden JOHANNA CHARLOTTE 8. April	682	53
7	zu Ober-Münster ANNA MAGDALENA 16. May	690	45
8	zu Nieder-Münster MARIA CATHARINA HELENA 7. Nov.	688	47
9	zu Gandersheim ELISABETHA ERNESTINA ANTONIA 3. Dec.	681	54
10	zu Heggenbach MARIA COECILIA		
11	zu Guttenzell MARIA EBERHARDINA		
12	zu Rotenmünster MARIA WILLIBURGIS		
13	zu Bo[illegible]na MARIA MAGDALENA [illegible]inten	689	46

IV. Einige andere geistliche Fürsten.

A) Ertz-Bischöffe.

		geb.	alt
1	zu Prag JOHANNES MAURITIUS GUSTAVUS 12. Jun.	676	59
2	zu Wien SIGISMUNDUS 20. May	677	58

B) Bischöffe.

1	zu Leutmeritz MAURITIUS ADOLPHUS 1. Dec.	702	33
2	zu Königsgrätz JOHANNES JOSEPHUS		
3	zu Olmütz WOLFGANG HANNIBAL 12. Sept.	660	72
4	zu Breßlau PHILIPPUS LUDOVICUS 14. Jul.	699	36
5	zur Wien. Neustadt JOHANNES FRANCISCUS ANTONIUS 22 Nov.	707	28
6	zu Seckau JACOBUS ERNESTUS 27. Sept.	692	43
7	zu Gurck JACOBUS MAXIMILIANUS 23. Jul.	687	48
8	zu Lavant oder St. Andreä JOSEPHUS OSWALD 6. Jan.	679	56

	geb.	alt
9 zu Laybach SIGISMUNDUS FELIX 10. Jan.	679	56
10 zu Chiemsee CAROLUS JOSEPHUS 27. May	686	49
11 zu Trieste LUCAS.		

V. Weltliche Reichs-Fürsten.

1 Pfaltz-Neuburg, siehe Chur-Pfaltz.		
Sultzbach CAROLUS PHILIPPUS THEODORUS 10. Dec.	724	11
Zweybrück CHRISTIANUS IV. 6 Sept.	722	13
2 Sachsen-Weissenfels CHRISTIANUS 23. Febr.	682	54
Merseburg HENRICUS 2. Sept.	661	74
Weymar ERNST AUGUST 19. Apr.	688	47
Eysenach WILH. HENRICUS 10. Nov.	691	44
Gotha FRIDERICUS III. 14. Apr.	699	36
Meynungen CAROL. FRIDERICUS 18. Jul.	712	23
Hildburgshaus. ERNEST. FRID. 17. Dec.	707	28
Saalfeld CHRIST. ERNESTUS 18. Aug.	683	52

	geb.	alt
Coburg FRANCISCUS JOSIAS 25 Sept.	695	40
3 Brandenburg-Bareuth FRIDERICUS 10. May	711	24
Anſpach CARL. WILH. FRID. 12. May	712	23
4 Braunſchweig-Wolffenbüttel FERDINAND. ALBERTUS 19. May	680	55
Bevern ERNESTUS FERDINANDUS 4 Mertz	682	53
5 Mecklenburg-Schwerin CAROLUS LEOPOLD. 26. Nov.	679	56
Strelitz ADOLPH. FRIDER. III. 7. Jun.	686	49
6 Würtenberg-Stutgard CAROLUS ALEXANDER 24. Jan.	684	51
Neuſtadt CARL RUDOLPH 19. May	667	68
Oels CARL FRIDERICH 17. Jan.	690	45
Bernſtadt CARL 1. Mart.	682	53
7 Heſſen-Caſſel, ſiehe König in Schwed.		
Rheinfels JOSEPHUS 12. Sept.	705	30
Wanfried WILHELM 25. Aug.	671	64
Darmſtadt ERNST LUDWIG 26. Dec.	667	68
Homburg FRIED. JAC. 19. May	673	62

8 Baden

		geb.	alt
8	Baden-Baden LUDW. WILH. GEORG. 7. Jan.	702	33
	Durlach CARL WILHELM 17. Jun.	679	56
9	Hollstein-Augustburg CHRIST. AUG. 4. Aug.	696	39
	Beck FRIDER. WILHELMUS 18. Jun.	687	48
	Wiesenburg LEOPOLD 12. Jan.	674	61
	Plön FRIDER. CARL 4. Aug	706	29
	Glücksburg FRIDERICUS 1. April	701	34
	Gottorp CARL FRIED. 30. Apr.	700	35
10	Anhalt-Dessau LEOPOLD 3. Jul.	676	59
	Bernburg VICT. FRIEDR. 20. Sept.	700	35
	Zerbst JOH. AUGUST 29. Jul.	677	58
	Cöthen AUG. LUDWIG 9. Jun.	697	38
11	Aremberg-Ligne CLAUDIUS	683	52
	Arschot LEOPOLD 14. Oct.	690	45
	Chimay CARL LUDW. ANTON		
12	Hohenzollern-Hechingen FRIED. WILH. 31. Dec.	663	72
	Sigmaringen JOSEPH. FRID. 24. May	702	33

		geb.	alt
13	Lichtenstein JO. NEPOMUC. CAROL. BORROMAEUS JOSEPH. FRANC. de PAULA 6. Jul.	724	11
14	Lobkowitz WENCESL. FRANCISCUS CAROLUS 9. Jan.	723	12
15	Salm LUDWIG OTTO 24. Oct.	674	61
16	Dietrichstein WALT. XAVER. ANT. 18. Sept.	664	71
17	Nassau-Siegen WILH. HYACINTH. 18. Febr.	666	69
	Dillenburg CHRISTIANUS 11. Aug.	688	45
	Dietz WILH. CARL HENRICUS FRISO 1. Sept.	711	24
	Saarbrück-Usingen CAROL. 1. Jan.	712	25
	Weilburg CARL AUGUST 17. Sept.	685	50
18	Auersberg HENR. JOSEPH. JOH. 24. Jun.	696	39
19	Ost-Frießland CAROLUS EDZARDUS 19. Jan.	716	19
20	Fürstenberg-Mößkirchen FROB. FERDIN. 17. Nov.	664	71
	Stüling JOSEPH. WILH. ERNEST. 11. Apr.	699	36

21 Schwar-

		gebo.	alt
21	Schwartzenberg JOSEPHUS ADAMUS JOHANNES NEPOMUCENUS 15. Dec.	722	13
22	Oettingen-Spielberg FRANCISCUS ALBERTUS 10. Oct.	663	72
	Wallerstein WILH. JOSEPHUS IGNATIUS im Oct.	677	58
	Katzenstein und Baldern CRATO ANTON. WILHELMUS	684	51
23	Schwartzburg-Sondershausen GUNTHER. 13. Aug.	678	57
	Rudelstadt FRID. ANTON. 14. Aug.	692	43
24	Thurn und Taßis ANSH. FRANC. 1. Jan.	679	56
25	Mansfeld HENR. FRANCISC. 6. Jul.	712	23
26	Lamberg FRANCISCUS ANTON. 30. Sept.	678	57
27	Trautson JOH. WILHELM. 6. Jan.	700	35
28	Piccolomini OCTAVIUS ÆNEAS JOSEPHUS 17. Febr.	692	43
29	Portia HANNIBAL ALPHONSUS EMANUEL	679	56
30	Löwenstein-Werthheim CAROLUS THOMAS 7. Mertz	714	21
	Virneburg JO. LUDW. VOLR. 4. April	705	30
31	Waldeck CAROL. AUGUST. FRID 24. Sept.	704	31

VI. Italiänische und andere ausländische Fürsten.

		geb.	alt
1	der Pabst CLEMENS XII. Corsini 7 Apr.	652	83
2	Savoyen, siehe König von Sardinien.		
	Carignan VICT. AMADEUS 29. Febr.	690	45
	Soissons EUGENIUS FRANCISCUS 18. Oct.	663	72
3	Florentz JOH. GASTO de Medices 25. May	671	63
4	Parma CAROLUS Infant von Spanien 20. Jan.	716	19
5	Modena RAINALD. d'Este 25 Apr.	655	80
6	Mirandola ehemahls FRANC. MARIA 15. Sept.	688	47
7	Gonzaga zu Guastalla JOSEPH MARIA 20. Apr.	690	45
	Castiglione LUDOVIC. 21. Sept.	681	54
8	Monaco JAC. FRANCISCUS LEONOR.		
9	Piombino ANTON. Buoncompagno		
10	Farnese AUGUST. Chigi	662	73
11	Palästrina FRANCISCUS Barberini 7. Nov.	662	73
12	Colonna		

Carbognano

		geb.	alt
	Carbognano FRANC. MARIA 14. May	701	34
	Palliano FABRITIUS Sonnino PHILIPPUS	690	45
13	Rossano CAMILLUS ANTON. 7. Apr.	693	42
14	Carpinetti und Meldola BENEDICT. Pamfilio	678	57
15	Bracciano BALTHAS. Odeschalchi		
16	Monteleone DIDACUS Pignatelli		
17	Soriano HORAT. FRANC. Albani 22. Sept.	717	18
18	Gvadagn uolo und Poli STEPHAN. Conti		
19	Monterano ANTONIUS 24. Jan.	673	63
20	Giuliano JOH. VINCENTIUS	692	43
21	Gravina DOMINIC. AMAD. Orsini 5. Jul.	719	16
22	Sforza Cäsarini FRIDERICUS.		
23	Giustiniani VINCENT. 30. Aug.	670	65
24	Venedig ALOYSIUS Pisani.		
25	Genua STEPHANUS Durazzo.		
26	Lothring. FRANC. STEPH. 12. Sept.	708	27
	Elboeuf EMAN. MAURIT. 30. Dec.	677	58
	Harcourt ANNAS MARIA JOSEPH. 30. Apr.	679	56
	Harc. Armagn. CAROL. 22. Febr.	684	51
27	Curland FERDINAND. 2. Nov.	655	80

Abriß einer Genealogischen Bibliothec vor Anfänger,

Enthaltend

die vornehmsten und nöthigsten

Genealogischen Scribenten.

CAP. I.

Universitäts Bibliothek Rostock
http://purl.uni-rostock.de/rosdok/ppn83312255X/phys_0532
DFG

CAP. I.

Von Genealogien verschiedener Familien überhaupt.

1 *Hieron.* HENNIGES Theatrum genealogicum omnes omnium ætatum & Monarchiarum familias complectens, Tomi V, *Magdeb.* 1598. fol.

Dieses Werck ist zwar sehr rar, aber von geringem Werth. Besiehe hievon unsere Einleitung zur Genealogischen Wissenschafft §. IV.

2 *Eliæ* REUSNERI Opus genealogicum catholicum, s. de familiis Impp. Regum, Principum, etc. *Frf.* 1592. fol.

Ist eben mit so vielen Irrthümern und ungewissen Ableitungen angefüllet, als das vorige.

3 *Reineri* REINECCII Syntagma Heroicum, s. Historia Julia, *Helmst.* 1594, 95 et 97, fol.

Der I. Tomus begreifft 53. Reiche, die zu der sogenannten ersten Monarchie gehören, der II. enthält 26. von der andern Monarchie, und im III. stehen 39. von der dritten oder Griechischen Monarchie, der IV. so aber niemahls

zum

zum Vorschein gekommen, hat 39. von der IVten oder Röm. Monarchie enthalten sollen.

4 *Ant.* ALBIZII Principum Christianorum Stemmata, cum brevibus *eiusd.* Annotationibus, adiecto Stemmate Othomannico opera et impensis *Dominici Custodis* aeri incisa, *Aug. Vind.* 1608 et 10, fol. Reg.

5 Christlicher Potentaten und Fürsten Stamm-Bäume, von *Ant.* ALBIZIO zusammen gebracht, mit beygefügten desselben kurtzen historischen Verzeichnissen gutes theils aus Fürstl. Archiven genommen vermehrt und verbessert, Straßb. 1627. fol. Reg.

Dieses ist eine Uebersetzung des vorigen, davon die erste Edition zu Augsp. 612. die andere *ibid.* 1617. fol. gedruckt worden. Gegenwärtige aber ist die fünffte und beste Auflage, welche der bekannte Isaac Fröreisen besorget, nachdem der berühmte *Oseas* SCHADAEUS über dieser Arbeit verstorben. Es hat aber der Verfasser dieses Wercks die Geschlechts-Register nicht in Tabellen, sondern in Stamm-Bäumen vorgestellet. Und man muß ihm das Lob geben, daß er unter allen Genealogisten seiner Zeit am sichersten gegangen.

6 *Vbbonis* EMMII Genealogia vniuersalis, *Græningæ*, 1624, fol.

Vid.

Vid. Biblioth. Hist. Hamburg. Cent. VII. Art. 81. p. 264.

7 *Rud.* DIEPHOLDI Genealogiæ Imperatorum, Regum, Ducum, Marchionum, Comitum etc. Europæ, Asiæ et Africæ, ab *Henr.* SANNEMANNO ad annum 1628. continuatæ, Pars I. et II. *Halæ Sax.* 1628. 4.

Beyde Theile enthalten in allen 53. kleine Tabellen, so insgesamt erst vom Jahr 1500. ihren Anfang nehmen, darauf folget eine kurtze Descriptio historica rerum gestarum.

8 *Nic.* RITTERSHUSII Genealogiae Imperatorum, Regum, Ducum, Comitum &c. *Tub.* 1664. fol.

9 Spicilegium Rittershusianum, s. Tabulæ genealogicæ aliquot Stemmatum, quæ *Nic.* RITTERSHUSIUS præteriit, Decades tres i. e. Pars I. *Tub.* 1683. fol. Pars II. ib. 1685. fol.

Dieses Werck begreifft bloße genealogische Tabellen, die aber eben auch nicht so gar richtig.

10 Der Europäischen Kayser und Königl. Häuser historische und genealogische Erläuterung von ihrem ersten Ursprung biß auf gegenwärtige Zeiten, vormahls von *Geo.* LOHMEIER, Inspect. zu Lüneburg, entworffen, und nunmehro, so viel möglich, vollständig ausgeführet und mit nöthigē Beweißthümern versehen von J. Ludw. Levin GEBHARDI, Prof. bey der Königl.

Königl. Ritter-Academie in Lüneburg, 3. Theile, Lüneb. 1730. fol. Reg.

Der I. und II. Theil enthält die Christlichen Regenten, der III. aber die Mahomedanischen, dem auch ein Anhang beygefügt von den Regenten der Juden. Die erste Edition von diesem wohlgerathnen Wercke kam 1690. zu Lüneb. heraus, worauf 1691. die andere zu Ratzeburg folgte. Anno 1695. erschien die dritte an vielen Orten emendiret und continuiret, deren Herausgeber sich nur mit denen Buchstaben *A. N. P. I.* damahls zu erkennen gab, welches Autor Notitiæ Procerum Imperii heissen sollte. Anno 1701. kam zu Franckf. und Leipzig die vierdte vermehrte Auflage heraus, wobey folgends recht bekannt wurde, daß der, wegen seiner verschiedenen trefflichen genealogischen Schrifften, berühmte *Jac. Wilh.* IMHOF solche besorget, auf welche endlich die letzt obangeführte, so viel uns wissend, erfolget. Dieser geben die sichern Beweißthümer, so man beygefügt, eine gantz besondere Zierde.

11 Joh. Hübners Genealogische Tabellen III. Theile, L. 725. seqq. fol. transuerso.

Sie sind, wie alle übrige Schrifften dieses Autoris, mit gar keinen Proben versehen, in den ältern Genealogien findet man auch die gemeinsten Fehler und Fabeln mit beybehalten, damit

damit sie ja nicht untergehen möchten. Wenn aber selbige zum ersten mahl gedruckt worden, können wir nicht so genau determiniren. Wir haben allhier die vollständigste Edition angeführet. Die darzu gehörigen Genealogischen Fragen, welche in 12mo. zu verschiedenen mahlen heraus gekommen, sind von gleichem Werth.

12 *Petri Ambr.* Lehmanns ietztherrschendes Europa, Hamb. 694, 97, 702, 3, 12mo.

Enthält die neueren Genealogien derer vornehmsten Europäischen Häuser.

13 Die heutigen Christlichen Souverainen von Europa, Breßlau, 704, 8vo.

Das Werck bestehet aus VI. Abtheilungen und enthält nicht alleine eine Genealogische Abhandlung, sondern beschreibt auch den gantzen Staat eines ieden hohen Hauses.

14 Aller Durchlauchtigen hohen Häuser in Europa, wie auch derer Grafen des Heil. Röm. Reichs neueste Genealogien von 1400 bis 1707, in 264. Tabellen mit nöthigen Genealogischen und Historischen Fragen erläutert, Hamb. 707. 8vo maj.

Der Autor soll hiervon seyn C. E. Hübner.

15 Das ietztlebende Europa von MELISSANTES, Frf. und L. 717. 8vo. 5. Voll.

Der bekannte Joh. Gottfr. GREGORII ist der Autor davon. Der erste und andere

Theil ist 1717. der dritte 1719. der vierdte 1720. und der fünffte 1725. zum Vorschein gekommen.

16 Genealogischer Schauplatz des ietzt-herrschenden Europä mit vielen Genealogischen Tabellen erläutert, Breßl. und L. 724. 8vo.

17 Die Durchlauchtigen Häuser in Europa, Regensp. 725. 8vo.

Dieses ist die 13. und letzte Auflage, die erste kam 1708. in 12mo heraus.

18 Genealogische Tabellen einiger Fürstl. und Gräfflicher in Spanien, Italien, Franckreich und Groß-Britannien, auch andern Reichen zum theil noch blühender zum theil auch abgestorbener Häußer, nebst darzu gehörigen historischen Erklärungen, 2. Theile Frf. M. 1728. 4to maj.

Dieses Werck, so 1730. zum andern mahl gedruckt worden, ist mit ziemlicher Accuratesse und gutem Fleiß auch sehr nützlichen Anmerckungen verfertiget.

19 Das Genealogische Hand-Buch, L. 735. 8vo.

Dieses Buch, so schon zu verschiedenen mahlen gedruckt worden, enthält auch nur die Genealogien derer itzigen hohen Häuser von Europa.

CAP. II.

CAP. II.

Von Genealogien eines ieden hohen Hauses in Europa insonderheit.

SECTIO I.

Von gecrönten Häuptern.

I. Vom Käyser.

20 *Joh. Dav.* KOELERI Familia Augusta Carolingica, Altd. 1725, 4to. *c. f. æn.*

21 *Eiusdem* Stemmatographia Augusta Saxonica, *ibid.* 1731. 4to. *c. f. æn.*

22 *Eiusdem* Familia Augusta Franconica, *ibid.* 722. 4to et auctior *ibid.* 1733, 4to. *c f. æn.*

23 *Eiusdem* Genealogia Augusta Stauffensis, *ibid.* 721, 4to. et auctior 1727, 4to. *c f æn.*

24 *Eiusdem* Genealogia Augusta Lucemburgensis, *ibid.* 1722, 4to. *c f. æn.*

Diese Dissertationes academicæ verdienen insgesammt wegen ihrer besondern Accurateſſe und trefflichen Proben einen ausnehmenden Vorzug vor vielen andern dergleis

gleichen Schrifften. Man findet darinnen die Geschlechter derer Teutschen Käyser von Carolo M. biß auf das itzige Allerdurchl. Kayserl. Hauß, serie non interrupta, wohl ausgeführet, und wäre gewiß sehr zu wünschen, daß dessen so längst versprochene Familia Augusta Habspurgica auch dereinsteus zum Vorschein käme.

25 *Jerome* VIGNIER la veritable origine de la Maison d' Alsace, d' Autriche, de Bade, et de plusieurs autres, avec les Tables genealogiques des Descentes et des Branches des dites Maisons, depuis l' an de JESUS CHRIST 600 jusqu' à present, *a Paris* 649, fol.

Dieses ist ein sehr rares Buch und unter allen Genealogien, welche im vorigen Jahr-Hundert vom Hause Oesterreich herausgekommen, das accurateste und beste.

26 Stemma Austriacum *Hieron.* VIGNIERII illustratum a *Joh. Jac.* CHIFFLETIO, *Antv.* 1650. fol.

27 *Joh. Ludov.* SCHOENLEBEN Dissertatio polemica de prima origine Augustiss. Domus Habspurgo-Austriacae, in qua XX diversae opiniones Autorum ventilantur etc. *Labaci*, 1680. fol. c. fig. æn.

Dieses rare Werck ist mit sehr vielem Fleiß ausgearbeitet.

28 *Cypriano de Conti* BOSELLI L'Austria Ani-

Anicia, *Milano*, 1680. fol. Volumi II. Critici.

Ist zwar sehr rar, aber von keinem sonderbahren Nutzen.

29 *Joh. Geo.* ECCARDI Origines Familiae Habspurgo-Austriacæ ex monumentis veteribus demonstratæ, *L.* 1721. fol.

Dieses ist die allergewisseste und sicherste Genealogie des illustren Hauses Oesterreich. *)

2. Von Spanien.

30 Anonymi Histoire Genealogique d'Espagne, *a Leide*, 1718. 12mo.

31 *Estevan de* GARIBAY Illustrationes Genealogicas de los Catolicos Reges de las Espannas, y de los Christianissimos de Francia, y de

*) Zur Erläuterung der Genealogie des gantz alten Oesterreichischen Hauses dienen noch folgende 2. Schrifften: 1) J. G. E. (i. e. *Joh. Geo.* ECCARDS) Wiederlegung der gemeinen Meinung, daß Friedrich der letzte Hertzog von Oesterreich eine Braunschweigische Printzeßin zur Gemahlin gehabt, (*Hannov.*) 1716. 4to. 2) *Joh. Guil.* HOFFMANNI Stemma Babenbergo-Austriacum, *Fr. O.* 1731. 4to.

los Imperadores de Constantinopola, hasta el Rey Felippo II y sus hyos, *Madrit*, 1596 fol.

Man findet hierinne die Könige von Spanien und Franckreich, wie auch die Kayser von Constantinopel biß auf den König Philippum II. vorgestellet.

32 *Casp.* SCIOPPIUS de Aragoniæ Regum origine, posteritate & consanguinitate, *Mediolani*, 1628. 8vo.

3. Von Portugall.

33 *Bernardo de* BRITO Elogios dos Reys de Portugall com os mais verdadeiros retratos que se poderano achar, *Lisbona*, 1603. 4to & 1726 fol. c. *Iconibus Regum.*

34 *Eman.* CONSTANTINI Historia de origine atque vita Regum Lusitaniae, *Romæ* 1601. 4to.

35 *Theod.* GODEFROY Genealogie des Roys de Portugall yssus en ligne directe Masculine de la Maison de France qui regne aujourdhui, a *Paris* 1610. 1612. 1614. 1616. 1624. 4to.

36 *Ant. de* SOUSA de MACEDO Genealogia Regum Lusitaniæ, *Lond.* 1643. 4to.

37 *Duardi Noni* LEONIS de vera Regum Portugalliæ Genealogia Liber, *Ulyssipone*, 1598. 8vo.

38 *Jac. Wilh.* IMHOF Stemma Regium Lusitanicum, *Amst.* 1708. fol.

Dieses

Dieses Werck ist, wie alle Schrifften dieses berühmten Mannes, mit besondern Fleiß ausgearbeitet.

4. Von Franckreich.

39 Histoire Genealogique & chronologique de la Maison Royale de France & des Grands Officiers de la couronne, a *Paris*, 1712. fol. Voll. II.

Der Autor dieses vortrefflichen Wercks, so bereits 1674. zu Paris in 2. Tomis in 4to heraus gekommen, ist der so berühmte P. ANSELME, oder wie er mit seinem eigentlichen Nahmen heissen soll, *Petrus* GUIBOURS. Die hier angeführte Edition aber ist, wegen gewisser Ursachē, durch ein Arrêt de Parlement, supprimiret worden, uñ hat sich daher sehr rar gemacht. Es ist darinnen nicht allein eine accurate Genealogie des Königl. Hauses, sondern auch eine sorgfältige Beschreibung derer vornehmsten Reichs-Beamten enthalten. Anno 1715. haben die Holländer den 1. Theil, welcher vom Königl. Hause handelt, wieder aufgelegt, denn das gantze Werck schien ihnen zum Nachdrucken zu groß zu seyn. Mr. GUEDEUILLE, der sich durch seinen Atlas historique bekannt gemacht, hat 10. Genealogische Stamm-Bäume darzu verfertiget.

40 *Scevole & Louis de* S. MARTHE Histoire Genealogique de la Mayson de Royale, 2. Tomes

a Paris 1619. 4to. *a Paris* 1628. fol. *a Paris* 1674. fol.

Dieses Werck ist eines von denen besten Frantzösischen Genealogien.

41 Tableaux Genealogiques des Rois de France par *Claude François* MENETRIER, a *Paris*, 1681. fol.

42 Historie de la veritable origine de la troisiême Race des Rois de France, par *Mr. le Duc d'*ESPERNON, a *Paris* 1680. et 1683. 12mo.

43 *Steph.* FORCATULI Valesiorum Farneiæ Regum origo splendida, invictum robur & prosperum Imperium, *Paris.* 1579. 8vo.

44 Memoires, & Recueil de l'origine, Alliances, & Succession de la Royale famille de Bourbon, Branche de la maison de France, *a la Rochelle*, 1587, 8vo.

Hiervon soll *Pierre de* BELLOY Autor seyn. vid. le LONG Bibl. Françoise n. 11769. woselbst auch mehrere hieher gehörige Schrifften anzutreffen sind.

45 *Henry de* MONTAGU la Descente Genealogique, depuis saint Louis, de la Maison Royale de Bourbon, a *Paris* 1609. 12mo.

46 a) *Charles* BERNARD Genealogie de la Maison Royale de Bourbon, *a Paris* 1634. et 1646. fol. Voll. 2.

46 b) *Josephi* TEXERA Explicatio Genealogiæ

giæ Sereniſſ. Henrici II. Condæi, Franciæ Principis, a Divo Ludovico per Borbonios; ac etiam ab Imbaldo Trimulio, uſque ad utrumque dicti Henrici parentem, repetitæ, *Pariſ.* 1596. 8vo.

Vid. le LONG Bibl. Françoiſe n. 10400. wo er mehr Editiones von dieſer kurtzen Genealogie, nebſt einer Frantzöſiſchen Uberſetzung derſelben, anführet.

47 *Jaques du* BREUL Genealogie des Princes de Bourbon, iſſus de Louis de Bourbon, Prince de Conde, *a Paris* 1612. 4.

5. Von Engeland.

48 *Ralphe* BROOKE Catalogus & Succeſſio Regum, Principum, Ducum, Marchionum, Comitum, et Vice-Comitum Regni Angliæ a Wilhelmo Conqueſtore ad annum 1619. *Lond.* 1619. fol.

49 *Franc.* SANDFORT Genealogical Hiſtory of the Kings of England, an Monarchs of great Britain, *Lond.* 1683. fol.

50 *Jac. Wilh.* IMHOFII Hiſtoria genealogica Regum, Pariumque Magnæ Britanniæ, *Norib.* 1690. fol.

51 *Ejusdem* Appendix ad Hiſtoriam genealogicam Regum Pariumque Magnæ Britanniæ anno ſuperiori editam, *Norib.* 1691. fol.

6. Von Dännemarck.

52 *Reineri* REINECCII Genealogia Danica, *Helmst.* 1587. 4to

53 *Claudii Cph.* LYSCHANDRI Danske Kongers Slägtebog, s. Opus Regum Daniæ genealogicum, *Hafn.* 1622. fol.

54 *Phil.* CYPRAEI Genealogia Regum Daniæ Christianorum & antiquorum Ducum Slesvicensium ex familia Danica oriundorum &c. *Hafn.* 1622. 4. Tabb.

55 *Andr.* VOSSII Genealogia Regum Daniæ & Norwegiæ, Ducumque Oldenburgicorum post sinceram religionem florentium, *Hafn.* 8vo.

56 *Joh. Thomaei* PAULSEN Stemmata Regum Daniæ & Ducum Holsatiæ, *Hafn.* 1656. 8vo. *Lubecæ* 1657. 12mo.

7. Von Schweden.

57 *Andr.* HILDEBRANT Genealogia oder Stamm- und Geschlecht-Register der Durchlauchtigsten Könige in Schweden, Stettin und Frf. 1632. 4to.

58 *Anonymi* Nachricht von dem alten und neuen Königl. Hause im Reiche Schweden, nebst einer Genealogischen Tabelle, vom König Erich den XII. bis auf gegenwärtige Zeit, 1719. 4to.

8. Von

8. Von Pohlen.

59 a) *Joh.* PISTORII Genealogia Regum Poloniæ, Principum Sileſiæ, Maſoviæ ac Lithuaniæ 13 pl. fol. Sind dem Tom. III. Scriptorum Rerum Polon. dieſes Auctoris, ſo zu Baſel 1582. fol. heraus gekommen, beygefüget.

59 b) *Jac.* ZABARELLAE Originum Polonicarum ſtemmata centum, Patav. 1650. 4

60 *Barthol.* PAPROCII Gniardo Orla Poliskiego l. c. Nidus Aquilæ Polonicæ *Crac.* 1578. und 1584. F.

9. Von Preußen und Brandenburg.

61 *Joh. Mich.* HEINECCII Diatribe Genealogica de Domus Auguſtæ Pruſſico-Brandenburgicæ ex ſtirpe Carolina orginibus, *Quedlinb.* 1707. fol.

62 *Georg.* SEYFRIDI Genealogia illuſtriſſimorum Principum Marchionum Brandenburgenſium, *Witt.* 1555. 4.

63 Wolfgang Jobſtens Genealogie oder Geburths-Linien und Ankunfft des Löbl. Chur- und Fürſtl. Hauſes zu Brandenburg in ſie-

ben Stämmen zusammen getragen, Frf. 1562. 4.

64 *Rein.* REINECCII Origines Illustrissimæ stirpis Brandenburgicæ, Francof 1581. fol. Dem am Ende *Georgii* SABINI Historia de Vita Hugonis et Theodorici Marchionum Brandenburgensium angehänget.

65 ANONYMI Genealogia Synoptica Marchionum Brandenburgensium cum rebus eorum gestis ex probatis auctoribus et monumentis publicis collecta, *Curiæ Variscor.* 1610. 4. Der Auctor fänget an mit Friderico I. ersten Burggrafen zu Nürnberg.

66 a) Georg Christoph Rentschels Stamm-Baum des Durchlauchtigsten Chur- und Fürstl. Hauses Brandenburg, Berlin 1668. 12.

66 b) Joh. Melch. Wildeisens Fürstl. Brandenburgischer Geneal. Lust-Wald oder Geschlechts-Register, Onolzb. 1680. fol. regal.

66 c) *Jac.* ZABARELLAE Merovæa v. No. 113.

67 J. C. N. (i. e. *Joh. Chr.* NEHRINGS) Neueste Genealogie des Allerdurchlauchtigsten Großm. Königl. Preußischen Hauses von uhralten Zeiten bis auf gegenwärtige Zeit aus bewährten Scribenten erwiesen, Halle 1724. 8. 3 pl.

Der Verfasser dieser kurtzen Genealogie suchet

suchet das Königl. Preußische Hauß in gerader Linie von Adam abzuleiten.

10 Von Sardinien.

68 *Sam.* GUICHENON Histoire genealogique de la Royale Maison de Savoye, *a Lyon*, 1660, fol. Voll. 2.

Dieses ist ein sehr rares und wohl ausgearbeitetes Werck

69 *Philiberti* PINGONII inclytorum Saxoniæ Sabaudiæque Principum arbor gentilitia, *Aug. Taur.* 1581, fol.

70 *Lamb. von der* BURCH Sabaudorum Ducum, Principumque Historiae gentilitiæ, *Lugd. Bat.* 1599, 4*to.*

71 *Franc. Mariæ* FERRERI, *a Labriano*, Augustæ Regiæque Sabaudiæ Domus arbor gentilitia, *Aug. Taurin.* 1702, *fol.*

11. Von Rußland.

72 *Gottlieb. Sam.* TREUERS Abstammung des Rußisch Kayserl. Hauses, Wolffenb. 1733. fol.

SECTIO. II.

Von denen Chur- und Fürsten des Heil. Röm. Reichs.

73 *Jac. Wilh.* IMHOFII Notitia Procerum S.R. Imperii, *Tub.* 677. 8*vo. ibid.* 687. 4*to. ibid.* 693. *fol. ibid.* 695. *fol. ibid.* 699. *fol.* ac cum Accessionibus *Joh. Dau.* KOELERI, Tom. I. *Norib.* 1732. et Tom. II. Tub. 1734. fol. c. fig. æn.

Es hat sich der Herr Autor durch seine verschiedene Genealogische Schrifften einen immerwährenden Ruhm erworben und müssen gewiß Franckreich, Italien, Spanien und Portugal ihm sehr verbunden seyn, sintemahl er die Genealogien derer vornehmsten Häuser in diesen Reichen trefflich erläutert und feste gesetzet, vor allen andern aber verdienet die obangeführte Notitia Procerum Imperii einen besondern Ruhm, insonderheit die neueste Edition wegen derer ansehnlichen Vermehrungen und trefflichen Beweißthümer, damit der berühmte Herr Prof. Köhler dieselbe vermehret und verbessert.

74 *Gabr.*

74 *Gabr.* BUCELINI Germania Topo Chrono-Stemmatographica sacra et Profana, Pars I. *Ulmæ* 655. P. II. *ibid.* 662. P. III. *ibid.* 672. fol.

Dieses ist mehr ein rares und kostbares, als nützliches Werck.

75 *Joh. Geo.* LAIRITZENS Historisch-Genealogischer Palm-Wald, Nürnb. 686. fol. m. K.

76 *Phil. Jac.* SPENERI Sylloge Genealogico-Historica e numero praecipuarum familiarum, quibus suos principes Germania nostra debet, duodecim, exhibens, *Francof. ad Moen.* 1677. 8. Diese Sylloge enthält verschiedene feine Nachrichten von den vornehmsten Kayserl. wie auch Chur- und Fürstl. Häusern in Teutschland.

1. Von Böhmen.

77 *Zachariæ* THEOBALDI Genealogia Ducum, Judicum et Regum Bohemiæ series, *Schleusingæ*, 621. 4to.

2. Von Bayern.

78 *Wigulei* HUNDS Bayrischer Stammbaum, 1 Theil, Ingolst. 1581. 2. Theil, *ibid.* 598. *fol.*

79 *Eiusdem* Geschlechts-Register derer Durchlauch-

lauchtigsten Hertzoge zu Bayern, Augsp. 1632. fol.

Beyde sind zwar sehr rar, aber nicht eben so gar nutzbar.

80 *Cph.* GEWOLDI Genealogia Boioariæ Ducum, ac inter eos quorundam genuinae imagines a *Wolfg.* KILIANO æri eleganter incisæ, *Aug. Vind.* 620. *fol.* pl. 10.

Dieses Specimen Genealogicum ist allbereit 1605. von dem bekannten *Dominico* CUSTODE zu Augspurg ans Licht gestellet worden, worauf es der Autor nach 15. Jahren wieder revidiret.

3. Von Sachsen.

81 *Eliæ* REUSNERI Genealogiæ Regum, Electorum, Ducum, Principum, atque Comitum, qui origines suas a Wedekindo deducunt, accessit Stemmatographia Ducum Saxoniæ ad XXXII. Tritavos totidemque Tritavias deducta, item Prosopographia Regum, Electorum, Principum ac Ducum Saxoniæ c. eorund. Elogiis et Anagrammatismis *Nic.* REUSNERI, *J.* 610. fol. c. figg.

Dieses Werck ist bereits 1597. zu Jena unter folgendem Titul heraus gekommen:

82 Genealogia & Enucleatio inclyti Stemmatis Witi-

Witichindei, ab ima radice cum suis pullulis stirpibus et ramis luculente deducti &c. fol.

83 *Laur.* PECKENSTEINII Witekindeæ Familiæ Illustriss. Saxon. Prosapia, *Jenæ* 1597. fol.

84 *Petri* ALBINI Neu Stamm-Buch und Beschreibung des uhralten Königl. Geschlechts und Hauses Sachsen, Leipzig, 1602. 4to m. figg.

85 *Joh. Geo.* ECCARDI Historia Genealogica Principum Saxoniæ superioris, qua recensentur Stemma Witichindeum, origines familiæ Saxonicæ regnantis, veteresque Marchiones Orientales s. Lusatici, ut et Misnenses ex stirpe Eccardinga, Comitum Wimarienfium, ac Veterum Principum Brunsuicensium; veteres item Thuringiæ Landgravii; nec non origines familiæ Anhaltinae. Accedunt Append. loco origines Sabaudicæ; Stemma Defiderianum genuinum; Origo Domus Brunsuico-Luneburgensis et Czareæ a Constantino Porphyrogenito, Imp. Constantinopolit. et utrarumque familiarum vetus connexio; ac tandem Refutatio eorum, qui Friderico II. Austriæ Duci uxorem tribuerunt Gertrudem Brunsuicensem, *L.* 722. *fol. c. f. æn.*

Es ist auch diese Historia mit eben der Sorgfalt, Belesenheit und gründl. Urtheil geschrieben, als die übrigen Schrifften dieses berühm-

berühmten Mannes. Es macht dahero selbige allen übrigen Genealogischen Schrifften, so von dem Chur-Hause Sachsen heraus gekommen, billig den Rang streitig.

86 *Frid.* ZOLLMANNI Stemma Buzico-Saxonicum, s. Sereniss. ac potentissimor. Saxoniae Ducum hodiernorum familia &c. *L.* & *Jenae* 1721. 4*to*.

Diese sehr rar gewordene Piece verdienet auch, wegen ihrer Accuratesse, vor andern einen besondern Vorzug.

87 *Joh. Gottl.* KRAUSE Origo Domus Saxonicæ e Primoribus veteris Germaniæ, *W.* 1735. 4*to*.

4. Von Brandenburg,

siehe Preußen.

5. Von Pfaltz.

88 *Basilii Joh.* HEROLDI Geburths-Tafel des Churfürstlichen Hauses der Pfaltz am Rhein, Basel, 1561. 4*to*.

89 *Pantaleonis* CANDIDI Synopsis Stirpis Caroli M. et Comitum Palatinorum Rheni, *Biponti*, 1601. 4to.

90 Genealogie des Chur- und Fürstl. Hauses der Pfaltz

Pfaltz-Grafen beym Rhein, Heidelberg. 1617. *fol. maj.*

91 *Phil. Ludov.* HOFFMANNI Genealogie der Pfaltz-Grafen und Churfürsten beym Rhein, Frf. 1649. fol.

92 *Gottfr. Ferdin.* BUCKISCH Historia Genealogica Palatino-Neoburgico-Bavarica, &. Glatz, 1687. 4to.

6. Von Braunschweig-Lüneb.

93 Joh. Just. Winckelmanns, Stamm- und Regentenbaum der Durchl. Hertzogen zu Braunschweig und Lüneburg, Braunschw. 677. fol.

94 *Mart.* GOSKII Arboretum Augusti Principis Brunsuicensis, *Guelpherbyti*, 1658. fol.

95 *Guil.* MECHOVII Laurus Guelphica, *Luneb.* 675. fol.

96 *Sigism. von* BIRCKEN Guelfis, oder Nieder-Sächsischer Lorber-Hayn, dem Hochfürstl. uhralten Hause Braunschweig und Lüneburg gewidmet, auch mit dessen alten und neuen Stamm-Tafeln bepflantzet, Nürnb. 1669. 12mo.

97 *Joach. Frid.* FELLERS Genealogische Historie des Hauses Braunschweig-Lüneburg, Leipzig 717. 8vo.

98 a)

98 a) *Casp.* SAGITTARII Celsiff. origines Sereniſſimorum Ducum Brunſuico-Luneburgenſium, *Jenae* 1684. 4. c. f.

98 b) Kurtze Erklärung des Braunschweig-Lüneburgischen Stamm-Baums, Oßnabr. 1674. 12.

7. Von Mecklenburg.

99 *Joh.* SIMONII Stemma Megapolitanum *Roſt.* 1608. 8.

100 *Joh. Georg.* LEUCKFELDS Genealogie der Königin SOPHIA LOUISE von Preußen aus dem Hauſe Mecklenburg, von Christi Geburth an, Qvedlinb. 1710. 4.

8. Von Würtenberg.

101 *Joh. Georg.* WALTZENS Würtenbergische Stamm- und Nahmens-Qvelle, Stuttg. 1675. 4.

9. Von Heſſen.

102 *Joh. Mylii von* BIEDENKOPF Heßischer Stamm-Baum, Gieſſen 1648. 4.

103 *Max.* PERCELLI grünende Cedern, oder Land-Graff Carls zu Heſſen und der Land-Gräfin Mariæ Amaliæ gebohrner Hertzogin zu Curland Herſtammung und Verwandſchafft,

schafft mit allen hohen Häusern in Europa, Marpurg, 1684. 8.

10. Von Baden.

104 *Matth.* MERIANS Genealogische Herführung der Hochfürstl. Häuser Baden und Hollstein, *Francf.* 1672. *fol.*

11. Von Hollstein.

105 *Jac.* GERSCHOVII Genealogia Regio-Danica et Regio-Ducalis Holsatica, *Slesv.* 1639. 8.

106 *Ioh. Thom.* PAULSEN v. supra No. 56.

107 *Valent. Nicol. de* DUMRADT Series majorum Johannis Lubecensis Episcopi Genealogica, *Slesv.* 1640. 4.

12. Von Anhalt.

108 (*Ern.* BROTUFFS.) Genealogia und Chronica, des Durchl. Hochgebohrnen Königlichen und Fürstl. Hauses, der Fürsten zu Anhalt ꝛc. mit einer Vorrede Philippi Melanchton, 1556. fol. c. f. Amb. 1602.

109 *Ioh. Georg.* ECCARDI Origines Anhaltinæ v. supra No. 85.

110 *Henr.* BASSE Panegyricus Genealogiarum illu-

illustrium Principum dominorum in Anhalt. 1519. in BECM. Accessi. ad Hist. Anhalt.

111 *Barthol.* CLAMORINI Historische Beschreibung des Fürstl. Anhaltischen Stammes, Dreßden 1587. 4.

13. Von Hohenzollern.

112 *Casp.* HELMERICI Disquisitio Geneal. de insigni antiqua Familia Comitum Zollerensium et Burggraviorum Norimbergensium, *Magd.* 1636. 4.

113 *Jac.* ZABARELLAE Merovæa, sive familiarum Brandenburgicæ et Zollerensis in Germania; Columnæ collatæque in Italia origines, *Paduæ* 1660. fol.

114 Joh. Ulr. pregitzers des Heil. Röm. Reichs Teutscher Nation und dessen Stände Regierungs- und Ehren-Spiegel, in welchem nicht allein des Teutschen Reichs, auch dessen Stände erster Anfang, Fortgang, Hoheit, Macht, Recht und Freyheit, sondern auch der Churfürsten, Grafen und Herren und derselben hohen Häuser, besonders aber des Hauses Hohenzollern Ursprung, Würde und Herrlichkeit, nebst vielen Kupffern vorgestellet wird, Frf. und Leipz. 1714. fol.

Der Herr Verfasser suchet die Herren Fürsten von Hohenzollern von den alten Merovingischen

gischen Königen der Francken abzuleiten, deren vornehmste Bildnisse er zugleich beygefüget. Das Werck selbsten scheinet sich bloß durch die grosse Menge der Kupffer vor andern zu distinguiren.

14. Von Lichtenstein.

115 *Wern. Comt.* TILLII Isagoge Genealogica Lichtensteiniæ Genesis, ex Cuspiniani Austria, *Ingolst.* 1631. fol.

15. Von Salm.

116 *Nic.* REUSNERI Aræ sepulchrales familiæ Salmensis, *Argent.* 1586. fol.

16. Von Dietrichstein.

117 *Colin* de MARIENBERG Elogia Heroum ex Dietrichsteiniorum familia, *Olmütz* 1621. 4.

17. Von Nassau.

118 Genealogia Illustrissimorum Comitum Nassoviæ ad annum 1616. cum effigiebus XVI. collecta e variis monumentis a J. O. (i. e. *Joanne* ORLERS,) *Lugd. Batav.* 1616. fol.

18. Von

18. Von Schwartzenberg.

119 a) *Ioh. Henr.* HAIMB Schwartzenberga glorioſa, ſeu de ortu et geſtis gentis Schwartzenbergicæ, *Ratisb.* 1708.

119 b) Wohlbeglaubte Ausführung ſo wohl Gräfl. als auch Freyherrl. Schwartzenbergiſchen Stamm-Regiſters 1659. mit Kupfern, fol.

19. Von Schwartzburg.

120 Joh. Friedr. Treibers Genealogia & Chorographia Schwartzburgica, d. i. des Durchlauchtigſten Hauſes Schwartzburg Stamm- und Land-Regiſter, Leipz. u. Arnſtadt 1718. 8vo.

20. Von Thurn und Taßis.

121 a) Marques d' Honneur de la Maiſon de Taſſis par *Jul.* CHIFFLET, *Anv.* 1645. fol.

121 b) *Engelb.* FLACHIO Genealogie de la tres illuſtre, tres ancien et autre fois ſouveraine Maiſon de Tour, *a Bruſſel* 1709. fol.

21. Von Mansfeld und Fondi.

122 *Euſeb. Chr.* FRANCKENS genaue und ausführliche genealogiſch-hiſtoriſche Beſchreibung

bung der Mansfeldschen Grafen und Herrn, Leipzig 1723. 4.

123 *Joh. Gottl.* ZEIDLERS Achthundert jähriger Stamm-Baum der Grafen und Fürsten von Mansfeld, von Anno 803-1703 Halle 1703. 8.

Es ist derselbe hernach von einem unbekannten, unter dem Titul, Staat von Mansfeld in 8vo, wiederum ediret worden.

22. Von Lamberg.

124 *Joseph.* MEYERS Hoch-Adel. Contrefait oder Vollkommener Adel des uhralten Hauses von Lamberg nebst vielen Symbolis und Kupfern, Wien 1709. fol.

23. Von Löwenstein-Wertheim.

125 ANONYMI Stemma Leostenianum sive Genealogia Illustrium et generosorum dominorum ac heroum, Comitum in Lœwenstein-Wertheim, Rupeforti, Montacuto &c. deductum per continuam seriem illustrissimæ familiæ a Friderico Victorioso Electore Palatino gentis Authore, ad nostra usque tempora, cum iconibus et tabula synoptica, *Francof.* 1624. 4. maj.

Diese rare und wohl ausgearbeitete Piece bestehet nur aus 3. Bogen. Man findet sie insgemein des bekannten *Huberti* THOMÆ Annalibus de Vita Friderici II. Elect. Palat., so in eben dem Jahre daselbst heraus gekommen, beygefüget, daher auch einige denselben vor deren Verfasser ausgeben.

SECTIO III.

Von den vornehmsten hohen Häusern in Italien.

126 *Joh. Wilh.* IMHOFF Historia Italiæ & Hispaniæ Genealogica, exhibens instar Prodromi Stemma Desiderianum, *Norib.* 1701. fol.

127 *Ej.* Corpus Historiæ Genealogicæ Italiæ & Hispaniæ, in quo stirpium utriusque regni primariarum Genealogiæ, exegesi historica perpetua illustratæ, ordine alphabetico exhibentur, cum insignium iconibus, *Norib.* 1702. fol.

128 a) *Ej.* Genealogiæ viginti illustrium in Italia familiarum, *Amst.* 1710. fol.

128 b)

128 b) Origine & Fatti delle famiglie illustri d' Italia di *M. Franc.* SANSOVINO, *in Venetia* 1670. 4.

1. Von Savoyen,

siehe Sardinien. pag. 493.

2. Von Florentz, und zwar dem Hause Medices insonderheit.

129 *Gio. Bapt.* STROZZI Ristretto della famiglia de' Medici, *in Fior.* 1610. 4to.

130 *Pierre* de BOISSAT Histoire Genealogique de la Maison de Medicis.

3. Von Modena.

131 *Joh. Baptista* PIGNA de Principibus Atestinis, *Ferrariæ* 1585. fol. et *Mogunt.* 1590. fol. *German.*

132 Delle Antichita Estensi ed Italiane tratato di *Ludovico Antonio* MURATORI Parte I. *in Modena* 1717. fol.

Dieses treffliche Werck, so auf Kosten des ietzo regierenden Hertzogs zu Modena gedruckt worden, setzet den Ursprung des Hauses Este gewiß, und ist mit einem gantz

besondern Fleiß ausgearbeitet, auch mit den sichersten Beweißthümern versehen.

4. Vom Hause Pico.

133 *Joh. Baptista* GUARNOPIUS de Nobili Picorum familia, *Venet.* 1574. 4to.

5. Von dem Hause Gonzaga.

134 *Anton.* POSSEVINI Gonzaga, *Mantuæ* 1617. 20. 28. fol.

6. Von Monaco.

135 *Caroli de* VENASQVE Genealogica & Historica Grimaldæ gentis arbor, *Paris.* 1647. fol.

7. Vom Hause Conti.

136 *Dan.* GRUBERI Schediasma Genealogicum de Innocentio XIII. *Halæ* 1721. 4.

8. Vom Hause Orsini.

137 *Francesco* SANSOVINO Dell' Historia della Casa d'Orsina Libri IX con IV libri degli huomini illustri della medesima famiglia, ed

ed i loro retratti intagliati in rame, *in Venet.* 1565. fol.

Anhang.

Von Lothringen.

138 *Franc. de* ROSSIERES Stemma Lotharingiæ ac Barri ducum ab Antenore, Trojanorum reliquiarum ad paludes Mæotidas rege, ad hæc usque Caroli III. Ducis Lotharingiæ tempora deductum, Tomi VII. sed uno vol. compr. *Paris.* 1583. fol.

Von diesem Buche haben wir allbereit in unserer Einleitung zur Genealogischen Wissenschafft §. V. p. IX. gehörige Nachricht ertheilet.

139 *Jerome* VIGNIER v. No. 25. dieser Bibliothec.

140 *Scevole & Louis de* S. MARTHE v. No. 40. Libro IX.

141 *Louis* CHANTERAU *le* FEVRE *de la* FEBURE Memoires sur l'origine des Maisons de Lorraine & de Barle-Duc, ou considerations sur la Genealogie de Lorraine *à Paris* 1642. fol.

142 *Edmund de* BOUILLAY Les Genealogies des tres-illustres et tres puissants Princes les Ducs de Lorraine, *à Metz* 1547. 49. 74. 8.

143 *Piccart* BENOIST L'origine de la tres illustre Maison de Lorraine, avec un abregé de l'histoire de ses Princes, *à Toul* 1704. 8vo.

144 *Le Sieur de* BALEICOURT Traité historique & critique de l'origine & de la Genealogie de la Maison de Lorraine, *à Berlin* 1712. 8vo.

Der wahre Auctor dieser wohlgeschriebenen Genealogie ist der bekannte P. HUGO, welcher selbige nur verfertiget, um den obangeführten Piccart BENOIST vor aller Welt zum Gelächter zu machen, daher er sich auch einer solchen anzüglichen Schreib-Art bedienet, daß dieses sein Buch von dem Parlement zu Paris, durch einen besondern Arest, unterdruckt worden. Es ist auch nicht zu Berlin, wie auf dem Titul stehet, sondern zu *Nancy* heraus gekommen.

145 Supplement à l'histoire de la Maison de Lorraine imprimé *à Toul* 1704. avec des Remarques sur le traité historique & critique de l'origine & de la genealogie de cette illustre Maison.

Dieses

Dieses Supplement hat der obberührte BENOIST, als eine Apologie, seiner sub No. 143. angeführten Genealogie, wider die hefftige sub No. 144. befindliche Critique, des P. HUGO, heraus gegeben.

Weiln in unsern Genealogischen Fragen die Teutschen u. andere Gräflichen Häuser nicht zu befinden sind, so tragen wir auch billig Bedencken, diejenigen Scribenten, so die Genealogie eines und des andern Gräflichen Hauses besonders ausgeführet, allhier anzuführen. Daher wir selbige, nebst den Genealogien, der vornehmsten Adelichen Geschlechter Teutschlandes, an einen andern und gelegenern Ort verspahren wollen. Wer inzwischen hievon mehrere Nachricht verlanget, wird solche gewisser maßen in Johann Hübners Jun. Bibliotheca Geneal. von der wir in der Vorrede p. 12. 13. hinlängliche Meldung gethan, pag. 537. und 545. seq. antreffen.

)o(

Erstes Register.

Die Römische Zahl zeiget das Capitel, die kleinere aber das Blatt an.

Erster Theil.

Von dem Römischen Kayser, Christlichen Königen ꝛc. ꝛc.

Vom Römischen Käyser Cap. I. p. 3
Von dem König in Spanien II. 6
Portugall III. 12
Franckreich IV. 14
1) Hertzog von Orleans 21
2) von Bourbon-Conde 26
3) von Bourbon-Conty 30

Enge-

Engeland	V.	32
1) Prätendenten von Engeland		35
2) Hertzog von Berwick		36
Dännemarck	VI.	39
Schweden	VII.	41
Pohlen	VIII.	43
1) Augusti II. natürliche Kindern		45
2) Prätendenten von Pohlen		47
Ungarn / Böhmen	IX.	51
Preussen	X.	52
Sardinien	XI.	58
der Czaarin oder Rußischen Kayserin	XII.	61
dem Türckischen Sultan	XIII.	63

Anderer Theil.

Von den Churfürsten des Heil. Röm. Reichs.

Vom Churfürsten zu Mayntz	I.	66
Trier	II.	67
Cöln	III.	68
Böhmen	IV.	69
Bayern	V.	70

Sachsen VI. 73
Brandenburg VII. 74
Pfaltz VIII. 74
Braunschw. u. Läneb. IX. 78

Dritter Theil.

Von den Ertz-Bischöffen, Bischöffen, Aebten und Aebtißinnen des Heil. Röm. Reichs.

Von dem Ertz-Bischoff zu Saltzburg I. 80
Vom Groß-Meister des Teutschen Ordens II. 81
Von dem Bischoff zu
Bamberg III. 82
Würtzburg IV. 83
Worms V. 84
Eichstädt VI. 85
Speyer und Abt zu Weissenburg VII. 86
Straßburg VIII. 87

Von

Von dem Bischoff zu Costnitz	IX.	88
Augspurg	X.	89
Hildesheim	XI.	90
Paderborn	XII.	91
Freysingen	XIII.	92
Regenspurg	XIV.	93
Passau	XV	93
Trident	XVI.	94
Brixen	XVII.	95
Basel	XVIII.	96
Lüttich	XIX.	97
Münster	XX.	98
Chur	XXI.	99
Oßnabrüg	XXII.	100
Lübeck	XXIII.	101
Von dem Abt zu Fulda	XXIV.	102
Kempten	XXV.	103
Probst zu Elwangen	XXVI.	104
Abt zu Murbach u. Lüders	XXVII.	105
Berchtolsgaden	XXIIX.	106
Prüm	XXIX.	106
Stablo	XXX.	107
Corwey	XXXI.	108
Von dem Groß-Meister des Johanniter-Ordens in Teutschland	XXXII.	108
Von der Aebtißin zu Essen	XXXIII.	109
Buchau	XXXIV.	110
Qvedlinburg	XXXV.	111

Von der Aebtißin zu Andlau XXXVI 113
Lindau XXXVII. 113
Hervorden XXXVIII. 114
des Ober-Münsters in Regenspurg XXXIX 116
des Nieder-Münsters in Regenspurg XL. 117
zu Gandersheim XLI. 118
Heggenbach XLII. 118
Guttenzell XLIII. 119
Roten-Münster XLIV. 119
Bainten XLV. 119

B) Von den Ertz- und Bischöffen in Teutschland, welche zwar den Reichs-Fürstl. Titel führen, aber keinen Sitz und Stimme auf dem Reichs-Tage haben.

1) Von dem Ertz-Bischoff zu Prag 120
2) zu Wien 121
3) Von dem Bischoff zu Leutmeritz in Böhmen 122

4) zu

4) zu Königs-Grätz in Böhmen 123
5) zu Olmütz in Mähren 124
6) Breßlau in Schles. 125
7) zur Wienerischen Neustadt in Oesterreich 126
8) zu Seckau in Steyermarck 127
9) zu Gurck in Cärnthen 128
10) zu Lavant oder St. Andreä in Cärnthen 128
11) zu Laybach in Crayn 129
12) zu Chiemsee 129
13) zu Trieste in Istrien 130

Vierdter Theil.

Von den Weltlichen Fürsten des Heil. Römischen Reichs.

Von den Pfaltz-Grafen I. 132
1) zu Neuburg 133
2) Sultzbach 133
3) Zweybrücken und Birckenfeld 135

Von den Hertzogen zu Sachsen II. 141
I. Albertinischer Linie 142
1) Weissenfels 142
2) Merseburg 146
3) Zeitz 148
II. Ernestinischer Linie 150
1) Weymar 151
2) Eysenach 153
3) Gotha 155
4) Meinungen 157
5) Eisfeld oder Hildburgshausen 160
6) Saalfeld 163
7) Coburg 165
Von den Marggrafen zu Brandenburg III. 167
1) Bayreuth 167
2) Anspach 173
Von den Hertzogen von Braunschw. Lüneburg IV. 175
1) Wolffenbüttel 175
2) Bevern 180
3) Hannover 182
Von den Hertzogen zu Mecklenburg V. 182
1) Schwerin 183
2) Strelitz 188

Von

Von den Hertzogen zu Würtenberg VI. 191
1) Stuttgard 192
2) Neustadt 197
3) Mompelgard 198
4) Oels 203
5) Bernstadt 206

Von den Land-Grafen zu Hessen VII. 208
1) Cassel 209
2) Rheinfels 213
3) Wanfried 216
4) Darmstadt 218
5) Homburg 222

Von den Marg-Grafen zu Baden VIII. 225
1) Baden 226
2) Durlach 227

Von den Hertzogen von Holstein IX. 231
A) Königlicher Linie
1) Sunderburg 232
a) Augustburg ibid.
b) Beck 234
c) Wiesenburg 238
2) Norburg 241
3) Glücksburg 241
4) Plön 243

B) Hertzoglicher Linie 247
Gottorp ibid.

Von

Von den Fürsten von Anhalt	X.	250
1) Dessau		ibid.
2) Bernburg		253
3) Zerbst		257
4) Cöthen		260
von Aremberg	XI.	263
1) Ligne		ibid.
2) Barbanson		266
3) Aremberg		267
4) Chimay		269
von Hohenzollern	XII.	271
1) Hechingen		272
2) Sigmaringen		275
von Lichtenstein	XIII.	278
1) Gundacarischer Linie		279
2) Carolinischer Linie		282
von Lobkowitz	XIV.	284
von Salm	XV.	287
von Dietrichstein	XVI.	289
von Nassau	XVII.	295
1) Siegen		296
a) Catholisch		ibid.
b) Protestirend		299
2) Dillenburg		301
3) Dietz		302
4) Hadamar		304

Von

von Nassau
5) Sarbrück 306
a) Usingen ibid.
b) Ottweiler 308
c) Sarbrück insonderheit 310
6) Idstein 312
7) Weilburg 313

von Auersberg XVIII. 314
von Ost-Frießland XIX. 317
von Fürstenberg XX. 320
1) Mößkirchen ibid
2) Stülingen 322

von Schwartzenberg XXI. 325
von Oettingen XXII. 328
1) alte Fürstl. Linie, so ausgestorben, 330
2) Spielberg 332
3) Wallerstein 336
4) Katzenstein und Baldern 338

von Schwartzburg XXIII. 340
1) Sondershausen ibid.
2) Rudelstadt 344

von Thurn und Taßis XXIV. 347
von Mansfeld und Fondi XXV. 351
von Lamberg XXVI. 353
von Trautson XXVII. 358

von

von Piccolomini XXVIII. 362
von Portia XXIX. 363
von Löwenstein-Werthheim XXX. 365
a) Rochefort oder Fürstl. Linie 366
b) Gräfl. oder Virneb. Linie 370
Waldeck XXXI. 373

Fünffter Theil.

Von den vornehmsten Italiänischen und einigen andern ausländischen Fürsten.

Von dem Römischen Pabst I. 378
Von den Hertzogen von Savoyen II. 380
1) Savoyen 381
2) Carignan ibid.
3) Soissons 383
Von dem Groß-Hertzog von Florentz III. 385
Von dem Hertzog von Parma und Piacenza IV. 387
Modena und Mirandola V. 392

Von

Von dem gewesenen Hertzog von Mirandola	VI.	395
Von dem Hause Gonzaga	VII.	397
1) Gvastalla		398
2) Castiglione		401
3) Novellara		403
Von dem Hertzog zu Massa-Carrara	VIII.	404
Von dem Fürsten von Monaco	IX.	407
von Piombino	X.	410
Farnese	XI.	413
Palästrina	XII.	415
Von dem Hause Colonna	XIII.	418
a) Carbognano		419
b) Palliano		420
c) Sonnino		422
Von dem Fürsten zu Rossano	XIV.	424
zu Carpinetti und Meldola	XV.	426
Von dem Hertzoge von Bracciano	XVI.	428
zu Monteleone	XVII.	430
Von dem Fürsten von Soriano	XVIII.	432
Von dem Hertzoge von Gvadagnuolo und Poli	XIX.	434
Von dem Hertzoge zu Monterano	XX.	437
zu Giuliano	XXI.	439
zu Gravina	XXII.	441
von Sforza-Cæsarini	XXIII.	444

Von dem Fürsten von Giustiniani XXIV. 445
Vom Doge zu Venedig XXV. 446
Vom Doge zu Genua XXVI. 447
Von den Hertzogen von Lothringen XXVII. 448
1) Lothringen 450
2) Elbœuf 452
3) Harcourt 454
4) Lislebone 455
5) Harcourt-Armagnac 456
Von dem Hertzog von Curland XXVIII. 459
Aller hohen Häupter Geburts-Tage und Alter 463
Abriß einer Genealogischen Bibliothec 476

Ande-

Anderes Register
nach dem Alphabeth.

A.

Albani p. 432
Altenburg 224
Altieri 437
Andlau 113
Anhalt 250. 501
Anspach 173
Aremberg 263
Arnstadt 344
Asturien 9
Attembs 128
Auersberg 314
Augspurg 89
Augustburg 232
Auvergne 51. 269

B.

Baden 225. 227. 501
Bainten 119
Baldern 338
Bamberg 82
Barbanson 266
Barberini 415
Barby 145
Bareuth 167
Basel 96
Bayern 70. 141. 495
Beck 234
Belvedere 426
Bentheim 218
Berchtolsgaden 106
Berg 276
Bergen op Zoom 269
Bernburg 253
Bernstadt 206
Berwick 36
Bevern 180
Birckenfeld 135
Bisignano 431
Böhmen 51. 69. 495
Borgheſe 396. 424
Bourbon Conde 26. 488. 89.
Bourbon Conty 30

Brac-

Bracciano 428
Brandenb. Churf. 74
Geneal. 491
Marg-Grafen 167
Brasilien 10. 13
Braunschw. Lüneburg Churf. 78
Bevern 180
Geneal. 499
Wolffenb. 175
Breßlau 125
Brixen 95
Buchan 110
Buoncompagno 410

C.

Caraffa 412
Carbognano 419
Carignan 380
Carpinetti 426
Carrara 404
Caßel 209
Castiglione 401
Chalons 296
Charolois 28. 29
Chartres 23. 24
Chigi 413
Chiemsee 129
Chimay 269
Chur 99
Chur und Fürstl. Geneal. 494
Cibo 404
Clermont 28
Coburg 165
Cöln 68
Cöthen 260
Colligny 199
Colonna 418
Conde 26. 488. 89
Conti 434. 508
Conty 30
Coresе 417
Corwey 108
Costnitz 88
Courcillon 369
Cumberland 33. 34
Curland 459
Czaar 61

D.

Dännemarck 39. 490
Darmstadt 218
Dessau 250
Dietrichstein 289. 503
Dietz 302

Dillen-

Dillenburg 301
Dombes 19
Dornburg 259
Durazzo 447
Durlach 227

E.

Eichstädt 85
Eisfeld 160
Elboeuf 452
Elwangen 104
Engeland 32. 489
Enghien 28
Essen 109. 135
Este 392. 507
Eu 20
Eysenach 153

F.

Falckenstein 358
Farnese 413
Feroletto 397
Fiano 413
Firmian 80. 127
St. Flora 444
Florentz 385. 507.
Fondi 351. 504.
Forsta 147
Franckreich 14. 487.
Freysingen 92
Fugger 278. 361
Fulda 102
Fürstenberg 320

G.

Gandersheim 118
Gecr. Häupter Geneal. 483
Geneal. Bibl. 476
Genealogien überhaupt 477
Genua 447
Gersdorff 140
Giuliano 439
Giustiniani 445
Glücksburg 241
Gonzaga 397. 508
Gotha 155
Gottorp 247
Grabau 187
Gravina 441. 508
Grimaldi 407. 508
Groß-Meister des Johanniter-Ordens 108

Teutschen

Teutschen-Ordens 79
Gvadagnuolo und Poli 434. 508
Gvastalla 398
Guise 454
Gurck 128
Güstrau 189
Guttenzell 119

H.

Hadamar 304
Hannover 32. 182
Harcourt 454
Harcourt-Armagn. 456
Harrach 294
Hechingen 272
Heggenbach 118
Herborden 114
Hessen 208. 500
Hildburgshausen 160
Hildesheim 90
Hohenlohe
Weickersheim 331
Langenburg 198
Bartenstein 225
Schillings-Fürst 297
Hohenzollern 271. 502
Hollstein 231. 501
Homburg 222
Hoym 256

J.

Idstein 312
Johanniter-Ordens Großmeister 108
Isenghien 409
Ital. Fürst. Geneal. 506

K.

Katzenstein 338
Kayser 3. 483
Kayserstein 352
Kempten 103
Khevenhüller 126. 356
Kinsky 292
Kleeberg 139
Königsgrätz 123
Kollonitsch 122
Kollorath 327
Kotza 171
Kuffstein 355
Kyhenburg 129

L. Lam-

L.

Lamberg 353. 505
Lambesc 458
Lauenburg 77. 226. 386
Laval 25
Lavant 128
Leiningen-Hartenburg 229
Leria 36
Leßle 281
L'Esperance 200. 202
Leutmeritz 122
Leybach 129
Leßcinsky 15. 47
Lichtenstein 278. 503
Ligne 263
Lindau 113
Lippe 237. 38
Lislebonne 455
Lobkowitz 284
Löwenstein-Werthheim 365. 505
Lothringen 448. 450. 509-511
Lübeck 101. 249
Lüders 105
Lüneburg 175. 499
Lüttich 97

M.

Maine 19
Malmedy 107
Mansfeld 351. 504
Mantua 398. 508
Manderscheid Blanck. 120
Marche 30
Marsan 458
Martinitz 361
Massa 404
Matignon 407
Mayntz 66
Mecklenburg 182. 500
Medices 385. 507
Meinungen 157
Meldola 426
Merseburg 146
del Mestri 130
Mezi 269
Mirandola 395. 508
Modena 392. 507

Mößkirchen 320
Mompelgard 198
Monaco 407. 508
Monteleone 430
Montfort 276
Monterano 437
Moscau oder Rußland 61. 493
Münster 98
Murbach 105

N.

Nassau 295. 503
Neuburg 74. 133
Neufville 288
Neustadt 197
Neustadt Wien. 126
Norburg 241
Novellara 403
Noy. 325

O.

Ober-Sontheim 225
Odeschalchi 428
Oels 203
Oettingen 328. 330
Olmütz Bisch. 124
Orleans 21
Orsini 441. 508
Ortenburg 308
Oßnabrück 100
Ost-Frießland 317
Ottweiler 308

P.

Pabst 378
Paderborn 91
Palästrina 415
Palliano oder Paglia-no 420
Pamfilio 426
Parma 387
Passau 93
Pfaltz Churfürst 74
Geneal. 498
Grafen 132
Piccolomini 362
Pico 395. 508
Pignatelli 430
Piombino 410
Pisani 446
Plön 243
Pohlen 43. 491
Natürl. Kinder Augusti II. 45

Präten-

Prätendent 47
Poli 434
Ponce de Lion 403
Portia 363
Portugall 12. 486
Prätendent Engl. 35
Prag Ertz-B. 120
Preußen 52. 491
Prüm 106

Q.

Qvedlinburg 111. 248. 49

R.

Radzivil 252
Rappach 356
Regenspurg Aebtißin des Nieder-Münst. 117
des Ober-Münst. 116
Bischoff 93
Reßnel 38
Reußen 139
Rheinfels 213
Rochefort 366
Rosenberg 369
Rossano 424
Rotenmünster 119
Rothal 281
Rudelstadt 344
Rußland 61. 493
Ruzzini 447

S.

Saalfeld 163
Saarbrück 306. 310
Sabionetta 400
Sachsen Churfürst 73
Geneal. 496
Hertzoge 141. 42
Sagan 284
Salm 287. 503
Saltzburg 80
Salviati 439
Sardinien 58. 493
Savoyen 58. 381. 493
Scalea 432
Schallenberg 356
Schleßwig 247
Schlieben 224
Schönburg 343
Schrattenbach 124
Schwartzburg 340
504

Schwartzenberg 325
504
Schweden 51.209.490
Schwerin 183
Seckau 127
Segni 444
Segur 25
Seignaley 325
Sforza-Cäsarini 444
Siegen 296
Sigmaringen 275
Sobiesky 50
Soissons 383
Solferino 401
Sondershausen 340
Sonnino 422
Sora 410
Soriano 432
Spanien 6. 489
Speyer 86
Spielberg 332
Spinola 447
Sponeck 200
Stablo 107
Stadel 331
Stahrenberg 368
Sternberg 327
Stollberg 190
Straßburg 87
Strelitz 188
Stülingen 322
Stutgard 192
Sultzbach 133
Sunderburg 232
Susa 61

T.

Tagliacozza 420
Taufkirch 331
Teschen 451
Teutschen Ordens Groß-Meister 81
Thorn 109. 135
Toulouse 21
Thun 128
Thurn und Taßis 347
504
Torigny 407
Toscana 385
Tournay 107
Trautson 358
Trident 94
Trier 67
Trieste 130
Türck. Kayser 63
Turenne 51

V.

Valentinois 407. 409
Venedig 446
Vignacourt 266
Villa Longue 216
Virneburg 370
Ungarn 51
Urfel 289
Ufingen 306

W.

Waldeck 373
Waldstein 323
Wallerstein 331. 336
Wallis 33. 36
Wanfried 216
Weilburg 313
Weiltingen 207
Weissenburg 86
Weissenfels 142
Weissenwolff 359
Weymar 151
Wied 313
Wien Ertz-Bisch. 121
Wiesenburg 238
Wolffenbüttel 175
Worms 84
Wratislaw 123
Würben 324
Würtenberg 191. 500
Würtzburg 83

Y.

Yorck 36

Z.

Zagarola 414
Zeitz 148. 256
Zerbst 257
Zobor 283
Zörbig 147
Zweybrücken 135. 139

ADDEN-

ADDENDA
ET
EMENDANDA.

Pag. 10. lin. 9. Den 12. Jul. dieses Jahres hat endlich der Pabst den Infanten DON LUDEWIG, zum Ertz-Bischoff von Toledo erkläret, und ihm die gehörige Dispensation ertheilet. pag. 52. lin. 13. lege pro 5. Aug. 4. Aug. pro pag. 175 l. 176. p. 215. nach lin. 18 Den 28. May 1735. ist dem Landgrafen zu Hessen-Rheinfels in Rotenburg ein Printz gebohren worden; Dessen Nahme aber unbekannt geblieben. pag. 175. lin. ult. pro Grafens lege Fürstens. p. 285. lin. 9. zu Ende des Jun. oder Anfang des Jul. hat sich der Kayl. Geh. Rath Graf von Althan mit der verwittweten Fürstin von Lobkowitz, Maria Wilhelmina, vermählet, p. 363. Einigen Nachrichten zu folge, soll jüngsthin der Lichtensteinische Hauptmann, Graf Piccolomini, in Italien geblieben seyn, ob aber selbiger ein Bruder oder Verwandter des jetzigen Fürsten Piccolomini, können wir, aus Mangel sichrer Nachrichten, nicht versichern. pag. 379. 80. Aus Rom wurde ohnlängst gemeldet, daß die Hertzogin Donna Octavia Corsini den 11. Jun. dieses Jahres einen Sohn gebohren, der in der Taufe die Nah-

men ANDREAS MARIA BARNABAS LUDEWIG MELCHIOR bekommen, weiln aber an den angeführten Orden die Gemahlinnen der beyden Päbstl. Nepoten BARTHOLOMAEI und PHILIPPI Corsini andere Nahmen führen, so haben wir die Nachricht allhier so mitzutheilen vor gut befunden, wie wir sie erhalten. pag. 390. lin. 1. und 9. Den 3. Jul. a. c. ist der Infant DON CARLOS zu Palermo zum Könige beyder Sicilien gekrönet worden, nachdem sich bereits den 28. Jun. endlich auch die Festung Trapani, mit eben den Bedingungen als Syracusa, an ihn ergeben. pag. 446. lin. 14. Den 10. Jul. zur Nacht ward die Gemahlin des Jüngern Fürsten Giustiniani mit einem jungen Sohn zum ersten mahl entbunden. pag. 447. lin. pen. pro verm. l. erw. In der Einleitung zur Genealogischen Wissenschafft pag. XII. lin. 8. und pag. XIII. lin. ult. pro Altorf lege Göttingen.

Die etwa sonst sich noch ereignenden Druckfehler wird der geneigte Leser selbsten am besten zu ändern wissen.

ENDE.

)o(

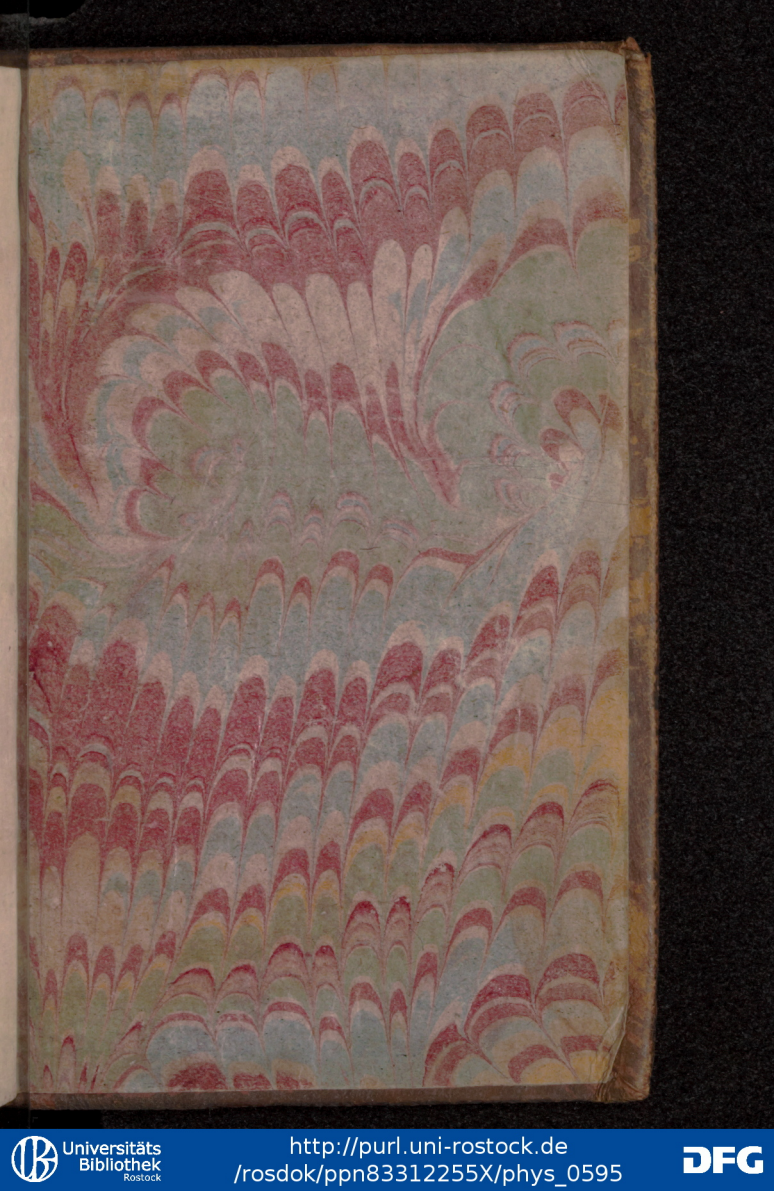

Universitäts Bibliothek Rostock
http://purl.uni-rostock.de/rosdok/ppn83312255X/phys_0595
DFG

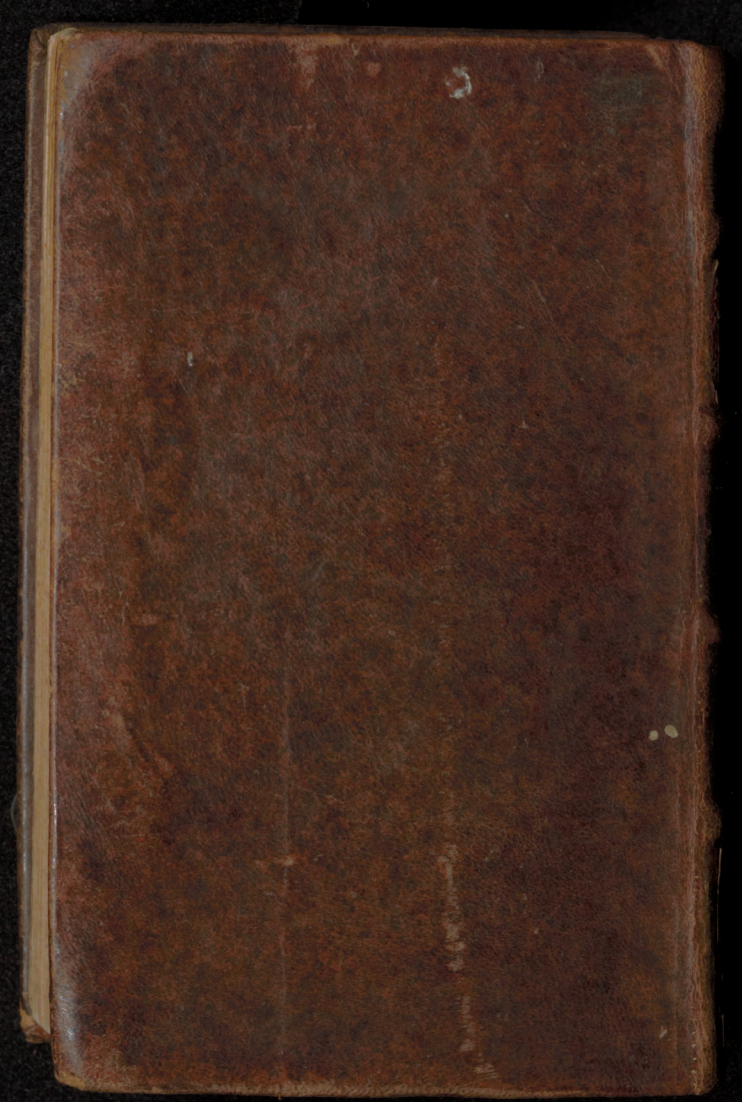

Universitäts Bibliothek Rostock
http://purl.uni-rostock.de/rosdok/ppn83312255X/phys_0596
DFG

EMENDANDA.

RIA BARNABAS
OR bekommen, weiln
Orden die Gemahlin
Nepoten BARTHO-
PPI Corsini andere
en wir die Nachricht
r gut befunden, wie
o. lin. 1. und 9. Den
t DON CARLOS
eyder Sicilien gekrö-
bereits den 28. Jun.
rapani, mit eben den
ısa, an ihn ergeben.
Jul. zur Nacht ward
n Fürsten Giustinia-
hn zum ersten mahl
pen. pro verm. l. erw.
nealogischen Wissen-
ag. XIII. lin. ult. pro

ereignenden Druck-
te Leser selbsten am
en.

E.

Universitäts Bibliothek Rostock
http://purl.uni-rostock.de/rosdok/ppn83312255X/phys_0597
DFG